อัคคีภัย

มิวิธีแก้มากมาย

อ่านความเห็นของ

พระดุลย์ฯพรุ่งนี้

ศรีกรุง

The Srikrung Daily News. Bangkok, Siam.

Proprietor · SRIKRUNG PRESS Address · SRIKRUNG PRESS. SAPAN MON TELEPHONE NO. 396.

เอ๊กซอ

พูดถึงคณราษฎร

และความเห็นของ

นายมังกรสามเสน.

ปีที่ ๑๓ ฉบับที่ ๑๙๑๙ วัน พฤหัสบดี ที่ ๒๙ กรกฎาคม พ.ศ. ๒๔๗๕ แรม ๑๑ ค่ำ เดือน ๙ ปีวอก จ. ศ. ๑๒๙๔ ฉบับละ ๕ สตางค์

ปล้นที่อ่างทองมัดสองหญิงติดกับเสาเรือน เจ้าทรัพย์โดดเรือนหนีถูกยิงตายบอด ๒ ข้า

เหตุปล้นสดมภ์อย่างน่าหวาดเสียวได้บังเกิดขึ้นที่จังหวัดอ่างทองรายหนึ่งเมื่อวันที่ ๒๕ เดือนนี้ โดยปรากฏว่ามีคนร้ายพวกหนึ่งประมาณ ๕-๖ คนมีมีดปืนเป็นอาวุธครบมือ พากันเข้าทำการปล้นทรัพย์ที่บ้านนายประทุม ซึ่งตั้งอยู่ตำบลบ้านโรง อำเภอบ้าโมก จังหวัดอ่างทอง เมื่อเวลา ๓ น. และขณะเมื่อเข้าไปถึงบ้านแล้วนั้น ปรากฏว่าพวกปล้นในจำนวนนั้นได้พากันกรูขึ้นไปบนเรือนรวม ๓ คน และเข้าทำการจับกุมนางหิ้ง ภรรยานายประทุมและนางสาวห้อง น้องสาวนางหิ้ง ซึ่งเวลานั้นกำลังนอนหลับอยู่ที่ระเบียงเรือนข้างนอกแต่ลำพังสองคนนั้น มัดติดไว้กับเสาเรือน โดยมิได้กังวลต่อเสียงร้องขอความช่วยเหลือของทั้งสองหญิง และครั้นแล้วก็พากันกรูเข้ากะทุ้งประตูเรือน ซึ่งภายในเรือนคงมีแต่นายประทุมนอนอยู่แต่ผู้เดียว

ในขณะที่ทั้งสองหญิงร้องขอความช่วยเหลือนั้น นายประทุมได้รู้สึกตัวตกใจตื่นและลุกจากที่นอนจะมาเปิดประตูดูเหตุการณ์ แต่ขณะนั้นได้ยินเสียงกะทุ้งประตูโครมครามอยู่ภายนอก นายประทุมจึงเข้าแอบอยู่ข้างประตู พอประตูพังออกและพวกปล้นพากันกรูเข้าในห้องนายประทุมก็ถือโอกาสนั้นวิ่งหลบออกนอกห้อง แล้วกะโดดเรือนจะหลบหนีเอาตัวรอด แต่เมื่อกะโดดลงมาถึงพื้นดินพอตั้งตัวจะวิ่งต่อไป ก็พอพวกปล้นซึ่งรออยู่ข้างล่างใต้ถุนเรือนได้ใช้อาวุธปืนยิงมาถูกขาทั้งสองข้างของนายประทุมนั้น ถึงกับจะบวดก็ยังถูกตามร่างกายอีกหลายแห่งอาการสาหัส เป็นเหตุให้นายประทุมถึงกับนอนสลบอยู่ในที่นั้นเอง ต่อจากนั้นพวกปล้นก็พากันเก็บค้นทรัพย์สิ่งของทองรูปพรรณได้หลายอย่าง คิดเป็นเงินประมาณ ๓๐๐ เศษ ครั้นแล้วก็พากันหลบหนีไป

หลังจากเมื่อพวกปล้นได้พากันหลบหนีไปแล้ว เพื่อนบ้านใกล้เคียงทราบเหตุได้มาช่วยแก้หญิงทั้งสองคนและช่วยอุ้มนายประทุมขึ้นไปบนเรือน และจัดการแก้ไขจนพ้นขีดนั้น ต่อมาในวันรุ่งขึ้นวันที่ ๒๖ ก็ได้นำเหตุที่เกิดขึ้นนั้นไปแจ้งยังกรมการอำเภอบ้าโมกขอให้ติดจับตัวคนร้ายพวกนี้ต่อไป ส่วนตัวนายประทุมนั้นกรมการอำเภอได้ส่งตัวมารักษาพยาบาลยังโรงพยาบาลกลางโดยด่วน ซึ่งนายแพทย์ก็ได้รับตัวไว้รักษาต่อไปแล้ว

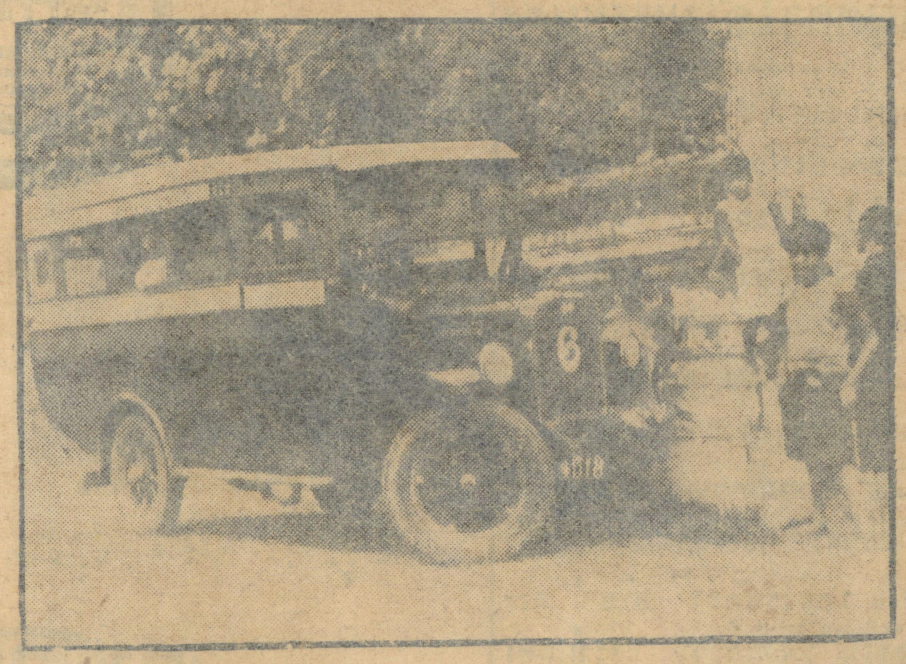

รถยนต์เมล์สีแดงชนประตูวัดโพธิ์ เมื่อวันที่ ๒๒ ล้อหน้าหัก คนโดยสารบาดเจ็บสาหัส ๒ คน

พระยาอนุสาสน์ฯว่าครูไม่พอใจก็จะออก หรือถ้ามีการไต่สวนก็ยินดีรับเข้าร่วมด้วย

เนื่องจากที่ได้มีข่าวว่า พระยาอนุสาสน์พณิชยการ เจ้ากรมวิสามัญศึกษาแห่งกระทรวงธรรมการได้ทำหนังสือยื่นพระยาประมวลวิชาพูล ผู้ทำการแทนเสนาบดีกระทรวงธรรมการ เพื่อขอเวนคืนตำแหน่งตามข่าวที่หนังสือพิมพ์ของเราได้เคยนำลงมาแล้วนั้น จึงเมื่อวานนี้ผู้แทนของคณะเราได้ไปพบกับพระยาอนุสาสน์ฯ และได้พูดจาไต่ถามถึงเรื่องนี้ขึ้น ซึ่งพระยาอนุสาสน์ฯก็ได้ชี้แจงว่า ท่านได้ยื่นใบลาออกต่อผู้ทำการแทนตำแหน่งเสนาบดีกระทรวงธรรมการแล้วจริงๆ ทั้งยังได้ส่งลำเนาใบลาออกของท่านให้ผู้แทนของเราดูประกอบคำพูดอีกด้วย

ใจความในใบลาของพระยาอนุสาสน์ฯ ในการขอเวนคืนตำแหน่งนี้ คงมีความสำคัญอยู่ว่า หนังสือพิมพ์ลงข่าวกล่าวถึงชื่อท่านอย่างชัดแจ้งแสดงให้ทราบว่าตัวของท่านเกิดไม่เป็นที่พอใจของหมู่ข้าราชการในกระทรวงธรรมการนั้น ซึ่งเมื่อเป็นเช่นนี้ท่านจึงเห็นว่าท่านควรออกเสียดีกว่า เพื่อว่าเมื่อท่านออกไปแล้ว อาจจะเป็นเหตุนำมาซึ่งความเรียบร้อยได้

ฉะนั้นขอให้ผู้ทำการแทนตำแหน่งเสนาบดีพิจารณาดูว่า จะควรปลดหรือประการใด เพื่อเห็นแก่ความเรียบร้อยของราชการ หรือหากถ้าจะมีการไต่สวนอย่างใดขึ้น ท่านก็ยินดีร่วมในการนั้นด้วยเสมอ

นอกจากนี้พระยาอนุสาสน์ฯ ยังได้กล่าวแก่ผู้แทนของเราว่า หนังสือพิมพ์บางฉบับลงข่าวว่ากระทรวงธรรมการได้สั่งให้ท่านออกจากกรรมการศึกษาแล้วนั้น หากเป็นความจริงไม่ ท่านพึ่งจะไปหาท่านเจ้าพระยาธรรมศักดิ์มนตรี ยื่นใบลาขอออกจากตำแหน่งหน้าที่กรรมการจัดการศึกษาโดยความเต็มใจของท่านเองเมื่อเวลา ๑๖ น. วันที่ ๒๖ เดือนนี้เอง เวลานี้ท่านกำลังรอฟังพระบรมราชานุญาตในการขอเวนคืนตำแหน่งอยู่ แต่เวลานี้ทางกระทรวงธรรมการยังไม่มีคำสั่งเกี่ยวด้วยเรื่องที่ท่านได้ยื่นใบลาขอให้ปลดออกจากราชการนี้แต่อย่างใดเลย

พิเคราะห์งาน

ของคณราษฎร์ และคณรัฐบาลใหม่

โดย จ.ร.

พวกไทยเราคงซึมทราบคำโบราณที่ท่านติคนดี – แต่พูด, ว่าละเลงขนมเบื้องด้วยปาก เพราะอะไรท่านจึงว่าดังนั้น ลักษณการคือว่าขนมเบื้องไทยนั้นทำด้วยแป้งถั่วเอาถั่วเขียวขั้วแล้วแช่ไว้จนโซนแล้วโม่ละเอียดละลายข้น ๆ เวลาทำต้องตักแป้งลงกองกลางกะทะแบนแล้วละเลงจนเปนแผ่นบางละเลงยาก คนที่อวดดีหรืออวดรู้แต่ปากโดยไม่ลงมือทำ จึงเปรียบด้วยการละเลงขนมเบื้องด้วยปาก คือละเลงด้วยปากก็ทำได้ง่ายกว่าลงมือละเลงจริง ๆ

การที่คณราษฎรได้จัดแลทำไปนั้น มีคนพูดฟังได้ความต่าง ๆ กันตามธรรมดาไม่ว่าอะไร ถ้าทำได้สะดวกมักมีคนเห็นไปในทางไม่เชื่อความสามารถหรือเหมาว่าเปนอื่นไม่ตรงไปตรงมา เช่นซื้อของได้ถูกมักเหมาว่าเปนของเก๊ของเลว ผู้ร้ายกล้าหาญทำความผิดอย่างองอาจต่อหน้าคน ศาลมักไม่ใคร่เชื่อประจักษ์พะยานเหล่านี้เปนต้น

คณราษฎรทำการยึดอำนาจปกครองไว้ได้โดยง่าย ก็มีคนทั้งเมืองพูดและคิดกันว่า สำเร็จได้โดยทำตามคำสั่งหรืออำนาจสูง ข้าพเจ้าไม่อยากจะยกเหตุผลมาวินิจฉัย เพราะพูดไปไม่งามทั้งขึ้นทั้งล่องอาจเปนช่องให้เกิดการเข้าใจผิด อย่าคิดอย่าพูดเสียเลยจะดีกว่าอย่างไรก็ดีต้องว่าเขาเก่งจริงจึงจะไม่ผิด ที่ความคิดและการกระทำเรียบร้อยตลอดมา จะเปนได้โดยมีมิตร์ช่วยหรือนิรมิตอย่างใดอย่างหนึ่งก็เปนความคิดที่เลอเลิศอยู่นั่นเอง

มีข้อพึงพิเคราะห์อยู่ว่าการกระทำของคณราษฎรเปนกาลัญญูเหมาะสมัย เพราะอะไรคือว่าพวกราษฎรในครั้งรัฐบาลเก่าตกทุกข์ได้ยาก เปรียบด้วยคนเปนโรคเข้าตรีทูตนอนคอยวันตายอยู่ คณราษฎรแสดงตนเปนแพทย์ชะเลยศักดิ์สมัครเข้ารักษาโรค คนไข้หนักเห็นหมอเปนเทวดาเพียงไร คนไทยก็เห็นคณราษฎรเปนผู้ปลดเปลื้องทุกข์ได้เพียงนั้น เจ้าไข้หนักไม่พักไต่สวนวุฒิหมอที่มารักษาไข้ก่อนที่หมอวางยา คนไทยก็ไม่รังเกียจคณราษฎรเหมือนกัน จึงได้มั่นอยู่ในอุเบกขารมณ์พิจารณาซึ่งกรรมคือการกระทำของคณนั้นโดยความสงบ บัดนี้หมอไดวางยาถูกเปนลำดับมา นับว่าไขทุเลาด้วยยาขนานเลิกสมพัตสรและภาษีนาเกลือ แต่ข้าพเจ้ายังหนักใจแทนหมออยู่ไม่น้อย ในปัญหาเรื่องกำลังของคนไข้, เมืองไทยถูกสูบเลือดจนผอมแห้งมานานแล้ว หมอต้องประกอบยาบำรุงโลหิตเปนขนานที่จะรักษาหายได้ พูดง่าย ๆ ก็คือต้องหาเงินเปนกำลัง เสนาบดคลังซึ่งเปนแพทย์ผู้ช่วยเข้ามาทีหลังคงจะหนักใจใช้หัวคิดเหนื่อยมิใช่เล่น ท่านเคยเปนที่ปรึกษากฎหมายคลังอยู่ก่อนก็จริง แต่ยิ่งนานมาแล้วตั้ง ๑๐ ปี ท่านคงจะไม่มีพวกพ้องเปนหูเปนตาเหลืออยู่ที่คลังพอต้องการ

เราพอพูดได้ว่างานขั้นแรกของคณราษฎรเกี่ยวด้วยโชคและสบเหมาะขั้นต่อ ๆ ไปนี่แหละต้องหวังโชคชาตาบ้านเมืองควบไปกับหัวคิดของท่านเสนาบดีคลังซึ่งเปนเอกในคณบัญชาการด้วย

มอนตีคาโลในพระนคร

ทราบว่าควีนส์ได้รับภาพยนตร์พิเศษของบริษัทอูฟา (ภาพยนตร์เยอรมัน) ให้ชื่อว่า "ผีพะนัน" (MONTECARLO MADNESS) ซึ่งแสดงโดยชาวเยอรมันล้วน เนื้อเรื่องแสดงความยียวนชวนสวาทของราชินีสาวสวยแห่งเมืองฟอนเดอนีโร ซึ่งถ้าจะเปรียบครั้งสมัยกระโน้นก็พอ ๆ กับ "ราชินีแห่งเชบา" "พระนางคลีโอพัตรา" หรือ "พระนางคัธริน" นั่นทีเดียว และมีเพลงร้องเพราะ ๆ หลายเพลง เริ่มฉายตั้งแต่บ่ายวันพฤหัสบดีที่ ๒๘ (วันนี้) เปนต้นไป

หมอแยบกิมทอง ๒ ถนนปรินส์เฮนริค เมดัน, สุมาตรา

ข้าพเจ้าผู้มีนามข้างท้ายนี้ ขอแนะนำให้ท่านทั้งหลายใช้เหล้ายาเซอราวัลโล ภายหลังจากความป่วยไข้ต่าง ๆ โลหิตเสีย ร่างกายอ่อนเพลีย เบื่ออาหาร สำหรับสตรีที่ระดูไม่ปรกติก็ดีควรใช้

เมดัน วันที่ ๘ กรกฎาคม พ.ศ. ๒๔๗๕

(ลงนาม) หมอแยบกิมทอง

ซูฮั่วจาง

หัวหว้าจีน

เมดัน สุมาตรา

ตั้งแต่ข้าพเจ้ารับประทานเหล้าเซอราวัลโล ก็รู้สึกว่าร่างกายแข็งแรงและบริบูรณ์ดีขึ้นเปนลำดับ รู้สึกว่านอนหลับและรับประทานอาหารมีรศ

เมดัน วันที่ ๘ กรกฎาคม พ.ศ. ๒๔๗๕

(ลงนาม) ซูฮั่วจาง



เหล้ายาเซอราวัลโลรักษาอาการต่าง ๆ เหล่านี้ได้อย่างดี

ร่างกายซุดโทรมเกี่ยวด้วยเส้นประสาท

เบื่ออาหาร อ่อนเพลีย

ได้รับใบสุทธิจากนายแพทย์เก่า ๑๐,๐๐๐ ฉะบับ

No. 18

แรงไฟฟ้าไม่หนี เพราะมีที่ป้องกัน

โลหะไม่ใช่ครั่ง วงกลมสีแดง



กระจุบโลหะไม่กระเทาะเหมือนกระจุบที่ทำด้วยครง เมื่อกระจุบไม่กระเทาะ เพราะฉะนั้น

๑. แรงไฟฟ้าไม่หนีไปเปล่า ๆ ๒. แสงสว่างเปนนวลใย

๓. ใช้ทนทานกว่าแต่ก่อน ๔. ประหยัดทรัพย์ได้ดียิ่ง

๕. รูปทรงเหมาะเจาะน่าใช้นัก มีจำหน่ายทั่วไป

เอฟเวอเรดี

บริษัทรัตนมาลา เปนเอเยนต์

พระยาพหลฯผู้มี "ใจอยู่คู่ชาติ" แท้ๆ

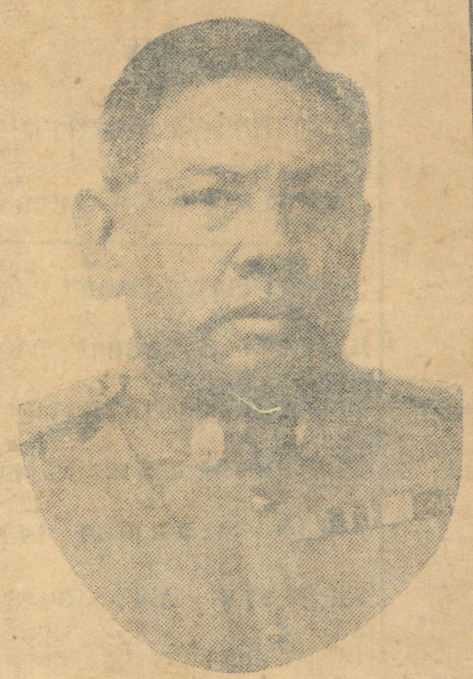

ประวัติ พ.อ. พระยาพหลพลพยุหเสนา เคยมีนิมิตต์เป็นดาวประจำตัวมาแล้ว

(ความย่อจาก ศรีกรุง ฉะบับวันที่ ๒๗ เดือนนี้)

เมื่อพระยาพหลฯ หายป่วยจากการตกม้าขี่ข้ามเครื่องขัดขวางในคอกแล้ว ก็ไปเข้าโรงเรียนรบแล้วกลับมาอยู่ในกรมทหารปืนใหญ่อีก ระหว่างเป็นนายทหารที่เยอรมันเคยทำการซ้อมรบใหญ่ๆ หลายครา เคยขี่นแบดลูนแข่งขันก็เคย แล้วท่านไปเรียนวิชาช่างแสงที่ประเทศเดนมาร์ก ระหว่างอยู่เดนมาร์กท่านได้รับคำชมเชยจากครูว่าเป็นผู้มีอำนาจน้ำใจแรงกล้ามาก พระยาพหลฯเรียนอยู่ที่เดนมาร์กปีเดียวก็ถูกเรียกกลับ โดยทูลกระหม่อมจักรพงศ์ทรงว่าหัวแข็ง พอท่านมาถึงสยามก็ถูกส่งไปประจำที่กรมทหารปืนใหญ่ราชบุรีซึ่งเป็นนักเรียนทหารคนแรกที่กลับมาจากต่างประเทศแล้วถูกส่งไปต่างจังหวัด พระยาพหลฯได้ตั้งเนื้อตั้งตัวด้วยกำลังแข้งแท้ๆ เมื่อท่านมาเป็นผู้บังคับกองร้อยปืนใหญ่ที่บางซื่อกรุงเทพฯ บังเอิญทหารกรมนั้นยิงปืนเก่ง ขันได้รับโล่ห์หลวง พระยาพหลฯก็ได้เป็นผู้นำกองร้อยปืนใหญ่เทียมตากเข้าไปในพระราชวังดุสิต ไปตั้งกองอยู่หน้าพระที่นั่งอภิเศกดุสิต เชิญโล่ห์หลวงขึ้นบนรถลากปืนใหญ่ และนำแถวทหารเดินสวนสนามผ่านหน้าพระที่นั่งพระบาทสมเด็จพระมงกุฎเกล้าเจ้าอยู่หัว

(ต่อจากศรีกรุง ฉะบับวานนี้)

ในเดือนเมษายน พ.ศ. ๒๔๕๙ ท่านได้เลื่อนยศเป็นนายร้อยเอก และรับเงินเดือนอัตรานายร้อยเอกชั้น ๓ กับเงินเพิ่มพิเศษอีก ๑๐๐ บาท รวมเป็นเงินเดือนๆ ละ ๒๓๕ บาท ในระหว่างนั้นได้มีพิธีฉลองพระที่นั่งอนันตสมาคม ซึ่งเป็นพิธีใหญ่งานหนึ่ง กองร้อยปืนใหญ่ซึ่งอยู่ในบังคับบัญชาของพระยาพหลฯ ก็ได้รับคำสั่งให้ไปทำการยิงคำนับ (สลุต) ในพระราชพิธีนั้นด้วย

ในเดือนเมษายน พ.ศ. ๒๔๖๐ ท่านได้เลื่อนขั้นเงินเดือนขึ้นรับอัตรานายร้อยเอกชั้น ๒ กับเงินเพิ่มพิเศษอีก ๓๐๐ บาท รวมเป็นเงินเดือนๆ ละ ๒๔๕ บาท

เมื่อสยามประกาศสงคราม

ในวันที่ ๒๒ กรกฎาคม พ.ศ. ๒๔๖๐ ประเทศสยามได้เริ่มประกาศสงครามกับประเทศเยอรมันและออสเตรียฮังการี พระยาพหลฯได้รับคำสั่งให้ไปกระทำหน้าที่เป็นผู้ช่วยผู้บังคับกองรักษาการณ์อารักขาสถานทูตเยอรมันในกรุงเทพฯด้วย ครั้นในเดือนสิงหาคม พ.ศ. ๒๔๖๐ ท่านได้รับคำสั่งให้ย้ายไปเป็นผู้บังคับการกรมทหารปืนใหญ่ที่ ๙ ณจังหวัดฉะเชิงเทรา พอถึงเดือนเมษายน พ.ศ. ๒๔๖๑ ก็ได้เลื่อนขั้นเงินเดือนขึ้นรับอัตรานายร้อยเอกชั้น ๑ กับเงินเพิ่มพิเศษอีก ๑๐๐ บาท รวมเป็นเงินเดือนๆ ละ ๒๖๐ บาท และในเดือนเดียวกันนั้นวันที่ ๒๐ ก็ได้รับพระราชทานบรรดาศักดิ์เป็นหลวงสรายุทธสรฤทธิ์

ในปีนั้นเอง ท่านได้นำกรมทหารปืนใหญ่ที่ ๙ ไปรวมทำการผึกซ้อมยิงปืนใหญ่กับกรมทหารปืนใหญ่ที่ ๕ ในบังคับบัญชาของนายพันตรี หลวงตะบะฤทธิรงค์ (เวลานี้พ.ต. หลวงตะบะฤทธิรงค์ออกเป็นนายทหารกองหนุนแล้ว) ที่สนามยิงปืนใหญ่โคกกระเทียม ซึ่งอยู่ในความอำนวยการของนายพลตรีหม่อมเจ้าทศศิริวงศ์ ผู้บัญชาการกองพลที่ ๕ (เดี๋ยวนี้เป็นนายพลโท พระองค์เจ้าทศศิริวงศ์ สมุหเทศาภิบาลมณฑลพายัพ และได้ทรงเวนคืนตำแหน่งหน้าที่ราชการแล้ว)

ครั้นถึงเวลายกกองกลับจากการผึกซ้อมยิงปืนใหญ่ที่โคกกระเทียม ท่านได้นำกรมทหารปืนใหญ่ที่ ๙ เดิรจากบ้านภาชี ผ่านหมู่บ้านหนองแก__บ้านวังหมู__บ้านนา__นครนายก ไปสมทบกำลังกับกองพลที่ ๙ เพื่อทำการซ้อมรบณบริเวณบ้านทับโนนหอมอีกด้วย ระหว่างเดิรทางต้องเดิรในเวลาค่ำคืนบ้าง เวลากลางวันบ้าง บุกบั่นฝ่าฝนเรื่อยไปจนตลอดทาง

เมื่อเสร็จจากการซ้อมรบแล้ว ท่านได้นำกองทหารไปตั้งค่ายพระรามเพื่อทำการปลูกสร้างโรงทหารท่านและทหารได้ทำการบุกบั่นฝ่าฝันถางสถานที่อันเป็นดงเป็นป่าอยู่ราว ๑๕ วันจึงสำเร็จ แล้วก็นำทหารในกรมทหารปืนใหญ่ที่ ๙ ข้ามฟากแม่น้ำปราจีน ออกเดิรทางตั้งแต่เวลา ๑๕ น. (บ่าย ๓ โมง) ผ่านบ้านโคกปี่บ__บ้านโพธิ์ศรีมหาโพธิ์ พอเวลาประมาณ ๒๔ น. (๒ ยาม) จึงไปถึงเมืองพนม และให้ยกกองเข้าพักแรมอยู่ณที่นั้นครึ่งราตรี ต่อรุ่งเช้าจึงได้นำกองทหารออกเดิรไปยังจังหวัดฉะเชิงเทรา ในการเดิรทางคราวนี้ท่านเพื่อจะทำการทดลองดูว่าในการเดิรทางจากปราจีนบุรีถึงฉะเชิงเทรานั้น จะต้องใช้เวลาเท่าใด และเพื่อจะได้รู้จักเส้นทางไว้ด้วย เมื่อถึงคราวจำเป็นก็จะได้นำทหารไปได้สะดวกไม่หลงทาง

ในปี พ.ศ. ๒๔๖๑ พระยาพหลฯได้รับคำสั่งให้ย้ายกรมทหารปืนใหญ่ที่ ๙ ไปตั้งที่ดงพระราม ซึ่งได้แผ้วถางไว้แล้ว ท่านประจำอยู่ที่ดงพระรามประมาณ ๘ เดือน ก็ได้รับคำสั่งให้ย้ายกลับเข้ามาเป็นผู้บังคับการกรมทหารปืนใหญ่ที่ ๒ ค่ายบางซื่อ

ในวันที่ ๑ เมษายน พ.ศ. ๒๔๖๒ ท่านได้รับคำสั่งให้เลื่อนยศเป็นนายพันตรี ได้รับเงินเดือนรวมทั้งเงินเพิ่มพิเศษด้วยเป็นเดือนละ ๒๙๐ บาท

นิมิตต์ประหลาดในญี่ปุ่น

วันที่ ๑ มกราคม พ.ศ. ๒๔๖๒ ท่านได้รับคำสั่งให้ไปรับราชการในกรมจเรียนปืนใหญ่ ทหารบก ในกระทรวงกลาโหม เพื่อเตรียมตัวเตรียมการที่จะออกไปราชการณประเทศญี่ปุ่น ในอันที่จะได้ไปทำการผลัดเปลี่ยนหน้าที่นายพลตรี พระยาอินทรวิชิต (รองประธานสภาผู้แทนราษฎร ปรัยยุบันนี้) ซึ่งเวลานั้นเป็นหัวหน้าออกไปทำการตรวจรับปืนใหญ่ อันเป็นราชการพิเศษณประเทศญี่ปุ่น การไปราชการพิเศษของพระยาพหลฯครั้งกระนั้นนอกจากจะได้ออกไปเป็นผู้ตรวจรับปืนใหญ่แล้ว ยังได้มีโอกาสไปดูกิจการทหารต่างๆของกองทัพบกญี่ปุ่นด้วย เช่นการผึกซ้อมยิงปืนใหญ่__การผึกหัดเข้าสนามยุทธของทหารปืนใหญ่ญี่ปุ่น__ระเบียบการทหารภายในกรมกองหลายแห่ง กับทั้งได้ดูการซ้อมรบใหญ่อีกด้วย ซึ่งนับว่าเป็นประโยชน์แก่ราชการทหารของประเทศสยามเป็นอย่างยิ่ง

ในระหว่างเวลาที่ท่านประจำราชการพิเศษอยู่ในประเทศญี่ปุ่นครานั้น มีกรณีย์สำคัญอันแปลกประหลาดอย่างหนึ่ง ซึ่งนับว่าเป็นนิมิตต์แต่ดงดาวประจำชีพของท่านให้ปรากฏแก่ชาวญี่ปุ่นและแก่ตัวพระยาพหลฯเอง ซึ่งเป็นไปในทำนองเดียวกันกับรัฐบุรุษหรือมหาบุรุษที่มีมาแล้วในสากลเมื่อหลายท่าน (เช่นสมเด็จพระนเรศวรมหาราช สมเด็จพระเจ้ากรุงธนบุรี (พระเจ้าตากสิน) สมเด็จพระพุทธยอดฟ้าจุฬาโลก สมเด็จพระเจ

(มีต่อหน้า ๕)

เชิญท่าน!!
เชิญท่านทั้งหลาย

มาที่

ห้างบาจา
Bata

ตำบลถนนเจริญกรุง เลขที่ ๑๑๙

เพราะตั้งแต่

วันจันทร์ที่ ๒๕ เดือนนี้

รองเท้าชะนิดแปลกๆ รูปงามหลายร้อยชนิด

มีตกเข้ามาใหม่

ขายราคาถูกสมกับเวลาเศรษฐกิจกำลังตกต่ำ

เชิญไปชม
ด้วยตนเองให้ได้

ต้องการ

ห้างค้าขายไทยแห่งหนึ่งในพระนคร ต้องการคนทำงานในน่าที่คนเก็บเงิน (BILL COLLECTOR) ผู้สมัคร์ต้องมีหลักถานและวุฒิโดยย่อดังต่อไปนี้

๑. ต้องมีหลักทรัพย์วางเปนประกันไม่น้อยกว่า ๕๐๐๐ (ห้าพันบาท)

๒. ต้องรู้หนังสือไทยดี, ถ้าสามารถรู้ทั้งภาษาอังกฤษและพูดจีนได้ด้วยก็ยิ่งเปนประโยชน์

๓. ผู้สมัคร์ต้องเปนผู้ประพฤติตนเรียบร้อย อยู่ในศีลธรรมอันดีไม่เคยกระทำความเสื่อมเสียชื่อเสียงของตนมาแต่ก่อน

ให้จดหมายชี้แจงถึงคุณวุฒิและหลักทรัพย์ที่จะนำมาเปนประกันพร้อมทั้งนามตัว, นามสกุล, ตำบลที่อยู่โดยจัดเจน จ่าน่าซองส่งห้างสรรพานิชสะโตร์ ตำบลหน้าโรงหวย พระนคร จะมีเจ้าหน้าที่คอยรับตั้งแต่เวลา ๑๑ น. ถึง ๑๖ น. ทุกวัน เว้นแต่วันอาทิตย์ เพียงวันที่ ๓๑ เดือนนี้ เปนหมดเขตต์

๒๒ . ๔ . ๗๕ ๑๐ ว.

ตึกให้เช่า

ตำบลประตูสามยอด — ห้องโชวตรงข้ามบริษัทไฟฟ้าสยาม ค่าเช่าเดือนละ ๒๒๐ บาท

ตึกในบริเวณ เหมาะสำหรับเปนห้าง ที่ทำการ ฯลฯ ค่าเช่าเดือนละ ๑๒๐ บาท

เนื้อที่กว้างขวาง ประมาณ ๕๕๐ ตรางวา แต่ก่อนเคยใช้เปนโรงเลื่อย

ร้านขาวของและโรงงาน (ถนนมหาไชย)

สำหรับรายการละเอียดอย่างอื่นถามที่

บริษัทบางกอกต๊อกจำกัด

๒๓/๔/๗๕ ว.ว. ๕ ว.



คดีดำที่ ๔๖/๒๔๗๕

ประกาศศาลจังหวัดสุราษฎร์ธานี

(เรื่องกำหนดให้จำเลยแก้ฟ้อง)

ด้วยนางเสรฐภักดี (หงวน) อยู่บ้านตลาด ตำบลตลาด อำเภอบ้านดอน จังหวัดสุราษฎร์ธานี ได้เปนโจทก์ยื่นฟ้อง นายเผ้ง แซ่เต็ง อยู่บ้านนา ตำบลบ้านนา จังหวัดสุราษฎร์ธานี เปนจำเลยต่อศาลนี้ โดยกล่าวว่านายเผ้ง แซ่เต็ง ได้ทำหนังสือสัญญากู้เงินของโจทก์ไป ๑๖๐ บาท โจทก์ได้นำพนักงานศาลส่งหมายและสำเนาฟ้องให้แก่นายเผ้ง แซ่เต็ง จำเลยณบ้านที่จำเลยเคยอยู่ดังกล่าวข้างต้นนี้ไม่ได้ โดยจำเลยได้อพยพหลบหนีเสีย ไม่ทราบว่าไปสำนักอยู่แห่งใด ครั้นจะมอบโฉนดบัตรหมายไว้แก่ผู้หนึ่งผู้ใดก็ไม่มีบุคคลที่สมควรจะรับแทน

เพราะฉะนั้น จึงประกาศให้นายเผ้ง แซ่เต็ง จำเลยทราบโดยหนังสือพิมพ์นี้แทนการส่งหมาย ว่าศาลได้นัดพิจารณาคดีเรื่องนี้วันที่ ๒๔ สิงหาคม พ.ศ. ๒๔๗๕ เวลา ๑๐ นาฬิกา ถ้านายเผ้ง แซ่เต็ง จำเลยมีความประสงค์จะแก้ฟ้องของโจทก์ประการใด ให้ทำคำให้การยื่นต่อศาลก่อนวันพิจารณาไม่น้อยกว่า ๑๐ วัน สำเนาฟ้องของโจทก์รับได้ที่จำศาล

ประกาศมาณวันที่ ๒๗ กรกฎาคม พ.ศ. ๒๔๗๕

นายเสนอ บุณยเกียรติ
ผู้พิพากษา

๒๗ . ๔ . ๗๕ ๑ ก.

ซื้อ —

หนังสือ เรื่อง —
หมาก และวิชชากสิกรรม
ได้ความรู้ — ได้กุศล
มีภาพ ๑๐๐ กว่า เล่มหนาปึก
ราคาเพียง ๑ บาท

ขอพันรัฐพาณิชย์รถไฟเสนอต่อรัฐบาลใหม่

โดย "ครูแก้ว"

บรรดาผู้ช่วยชาติและประเทศในเชิงเขียนลงพิมพ์ และบรรดาหนังสือพิมพ์ในพ.ศ. ๒๔๗๓—๗๕ นั้น ข้าพเจ้าสังเกตว่าได้พยายามทำกันอย่างสุดด้ามแล้ว เพราะเหตุว่าการแก้ความคับแค้นอันมาผูกพันชาติและประเทศนั้นเพราะเหตุว่าไม่ได้เผ็ดดอกออกผลเลย คือยังไม่เกิดผลใหญ่หลวงที่สุดให้เราคือมีการเปลี่ยนประเพณีปกครองบ้านเมืองขึ้น ซึ่งเป็นรากเง่าของรัฐประศาสโนบายของประเทศ สำหรับแก้ไขความล้มจมให้ประเทศพื้นฟูขึ้น จึงให้ข้าพเจ้ารู้สึกตระหนักแก่ใจว่า บรรดาผู้เขียนและบรรดาหนังสือพิมพ์ต้องเป็นส่วนที่บันดาลให้มีการเปลี่ยนประเพณีปกครองนั้น ข้าพเจ้าเป็นหน่วยหนึ่งของราษฎรสยาม จึงขอขอบใจและขอบคุณด้วยน้ำใจแท้จริง

ข้าพเจ้าได้กล่าวแล้วข้างต้นว่าผู้เขียนและหนังสือพิมพ์เมื่อสองปีก่อนได้พูดกันอย่างสุดด้ามแล้วนั้น ข้าพเจ้าขอเปรียบเทียบอีกว่าเสมอกับเราพยายามจะได้ม้าตัวเดียว แต่ผลกลับเป็นได้ช้าง ก็เมื่อเราได้เช่นนั้นแล้วเราจะปล้มจนตีมพยายามจะได้ม้าตามความมุ่งหมายเดิมก็หาสมควรไม่ เพราะฉะนั้นข้าพเจ้าเห็นว่าเราควรจะรอฟังความเห็นเรื่องที่เขียนกันไว้เมื่อสองปีก่อนนั้น กลับมาพูดกันอีกในสมัยนี้ เพื่อเป็นการช่วยรัฐบาลและสภาผู้แทนราษฎรของเราพิเคราะห์กันใหม่ ข้าพเจ้ายังมีหวังอยู่มากว่ารัฐบาลปรัตยุบันนี้จะแก้ไขเศรษฐกิจได้ดีกว่าก่อน และจะฟังความเห็นสาธารณมากกว่าก่อนเป็นมั่นคง

ส่วนข้าพเจ้าใคร่ขอรื้อความเห็นเก่าขึ้นเรื่องหนึ่งก่อน คือรัฐพาณิชย์รถไฟซึ่งข้าพเจ้าให้เศรษฐีนันท์สหายคนหนึ่งเขียน ชื่อเรื่องว่า "ออกไนเซชั่นรถไฟน่าจะผิดจุดสำคัญแน่" ใจความว่าการปกครองรถไฟเวลานี้ผิดหลักที่จักเกิดผลประโยชน์ ซึ่งการช่าง "เทนนิก" มีอำนาจปกครองหน้าที่การพาณิชย์ จึงพาณิชโยบายขยายตัวไม่ออก ที่ถูกรัฐพาณิชยรถไฟต้องปกครองโดยพาณิชโยบาย ช่าง "เทนนิก" ต้องอยู่ใต้อำนาจปกครอง เหมือนนายช่างก่อสร้างบ้านของข้าพเจ้าต้องปฏิบัติตามแนวความประสงค์ของข้าพเจ้า ดังนี้วัตถุประสงค์ของรัฐพาณิชย์รถไฟ ซึ่งทำการหารายได้โดยตรงประการ ๑ และให้เป็นอุปกรณ์ส่งเสริมกสิกรรม อุตสาหกรรม และพาณิชย์กรรมของประเทศให้จำเริญรุ่งเรืองเป็นบ่อเกิดภาษีอากรต่างๆ อีกประการ ๑ จึงจะสัมฤทธิ์ผลขึ้นได้ ความละเอียดแจ้งอยู่ในหนังสือพิมพ์ไทยใหม่ ฉบับวันที่ ๒๓ และ ๒๖ ตุลาคม ๒๔๗๔ แล้ว ถ้าไม่ได้เก็บไว้ข้าพเจ้ายังมีให้อ่านได้

ข้าพเจ้าขอให้สภาผู้แทนราษฎรมีอำนาจปกครองประเทศหยิบขึ้นพิจารณา และขณะนี้ข้าพเจ้าได้ทราบข่าวว่ากรรมการราษฎรกำลังตรวจการรัฐพาณิชย์รถไฟ ข้าพเจ้ายังไม่พอใจอีกหน่อย ซึ่งไม่ได้ตัวผู้รู้จุดสำคัญยิ่งของการรถไฟไปใช้ในการตรวจนั้นด้วย ซึ่งเขาอาจนำการตรวจให้ได้ประโยชน์สมความมุ่งหมายที่ตรวจนั้นอีกมากมาย และจะพึงเห็นอภินิหารช่าง "เทนนิก" ปกครองรัฐพาณิชย์รถไฟประมาณ ๑๔ ปีมาแล้วเป็นอย่างไร รัฐพาณิชย์รถไฟทำให้สำเร็จตามวัตถุประสงค์แท้จริงนั้นอย่างไรบ้าง

การสร้างรัฐพาณิชย์รถไฟครานั้น ข้าพเจ้าเห็นควรเลยวางรูปการปกครองให้ถูกจุดวัตถุประสงค์แท้จริงไว้ด้วย เพราะรัฐพาณิชย์รถไฟนอกจากหารายได้โดยตรงแล้ว ก็เสมือนเครื่องจักรตัวสำคัญจุงเศรษฐกิจของประเทศดังได้บรรยายแล้ว

ประวัติพระยาพหล

(ต่อจากหน้า ๓)

นโปเลียนโบนปาต และท่านปฐมประชานาธิบดีวอชิงตันเป็นอาทิ _บ.ศ.) จึงสมควรจักได้ยกมาสาธยายไว้พอเป็นศิลปแห่งมนุสส์บ้าง เท่าที่ทราบและจำได้

ณกาละวันหนึ่ง พระยาพหลพลพยุหเสนาได้ไปเห็นอนุสาวรีย์ของรัฐบุรุษญี่ปุ่นผู้หนึ่ง คือ บารอนไลโก (Saigo) ผู้ซึ่งได้รวบรวมกำลังจัดการเปลี่ยนแปลงการปกครองแผ่นดินประเทศญี่ปุ่น โดยดำเนินนโยบายปราบอำนาจของโชกุน (ตำแหน่งคล้ายผู้บังการประเทศ Dictatorship) เมื่อปราบโชกุนลงสำเร็จแล้ว ก็จัดการอัญเชิญพระเจ้าแผ่นดินให้อยู่ใต้รัฐธรรมนูญ ประเทศญี่ปุ่นก็ประสพขึดแห่งความเจริญรุ่งเรืองมั่นคงมาจนตราบเท่าทุกวันนี้ ในชั้นต้นพระยาพหลฯ หารู้จักบารอนไลโกไม่ จึงถามถามประจำตัวของท่านว่าเป็นใครและมีอนุสนธิมาอย่างไร ถาม (นายทหารญี่ปุ่นคือนายร้อยเอกอะมะทัตสุ ซึ่งเข้าใจว่าเวลานี้คงเป็นนายพันตรีหรือนายพันโทแล้ว เคยเข้ามาเมืองไทยครั้งหนึ่งเหมือนกัน) ได้บรรยายและชี้แจงเรื่องราวของรูปอนุสาวรีย์ให้พระยาพหลฯ ฟังตั้งต้นจนอวสาน และเมื่อเล่าจบแล้ว ถามได้กล่าวอย่างหน้าจริงตาจริงว่า "รูปนี้ช่างคล้ายท่านมาก บางทีต่อไปเบื้องหน้าท่านจะได้เป็นอย่างนั้นบ้างกระมัง"

ครั้นต่อจากนั้นมา พระยาพหลฯ กับนายทหารญี่ปุ่นผู้เป็นสหายก็ได้ไปในการซ้อมรบใหญ่ด้วยกันอีก เมื่อเสร็จการซ้อมรบแล้ว ได้มีการตรวจพลสวนสนาม พระยาพหลฯ ได้ขึ้นม้าเข้าระบวนตามเสด็จสมเด็จพระยุพราชญี่ปุ่น (พระบรมราชาธิราชปรัตยุบันนี้) ไปในการตรวจพลสวนสนามด้วย พอพระยาพหลฯ กะโดดขึ้นม้า ขากางเกงข้างซ้ายของท่านก็ขาดแควกตรงหน้าขาซ้าย ท่านต้องใช้มือซ้ายบีดรอยกางเกงขาดคงใช้มือขวาถือบังเหียนแต่ข้างเดียว แต่เผอิญขณะนั้นหามีผู้ใดสังเกตเห็นไม่ จึงเป็นอันว่าไม่ทำให้ผู้ใดมีความรู้สึกผิดแผกไปอย่างใดเลย

(นิมิตต์ตอนต้นของพระยาพหลฯ เป็นอย่างไรได้ทราบแล้ว ซึ่งย่อมเป็นหัวงนึกอันหนึ่งที่ผู้ซึ่งมีนิสสัยแน่วแน่อย่างพระยาพหลฯ นี้ ถ้าลงได้ฝังแล้วย่อมถอนยากเตยังมีนิมิตต์อีกตอน ๑ ซึ่งเป็นการยุดวงจิตต์มนุสส์ให้ลืมสิ่งต่างๆ ในโลกนี้ได้ แต่ลืมชาติไม่ได้เป็นอันขาด คอยฟังวันพรุ่งนี้ให้ได้ทีเดียว _บ.ศ.)

ข้อที่คลาดเคลื่อนในประวัติพระยาพหล

เพื่อความเรียบร้อยแน่นอนในประวัติพระยาพหลพลพยุหเสนาที่เราได้ลงมาเป็นลำดับ เราจึงจำต้องแก้ข้อคำที่คลาดเคลื่อนเสียให้ถูกต้องทุกคราวอันได้มีมาแล้วหรือซึ่งจะพึงมีต่อไป

เท่าที่นำลงไว้ในวันที่ ๒๖ เดือนนี้ มีคลาดเคลื่อนอยู่ ๒ แห่ง คือ

๑. ในหน้า ๘ คอลัมน์ ๔ ตอนกลางๆ ที่ว่า "สอบไล่ได้ชั้น ๒ ของสนามหลวง" นั้น ที่ถูกต้องเป็น "สอบไล่ได้ชั้น ๔ ของสนามหลวง"

๒. ในหน้า ๘ คอลัมน์ ๓ ตอนต้นๆ ที่ว่า "คะแนนเต็มของทุกๆ วิชาเพียง ๑๒ คะแนน" นั้น ที่ถูกต้องเป็น "คะแนนเต็มของทุกวิชามีเพียง ๘ คะแนน"

อนึ่ง คำว่า "คฤหาสน์" ตอนต้นของประวัติซึ่งมีผู้เข้าใจว่ามิเป็นตึกอย่างคาเซิลหรือบ้านนรสิงห์หรือ, ที่แท้เราหมายเพียงว่าเรือนตามประทานุกรมหน้า ๑๓๐ เท่านั้น

เท่าที่ปรากฏในวันที่ ๒๗ ต่อมามีคลาดเคลื่อนอยู่ ๑ คำ คือคำที่ว่า มักเกบวรัก ที่ถูกเป็น มักเดบวรัก (ถ้าอ่านอย่างอังกฤษก็ว่า แมกเดเบอร์ก อย่างเดียวกับนามของท่านชินเดนเบอร์ก ซึ่งอ่านอย่างอังกฤษ ถ้าเยอรมันก็อ่านว่า ฮินเดนบวรัก คำว่าขี่ม้าแข่งขันในย่อเรื่องตอนบนนั้น ที่แท้ขี่ม้าผูกหัวขี่มเครื่องก็ดขวางในคอกม้านั้นเอง

หนังสือพิมพ์ศรีกรุง-โรงพิมพ์ศรีกรุง ผู้พิมพ์
นายมานิต วสุวัต เจ้าของ และ ผู้จัดการ นายเจริญ วิศิษฏ์ศรี บรรณาธิการ
สำนักงานเชิงสะพานหอญ จังหวัดพระนคร



เครื่องมือ

เครื่อง ประกอบ การ แต่ง บ้าน
ตลอดจนเครื่อง
ทอง เหลือง และ เหล็ก
มีขายทุกชนิดที่

หาง วน ซอร แอนด โก

ตรา กชาเตอร์แบงก์

นักดื่มเบียร์ เมอก่อนดื่ม

ควร ทราบ ไว้ด้วย ว่า

เบียร์สด ตรานก อินทรีย์



Schutzmarke.

เปนเบียร์ที่ มีคุณวิเศษ ในตัว ด้วย ประการ ทั้งปวง
มี จำหน่าย ทวไป แล ห้าง นายเลิศ

หล่อก๊าไจ๊

เปน สถานที่ จำหน่าย ยา อดฝิ่น ทั้ง แผ่น และ ผง โดยราคา ย่อมเยาว์ ได้ผลศักดสิทธิ์เปนที่ นิยม ของ มหาชน มานาน แล้ว โปรดจำ ตรา อีแปะ นี้ไว้ เปนสำคัญ



โปรดระวัง ยาปลอม
หล่อก๊าไจ๊ ตรอกกิมอวงเต็ง
ตำบลสำเพ็ง เลขที่ ๔๐๙๗ ก.
๑๒ ๕ ๗๕ ๖ ค.

นายร้อยโทสอาด รัชนิวัต เนติบัณฑิต
นายเรือง วัชรพงศ์ เนติบัณฑิต
ประจำ สำนักงาน ทนายความ

สืบไพศาลย์

เชิง สะพาน พระพุทธยอดฟ้า พระนคร

"ย้อมผม"

"ศรีศิริ" ถนน บ้านตะนาว
แต่ง เดียว เท่านั้น ท ย้อม ผม หงอก และ
ผม แดง ให้ดำ สนิท และ ทน นาน
เปน ช่าง เก่า แก่ ที่ ท่าน เคย
รู้จัก และ ควร ติด ต่อ
จำหน่ายยา "หิไนเต"

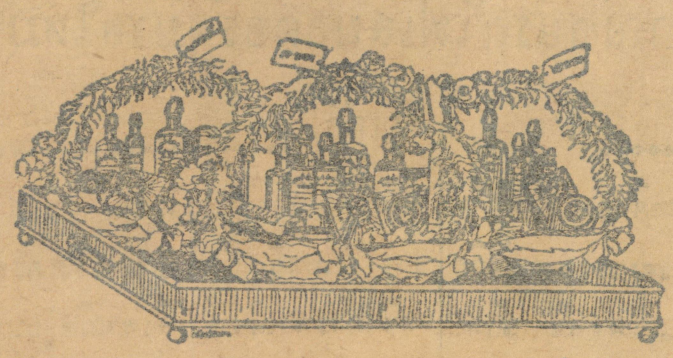

ของถวายให้เกิดบิติ

เชิญ ท่าน เลือก กระ เช้า ยา ตรา กิเลน เปน ของ ถวาย เพราะ พระ สงฆ์ นิยมใช้ ยา ตรา กิเลน มาก ห้างได้ พยายาม คบ แต่งโดยปราณีต งด งาม ทันสมัย และได้ คิด ราคาถูก กว่า ที่ ขาย ปลีก ตง เท่า ตัว พร้อม ทั้ง ยัง มี หีบ กระดาด บรรจุ ให้ เสร็จ ด้วย



ราคา กระเช้า ละ
๑บาท ๑.๕๐บาท ๒บาท ๓บาท

โอสถสถานเต๊กเฮงหยู
สี่ แยก สะพาน ดำรง สถิตย์ เจริญกรุง

ปากกาหมึกซึม

เปนคร๊าฟ

ชะนิด

รับประกันตลอดชีวิต

มีตกเข้ามาใหม่ สีสรรณสรวย รูปเหมาะ กะทัดรัดงด งามและทนทานน่าใช้ ปากกาเปนคร๊ฟทุกด้าม มีใบ รับประกันตลอดชีวิต คือถ้าส่วนหนึ่งส่วนใดของปาก กาชำรุด หรือแตกหักไปแม้แต่น้อยก็ดี ห้างรบซ่อมแซม เปลี่ยนแปลงส่วนที่ชำรุดให้ดีใหม่เหมือนอย่างเก่าโดย ไม่คิดค่า ซ่อมแซม เปน พิเศษอีกเลย สั่ง ซื้อได้ ที่:—

พาหุรัตน์สะโตร์ ถนนพาหุรัตน์
กรุงเทพบรรณาคาร สี่กั๊กพระยาศรี

อธิบายธรรมนูญ

การปกครองแผ่นดินสยามสมัยปรัตยุบันนี้

โดย "อ. ภาคสุวรรณ" ในศิบัณฑิต

๖_สิทธิของสมาชิกในการออกเสียงลงคะแนน

ก. สมาชิกทุกคนย่อมมีสิทธิออกเสียงลงคะแนน (Vote) เพื่อลงมติ (Resolution) วินิจฉัยข้อปรึกษาใดๆได้ แต่สมาชิกคนหนึ่งมีเสียงหนึ่งในการลงคะแนน

ข. ในการออกเสียงลงคะแนนก็ดี ในการที่กล่าวหรือแสดงความเห็นใดๆก็ดี สมาชิกไม่ต้องรับผิดในถ้อยคำเหล่านั้น แม้การกล่าวหรือแสดง, หรือการออกเสียงลงคะแนนที่เป็นการผิดกฎหมายใดๆก็ดี ผู้หนึ่งผู้ใดจะฟ้องร้องไม่ได้

๗_การลงมติหรือทำความตกลงในที่ประชุม

ในเวลาประชุมนั้นต้องมีผู้เสนอญัตติ (motion) คือข้อที่จะปรึกษาในที่ประชุม เมื่อเสนอญัตติแล้วก็มีการแปรญัตติ เช่นตัดคำเดิมคำหรือเปลี่ยนแก้หรือขอให้ใช้คำอื่นแทนโดยใช้ความเดียวกัน ในญัตติที่เสนอมาเป็นต้น ต่อจากการแปรญัตติก็มีการกล่าวอภิปราย (Debate) สนับสนุนหรือคัดค้านญัตติ (ญัตติ, การแปรญัตติ และการกล่าวอภิปรายจะได้กล่าวถึงในตอนต่อไป คำศัพท์เหล่านี้อยู่ในข้อบังคับของคมนตรีทั้งสิ้น)

เมื่อการกล่าวอภิปรายจบลงแล้ว ประธานก็ทำญัตติออกตั้งเป็นปัญหาให้สมาชิกสภาลงมติ ในการลงมตินี้สมาชิกต้องออกเสียงลงคะแนน การลงคะแนนพึงทำได้เป็น ๒ วิธี คือลงคะแนนอย่างเปิดเผยวิธีหนึ่ง และลงคะแนนลับวิธีหนึ่ง การลงคะแนนโดยเปิดเผยนั้น ประธานต้องเรียกให้ผู้ที่เห็นด้วยยกมือครั้งหนึ่งแล้วเรียกให้ผู้ที่ไม่เห็นด้วยยกมืออีกครั้งหนึ่ง ส่วนการลงคะแนนลับนั้น ประธานเรียกให้ผู้ที่เห็นด้วยหยิบลูกบอลสีขาวและผู้ที่ไม่เห็นด้วยหยิบลูกบอลสีน้ำเงินลงในหีบที่จัดไว้

ภายหลังที่ได้ลงคะแนนแล้ว เป็นหน้าที่ของเลขาธิการที่จะนับคะแนน แต่ประธานจะให้สมาชิกมาช่วยนับอีก ๒ คนก็ได้ เมื่อเสร็จการนับคะแนนแล้วประธานก็ประกาศคะแนนถ้าฝ่ายข้างไหนมากมติก็เป็นไปตามนั้น ถ้าคะแนนเสียงเท่ากันประธานก็ออกเสียงชี้ขาด ประธานเห็นด้วยทางฝ่ายใดมติก็เป็นไปตามนั้น

ในรัฐสภาของอังกฤษใช้วิธีต่างกับของเรา คือในการออกเสียงลงคะแนนนั้น ประธานเป็นคนบอกว่าใครเห็นด้วยให้ร้องว่า "aye" ใครไม่เห็นด้วยให้ร้องว่า "no" แล้วประธานฟังเสียงดูเสียงทางไหนแน่น ประธานก็ว่าทางฝ่ายนั้นเห็นจะชะนะ แต่ถ้ามีผู้คัดค้านก็ต้องแยกพวก คือประธานบอกให้พวกที่ว่า aye ไปทางขวา พวกที่ว่า no ไปทางซ้าย แล้วก็ตั้งคนนับดูฝ่ายไหนมาก มติก็เป็นไปอย่างนั้น

๘ การเลิกและเลื่อนการประชุม

เมื่อถึงเวลาจะเลิกประชุมหรือเลื่อนประชุมไปในคราวหลังก็ต้องมีสมาชิกเสนอญัตติขอให้เลื่อนการประชุมเมื่อมีผู้รับรอง และสภาลงมติว่าควรเลิกและเลื่อนประชุมแล้วก็เลื่อนประชุมไปในคราวหลัง หรือเมื่อประธานเห็นว่าไม่มีผู้ใดคิดใจที่จะกล่าวอย่างใดแล้ว ประธานจะบอกเลิกก็ได้ เพื่อตัดเวลาให้สั้นเข้า ซึ่งได้ใช้อยู่แล้วในสภาเวลานี้

ระเบียบการปรึกษา

ระเบียบการปรึกษานั้น เวลานี้ยังมิได้ตั้งขึ้นแน่นอน แต่ให้อนุโลมใช้ข้อบังคับสภากรรมการองคมนตรีฉะเพาะที่ไม่ขัดกับธรรมนูญการปกครองไปพลางก่อน ข้าพเจ้าจึงอธิบายไว้พอเป็นสังเขป ดังต่อไปนี้ คือ :—

๑ ญัตติ (motion)

ญัตติคือข้อความที่จะนำขึ้นเสนอสภาเพื่อปรึกษาวินิจฉัยลงมติ สมาชิกผู้ใดจะเสนอญัตติก็ได้ แต่ผู้จะเสนอญัตติต้องบอกล่วงหน้าเป็นหนังสืออย่างน้อย ๓ วัน การบอกล่วงหน้าจะบอกโดยอ่านญัตติในที่ประชุม แล้วมอบต้นฉบับให้ประธานก็ได้ หรือจะบอกแก่เลขาธิการสภาก็ได้ แต่มีญัตติบางอย่างซึ่งไม่จำเป็นต้องบอกล่วงหน้าก็ได้ เช่นญัตติให้รับรองรายงานประชุม ญัตติให้เลื่อนการประชุม ญัตติให้ตั้งอนุกรรมการ และญัตติให้แปรญัตติที่ประธานนำออกปรึกษาเป็นต้น

ญัตติอันหนึ่งๆต้องมีผู้รับรองประธานจึงจะนำออกปรึกษา ญัตติเหล่านี้จะได้ลงไว้ในระเบียบวาระแห่งการประชุม เลขาธิการจะต้องส่งระเบียบวาระแห่งการประชุมนั้นให้สมาชิกล่วงหน้า ๗ วันก่อนวันนัดประชุม เว้นไว้แต่จะเป็นการด่วนหรือการจำเป็นอย่างใดๆ

ในการประชุมคราวใด ถ้ามีญัตติของใครในระเบียบวาระแห่งการประชุม ประธานจะได้เรียกให้ผู้เสนอกล่าวญัตติของตน ผู้เสนอจะพูดนำญัตติของตนก่อนก็ได้ แต่ในที่สุดต้องกล่าวเสนอให้แน่นอนว่าจะขอให้ลงมติอย่างไร

๒_การแปรญัตติ

การแปรญัตติก็คือการทำความเข้าใจในญัตติที่จะปรึกษากันนั่นเอง วิธีแปรอาจจะตัดคำในญัตตินั้นหรือจะเติมคำ, ตัดคำและใช้คำอื่นแทน หรือตัดคำออกทั้งหมดและใช้คำอื่นแทนโดยความอย่างเดียวกันก็ได้ สมาชิกคนใดจะมีคำขอแปรญัตติก็ได้ ประธานเป็นผู้เสนอคำแปรญัตตินั้น

คำแปรญัตตินั้น จะมีผู้ขอแปรต่อๆไปอีกกี่ครั้งก็ได้ จนกว่าผู้เสนอญัตติหรือคนใดคนหนึ่งกล่าวอภิปรายญัตตินั้นเป็นการเข้าใจดีแล้ว

๓_การกล่าวอภิปราย (Debate) สนับสนุนหรือคัดค้านญัตติ

การกล่าวอภิปรายสนับสนุนหรือคัดค้านญัตตินั้น คือการที่ยกเหตุผลขึ้นกล่าวเพื่อจะสนับสนุนญัตติ หรือเพื่อจะคัดค้านญัตติที่นำมาปรึกษาในที่ประชุม

สมาชิกคนใดมีความประสงค์จะกล่าวความข้อหนึ่งข้อใด ก็ยื่นชื่อเมื่อประธานให้สัญญาให้พูดได้แล้วจึงจะพูดได้ ส่วนคำพูดนั้นต้องพูดกับประธานเสมอ การกล่าวอภิปรายนั้นจะกล่าวได้ก็เมื่อก่อนประธานตั้งปัญหาให้ลงมติเท่านั้น ถ้าประธานได้ตั้งปัญหาขึ้นแล้ว จะกล่าวอภิปรายอีกไม่ได้

ในเรื่องเดียวกันสมาชิกคนหนึ่งจะกล่าวอภิปรายซ้ำกัน ๒ ครั้งไม่ได้ แต่สมาชิกผู้เสนอญัตติมีสิทธิพูดตอบอภิปรายของผู้อื่นได้ ส่วนสมาชิกที่รับรองญัตตินั้น ถ้ายังไม่ได้กล่าวอภิปรายก็พูดสนับสนุนญัตตินั้นได้ในชั้นหลัง

ประธานเป็นผู้รักษาระเบียบการกล่าวอภิปรายนั้น ถ้ามีปัญหาเรื่องผิดระเบียบในการกล่าวอภิปรายแล้ว ประธานต้องชี้ขาดลงไปทันที แต่สมาชิกจะคัดค้านคำชี้ขาดของประธานก็ได้ อนึ่งในเวลาที่สมาชิกคนใดคนหนึ่งกำลังยืนกล่าวอภิปรายอยู่นั้น ถ้าประธานยืนขึ้นให้ผู้กำลังพูดอยู่นั่งลง และคอยฟังคำที่ประธานจะกล่าว

การกล่าวอภิปรายต้องหยุดลงในเหตุต่อไปนี้ คือ

ก. เกิดมีปัญหาเรื่องระเบียบขึ้น

ข. ที่ประชุมลงมติให้เลื่อนการกล่าวอภิปรายไป

ค. มีปัญหาใดๆเกิดขึ้น ซึ่งทำให้ที่ประชุมเห็นว่าควรหยุดการกล่าวอภิปรายไว้

ง. เมื่อปรากฏว่าขาดองค์ประชุม

จ. เมื่อตกลงกันให้เลื่อนการประชุม

ฉ. เมื่อมีญัตติเป็นปัญหาสอดหรือญัตติขัดอภิปราย และที่ประชุมตกลงตามญัตตินั้น

(ต่อไปจะได้กล่าวถึงปัญหาสอด และเรื่องสำคัญที่สภาต้องใช้อยู่เสมอคืออนุกรรมการเต็มสภา และวิธีปรึกษาร่างกฎหมาย ประเทศที่มีการปกครองด้วยรัฐธรรมนูญนี้ก็คือประเทศซึ่งปกครองกันด้วยกฎหมายอันเป็นหลักวิชชาจริงๆนั้น อ

บ.ศ.)

นา นา จิตต์

โดย "เอีก ชอ"

งานคณราษฎร์

เวลานี้ ยังมีบุคคลบางคนหรือบางหมู่บางเหล่า ทั้งในกรุงทพฯ และต่างจังหวัด เข้าใจว่าคณราษฎรถือเอาการกระทำตามชอบใจหรือตามพละการ เช่นจะได้ส่วนเอาความผิดจากคนนั้นคนนี้ จะรีดเงินมาเข้าคลังจากผู้มั่งคั่ง และเจ้านายพระองค์นั้นบ้างพระองค์นี้บ้าง และข้าราชการชั้นหัวหน้าในกระทรวงทบวงการบางคนก็เข้าใจว่า คณราษฎรจะเข้าไปแซกแซงแย่งหน้าที่ให้แก่คนของคณราษฎรบ้างฯลฯ อะไรเทือกนั้น ยังมีหนาหูอยู่ ข้าพเจ้าได้พยายามเข้าไปพบกับผู้ที่มีหน้าที่สำคัญๆ ในคณราษฎรหลายคน ถือถามเอาความจริงในเรื่องที่กล่าวแล้วข้างต้น ก็ได้รับคำตอบอย่างหนักแน่นว่า คณราษฎรแม้แต่เพียงจะได้คิดหรือนึกว่าจะกระทำอย่างที่บุคคลบางพวกเข้าใจนั้นก็ไม่เคย คณราษฎรเดิรงานตามหลักธรรมะและหลักวิชาทุกอย่าง อันต้องด้วย พระบรมราชประสงค์ของพระบาทสมเด็จพระเจ้าอยู่หัวทั้งสิ้น เพราะประเทศชาติจะจำเริญยั่งยืนทันสมัยได้ จักต้องอาศัยให้ประชาชนได้รู้จัก....รู้หลัก.....รู้รักษาความอิสระของชาติและของบุคคลอันแท้จริงอย่างไม่คลอนแคลนเลย ฉะนั้น การกระทำอันใดถ้าขืนด้วยนัยวันจะทำให้ประชาชนเป็นคนอัตย์อธรรม และยินดีจะเป็นข้าของบุคคลด้วยแล้ว ก็ย่อมเป็นถึงความเสื่อมทรุดของชาติเท่านั้น หลักนี้ไม่เป็นที่พึงประสงค์ของมนุสส์เพียงใดก็ย่อมไม่เป็นที่พึงประสงค์ของคณราษฎรเพียงนั้น

คณราษฎรหรือสภาราษฎร์หรือรัฐบาลใหม่มีอายุได้เพียง ๑ เดือนเท่านี้ จะทำอะไรให้ทันใจคนทุกคนไปทุกอย่างหาได้ไม่ แต่เท่าที่เห็นงานดำเนิรมาเพียงเวลาอันน้อยที่สุดนี้แล้ว ขอพูดกันด้วยน้ำใสใจจริงเถอะว่า มีอะไรบ้างที่ผิดหลักธรรมและหลักวิชา หรือเป็นความเดือดร้อนแก่สามัญชนอันเป็นส่วนใหญ่ของชาติ เมื่อเช่นนี้ก็น่าจะหวังเป็นที่พึ่งภายหน้าได้ต่อไปละกระมัง

ตลอดจนข้าราชการชั้นเชื่องๆ ที่ต้องออกจากราชการในยุคนี้ ข้าพเจ้าทราบว่า เขาต้องออกด้วยหลักเกณฑ์ของกรรมการประชุมปรึกษาและวินิจฉัยเห็นพร้อมกันแล้ว หาได้เลือกที่รักมักที่ชังหรือมุโธโลกะนะอย่างใดไม่ ทั้งนี้ข้าพเจ้าหวังว่าผู้ที่เป็นคนใจนักกิพาย่อมจะได้วิเคราะห์ก่อนตัดสินเป็นแน่

ความเห็นและญัตติ

เนื่องด้วยนายมังกร สามเสน สมาชิกผู้หนึ่งในสภาผู้แทนราษฎร พิมพ์สมุดขึ้นเล่ม ๑ ให้ชื่อว่า โครงการเศรษฐกิจ พาณิชยการ กสิกรรม และอุตสาหกรรม แล้วส่งไปตามสำนักงานหนังสือพิมพ์ ดังที่ข้าพเจ้าได้เห็นนำลงในหนังสือพิมพ์ภาษาไทยบางฉบับ กับได้เห็นหนังสือพิมพ์ฝรั่งบางฉบับแปลงไปบ้างเหมือนกัน ข้าพเจ้าหามีเวลาพอที่จะอ่านโดยละเอียดตลอดอย่างเอาใจใส่ไม่ จึงมิมีความคิดที่จะพิจารณากับเขาได้ แต่เมื่อราว ๔—๕ วันมานี้ พบหนังสือพิมพ์ฝรั่งบางฉบับ ถกความเห็นของนายมังกรเป็นแบบคอร์เรสปอนเด้นส์ ผู้ถกแสดงความประหลาดใจในความเห็นของนายมังกรในข้อที่นายมังกรกล่าวว่า พ่อค้าชาวต่างประเทศมีเล่ห์กะเท่ห์ (The tricky foreign merchants) และยังได้กล่าวพาดพันถึงส่วนตัวและการอาชีพของนายมังกรอีกมาก ครั้นมาเมื่อวันที่ ๒๖ นี้ ก็เห็นคำแก้ความเข้าใจผิดและคำขอโทษของนายมังกรดังมีอยู่ในหนังสือพิมพ์บางกอกไตมส์แล้ว ซึ่งนับว่านายมังกรได้กระทำอย่างสุชนเป็นอันดี

ล๊อตเตอรี่ สภากาชาดสยาม จะออกได้หรือไม่ ยังอยู่ในความวินิจฉัย ของคณกรรมการราษฎร

หนังสือพิมพ์ของเราได้เคยลงข่าวไว้ครั้งหนึ่งแล้วว่า คณกรรมการราษฎรได้ตรวจรายงาน โครงการณ์ขออนุญาตออกล๊อตเตอรี่ของสภากาชาดสยามแล้วได้ส่งเรื่องคืนไปยังเสนาบดีกระทรวงมหาดไทย สั่งให้สอบสวนมายังกองอำนวยการสภากาชาดสยามว่า การขออนุญาตออกล๊อตเตอรี่นั้นมีประสงค์สำคัญในการเก็บเงินแบ่งออกเป็นส่วนบำรุงการกุศลนั้น จะบำรุงอะไรบ้างเป็นสิ่งที่สำคัญ ขอให้สภากาชาดชี้แจงไปให้ชัดเจน

เมื่อสภากาชาดได้รับคำชี้แจงจากเสนาบดีกระทรวงมหาดไทยแล้ว ก็ได้ทำเรื่องราวชี้แจงเหตุเกี่ยวด้วยการหักกำไรส่งบำรุงโรงพยาบาลต่างๆ ดังเราได้เคยลงข่าวไว้แต่ชั้นต้นแล้ว ส่งเสนอไปยังคณกรรมการราษฎรแล้วเมื่อ ๕—๖ วันมานี้ เวลานี้เรื่องยังอยู่ในระหว่างการวินิจฉัยของคณกรรมการราษฎรส่วนการจะอนุญาตหรือไม่นั้น เป็นเรื่องที่เราจะต้องรอฟังความอนุมัติกันต่อไป

ผู้แทนคณเราได้เรียนถามเจ้าคุณสิริจุลเสวกเลขานุการถึงเรื่องนี้แล้ว คงได้รับคำตอบว่า เมื่อคณกรรมการราษฎรสั่งอนุญาตเมื่อใดก็จะได้จัดการสั่งพิมพ์ตั๋วล๊อตเตอรี่ทันที เพราะเวลานี้ได้เตรียมการตามความประสงค์ของคณกรรมการจัดการออกล๊อตเตอรี่ไว้พร้อมสรรพแล้ว

เมื่อข้าพเจ้ากระทบเรื่องที่เล่ามานั้นแล้ว จึงลองพยายามค้นหาสมุดความเห็นของนายมังกรฉบับนั้นดู พบประโยคหนึ่งบนปกว่า "ซึ่งได้เสนอญัตติต่อสภาผู้แทนราษฎร เมื่อวันที่๕ กรกฎาคมพุทธศักราช๒๔๗๕" แล้วข้าพเจ้าตรวจดูเรื่องข้างในคร่าวๆ ข้ามๆ เพราะไม่มีเวลาพอจริงๆ ก็เห็นว่านายมังกรเขียนท่านองเป็นความเห็น (Opinion) ด้วยมุ่งเจตนาดีต่อบ้านเกิดเมืองนอน แต่เป็นธรรมดาของความเห็นจะต้องถูกบ้างผิดบ้าง อาจทำได้บ้าง ทำมิได้บ้าง ควรเป็นเครื่องตรองบ้าง ไม่ควรบ้างฉะนั้นหากจะมีผู้ทักท้วงหรือแก้ไขข้อความเห็นนั้นก็เป็นธรรมดา ข้าพเจ้าและใครๆ คงไม่รู้สึกแปลกไปกว่าเรื่องธรรมดาเลย

แต่ส่วนประโยคที่ว่า ซึ่งได้เสนอญัตติต่อสภาผู้แทนราษฎร ที่นายมังกรพิมพ์ไว้ในสมุดด้วยนั้น ข้าพเจ้าข้องใจอยู่ จึงหาโอกาสไล่ถามสมาชิกสภาราษฎรหลายคนตรงกันว่า นายมังกรได้เสนอไว้ด้วยวาจาเมื่อคราวประชุมสภาราษฎรครั้งที่ ๒ หรือ ๓ ไม่แน่ และรับว่าจะพิมพ์เป็นสมุดส่งไปให้สมาชิกสภาราษฎรในวันหลัง แต่บัดนี้สมาชิกยังมิได้รับประจำตัวเลย จะอย่างไรก็ตาม เท่าที่ข้าพเจ้าได้ตรวจดูความเห็นของนายมังกรแล้ว เห็นว่าหาใช่ท่านองญัตติ (Motion) ยื่นเก่สภาไม่ คงเป็นความเห็นตามธรรมดานั้นเอง เพราะลักษณะของญัตติจะต้องมีคำขออย่างชัดเจน มิหน่ำซ้ำในตอนท้ายของสมุดเล่มนั้น นายมังกรยังได้เขียนว่า "ขอให้คณราษฎรได้อยู่ยงคงทนคู่ฟ้าและดินเทอญ" ข้าพเจ้าจึงเข้าใจว่า อาจจะเป็นเพียงนายมังกรส่งความเห็นธรรมดาแก่สภาเท่านั้นกระมัง ซึ่งสมาชิกคนใดๆ ก็ย่อมจะทำได้เป็นปรกติ เพราะเป็นความเห็นเอกชนคนหนึ่งเท่านั้น

ข้าพเจ้ายังเห็นว่า นายมังกรสามเสนผู้เป็นสมาชิกสภาราษฎร์ก็ยังได้ชื่อว่าเจตนาดีนั่นเอง แม้ความเห็นธรรมดานั้นจะเป็นอย่างไรๆ ก็ตาม แต่หาใช่ญัตติซึ่งสภาจะต้องบริกษาวินิจฉัยและลงมติอย่างญัตติทั้งหลายไม่ หวังว่าผู้ที่เข้าใจความเห็นของนายมังกรเป็นอย่างอื่นมาแล้วคงจะได้ไตร่ตรองความเห็นของข้าพเจ้านี้เป็นเครื่องแก้ความเข้าใจนั้นบ้างเป็นแน่

จะร่วมหอกันอยู่ใน ๒-๓ วันเกิดแม่ยายตาย ครั้นลูกเขยไปช่วยงานศพก็เลยถูกยิงตายอีก

นายเผื่อนน้อยดือ ยุ ๒๔ ปี บ้านอยู่ตำบลหลัก ๑ อำเภอภาษีเจริญ จังหวัดธนบุรี ได้ถูกคนร้ายลอบใช้อาวุธปืนยิงถูกตามร่างกายเป็นบาดแผลฉกรรจ์ถึงแก่ขาดใจตายทันทีณที่บ้านของนายอ้น ซึ่งอยู่ตำบลเดียวกัน เหตุเกิดเมื่อวันที่ ๒๕ เดือนนี้ เวลา ๒๒ น. เศษ และในวันนั้นเอง กรมการอำเภอ และตำรวจภาษีเจริญก็ได้ไปทำการไต่สวนยังฐานที่เกิดเหตุเพื่อสืบสวนกรณีนี้ต่อไป

ตามทางไต่สวนคงได้ความว่าคนร้ายที่มาลอบยิงนายเผื่อนตายนั้นมีว่าเนื่องมาจากการหึงหวงหญิงคู่รัก เพราะเมื่อก่อนเกิดเหตุนายเผื่อนได้ไปขอบุตรีผู้มีชื่อคนหนึ่ง ซึ่งอยู่บ้านนายอ้น และเข้าใจว่าคงเป็นญาติของนายอ้น การสู่ขอได้ตกลงกันแล้วกำหนดจะแต่งงานกันในวันแรม ๑๔ ค่ำ เดือน ๘ ตรงกับวันที่ ๓๑ เดือนนี้ และคู่หมั้นของนายเผื่อนนั้นมีว่ามีชายหนุ่มติดพันอยู่อีก ๑ คน ฉะนั้นเมื่อนายเผื่อนมาชิงหักหน้าสู่ขอหญิงคนรักลงไปเสียก่อนฉะนี้ ก็ไม่ต้องสงสัยว่าชายที่มาติดพันอยู่นั้นจะไม่คุมแค้นนายเผื่อนอย่างหนัก เผื่อญเมื่อล่วงล่วงวันนี้มารดาของคู่หมั้นนายเผื่อนถึงแก่กรรมลง และในวันเวลาเกิดเหตุนั้นนายเผื่อนก็กำลังไปช่วยงานศพมารดาของคู่รักอยู่ ก็พอดีถูกคนร้ายลอบยิงถึงแก่ความตาย ส่วนตัวคนร้ายเวลานี้เจ้าหน้าที่ยังกำลังสืบจับตัวอยู่

ราษฎรในท้องที่อำเภอราษฎร์บูรณะ แสดงความเห็นชอบยกเว้นอากรค่าน้ำ

พระราชบัญญัติอากรค่าน้ำ มีบทบัญญัติไว้ว่าจะใช้ในท้องที่ใดจะได้ทรงพระกรุณาโปรดเกล้าฯ ประกาศในราชกิจจานุเบกษาแล้วเป็นอันบังคับให้ใช้ในท้องที่นั้นๆ

บัดนี้ เราได้รับคำร้องทุกข์ของราษฎรในท้องที่อำเภอราษฎร์บูรณะกล่าวว่าพวกเขาได้รับความเดือดในการต้องเสียอากรค่าน้ำ โดยยกเหตุผลว่า ๑. จำนวนบ่อปลาในท้องที่นี้มีไว้พอจับเป็นอาหาร มิถึงแก่ซื้อขาย ๒. เมื่อถึงฤดูน้ำเค็มทำให้บ่อปลาเสียหาย ๓. ราษฎรที่มีบ่อปลาอยู่ห่างไกลที่ว่าการอำเภอไปมาไม่สะดวก ๔. เมื่อทางราชการงบบัญชีเงินประเภทนี้ในอำเภอนี้แล้วอาจจะเห็นว่ารายได้ไม่คุ้มรายจ่ายทั้งราชการและราษฎร ดังนี้พวกเขาเห็นสมควรจะยกเลิกการเก็บอากรค่าน้ำในอำเภอนี้

ข่าวนี้ เราขอเสนอต่อผู้ทำการแทนในตำแหน่งสมุหพระนครบาล เพื่อสอบสวนและพิจารณาว่าการจะควรประการใด ในอันที่จะบำรุงความสุขแก่ประชาราษฎร์ต่อไป

กรมชลประทานแจ้งข่าวอากาศ

อากาศวิปริตซึ่งตั้งอยู่ใกล้ๆกับเวียงจันทร์นั้นได้เคลื่อนไปทางทิศอุดรแล้ว และเวลานี้มีศูนย์กลางอยู่เหนือบริเวณมณฑลตังเกี๋ย ทั้งมีกำลังแรงจัดอันด้วย กับดูเหมือนว่ามีอากาศวิปริตอีกแห่งหนึ่งเคลื่อนจากทะเลเข้ามาในดินแดน คือที่เมืองตรังส่วนอากาศซึ่งมีความกดหนักนั้นมีเมืองที่อยู่ทางทิศบูรพาของจังหวัดพระนคร

ลมได้พัดในมหาสมุทรแปซิฟิกเวลานี้มีบริเวณอยู่ในระยะ ๒๕๐ กิโลเมตร์ทางทิศบูรพาของมนิลา และกำลังเคลื่อนจากทิศบ้วฉิมพายัพไปยังทิศอิสาณ ตลอดบริเวณตามภาคพื้นดินของสยาม พะม่า และอินโดจีน มีลมปานกลางพัดมาจากภาคประจิม

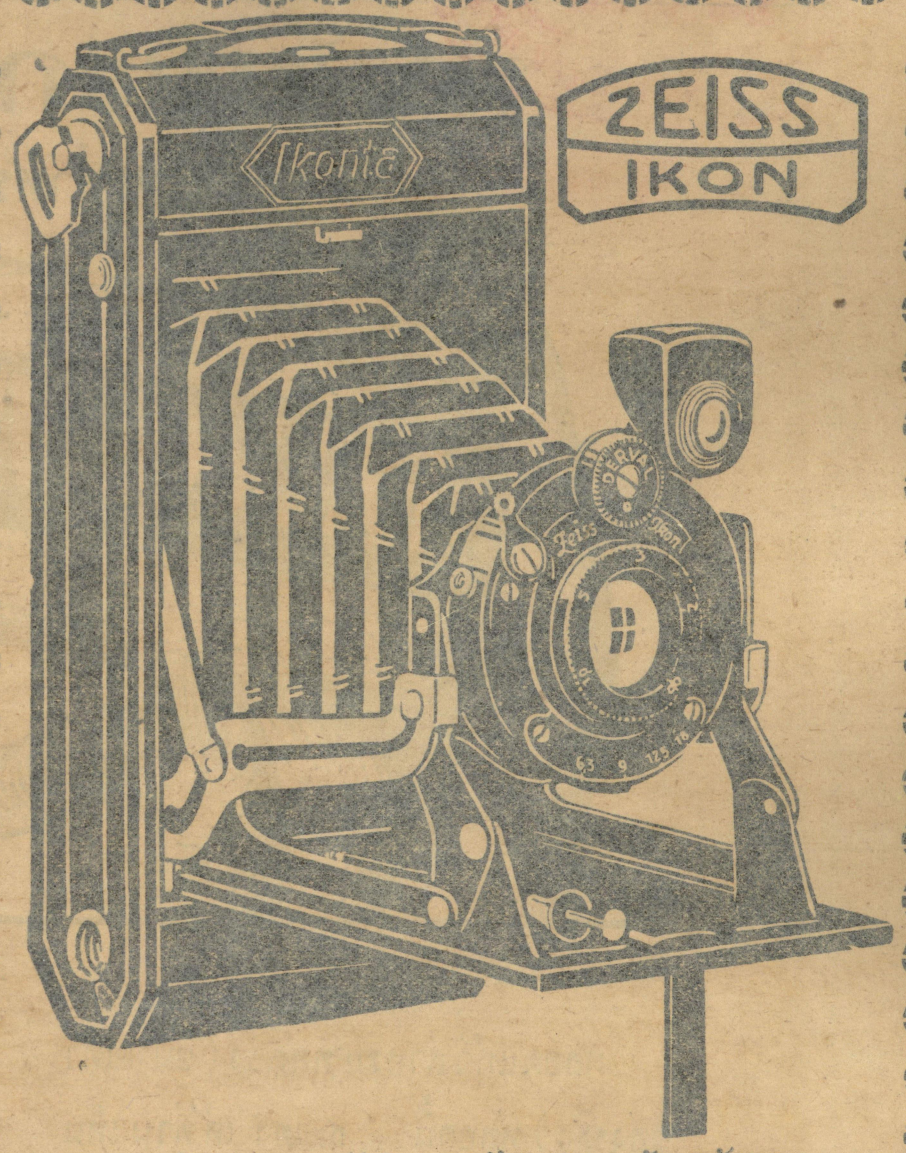

กล้องถ่ายรูป "อิคอนตา" ใช้ฟิลมม้วน ๓ นิ้ว
ค่าภาษีแพง เงินนอกแพง แต่มีอยู่ในสต็อกเดิมแล้ว
จะขายลดราคาจากเดิม คือเพียง ๒๕ บาทเท่านั้น
ห้าง บี. กริมแอนโก น่าวังบูรพา

บรั่นดีรวงผึ้ง



มีคุณสมบัติดีกว่าบรั่นดีประจำบ้าน แก้ไข้ต่างๆ ร่วงหรือโรคอหิวาต์ ทั้งให้คึกคักแข็งแรง ท่านเมื่อเกิดโรคบ้าจุบันทันตามร้านจำหน่าย

ระนิดอื่นๆ ใช้เป็นยาแก้ขาดุพิการ เช่นท้องเป็นยาบำรุงกำลังร่างกาย ควรมีไว้ประจำบ้านโดยด่วน มีจำหน่ายทั่วไป สุราต่างประเทศ

บริษัท อิสเติน เอเยนซี จ.ก.
เอเยนต์

น้ำมันมะกอก

คอ น้ำมัน สำหรับ บำรุงความงาม

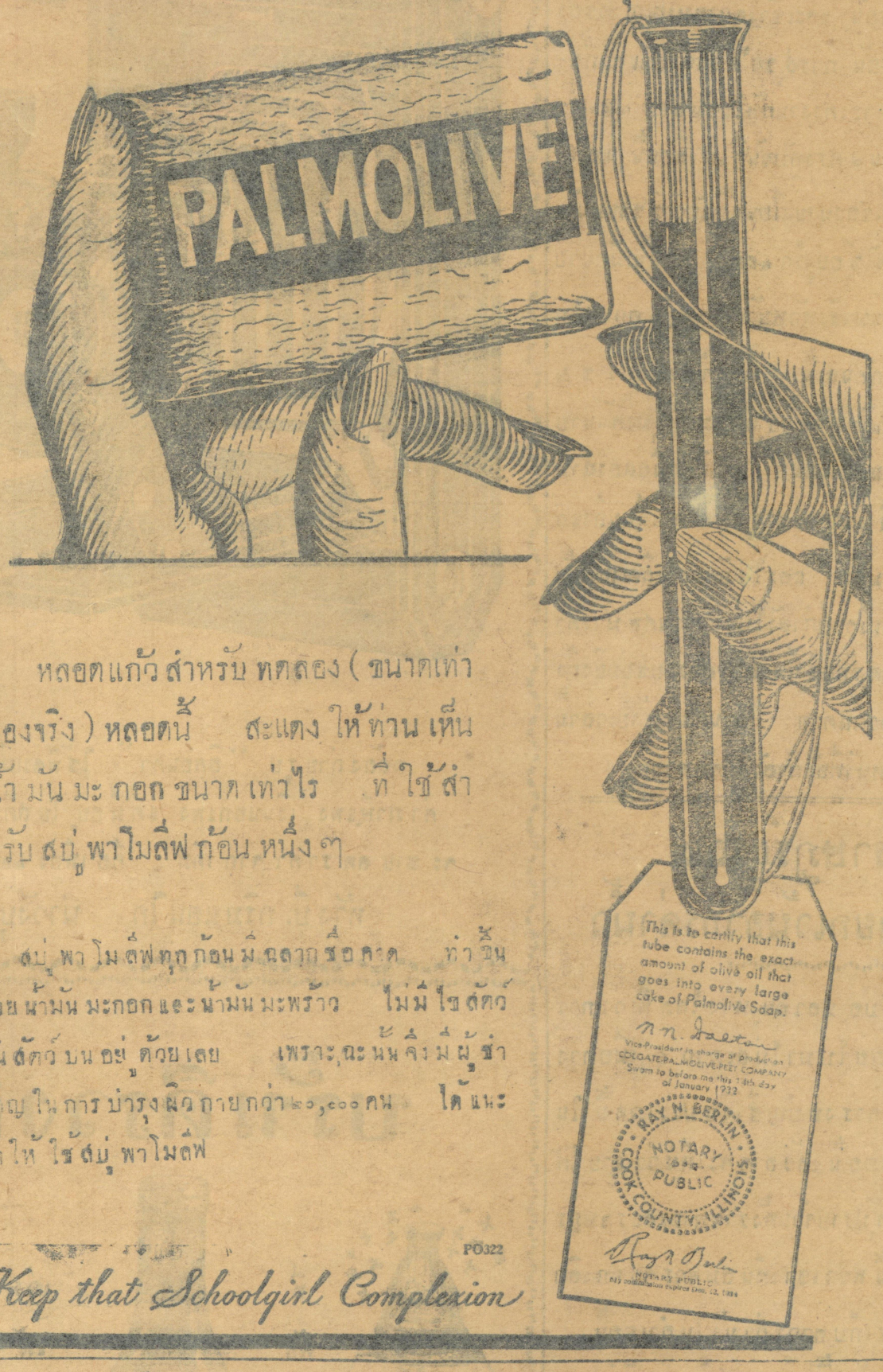

หลอดแก้ว สำหรับ ทดลอง (ขนาดเท่าของจริง) หลอดนี้ สะแดง ให้ท่าน เห็น น้ำ มัน มะ กอก ขนาด เท่าไร ที่ ใช้ สำหรับ สบู่ พาโมลีฟ ก้อน หนึ่ง ๆ

สบู่ พา โม ลีฟ ทุก ก้อน มี ฉลาก ชื่อ คาด ทำ ขึ้น ด้วย น้ำมัน มะกอก และ น้ำมัน มะพร้าว ไม่มี ไข สัตว์ มัน สัตว์ บน อยู่ ด้วย เลย เพราะ ฉะ นั้น จึง มี ผู้ ชำนาญ ใน การ บำรุง ผิว กาย กว่า ๒๐,๐๐๐ คน ได้ แนะ นำ ให้ ใช้ สบู่ พาโมลีฟ

PO322

Keep that Schoolgirl Complexion

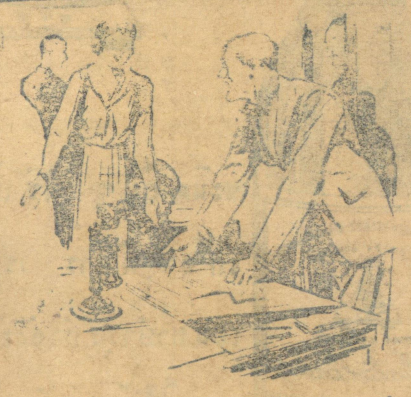

เขาโมโหง่ายและอ่อนเพลีย
นี่คือ อาการ ของ โรค
เส้นประสาทอ่อน

โรค เส้น ประสาท อ่อน เปน โรค ที่ ร้ายแรง ชนิดหนึ่ง ซึ่ง ถ้า ละเลย ต่อการ เยียวยา รักษา อาการ จะ ทวี มาก ขึ้น โดยเร็ว สมุดถาน ของ โรคเส้น ประสาท อ่อน คือ โลหิต จาง เพราะ ฉนั้น โรค นี้ จึง ต้อง รักษา ทาง โลหิต จึง จะ หาย

ยา เม็ด สีชมภู ของ หมอ วิล เลียม เปน ยา ขนานเดียว เท่านั้น ที่ จะ รักษา โรค เส้น ประสาท อ่อน ให้ หายได้แน่ว แน่ เพราะ เปนยาที่ บำรุง โลหิต ให้ บริบูรณ์ ได้ อย่าง รวด เร็ว ทำ ให้ เส้น ประ สาท และ อวัยวะ ทุก ส่วน ทั่ว ร่างกายแข็งแรง เปนปรกติได โดยเร็ว มี จำหน่าย ตาม ห้างร้าน ขายยา ทั่ว ไป

ประกาศ

"ขอ แจ้ง ให้ ทราบ ว่า จำนวน แชร์ ที่ชำระแล้ว ๖๒๕ แชร์ หมายเลข

๓๑๙๒๑ ถึง ๒๑๙๔๙

๓๑๙๘๑ ,, ๓๒๐๐๐

๑๖๔๒๖ ,, ๑๖๙๐๙

๑๒๓๐๑ ,, ๑๒๔๖๗

๔๒๕๘๔ ,, ๔๒๗๐๘

ใน บริษัท บาโรเบราน์ จำกัด ซึ่งได้ จด ทะเบียนใน นาม ของพระ วรพากจ์ พจน สินธุ์ ได้ ถูก ริบ และ ขอ แจ้งให้ ทราบ ต่อไป อีกว่า จะขาย ทอดตลาดแชร์ดังกล่าวข้างบนนั้น ณะ ที่ ทำการ ของ บริษัท ดัง ที่ กล่าว ข้าง บน ใน วันที่ ๑๑ เดือน สิงหาคม พ. ศ. ๒๔๗๕

ประ กาศ ณะ วันที่ ๒๕ เดือน กรกฎาคม พ.ศ. ๒๔๗๕

โดยคำ สั่ง คณะ กรรมการ

(ลงนาม) นาย เยมส์. ซี. วู๊ด

ทำการ แทน เลขา นุการ"

๒๗ . ๔ . ๗๕ ๕ ว.

โรงพยาบาล
ฮักไกว๊

ห้าแยก พลับ พลา ไชย โทรศัพท์ ๕๗

๑. รักษา โรคต่างๆทุกชนิด

๒. รักษา โรคทางฟัน และทำฟันทุกๆอย่าง

๓. รับทำการคลอดบุตร์

เวลาทำการตั้งแต่ ๙นาฬิกาถึง ๑๗นาฬิกา

วันอาทิตย์ ปิดครึ่งวัน

มี แพทย์ ประจำ ทำการ ตลอด เวลา

ภาษาจีน – อังกฤษ

เชิญ สมัค เรียน ภาษาจีน อังกฤษ กลาง คืน ที่ โรง เรียน จีน – อัง กฤษ ศึกษา หนา โรง เรียน เสาวภา ถนน บ้าน หม้อ พระ นคร

นาย ลิบเม้ง ฉัยยากูล ผู้ จัดการ

๒๑ . ๔ . ๗๕ ๑ ค.

พระดุลย์ธรรมาภิรมย์

สุข ศุนวัต เนติบัณฑิต

ได้ ย้าย สำนัก งาน มา อยู่ เลขที่ ๔๙๔๒ ถนน ๒๒ กรกฎา ลายที่ ๑ หน้าวัดโศก ตอน ๕ แยกพลับพลาไชย

แจ้งความ

บริษัทสุพรรณพานิช จำกัด

บริษัท สุพรรณพานิช จำกัด ขอ แจ้งความ แก่ ท่าน ผู้ ถือ หุ้นส่วน ของ บริษัท สุพรรณ พา นิช จำกัด ทราบ ทั่ว กัน

ด้วย จะมี การ ประชุม สามัญ ครั้ง ที่ ๔๐ ของ บริษัท ที่ ออกนาม ข้างบน ณ สำนักงาน ของบริษัทริมถนนเจริญกรุง (เหนือ ถนน ราชวงศ์) จังหวัด พระ นคร ณ วัน เสาร์ ที่ ๓๐ กรกฎาคม พุทธศักราช ๒๔๗๕ เวลา ๑๑ นาฬิกา เพื่อ จะทำ กิจการ ดัง ต่อไป นี้

(๑) เพื่อ รับ และ ดาริ รายงาน กรรม การ และ บัญ ชี งบ ดุลย์ กับ รายงาน ผู้ สอบ บัญชี

(๒) เพื่อเลือก ตั้ง ผู้ สอบ บัญชี ที่ ถึง กำหนด ออกแล้ว

แจ้งความมา ณ วันที่ ๒๔ กรกฎาคม พุทธศักราช ๒๔๗๕

๒๗ ๔ ๗๕ ๖ ว.

บริษัทประกันชีวิต
แมนนแฟกเชอรเรอรส
ทุนทรัพย
๒๗,๐๐๐,๐๐๐, บาท

จำนวนเงินรับประกันไว้เวลานี้ ๑,๒๗๖,๓๒๘,๓๕๓ บาท

เพื่อป้องกันครอบครัวของท่านเมื่อท่านถึงแก่กรรม หรือหวังผลประโยชน์เมื่อท่านแก่ชะรา ท่านควรประกันชีวิตของท่านกับบริษัทนี้ มีใบประกันหลายชะนิดที่ท่านจะเลือกได้ตามความปรารถนาค่าพรีเมี่ยมคิดอย่างย่อมเยาว์แลหลักถานมนคงที่สุด จะยินดีส่งรายละเอียดมายังท่าน โปรดถามไปยัง

บริษัทแองโกลสยาม
คอร์ปอร์เรชั่น จ.ส.ช
เอเย่นต

โรงเรียนภาษาเยอรมันกลางคืน

พระมนตรีพจนกิจ อาจารย์แห่งโรงเรียนจุฬาลงกรณ์มหาวิทยาลัย สอนภาษาเยอรมันเท่าหลักสูตร ม.๘ เวลา ๑๘.๐๐ น. ถึง ๒๐.๐๐ น. ทุกวันอังคาร และวันศุกร์ ลงนามสมัครที่โรงเรียนราษฎร์วิทยสภา ถนนวัดศิริ พระนคร

โรงเรียนศึกษาวิทยา

เปิดและรับสอนนักเรียนตั้งแต่วันที่ ๑ สิงหาคม พ.ศ. นี้ สอนภาษาอังกฤษแลไทยควบกัน ตามหลักสูตรของกระทรวงธรรมการ มีครูสตรีล้วน ส่วนนักเรียนชายมีกำหนดอายุเพียงปีบริบูรณ์ รับนักเรียนตั้งแต่ชั้นเตรียมขึ้นไปถึงมัธยมปีที่ ๖

อัตราค่าเล่าเรียนชั้นเตรียมเดือนละ ๑ บาท ประถมและมัธยมตอนต้นเดือนละ ๒ บาท ถ้าท่านผู้ใดมีความจำนงค์จะส่งบุตรหลาน หรือสมัครเรียน กรุณาเชิญมาตกลงกับนางเฉลา บุญยะสิทธิ์ ครูใหญ่ และผู้จัดการ ณะโรงเรียนตำบลถนนสีลม ข้างวัดแขกตรอกไวตีเวลา ๙.๐๐ ถึง ๑๕ น การสอนทุกอย่างจะต้องถูกความประสงค์ของผู้ปกครองนักเรียนเสมอ

๒๑ ๔ ๗๕ ๒ ด.

บุหรี่

VIRTUTE ET INDUSTRIA

"Embassy"

"เอมบาซี"

(กระป๋องแดง)

กระป๋อง ๕๐ มวน ราคา ๗๐ สตางค์

รสจืดดีมาก

ปรุงขึ้นด้วยใบยาเวอร์ยีเนีย

ก้นก๊อก

คดีที่ ๒๐๕/๒๔๗๕

ประกาศศาลแพ่ง

สนามสถิตยุตติธรรม

เรื่อง ขอให้ตั้งผู้จัดการทรัพย์มฤดก (ไม่มีพินัยกรรม) ของนายด่วน ขำภิบาล ผู้มรณะ

ด้วยนางกลีบ ขำภิบาล อยู่บ้านปากคลองบางขุนนน ตำบลบางขุนนน อำเภอบางกอกน้อย จังหวัดธนบุรี ยื่นคำร้องต่อศาลนี้ว่า ผู้ร้องเปนภริยาของนายด่วน ขำภิบาล ซึ่งอยู่บ้านเลขที่ ๒๔๖๑ ตำบลคลองบางขุนนน อำเภอบางกอกน้อย จังหวัดธนบุรี และนายด่วนได้ถึงความมรณะที่บ้านนี้ เมื่อวันที่ ๒๑ พฤศจิกายน พ.ศ. ๒๔๗๔ โดยมิได้ทำพินัยกรรมไว้ ในเวลาที่มรณะนั้น นายด่วน ขำภิบาล ผู้มรณะมีทรัพย์สินรวมอยู่กับผู้ร้องเปนราคาเงิน ๔๖๐๐ บาท ดังแจ้งในบัญชีรายละเอียดท้ายคำร้อง จึงขอให้ศาลมีคำสั่งตั้งผู้ร้องเปนผู้จัดการทรัพย์มฤดกรายนี้

ศาลนี้ได้นัดไต่สวนคำร้องนี้กำหนดวันที่ ๒๘ กรกฎาคม พ.ศ. ๒๔๗๕ เวลา ๑๔ นาฬิกา เพราะฉะนั้นผู้หนงใดจะโต้แย้งคัดค้านคำร้องนี้ประการใด ให้ยื่นคำร้องคัดค้านและแสดงหลักฐานต่อศาล ก่อนวันนัดไต่สวน คำร้องและบัญชีทรัพย์เรื่องนี้ ขอดูได้ที่จ่าศาล

ประกาศมาณวันที่ ๒๘ มิถุนายน พุทธศักราช ๒๔๗๕

พระรามปัญญา
ผู้พิพากษา

๑๔ . ๔ . ๗๕ ๑๕ ว.

ขอให้รู้ว่า หมากหอมแท้

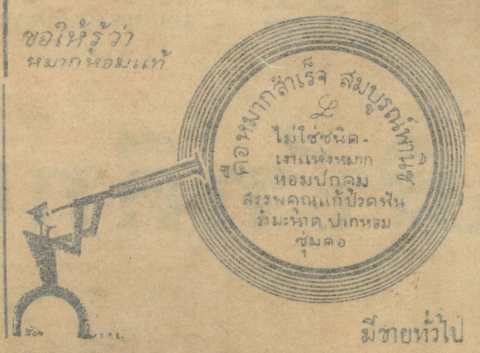

มีขายทั่วไป

ฉาย ๓ รอบ ตามเคย ค่าดูเก็บครั้งเดียว

ควีนส์ เธียเตอร์

ไทรศัพท์ บางรักษ์ ๕๓๘๔

โปรแกรมวันพฤหัสที่ ๒๘ ถึงวันเสาร์ที่ ๓๐ เดือนนี้

ดูเรื่องสำคัญของบริษัท อูฟา



ฉายคืนนี้ (UFA) แสดงโดยชาวเยอรมัน

"ผีพะนัน"

= MONTE CARLO MADNESS =

ดู! ภาพแสดงความยี่ยวนชวนสวาทของราชินีเมืองฟอนเดอนีโร

ดู! ภาพบ่อนการพะนันใหญ่ที่เมืองมอนตีคาโล, วิวเมืองอันสวยงาม

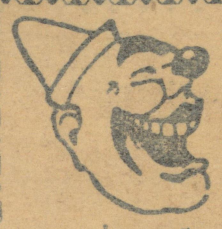

มาถึงแล้ว! มาถึงแล้ว!!

ท่านจะได้รับ ความตื่นเต้น ความพิสดาร และโลดโผน กว่าลครสัตว์อื่นๆ ที่ท่านได้เคยชมมาแล้ว ซึ่งคณะนี้ได้รับชื่อเสียงมาแล้วหลายประเทศ

=ลครสัตว์=

ฮามสตันส์

เริ่มเปิดการแสดงแต่วันเสาร์ที่ ๓๐ กรกฎาคม พ.ศ. ๒๔๗๕ ที่ตำบลสนามหลวง (หลักเมือง) เวลาแสดง ๙ นาฬิกา ๑๕ นาฬิกา ทุกๆ คืน

มีฝรั่งที่ชำนาญแสดงกว่า ๓๐ คน

สัตว์ต่างๆ แปลกๆ แสดงหลายๆ ชนิด

ท่านจะได้ชมสิงห์โตถึง ๒ ตัว เสือ ๔ ตัว ช้าง ๓ ตัว เสือดาว ๒ ตัว หมี ๓ ตัว ลิง ๑๕ ตัว หาน ๑๐ ตัว ม้าเทศ ๑๒ ตัว ม้าไทย ๙ ตัว จิงโจ้ ๑ ตัว และนกกระตั้วถึง ๑๕ ตัว และสัตว์อื่นๆ อีกหลายอย่าง

แสดงกลางวันฉะเพาะ ทุกๆ วันพฤหัสและวันอาทิตย์ ตั้งแต่ ๔.๑๕ ล.ท. เด็กเก็บครึ่งราคา ฉะเพาะกลางวันเท่านั้น

อัตราค่าผ่านประตู บ๊อกส์ ๖ ที่นั่ง ราคา ๒๐ บาท บ๊อกส์คนเดียว ราคา ๔ บาท ที่นั่งชั้นที่ ๑ ราคา ๓ บาท ชั้นที่ ๒ ราคา ๒ บาท ชั้นที่ ๓ ราคา ๑ บาท ชั้นที่ ๔ ราคา ๕๐ สตางค์

(พลทหารบก ทหารเรือ แต่งเครื่องแบบ เก็บครึ่งราคา ฉะเพาะชั้น ๒ บาทกับ ๑ บาท)

เฤดูร้อน

ยามกระหาย

FLORANCE ฟลอเรนย์

ภับน้ำแข็ง

เปนดีเยี่ยม

ก่อนซื้อและดื่ม โปรดระวังของปลอม เพราะมีผู้นำขวด FLORANCE ฟลอเรนย์ ที่ใช้หมดแล้ว เอาไปใส่น้ำเชื่อม ที่ทำขึ้นเลวๆ และแต่งสีให้คล้ายคลึงกัน แล้วนำออกจำหน่ายลวงตาท่าน

บริษัทดีทแฮล์ม

เปนเอเยนต์

ยาหอม -

สุคนธโอสถ

ใช้ระงับกองลม

และ

เป็นยาสำหรับสตรีมีครรภ์

บุณยะรัตเวช

ดูให้แน่ก่อนซื้อ

ตราม้าจึงจะใช่ยาแก้ลมขนานที่ดีแท้

เพราะมียาแก้ลมอีกหลายขนานที่ไม่ดีพอจะแข่งขันด้วยสรรพคุณ จึงหันเข้าแข่งขันด้วยการใช้ยาและตราปลอม และเทียมให้คล้ายยานี้ ควรระวังให้มาก

ถนนตะนาว พระนคร

มีผู้เสนอเรื่องเกี่ยวแก่คนจีนต่อกรมท่าซ้าย ขอให้เสนอสภาราษฎร์เพื่อแก้ไขงานบางชิ้น

นายแพทย์โอเคียวซิว ได้มีหนังสือถึงเจ้ากรมกรมท่าซ้าย เพื่อนำเสนอต่อคณกรรมการราษฎรอีกต่อหนึ่ง เราเห็นว่าข้อความนั้นมีประโยชน์ที่สาธารณชนจักพึงทราบอยู่บ้างจึงนำสำเนาความมาลงไว้ต่อไปนี้

นับแต่คณราษฎรได้เข้ายึดอำนาจการปกครองเปนผู้บงการแผ่นดินและพระบาทสมเด็จพระเจ้าอยู่หัวทรงยอมลดพระราชอำนาจอยู่ใต้ธรรมนูญการปกครองตามคำขอร้องของคณราษฎรเพื่อจรรโลงสยามรัฐและชาติไทยให้เจริญรุ่งเรืองตามพระราชบัญญัติธรรมนูญการปกครองแผ่นดินสยามชั่วคราวพุทธศักราช ๒๔๗๕ ข้าพเจ้าได้เที่ยวตรวจตามสโมสรและที่ชุมนุมประชาชนจีนในกรุงเทพพระมหานครในหน้าที่ราชการของกรมท่าซ้าย เห็นประชาชนจีนเหล่านั้นต่างมีความปีติและพอใจในวิธีการปกครองของคณราษฎรที่ได้จัดตั้งขึ้นนั้นมาก และการทำมาค้าขายก็นับวันแต่จะเจริญกะเตื้องขึ้นบ้างซึ่งหวังว่าต่อไปก็คงจะเจริญยิ่งขึ้นเปนลำดับ

เนื่องแต่เหตุที่ถือกันว่าประชาชนจีนในกรุงสยามนั้นเสมือนพลเมืองของประเทศ รัฐบาลยอมให้มีสิทธิและเสรีภาพเสมอด้วยคนพื้นเมือง และมีกรมท่าซ้ายสำหรับดูแลทุกข์สุขปกครองประชาชนจีนในกรุงสยาม แต่วิธีปฏิบัติการบางอย่างที่รัฐบาลเก่าปฏิบัติอยู่นั้น ไม่เหมาะที่จะใช้ต่อไปในสมัยที่เปลี่ยนแปลงการปกครองนี้ ข้าพเจ้ามีเหตุผลบางประการที่จะกราบเรียนปฏิบัติเสนอความเห็นเพื่อแก้ไขสนับสนุนให้ประชาชนจีนในกรุงสยามได้รู้สึกว่า แม้หากประชาชนจีนไม่มีกงสุลสำหรับดูแลทุกข์สุขเสมือนชนชาติอื่นทั้งหลายแต่ก็มีกรมท่าซ้ายทำงานเสมือนกงสุลอยู่แล้ว กล่าวคือ

๑. กรมตรวจคนเข้าเมือง คนที่เข้ามาในพระราชอาณาจักรเปนส่วนมากเปนคนจีน กรมตรวจคนเข้าเมืองทำงานโดยลำพังมิได้ให้อำนาจกรมท่าซ้ายเข้าเกี่ยวข้องด้วย เมื่อกรมท่าซ้ายเปนผู้ดูแลทุกข์สุขของประชาชนจีน แต่ไม่มีหน้าที่ในการดังกล่าวนี้ ทำให้ประชาชนจีนเข้าใจผิดไปต่างๆนา เช่นเข้าใจไปว่ารัฐบาล ประสงค์ที่จะห้ามมิให้คนจีนเข้ามาในพระราชอาณาจักร์เปนต้น จริงอยู่คนจีนที่เข้ามาในพระราชอาณาจักร์ยังไม่อยู่ในจำพวกที่ควรจักได้รับความคุ้มครอง แต่ได้โปรดระลึกว่าคนจีนที่เข้ามาในพระราชอาณาจักร์ มีจำนวนมิใช่น้อยที่เปนสามีภรรยา ผู้บุพการี ผู้สืบสันดาน หรือญาติกับประชาชนจีนที่ทำมาหาเลี้ยงชีพอยู่ในกรุงสยามแล้ว การจำกัดขีดคั่นคนเข้าเมืองจึงเปนสิ่งที่ทำความเดือดร้อนให้ประชาชนจีนที่อยู่ในกรุงสยามแล้วมาก

การจำกัดขีดคั่นบุคคลที่เปนโรคติดต่อ หรือบุคคลจำพวกไม่พึงปรารถนาอื่นๆนั้น แม้หากจะเปนสิ่งที่ชอบด้วยรัฐประศาสโนบายก็ดี แต่ถ้าหากแก้ไขให้กรมท่าซ้ายมีหน้าที่ในราชการร่วมมือกับกรมตรวจคนเข้าเมืองอันเกี่ยวกับประชาชนจีนที่จะเข้ามาพึ่งพระบรมโพธิสมภาร เช่นในการตรวจโรคเปนต้นด้วยแล้ว ก็จะเปนประโยชน์แก่แผ่นดินมิใช่น้อย และจะทำประชาชนจีนรู้สึกปีติยินดี และหายจากการเข้าใจผิด เพราะเมื่อมีบุคคลที่ประชาชนจีนถือว่าเปนผู้ดูแลทุกข์สุขของเขาทำงานร่วมมืออยู่ด้วยแล้ว ก็จะทำให้เข้าใจกันว่าราชการได้ดำเนิรไปด้วยความยุติธรรมและเสมอภาคกัน ไม่มีลุ่มๆดอนๆ และการทุจจริตในหน้าที่ราชการเกิดขึ้นเหมือนในสมัยก่อนซึ่งเคยมีเรื่องปรากฏขึ้นแล้ว

๒ อนึ่ง การเนรเทศชนชาติจีนออกนอกพระราชอาณาจักร์นั้น มีแต่ฉะเพาะเจ้าพนักงานตำรวจเปนกรรมการเท่านั้น หาได้ให้เจ้าพนักงานกรมท่าซ้ายเปนกรรมการด้วยไม่ ก็เมื่อกรมท่าซ้ายเปนผู้ดูแลทุกข์สุขของประชาชนจีน แต่ไม่มีอำนาจอย่างใด ประชาชนจีนจะรู้สึกอย่างไร ขอทางราชการได้โปรดพิเคราะห์จงหนัก การเนรเทศเปนการลงโทษอย่างร้ายแรงและมีช่องทางให้แกล้งกันได้ เช่นคนดีๆอาจถูกใส่ร้าย หากทางราชการจักพึงให้กรมท่าซ้ายร่วมมือร่วมงานด้วย จะเปนประโยชน์มิใช่น้อยและป้องกันการเข้าใจผิดได้ดี

ที่เสนอกราบเรียนมาทั้งนี้ เพื่อเปนแนวความคิดให้รัฐบาลใหม่จักได้แก้ไขให้เหมาะแก่กาลสมัย เพื่อประชาชนจีนจักได้รับความร่มเย็นและความเสมอภาคต่อไปตามสมควร และทั้งเปนนโยบายที่จะทำให้ประชาชนจีนไม่กระตือรือร้นขอร้องมีกงสุลด้วย.

ตั๋วจำนำกางเกงหาย เพื่อนกันว่าเก็บได้

นายเม้ง บ้านอยู่ในตรอกเข้าหลาม ท้องที่ตำรวจสามแยกพระนคร ได้ถูกคนร้ายลักตั๋วจำนำกางเกงแพรดำซึ่งซุกไว้ใต้หมอนหายไป แต่วันที่ ๒๕ เดือนนี้ไม่ทราบว่าผู้ใดเปนคนลัก

ครั้นวันที่ ๒๖ เดือนนี้เวลา ๙ น. นายเม้งเดิรไปธุระที่หน้าโรงจำนำเว่งซุ่นเชียงตำบลตลาดน้อย เห็นนายกอนซึ่งอยู่บ้านเดียวกันเดิรออกมาจากโรงจำนำมือถือกางเกงแพรดำซึ่งนายเม้งจำได้ว่าเปนกางเกงของตนจำนำไว้ราคา ๒ บาทในโรงจำนำนี้ จึงบอกให้ตำรวจจับนายกอนส่งสถานีตำรวจสามแยกไต่สวน โดยหาว่านายกอนเปนคนร้ายลักตั๋วจำนำของเขาแล้วลอบมาถ่าย

นายกอนให้การภาคเสธว่ามิได้ลักตั๋วจำนำของนายเม้ง แต่เก็บได้ที่ถนนหน้าบ้านซึ่งตนอยู่ จึงนำมาถ่ายของเจ้าหน้าที่จะได้ไต่สวนต่อไป

สมาคมฝรั่งเศส ฉายภาพยนตร์พูดได้

สมาคมฝรั่งเศสจะมีการฉายภาพยนต์ฝรั่งเศสพูดได้เปนครั้งแรกในประเทศสยามเรื่อง "ยังเดอลาลูน" ที่โรงภาพยนต์พัฒนากรในคืนวันศุกร์ที่ ๒๙ เดือนนี้ เวลา ๒๐.๓๐ น.

ภาพยนต์เรื่องนี้ได้นับว่าเปนเรื่องเยี่ยมของฝรั่งเศส ทั้งผู้แสดงก็เก่งและเสียงก็ได้ยินชัดเจน เปนภาพยนต์ชิ้นเอกอันหนึ่งซึ่งควรจะไปชมอย่างยิ่ง

สมาคมฝรั่งเศสจึงได้เชื้อเชิญสมาชิกและบรรดามิตร์สหายไปประชุมที่โรงภาพยนต์พัฒนากรในวันดังกล่าวแล้ว และได้จัดบ๊อกและเก้าอี้แถวน่าไว้สำหรับผู้ที่จะไปชมในวันนั้น ส่วนตั๋วมีขายล่วงน่าที่โฮเต็ลตรอกกาเดโร

นอกจากภาพยนต์พูดได้เรื่องนี้แล้ว ยังมีอีก ๒ เรื่องที่จะฉายในคืนนั้นด้วยคือเรื่อง "แชมเปี้ยนของโลก" และเรื่อง "แดซแซง อานีเม" ผู้ที่มีความยินดีจะไปชมภาพยนต์ในคืนนั้น คงจะได้รับความบันเทิงโดยทั่วหน้าอย่างแน่นอน

๓ คนสมคบกัน ไขกุญแจห้องลักทรัพย์

นายช่วง บ้านอยู่ในตรอกพระบำบัดเก่า ตำบลสี่กั๊กพระยาศรี ท้องที่ตำรวจพาหุรัด พระนคร ได้บอกให้ตำรวจจับนายเอี๋ยม นายเฮง กับนายอุ้ยเพียว เมื่อวันที่ ๒๖ เดือนนี้ เวลา ๓ น. โดยมีข้อหาว่าคนทั้ง ๓ สมคบกันบังอาจทำการไขกุญแจห้องของนายช่วงแล้ว เข้าไปลักสิ่งของคือ ตะเกียงเจ้าพายุ กางเกงแพรโล่ หมวกขนสัตว์ แว่นตากับเสื้อชั้นนอกผ้าป่าน รวมทั้งหมดเปนราคา ๒๘ บาท ๕๐ สตางค์ นำส่งสถานีตำรวจพาหุรัดไต่สวนคดีมีมูล แต่ฝ่ายผู้ต้องหาให้การปฏิเสธ เจ้าหน้าที่ได้เสนอเรื่องเพื่อจัดการต่อไปแล้ว



เปนชนิดที่ดีที่สุด

เหมาะสำหรับใช้ที่บ้าน และที่ทำงาน แสงไฟสีนวล กินแรงไฟน้อย

ราคาไม่ขึ้น คงขายตามราคาเดิม

หลอดไฟฟ้าชนิดฟิลลิปซ์อาเย็นตา

เอเย่นต์

บริษัทไฟฟ้าสยามคอร์ปอเรชั่น จำกัด ประตูสามยอด โทรศัพท์ ๑๔๕๕

และมีขายตามร้าน ๔๐ กว่าแห่ง ทั่วพระนคร

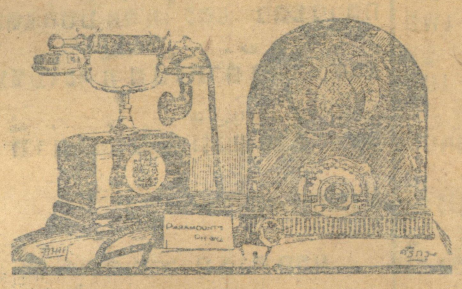

เครื่องปาราเมาท์

๔ หลอด สกรีนกริดเพ็นโทด มีไดนามิคพร้อม ใช้ไฟบ้าน เสียงชัดดีที่สุด เวลานจวนจะหมดแล้ว เชิญรีบมาชมเร็วๆ เราขายถูกที่สุดในท้องตลาด

ฟาร์อิสเตินราดิโอ

๑๑๐ ถนนเจริญกรุง

กำหนด การทำบุญ ๕๐ วัน

ศพนายพลตรี พระยาเทพาธิบดี (เจิน บุนนาค) ป.ม. ท.ค.ว.

ณบ้านสะพานเทเวศร์

วันที่ ๓๐ กรกฎาคม พ.ศ. ๒๔๗๕ เวลา ๑๗ นาฬิกา สวดพระพุทธมนต์ แล้วมีพระธรรมเทศนา ๑ กัณฑ์ รุ่งขึ้นเวลา ๑ นาฬิกา ถวายอาหาร

ในการนี้ เจ้าภาพมิได้ส่งบัตร จึงขอกราบทูลและเรียนมาโดยหนังสือพิมพ์ฉะบับนี้

ลัย เทพาธิบดี

๒๔.๔.๗๕ ๖ว.



นมสดกุลเสวตร์

เปนนมที่สอาดบริสุทธิ์ ซึ่งได้ส่งไปทูลเกล้าถวายที่ห้องพระเครื่องต้นทุกวัน และแพทย์ประกาศนียบัตรคอยดูแลตลอดเวลา มีส่งเวลาเช้าและบ่าย ขวดใหญ่จุนม ๒๕ ออนส์ ราคา ๒ บาท และขวดเล็กจุนม ๑๒ ออนส์ ราคา ๗.๕๐ ต่อเดือน ต้องการโปรดจดหมายไปยัง

นายช้วน ที่ทำการนมวัวสดกุลเสวตร์สวนอนันต์ธนบุรี

โทรศัพท์ ๑๖๓๗

เข้าหอมตราช้างเผอก

เข้าหอมเวลานี้ตกเข้ามาใหม่อีกแล้ว มีคนนิยมมาก เพราะเปนของไทยแท้

จำหน่ายที่ปุสตาคาร, ฮุ่นซุ่ยฮง ร้านนายถนอม บุณย์โกมล ข้างวัดเทพศิรินทร, และที่ร้าน ร.ร. พาณิชย์การวัดแก้วฟ้า, ร.ร. พาณิชยการวัดสามพระยา แลตามร้านต่างๆทั่วไป

บริษัทไกแอนต์ ซันซ์ จำกัด

ผู้ทำออกจำหน่าย



เพื่อให้เส้นผมของท่านสอาดและฟูเปนเงางาม

ผมของท่านจะอยู่ทรงตลอดวัน จะฟูและเปนเงางามต้องตา และจะหอมกรุ่นอยู่เรื่อยวันยังค่ำ โดยใช้น้ำมันใส่ผมฮิมาลายาบูเคครั้งละน้อยทุกๆเช้า ท่านจะได้รับผลที่กล่าวมาแล้ว

น้ำมันใส่ผมฮิมาลายาบูเค

Himalaya Bouquet

SOLID BRILLIANTINE

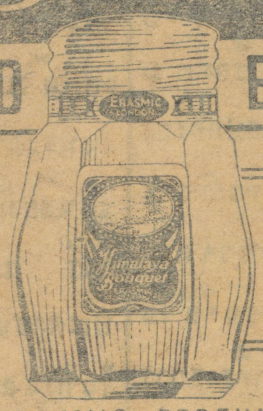

XHB 309-18 ERASMIC, PERFUMERS. LONDON. ENGLAND.

ของหอมชนิดอื่นในประเภทฮิมาลายาบูเค คือ

น้ำหอม, แป้งผัดหน้าทัลตัม, สบู่หอม, น้ำใส่ผม, น้ำมันใส่ผม,

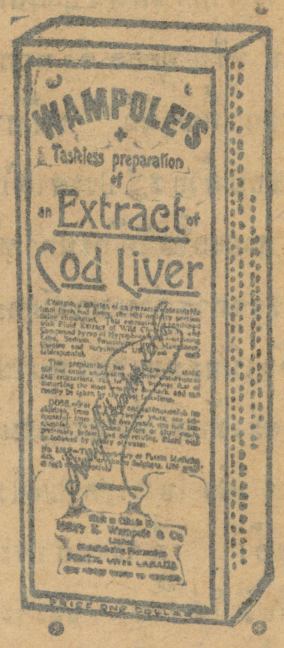

ปราบวรรณโรค

WAMPOLE'S EXTRACT OF CODLIVER

แวมโปลส์ เอกซแทรก ออฟ คอดลิบเวอร์

แพทยหลายพันแห่ง คานาดา, อังกฤษ, ฝรั่งเศส ลงความเห็นว่ายา 'แวมโปลส์ เอกซแทรก ออฟ คอดลิบเวอร์' บำรุงกำลัง ฟอกโลหิตให้งดงาม รักษาโรคปอดอักเสบ หลอดลมพิการ ฯลฯ ยานผสมด้วยไวต์เชอรี่บาค และคำเปาต์ไซรับไฮโพฟอสไฟท์ ซึ่งมีไลม์โซเดียม พอสแทสเสียม ไอออน แมงกานิส ควันนิน และสตริกนิน อยู่ด้วย

ห้างขายยาบุญม สามแยก โทรศัพท์ ๑๔๖



แจ้งความ

การว่าประมูลเช่าตึก ตำบลริมถนน ๒๒ กรกฎา สายที่ ๒

ด้วยกรมพระคลังข้างที่ได้กำหนดการว่าประมูลเช่าตึก ตำบลริมถนน ๒๒ กรกฎา สายที่ ๒ ณวันที่ ๑ สิงหาคม พ.ศ. ๒๔๗๕ เวลา ๑๔ นาฬิกา (บ่าย ๒ โมง) ณที่กรมพระคลังข้างที่ จึงแจ้งความแก่ผู้ที่มีความประสงค์จะเช่าให้ทราบทั่วกัน ต้องการจะทราบวิธีการให้เช่าประการใด ให้ไปถามเจ้าพนักงานที่กรมพระคลังข้างที่ก่อนวันว่าราคาประมูลการเช่านั้น

วันที่ ๒๕ กรกฎาคม พุทธศักราช ๒๔๗๕

กรมพระคลังข้างที่

๒๗.๔.๗๕ ๗ว.

.๔.๔.

ตั้งตุลาการศาลทหารยกกลาง และศาลกรมบัญชาการกลางทหารเรือ

ตุลาการศาลทหารยกกลาง และศาลกรมบัญชาการกลางทหารเรือบางนายได้ย้ายตำแหน่ง และออกจากประจำการ สมควรตั้งตุลาการทั้ง๒ศาลนั้นใหม่ เพราะฉะนั้นกระทรวงกลาโหมจึงสั่งให้นายทหารซึ่งมีนามต่อไปนี้เป็นตุลาการ และตุลาการสำรอง คือ

ศาลทหารยกกลาง

๑ พ.อ. พระยารามจตุรงค์สาร-วัตรใหญ่ทหาร เป็นตุลาการ

๒ พ.อ. พระยาสุรัสวดี เจ้ากรมสัสดี เป็นตุลาการ

๓ พ.ท. พระศักดาพลรักษ์ประจำกรมยุทธการ เป็นตุลาการ

๔ น.ท. พระวินิจฉัยอัฏการ ร.น. ผู้รักษาพระธรรมนูญกรมพระธรรมนูญทหาร เป็นตุลาการ

๕ พ.ท. พระจรเนติยุทธ หัวหน้าแผนกที่๒ กรมพระธรรมนูญทหาร เป็นตุลาการ

๖ น.อ. พระสราภัยสุขปฏิการ หัวหน้าแผนกที่๔ กรมยุทธการ เป็นตุลาการสำรอง

๗ พ.ท. พระศุภงคารยุทธการ รองปลัดบัญชี เป็นตุลาการสำรอง

๘ พ.ท. พระประชาฤทธิภาชัย ประจำกรมยุทธศึกษาทหารบก เป็นตุลาการสำรอง

ศาลกรมกลางทหารเรือ

๑ พ.ร.ต. พระยาศรยุทธเสนีร.น. ผู้บัญชากองทัพเรือ เป็นตุลาการ

๒ น.อ. พระยาวิจารณ์จารกิจ ร.น. ผู้ช่วยผู้บัญชาการสถานีทหารเรือฝ่ายช่าง เป็นตุลาการ

๓ น.อ. พระวิจิตรนาวี ร.น. ผู้บังคับการกองอู่ทหารเรือ เป็นตุลาการ

๔ น.ท. พระวินิจฉัยอัฏการ ร.น. ผู้รักษาพระธรรมนูญกรมพระธรรมนูญทหาร เป็นตุลาการ

๕ พ.ท. พระจรเนติยุทธ หัวหน้าแผนกที่๒ กรมพระธรรมนูญทหาร เป็นตุลาการ

๖ น.อ. พระยาวิชิตชลธี ร.น. เสนาธิการทหารเรือ เป็นตุลาการสำรอง

๗ น.อ. พระประพิณพนยุทธ์ ร.น. ผู้บัญชาการทหารเรือกรุงเทพฯ เป็นตุลาการสำรอง

๘ น.อ. พระเรียมวิรัชชพากย์ ร.น. นายเวรตำรับรรณทหารเรือ เป็นตุลาการสำรอง

ทั้งนี้ตั้งแต่บัดนี้เป็นต้นไป คำสั่งตั้งและเปลี่ยนตุลาการศาลทหารบกกลาง และศาลกรมบัญชาการกลางทหารเรือฉะบับก่อนๆให้ยกเลิก

โครงการณ์กองทัพสยามตามแบบการปกครองใหม่ฝ่ายทหารเรือ

ตามที่ทรงพระกรุณาโปรดเกล้าฯให้จัดระเบียบการปกครองกระทรวงกลาโหมใหม่ เพื่อให้เหมาะแก่โครงการณ์นั้น สำหรับกรมทหารเรือให้จัดแบ่ง กรม, กอง, ในสังกัดใหม่ดังนี้

๑ กรมเสนาธิการทหารเรือ มีกองเสนาธิการทหารเรือเป็นหัวหน้าเป็นที่ปรึกษาอันใกล้ชิดของผู้บัญชาการทหารเรือ และมีเจ้าหน้าที่ประจำตำแหน่งตามอัตรา ฉบับมีกอง, แผนก อันขึ้นอยู่คือ

(๑) แผนกที่๑
(๒) แผนกที่๒
(๓) แผนกที่๓
(๔) แผนกที่๔
(๕) โรงเรียนนายทหารเรือ
(๖) โรงเรียนนายเรือ
(๗) โรงเรียนชุมพลทหารเรือ
(๘) กองอุทกศาสตร์ทหารเรือ
(๙) กองวิทยุโทรเลขทหารเรือ
(๑๐) หอวิทยาศาสตร์ทหารเรือ
(๑๑) ราชนาวิกสภา

๒ กองทัพเรือ มีผู้บัญชาการกองทัพเรือเป็นหัวหน้าอันขึ้นตรงต่อผู้บัญชาการทหารเรือ และมีเจ้าหน้าที่ประจำตำแหน่งตามอัตรา กับมีหน่วยอันขึ้นอยู่ดังนี้

(๑) กองเรือพระที่นั่ง
(๒) กองเรือปืน
(๓) กองเรือใช้ทอปิโด
(๔) กองเรือช่วยรบ
(๕) กองสรรพาวุธทหารเรือ
(๖) ป้อมพระจุลจอมเกล้า
(๗) ป้อมผีเสื้อสมุทร
(๘) สถานีผีก (สัตหีบ)

๓ สถานีทหารเรือกรุงเทพฯ มีผู้บัญชาการเป็นหัวหน้าอันขึ้นตรงต่อผู้บัญชาการทหารเรือ และมีเจ้าหน้าที่ประจำตำแหน่งตามอัตรา กับมีกองต่างๆขึ้นอยู่ดังนี้

(๑) กองอู่ทหารเรือ
(๒) กองพัสดุทหารเรือ
(๓) กองชุมพลทหารเรือ
(๔) กองยานพาหนะทหารเรือ
(๕) กองเรือนจำทหารเรือ

ส่วนหน่วยย่อยของหน่วยต่างๆที่ได้กล่าวมาแล้วใน ๑.๒. และ ๓ กระทรวงฯจะได้จำแนกไว้ในอัตรา

ให้กรมทหารเรือบรรจุเจ้าหน้าที่ประจำตำแหน่งตามโครงการณ์ใหม่นี้

ข่าวเบ็ดเตล็ด

สัปดาห์ที่สุดลง เมื่อวันที่ ๒๓ เดือนนี้ ภายในอำเภอบางซื่อมีผู้ป่วยเป็นไข้กาฬ ๓ คน และทั่วพระราชอาณาจักรมีผู้ป่วยเป็นโรคบิด ๑๙๗ คน ตาย ๘๘ คน

เมื่อวันที่ ๒๒ เดือนนี้ เสนาบดีกระทรวงมหาดไทย ได้ไปตรวจกิจการที่คุกบางขวาง เพื่อทราบความเป็นอยู่ของนักโทษ เพราะมีผู้ร้องว่าเจ้าหน้าที่ทำการกดขี่จนได้ความเดือดร้อน ได้สอบสวนจนวันรุ่งขึ้นจึงกลับ

การปลด, เลื่อน และย้ายตำแหน่งในคราวเปลี่ยนแปลงโครงการจัดการกองทัพใหม่ กระทรวงกลาโหมได้ออกคำสั่งให้งดปฏิบัติการรายงานตนเอง อันเคยปฏิบัติในการปลด, เลื่อน และย้ายตำแหน่งเสียเป็นพิเศษ

ทราบว่า พระยาวิภาคภูวดลเจ้ากรมรังวัดที่ดิน จะลาออกเพื่อรับบำนาญ ส่วนตำแหน่งเจ้ากรมรังวัดนั้น ว่าทางการกระทรวงมหาดไทยจะได้ขอบรรจุพระยาศัลวิธานนิเทศ ซึ่งปลดจากกรมแผนที่เข้ารับตำแหน่งแทนต่อไป

มีข่ารทางโตรเลขจากโตกิโอ เมื่อวันที่ ๒๕ เดือนนี้ว่า ในปี ค.ศ. ๑๙๔๐ ประเทศญี่ปุ่นจะมีการฉลองราชอาณาจักรญี่ปุ่นที่ครบ ๒๖๐๐ ปี เนื่องจากการนี้ทราบว่ากรรมการจัดการกีฬาโอลิมปิกจะได้จัดให้มีในประเทศญี่ปุ่น

เมื่อวันที่ ๒๓ เดือนนี้ เข้าเปลื้องส่งขึ้นตามโรงสีในพระนครรวม ๒๖๐๗ เกวียน เข้าเม่าสวนชะนิดที่ ๑ ราคาเกวียนละ ๕๔ บาท ชะนิดที่ ๒ ราคาเกวียนละ ๕๔ บาท ชะนิดที่ ๓ ราคาเกวียนละ ๕๔ บาท เข้าเบาราคาเกวียนละ ๔๖ บาท เข้าเหนียวราคาเกวียนละ ๔๓ บาท เข้าเหนียวราคาเกวียนละ ๔๗ บาท

มีข่าวว่า เมื่อทรงพระกรุณาโปรดเกล้าฯให้พระยาราชนกุลฯปลัดทูลฉลองกระทรวงมหาดไทยออกจากราชการตามความประสงค์แล้ว เสนาบดีกระทรวงมหาดไทย จะได้เสนอขอให้พระยาศรีเสนาสมุหเทศามณฑลภูเก็ตเข้ามารับตำแหน่งปลัดทูลฉลองต่อไป

พล.ต. พระยาเสนาสงคราม ซึ่งถูกยิงด้วยกระสุนปืนเมื่อวันที่ ๒๕ เดือนที่แล้ว และรักษาตัวอยู่ณโรงพยาบาลจุฬาลงกรณ์ ได้กลับไปรักษาตัวอยู่ที่บ้านของท่าน ตั้งแต่วันที่ ๒๔ เดือนนี้แล้ว นับว่าบาดแผลใกล้จะหายสนิทเป็นปรกติ

นับเป็นประวัติกาลของโลกภาพยนต์ในเมืองไทยเราที่ปรากฏว่า บัดนี้ได้มีภาพยนต์ฝรั่งเศสพูดได้ฉายแล้วเป็นเรื่องแรกที่โรงภาพยนต์พัฒนากร ในวันศุกร์ที่ ๒๔ เดือนนี้ วันเดียวเป็นพิเศษ เรื่องนี้มีนางสาวมาเดอแลง เรโนด์ ดาราสาวชาวฝรั่งเศสแสดงคู่กับมิเชลซีมัง ท้องเรื่องน่าดูโดยตลอด กอปรด้วยเสียงชัดเจนแจ่มใสมาก เหมาะสำหรับท่านที่ไม่ใช่ในภาษาฝรั่งเศส หรือท่านที่ต้องการหาความบันเทิงโดยทั่วๆไป

ปลัดทูลฉลอง เกษตร-พาณิชย์การ

มีพระบรมราชโองการโปรดเกล้าฯ ให้หม่อมเจ้าสกลวรรณากร วรวรรณ อธิบดีกรมสาธารณสุข ย้ายไปรับราชการเป็นปลัดทูลฉลองกระทรวงเกษตรและพาณิชย์การ

ให้ อ. ค. พระไวทยวิธีการ ทำการแทนในตำแหน่งหน้าที่อธิบดีกรมสาธารณสุข

และให้ อ. ค. พระชาญวิธีเวชช์ ทำการแทนในตำแหน่งหน้าที่เจ้ากรมแพทย์สุขาภิบาล

ทั้งนี้ ตั้งแต่วันที่ ๒๗ เดือนนี้ เป็นต้นไป

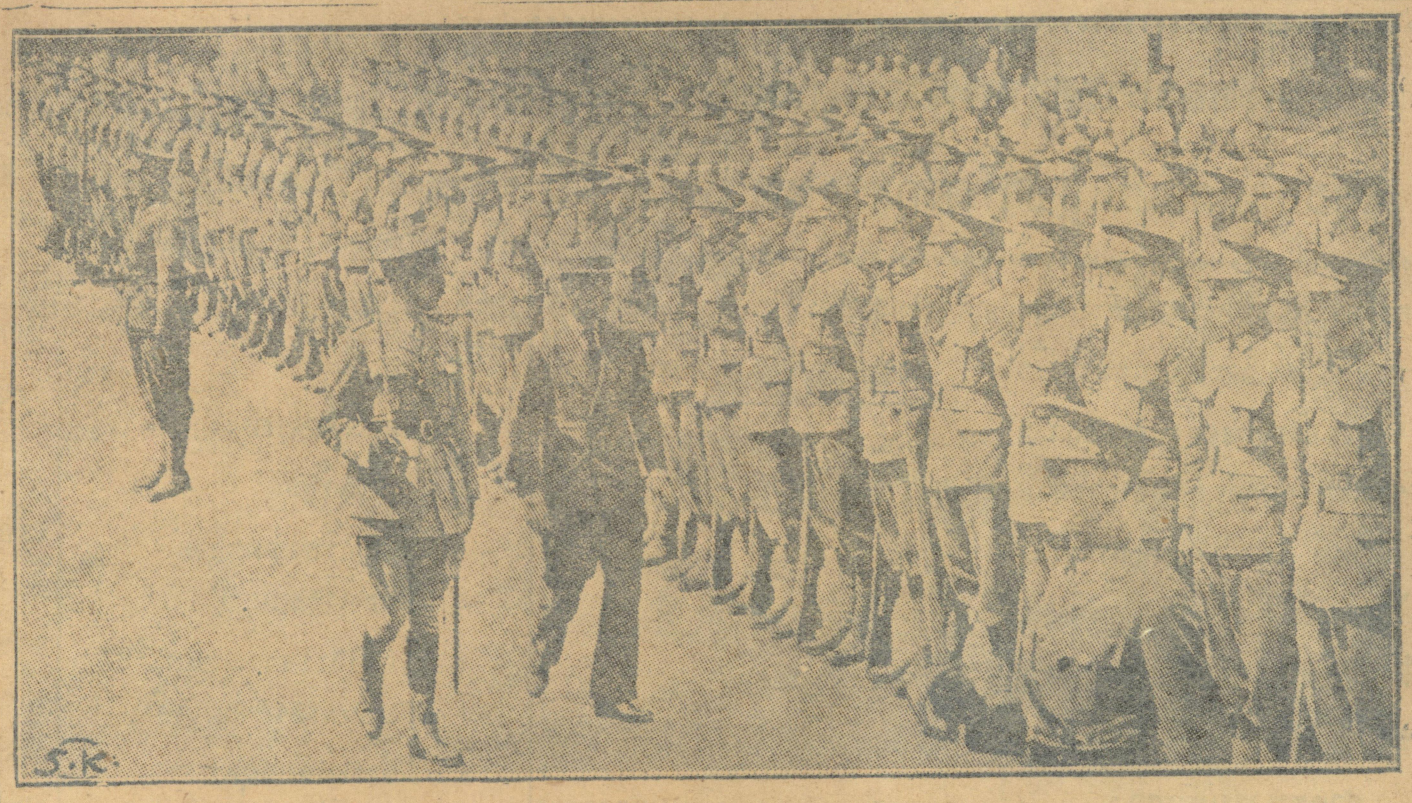

มกุฎราชกุมารอังกฤษ ตรวจแถวทหารกองเกียรติยศ เมื่อเสด็จในงานประจำปีของโรงเรียนชิร์วเบอรี่เมื่อเดือนที่แล้ว

อธิบดีสั่งผู้บังคับการตำรวจทุกมณฑล ให้อบรมตำรวจเรื่องระเบียบการปกครอง

ทราบว่า อธิบดีกรมตำรวจภูธร ได้ออกคำสั่งเรื่องให้ผู้บังคับบัญชาตำรวจทั่วไป ทั้งมณฑลชั้นนอกและชั้นในทั่วทุกมณฑล หมั่นประชุมตำรวจในบังคับบัญชาของตนอบรมความรู้เกี่ยวด้วยระเบียบการปกครอง ลงวันที่ ๒๖ เดือนนี้ มีสำคัญว่า

ให้ผู้บังคับการตำรวจทั่วไปเรียกประชุมชี้แจงสั่งสอนตำรวจในบังคับบัญชาของตนให้ทราบถึงวิธีการที่จะปฏิบัติแก่ประชาชนพลเมือง ตลอดจนผู้ที่ต้องหาในคดีอาชญา เมื่อจับกุมได้ส่วนคดีจะต้องกระทำไปโดยละมุนละม่อม อย่าให้เป็นการผิดต่อระเบียบอันชอบด้วยความยุติธรรม เพราะแต่ก่อนมาเคยมีหนังสือพิมพ์ลงข่าวติเตียนวิธีการจับกุมและไต่สวนพ้องร้องของเจ้าหน้าที่ตำรวจอยู่เนืองๆ ต่อแต่นี้ไปจะต้องพยายามกระทำการตามหน้าที่ให้ชอบด้วยระเบียบทางราชการอันดีเสมอไป

คำสั่งที่กล่าวนี้ กรมตำรวจได้ส่งออกไปให้ผู้บังคับการตำรวจทราบโดยทั่วทุกมณฑลแล้ว

นายอำเภอหนองจอก ฉะเชิงเทรา ประชุมราษฎรสอนให้รู้สิทธิ

ร.อ.อ. จุนบุรีภิรมย์กิจ (พร้อมจารุมาศ) นายอำเภอหนองจอก จังหวัดฉะเชิงเทรา ได้เรียกราษฎรในท้องที่ไปประชุมณสถานที่ว่าการอำเภอเมื่อวันที่ ๑๕ เดือนนี้ มีกรมการอำเภอกำนันผู้ใหญ่บ้านเข้ารวมกับราษฎรซึ่งรวมทั้งหมดนับได้ไม่น้อยกว่า ๕๐๐ คน

จุนบุรีฯ ได้กล่าวสุนทรพจน์ซึ่งรวมความได้ว่า ในการเปลี่ยนแปลงของสยามตามที่ปรากฏมาจนบัดนี้นั้น ขอให้ราษฎรจงรู้สึกสิทธิของตนในอันจะปฏิการดำเนินอาชีพต่อไป และยังได้อธิบายถึงเหตุการณ์กับวิธีดำเนินการของรัฐบาลที่จะมีต่อไปให้ราษฎรทราบโดยแจ่มแจ้ง

กับยังกล่าวรับรองว่า เจ้าหน้าที่อำเภอนี้ทุกคนจะได้รับรองจัดการช่วยเหลือกิจธุระของราษฎรที่ต้องการทราบโดยความเต็มใจทุกประการ ผลของการกล่าวสั่งสอนของนายอำเภอนี้ ปรากฏว่าราษฎรต่างแสดงความปลาบปลื้มอย่างล้นพ้น จนถึงเมื่อเวลาจบคำสั่งสอนแล้ว ราษฎรต่างเปล่งเสียงไชโยกันหลายครั้ง



ยาสะเตินส์ (แชค)

แก้ปวดศีรษะ

ถ้าท่านปวดศีรษะเสมอ กิจการของท่านที่ท่านจะให้ดีไม่ได้ ท่านไม่ควรทรมานอยู่โดยไม่จำเป็น

ยาสะเตินส์ (แช็ค) นี้จะกำจัดการปวดศีรษะให้พ้นอันตราย เป็นยามีชื่อเสียงมากว่า ๓๐ ปีแล้ว ในการแก้ปวดศีรษะ, โรคเส้นประสาท และบำบัดอาการเจ็บปวดทั่วไป รับประทานก็ง่าย สรรพคุณก็เห็นทันตา จงเชื่อแน่เถิด และรับหายาสะเตินส์ (แช็ค) นี้ใช้ ปวดศีรษะเวลาใดรับใช้ทันที มีขายตามห้างขายยาทั่วไป



STEARNS' HEADACHE WAFERS (SHAC) FREDERICK STEARNS & CO. DETROIT, U.S.A.

ยาสะเตินส์ โทนิค

เป็นยาชาคุสำหรับผู้มีอายุ ผู้มีกำลังน้อย ผอม ซูบซีด เด็กเล็กๆ และผู้ที่ฟื้นจากการเจ็บป่วย



ยาสะเตินส์โทนิค นี้ มีสรรพคุณปรากฏมาแล้วหลายปีในการรักษาโรคทั่วไป โรคเส้นประสาทพิการ, โรคโลหิตจาง, เบื่ออาหาร, นอนไม่หลับ หรือโรคเกี่ยวแก่โลหิตไม่ปรกติ เป็นยาบำรุงกำลังรับประทานง่าย

มีขายตามห้างขายยาทั่วไป



กิมง้อเห็นโฉนนั้นมีความตกใจ ด้วยสำคัญว่าเปะพวกของเจียวติ่ว จึงเร่งมือพันแทงกระชั้นเข้าไป ตั้งใจจะกำจัดเสียให้ได้โดยเร็ว เตี่ยกังขับม้าเข้ามาถึงก็เข้าขวางไว้ แล้วถามว่าเรื่องอะไรกัน เจียวติ่วว่าอั๊ยซาติ่วฆ่าเผ่ยข้าพเจ้าตาย ข้าพเจ้าจะฆ่ามัน ท่านอย่าขวางเลย ว่าแล้วจะเผ่นเข้าไป เตี่ยกังยกทวนขึ้นกันไว้ว่าจงพูดกันให้รู้เรื่องก่อน เจียวติ่วโกรธนักตวาดว่า อ้ายซาติ่วกงการอะไรของมึง จึงเข้ามาเป็นธุระ เตี่ยกังมีความโกรธเอาทวนฟาดไปเต็มแรงพลางร้องบอกให้ลูกชายหญิงกับพวกคนใช้เข้าล้อมจับ เจียวติ่วพยายามต่อสู้อยู่พักหนึ่งเห็นจะสู้ไม่ได้ ด้วยถูกพันแทงโลหิตไหลโทรมตัว จึงเผ่นหนีหลบเข้าป่าหายไป เตี่ยกังมิให้ไล่ตาม แล้วหันไปถามนางเตี่ยวกิมง้อกับเล่าคมว่า เกิดเรื่องอะไรกัน จึงต้องถึงกับฆ่าฟันกันดังนี้ นางเตี่ยวกิมง้อก็เล่าความให้ฟัง เตี่ยกังว่า มันเป็นคนทุจริตดวกหรือ อ้ายสองคนผัวเมียนี้มาตั้งโรงเตี๊ยมอยู่ที่นี่ได้หลายปีมาแล้ว พึ่งจะปรากฏความทุจริตของมันบัดนี้เอง มันตายเสียก็ดีว่าสิ้นคำบอกให้คนใช้ช่วยกันเก็บศพ นางไซฮ่วยไปฝังเสีย ขอร้องให้เล่าคมกับนางเตี่ยวกิมง้อไปพักที่บ้านตัวก่อน สองคนผัวเมียมิได้ขัด ครั้นเตี่ยกังนำสองคนผัวเมียไปถึงบ้าน ได้ถามซื่อเซ่ทราบกันแล้ว มีความดีใจให้จัดการรับรองแข็งแรง แต่งเครื่องโต๊ะออกมาเลี้ยงดูกันอย่างสนุกสนาน นางเตี่ยวกิมง้อเสพสุรามากไป มีอาการมึนเมาถึงขนาด ก็อาเจียรเป็นโลหิตออกมาเป็นอันมาก ถึงกับสิ้นเรี่ยวสิ้นแรงล้มลงนอนอยู่กับที่ ทั้งนี้เป็นด้วยได้ทำการต่อสู้กับเจียวติ่วเหนื่อยเกินกำลัง และร่างกายยังมิทันพักผ่อน อนึ่งตัวมาได้สามีกำลังเสียไป ครั้นพิษสุราเข้าไปขับ จึงเกิดอาเจียรโลหิตขึ้น เล่าคมกับเตี่ยกังพร้อมด้วยลูกเมียมีความตกใจเป็นอันมาก จัดการแก้ไขและเร่งให้คนใช้ไปรับหมอมาตรวจดูอาการรักษาพยาบาลกัน เล่าคมมีความร้อนใจนัก แต่มิรู้จะทำประการใด จำต้องพักรักษาภรรยาอยู่ในบ้านของเตี่ยกัง เตี่ยกังกับลูกเมียก็มิได้รังเกียจ

ฝ่ายนางโหงวเซี่ยวท้อ ตั้งแต่นางบังสี่ฮูหยินรับตัวไปอยู่ในบ้านและได้สาบาลเป็นพี่น้องกับนางคูซอกเอ็งแล้ว มาตร์ว่าจะได้รับความสุขพร้อมทุกอย่าง ก็หาวายระลึกถึงเล่าคมไม่ และเมื่อระลึกถึงเล่าคมขึ้นมาอย่างไร ก็ศร้าใจทุกข์ร้อนไม่สบาย เพราะตั้งแต่จากกันมายังไม่เคยได้ข่าวระเคะระคายเลยว่า สัมหายตายจากกันไปหรือยังมีชีวิตรอดอยู่ ยังจะไปเที่ยวตามหาก็ไม่ได้ ด้วยตัวเป็นหญิงไม่เคยออกจากบ้านไปแห่งใด วันหนึ่งนางคูซอกเอ็งเห็นพี่สาวหน้าตาเศร้าซึมผิดปรกติ จึงเข้าไปถามนางโหงวเซี่ยวท้อก็เล่าความให้ฟังตามความจริง นางคูซอกเอ็งมีความสงสาร หวังจะให้พี่สาวคลายความทุกข์ลงบ้าง จึงชวนไปเที่ยวในสวนดอกไม้ ด้วยเวลานั้นดอกไม้ในสวนกำลังบาน สองคนเที่ยวชมสวนกันอยู่พักใหญ่ นางโหงวเซี่ยวท้อรู้สึกชุ่มชื่นขึ้น นางคูซอกเอ็งมีความดีใจ พูดว่าเราเที่ยวเดินกันจนทั่วสวนแล้ว ควรขึ้นไปนั่งพักบนเหลาชมทิวทางสักหน่อยเถิด แล้วจึงค่อยกลับขึ้นบ้านนี้ นางโหงวเซี่ยวท้อเห็นชอบด้วย จึงชวนกันขึ้นไปบนเหลากลางสวน นั่งชมภูมิทัศน์และตากคนอยู่ที่ช่องหน้าต่าง นางโหงวเซี่ยวท้อยิ่งมีความสุขลืมเรื่องทุกข์ร้อนในหัวใจได้ชั่วขณะ

ในเมืองซ่งกังยังมีขุนอยู่อีกตระกูลหนึ่ง ชื่อซีกิมเป็นขุนนางตำแหน่งเฮงโบ๊ว รับราชการอยู่ในเมืองหลวง ซีกิมมีนิสัยไม่รักความสุขของตัวเป็นประมาณ ชอบการประจบสอพลอถืออำนาจยศศักดิ์ตำแหน่งน่าที่ในราชการทำการทุจริตอยู่เนืองๆ แต่เรื่องยังไม่ออกฉาว จึงยังรับราชการเป็นปรกติอยู่ได้ ซีกิมมีลูกชายคนหนึ่งชื่อซียัง กำลังหนุ่มคะนอง นิสัยเหมือนพ่อ อยู่ที่บ้านเดิมในเมืองซ่งกัง ไม่ได้เข้าไปอยู่ในเมืองหลวงกับพ่อ ซียังชอบประพฤติแต่ความชั่ว เบียดเบียนข่มเหงราษฎรด้วยถืออำนาจวาสนาของพ่อแม่ ลูกเมียใครรูปงามเป็นที่ต้องตาต้องใจ ก็ถืออำนาจฉุดคร่ากระทำเอาตามความพอใจ ไม่เกรงแก่กฎหมาย บ้านเมืองและเวรกรรม จนราษฎรชาวเมืองซ่งกังเกลียดชังยิ่งเสียกว่าสัตว์เลื้อยคลาน เพราะมีอำนาจซียังกับคนใช้ร่วมใจรบกวนข่มเหงแล้วมาตร์จะไปพ้องร้องว่ากล่าวเจ้าเมืองกรมการก็ไม่ชำระให้สมควร ให้ด้วยเกรงอำนาจซีกิมทั้งเห็นแก่หน้าเงินทองของกินบรรณาการที่ซียังส่งมาให้ ซียังกับพวกคนใช้ยิ่งกำเริบได้ใจ รบกวนข่มเหงราษฎรชาวเมืองหนักขึ้นทุกวัน

วันนั้นซียังชวนซีไช้คนใช้ร่วมใจ พร้อมด้วยนักเลงหัวไม้เก้าคนสิบคนออกไปเที่ยวนอกบ้าน บังเอิญผ่านไปทางสวนดอกไม้ของบ้านแซ่คู เห็นหญิงสาวสองคนนั่งอยู่บนเหลาในสวน รูปสวยต้องใจใครจะได้เป็นเมีย จึงถามซีไช้ว่า เจ้ารู้จักหญิงสาวสองคนนั้นหรือไม่ ซีไช้ตอบว่ารู้จักคนนั่งข้างซ้ายนั้นเป็นน้องสาวคูต้วนเจ๋ง ชุนนางผู้ใหญ่ในเมืองหลวง แต่อีกคนไม่รู้จัก ซียังว่า รูปสวยต้องใจเรานัก ทำอย่างไรจึงจะได้ พวกนักเลงหัวไม้ว่า ก็ทำตามเคยมันจะพ้นมือไปได้หรือ ซียังตอบว่า พวกแซ่คูไม่เหมือนคนอื่น เราจะใช้อำนาจไม่ได้ จะเกิดเหตุใหญ่ขึ้น ซีไช้ว่าข้าพเจ้ามีอุบายพอจะจัดการได้อยู่ ถึงจะควรไปหานายอำเภอ ขอให้เขามาว่ากล่าวสู่ขอ คงจะได้แน่ ซียังได้ฟังเห็นชอบด้วย จึงพากันไปหาเจียมเซ็งนายอำเภอ ขอร้องให้ช่วยเป็นธุระไปว่ากล่าวสู่ขอให้ เจียมเซงเป็นนายมักมากนิสัยชั่วครอบสันดาน เคยได้เงินทองของซียังอยู่เนืองๆ ซียังมาออกปากดังนั้นก็มิขัด จึงรับนั่งเกี้ยวไปคำนับนางบึ้งสี่ฮูหยินกล่าวสู่ขอนางคูซอกเอ็งตามประเพณี นางบึ้งสี่ฮูหยินได้ทราบความมีความโกรธ ความว่า ซียังคนชั่วนัก เราจะยอมยกลูกสาวของเราให้เป็นเมียไม่ได้ ท่านไปบอกตามนี้เถิด เจียมเซ็งได้ฟังและเห็นนางบึ้งสี่ฮูหยินพูดตัดความเสียดังนั้นก็ไม่อาจพูดอีก คำนับลาเอาความกลับไปแจ้งแก่ซียัง ซียังมีความเสียใจคิดแค้นนางบึ้งสี่ฮูหยินอยู่ เจ้านับลานายอำเภอกลับไปบ้านว่ากับซีไช้ว่า เราแต่งนายอำเภอไปขอเขาไม่ให้แล้ว เจ้ายังมีอุบายประการใดหรือไม่ ซีไช้เป็นคนเจ้าปัญญามีเล่ห์เหลี่ยมในทางชั่วสาระพัด จึงว่าเมื่อไม่ได้ด้วยดีเราก็ต้องเอาด้วยร้าย กงจื๊ออย่าวิตกข้าพเจ้ามีอุบายอยู่ คือกงจื๊อจงทำหนังสือปลอมฉบับหนึ่ง ความว่า คูต้วนเจ๋งมีบอกมาถึงมารดาว่า ได้จัดการให้น้องสาวมีคู่หมั้นอยู่ในเมืองหลวง ขอให้ส่งวันเดือนปีไปกับคนใช้ผู้ถือหนังสือ แต่งคนที่วางใจถือไป และจัดของหมั้นสักอย่างหนึ่ง ให้มียี่ห้อของตระกูลเรา ที่บ้านแซ่คูนั้นน้าสาวข้าพเจ้าเป็นคนรับใช้บัดกวาดห้องที่อยู่ของนางบึ้งสี่ฮูหยินและซักเสื้อผ้า ข้าพเจ้าจะนำเอาของนั้นไปให้น้าสาวนำเข้าไปใส่ไว้ในหีบเก็บทรัพย์ของนางบึ้งสี่ฮูหยิน เมื่อเราได้วันเดือนปีของผู้หญิงมาและนำของหมั้นไปซ่อนไว้ได้แล้ว ก็เหมือนได้ตัวนางคูซอกเอ็งมาเป็นเมีย จะต้องปรารมย์ใยซียังได้ฟังมีความดีใจยิ่งนัก ชมว่าอุบายของซีไช้

(ยังมีต่อ)

เรื่อง "ซิดหมุยโต๊ว"

เริ่มลงแต่วันที่ ๑๑ เดือนมีนาคม พ.ศ. ๒๔๗๔

(ต่อมาจากศรีกรุงฉบับวานนี้)

คดีดำที่ ๑๖/๒๔๗๕

ประกาศศาลจังหวัดพังงา

เรื่อง กำหนดวันให้จำเลยแก้ฟ้อง

ด้วยขุนพลพิทักษ์ เจ้าของยี่ห้อฮ่องเฉี่ยง บ้านตลาดใหญ่ ตำบลตลาดใหญ่ อำเภอท้ายช้าง จังหวัดพังงา ได้เปนโจทก์ยื่นฟ้องนายลิ่มโกย หรือ อ่อโกย ที่ ๑ นางดำที่ ๒ เจ้าของยี่ห้อจวนเซ่ง อยู่บ้านกะไหล ตำบลกะไหล อำเภอตะกั่วทุ่ง จังหวัดพังงา เปนจำเลยต่อศาลนี้ โดยกล่าวว่า กระทำผิดสัญญาซื้อขาย ขอให้ศาลบังคับจำเลยใช้เงินค่าซื้อของเชื่อ ๔๒๒ บาท ๑๗ สตางค์ โจทก์ได้นำเจ้าพนักงานศาลส่งหมายและสำเนาฟ้องให้จำเลย ณะบ้านที่นายลิ่มโกย หรือ อ่อโกย จำเลยเคยอยู่ดังกล่าวข้างต้นนี้ไม่ได้ โดยจำเลยได้ละทิ้งที่อยู่เดิม ไม่ทราบว่าไปสำนักอยู่แห่งใด ครั้นจะมอบโฉนดบัตรหมายไว้แก่ผู้หนึ่งผู้ใดก็ไม่มีบุคคลที่สมควรจะรับแทน

เพราะฉะนั้น จึงประกาศให้นายลิ่มโกย หรือ อ่อโกย จำเลยทราบโดยหนังสือพิมพ์ฉะบับนี้แทนการส่งหมายว่า ศาลได้นัดพิจารณาคดีเรื่องนี้ วันที่ ๑๕ สิงหาคม พ.ศ. ๒๔๗๕ เวลา ๑๑ นาฬิกา ถ้านายลิ่มโกย หรือ อ่อโกย จำเลย มีความประสงค์จะแก้ฟ้องของโจทก์ประการใด ให้ทำคำให้การยื่นต่อศาลก่อนวันนัดไม่น้อยกว่า ๗ วัน สำเนาฟ้องของโจทก์รับได้ที่จ่าศาล

ประกาศมา ณะวันที่ ๑๔ กรกฎาคม พุทธศักราช ๒๔๗๕

อำมาตย์ตรี พระจำนงเนติวุฒิ

ผู้พิพากษา

๑๔.๔.๗๕ ๑ ด.

แรกเก็ต "CHUB" ซึ่งได้ขาดคราวไป บดนได้ตกมาถึงแล้ว บรรดาท่านที่ซื้อแรกเก็ต อย่าลืมแวะชมแรกเก็ต "CHUB" ก่อน

ตลาดน้อยสรรพกิจ

โทรศัพท์ ๓๕๑

อักษรนิตาคาร

ท่านทราบแล้วหรือว่า
ทำการต้าอะไร อยู่ที่ไหน
เหตุไร ท่านควรติดต่อกับ

อักษรนิตาคาร

รับสอน

การสนทนาโต้ตอบและจดหมายภาษาอังกฤษ โดยอาจารย์ผู้ชำนาญในทางภาษา ค่าสอน ๒ บาท ๕๐ สตางค์ต่อชั่วโมง ถ้ามาพร้อมกันหลาย คิดลดให้เปนพิเศษ โปรดติดต่อกับนางสาวคูเปอร์ ณ ยุโรปโฮเต็ล

๑๑ ๔ ๗๕ ๑ ด.

ท่านเคยทดลอง แล้วหรือ?
สีบู่หอมสุขมิศาล
ก้อนละ ๘ ส.ต.
ฝนสบู่ฟอกตัวที่มีราคาถูกที่สุด และใช้ดีที่สุด

มีจำหน่ายตามร้านขายเครื่องสำอางทั่วไปและที่
สุขมิศาลพาณิชย์ บางลำภูบน

โรงเรียนพิทยศึกษา

สอนภาษาไทยชายหญิง

จะเปิดสอน แต่วันที่ ๒ มิถุนายน พ.ศ. ๒๔๗๕ ถ้าท่านผู้ใดจะนำบุตรหลานมาสมัครเข้าเปนนักเรียน โปรดมาลงชื่อได้ที่สี่กั๊กพระยาศรี ถนนเจริญกรุง ข้างห้างอิตาโลซยาม ตั้งแต่วันที่ ๒๑ พฤษภาคม พ.ศ. ๒๔๗๕ เวลา ๑๕.๐๐ นาฬิกา ถึง ๑๗ นาฬิกา เปนต้นไป



รับรองตรวจตาและประกอบแว่นให้เหมาะความประสงค์ของท่าน ใช้แล้วไม่มีอาการปวดศีร์ษะและวิงเวียน ต้องให้ถูกกับสายตาของท่านทีเดียว ราคาถูกกว่าที่อื่น ที่ห้างขายยาอังกฤษตรางู

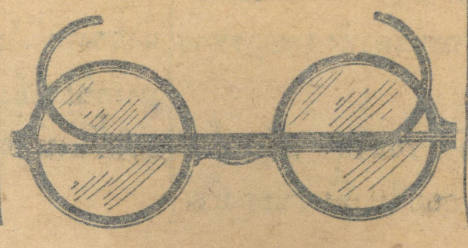

ไม่ต้องอยู่ไฟ

ท่านหญิงคลอดบุตร์! รับประทาน

ยาตรานกยูง

ชุดเดียวให้ความสดวกและปลอดภัยเปนที่วางใจได้ มียาสำหรับมารดาและเด็กพร้อมบริบูรณ ตัดกังวลไม่ต้องดองสุราหรือหาน้ำกระสาย ไม่ต้องอยู่ไฟชุดหรือกอดกระเป๋าน้ำร้อน สตรีนิยมใช้แพร่หลายสืบเนื่องกันมาช้านาน ขัดข้องอย่างไรมีแพทย์ทำการช่วยเหลือโดยตลอด ท่านต้องการทราบโดยละเอียดเชิญไปรับสมุดแนะนำวิธีใช้ยานี้ที่

ร้านแม่เลื่อน เชิงสพานเจริญรัช ปากคลองตลาด พระนคร

โทรศพท์ น้ำดุสิต ๒๐๕๔

น้ำหวานและโซดาดุสิตจะทำความพอใจแก่ผู้ที่ได้ดื่มเปนอย่างดียิ่ง ราคาก็ไม่แพง สั่งทางจดหมายหรือทางโทรศัพท์เร็วทันใจ เหมาะไว้ใช้ประจำบ้านเพื่อรับแขกและเลี้ยงพระฯลฯ

น้ำผลส้มคั้น มีรสหอมหวานชวนดื่ม อร่อยเหมือนดังท่านเอาผลส้มจีนมาคั้นเอาแต่น้ำ เชิญทดลองเพียงโหลเดียวก็ยินดีส่งให้ถึงที่ค่าส่งไม่คิด



ดื่มชุ่มคอคอ

เบียร์

ตรากุญแจแท

ซึ่งมีตัวอย่างนี้ ทงมีชื่อเสียงมานานแล้ว จำหน่ายส่งที่

ห้าง อี. เยอร์เกนส์

และจำหน่ายทั่วไปในพระนคร

ยาขับฤดู

ยาขนานนี้ซึ่งเปนยาสำหรับสตรีเวลาถึงเดือนโลหิตมาไม่ปรกติไม่บริบูรณ์ โลหิตแห้งกรังติดสันหลังหรือปลีกมดลูก เมื่อเวลาจะมาทำให้มือบวดบั้นเอวเจ็บสันหลังและมดลูก ทำให้เปนไข้ ตัวร้อนหรือโลหิตเดินไม่สดวก กระบริดกระปรอย เมื่อรับประทานยาขนานนี้โรคที่กล่าวก็จะไม่เกิดขึ้นและโลหิตก็จะเดินสดวก ราคาขวดละ ๑ บาท

ที่จำหน่ายเหนือที่ทำการไปรษณีย์กลางบางรัก จังหวัดพระนคร

วิโรสถสถาน

ได้รับพระกรุณาธิคุณสมเด็จพระสังฆราช



แต่หามีชายคนใดเอาชนะแก่อูเสียเจี๋ยได้ไม่ อูเสียเจี๋ยจึงยังเปนคนตัวเปล่ามาจนบัดนี้ เมื่อท่านปรารถนาจะเร่งจัดการทางสำนักของท่านเสียให้เรียบร้อย แล้วแต่งคนไปสู่ขอก็จะได้โดยง่าย เพราะท่านกับอูเสียเจี๋ยฟ้าได้กำหนดมา ฮ่วงมั้วได้ฟังมีความดีใจยิ่งนัก พูดว่า เปนบุนย์คุณของท่านอาจารย์หนักหนา ที่อุส่าห์มาแนะนำข้อความทั้งปวงนี้ ข้าพเจ้ายินดีจะปฏิบัติตาม แต่การภายในสำนักของข้าพเจ้าทุกวันนี้ก็ได้ตบแต่งที่ทางเช่นกับวังของพระเจ้าแผ่นดินอยู่แล้ว มีขุนนางประจำรักษาหน้าที่ครบถ้วนตามตำแหน่ง เช่นเจ้าแผ่นดินใหญ่เหมือนกัน ส่วนคำแนะนำของท่านอาจารย์เรื่องอูเสียเสียนั้น ข้าพเจ้าเห็นว่าควรจัดการเสียให้เสร็จในเร็ว ๆ วันนี้ จะได้เปนที่ปรึกษาร่วมทุกข์ร่วมสุข มอบหมายให้ดูแลการภายในสืบไป เราจะได้มีเวลาคิดการภายนอกได้สดวก ท่านอาจารย์ยังจะเห็นประการใด ชิดแซเต้าหยินได้ฟังก็เห็นชอบด้วย ฮ่วงมั้วจึงให้คนใช้ไปตามลักสิบขุนนางตำแหน่งเซ่งเสียงซึ่งตัวตั้งแต่งขึ้นไว้ออกมาว่า ท่านจงไปที่บ้านอูอ้วนวั่วที่หมู่บ้านอูเกจง ว่ากล่าวขอลูกสาวเขาแทนเราด้วย ชิดแซเต้าหยินว่า ท่านไปพูดกับอูอ้วนวั่วจะพูดเช่นการสู่ขอธรรมดาไม่ได้ ต้องชักเอาอำนาจฟ้าดินมาพูด ว่าแล้วแนะนำให้ลักสิบฟังเปนที่เข้าใจ ลักสิบจัดของอย่างดีสำหรับทำของหมั้นได้แล้วก็ออกจากสำนักไป

คูอ้วนวั่วที่ชิดแซเต้าหยินกล่าวถึงนี้ เปนเศรษฐีใหญ่ใจบุนย์ อูอ้วนวั่วชื่อเต็กเสียง ภรรยาชื่อหลีสี่ อยู่กินด้วยกันมานานไม่มีลูก จนอายุล่วงเข้าสี่สิบ นางหลีสี่เปนทุกข์ว่าจะไม่มีลูกสืบตระกูล จึงอ้อนวอนขอให้ผัวหาเมียน้อย เพื่อว่าจะได้ลูกไว้สืบตระกูล แก่อูเต็กเสียงไม่ยอม กลับให้เมียไปเที่ยวบลต่อเจ้าต่อผีและเทพยดาขอลูกสักคน และทำบุนย์ให้ทานยิ่งกว่าเก่า มิช้าก็มีลูกสมความประสงค์ เปนหญิง เมื่อจะเกิดมีนิมิตย์เปนอัศจรรย์ สมคำชิดแซเต้าหยิน เพราะเปนเทพยดาจุติลงมาเกิด กลิ่นกายหอมดังเนื้อไม้กฤษณา ครั้นลูกสาวโตมีอายุก็ให้เรียนแต่วิชาหนังสือ กับเย็บปักถักร้อยและวิชาการบ้านเรือน ส่วนวิชาเพลงอาวุธหาได้ให้เรียนไม่ ชิดแซเต้าหยินแต่งคำว่ากล่าวเอาเอ็งนางอูเฮียงนึ้งเรียนหนังสือรอบรู้แตกฉานลึกซึ้งแต่อายุได้สิบสองปี มีคนมาสู่ขอมากกว่ามาก อูเต็กเสียงกับภรรยาไม่ยอมยกให้ ได้ตั้งกติกาว่า ถ้าผู้ใดมาสอบทานความรู้ทางหนังสือกับลูกสาวตัวเอาชนะได้ ก็จะตบแต่งให้เปนภรรยา ก็ไม่มีผู้ใดเอาชนะได้ นางอูเฮียงนึ้งจึงยังอยู่ตัวเปล่ามาจนอายุได้สิบเก้าปี

เรื่อง "เคียน ล่ง กุน"

เริ่มลง วันที่ ๒ มีนาคม พ, ศ. ๒๔๗๔

(ต่อจากศรีกรุงฉะบับวานนี้)

◆◆◆◆◆◆◆◆◆◆◆◆◆◆◆◆◆◆◆◆◆◆

วันหนึ่งอูเต็กเสียงนั่งอยู่ที่เรือนคนใช้เข้ามาบอกว่า ลักสิบคนของฮ่วงมั้วมาหา อ้างตัวว่าเปนเซ่งเสียงอยู่ในคณะฮ้วยห่วยก๊าจี๊ อูเต็กเสียงได้ฟังมีความตกใจเปนอันมาก บ่นว่า ฟ้าลงโทษเราแล้วหรือ จึงบันดาลให้อ้ายคนพวกนี้มาจนถึงบ้านเรา ว่าแล้วบอกให้คนใช้เชิญลักสิบเข้ามาถามว่าท่านมาหาข้าพเจ้าด้วยธุระสิ่งใด ลักสิบตอบว่าข้าพเจ้ามานี้เพื่อการมงคล ท่านจะยินดีต้อนรับหรือไม่ อูเต็กเสียงตอบว่า พูดอ้อมค้อมทำไมเสียเวลา พูดกันตรง ๆ ไม่ได้หรือ ลักสิบหัวเราะว่าท่านชอบพูดกันตรง ๆ ก็ดีแล้ว บัดนี้ฮ่วงมั้วได้ยินกิตติศัพท์ถึงคุณความงามความดีของลูกสาวท่านจึงให้เรามาพูดเปนทางไมตรี ท่านจะว่าอย่างไร อูเต็กเสียงได้ฟังแล้วมีความตกใจเหมือนถูกฟ้าผ่านิ่งอั้นอยู่เปนครู่ ครั้นได้สติก็ว่า ลูกเราเปนคนตระกูลต่ำ นายท่านปันก๊าจี๊มีอำนาจเสมอพระเจ้าแผ่นดิน ผู้ใดได้ยินชื่อก็หวาดหวั่นเหมือนได้ข่าวว่าเงี่ยมพ่ออ๋องจะมานำวิญญาณลงไปชำระเมืองผี ไม่สมยศก็สมศักดิ์ เราตกลงด้วยไม่ได้ จงไปบอกกับนายของท่านเถิด ว่าแล้วจะลุกกลับเข้าไปเสียข้างใน ลักสิบฉุดชายเสื้อไว้ พลางว่า ท่านจงฟังคำของข้าพเจ้าให้ตลอดก่อน ว่าพลางบรรยายถึงชาติกำเนิดของฮ่วงมั้วผู้นายกับนางอูเฮียงนึ้งตามคำของชิดแซเต้าหยินให้ฟัง แล้วพูดสืบไปว่าเมื่อฟ้าดินกำหนดมาดังนี้ และทั้งหญิงชายเคยมีวาสนาต่อกันมา ท่านจะขัดขืนเห็นมิควร จะเกิดทุกข์โทษใหญ่หลวงนัก ทั้งใช่ว่านายข้าพเจ้าให้มาว่ากล่าวนี้ จะถืออำนาจข่มขืนน้ำใจท่านก็หาไม่ แต่เห็นว่า เมื่อฟ้าดินกำหนดมาแล้ว จึงจัดการให้ชอบตามที่ฟ้าดินได้กำหนดไว้ อูเต็กเสียงได้ฟังแล้วจนใจ ประกอบด้วยลูกสาวตัวขณะเกิดมามีนิมิตย์ปลาดสมจริงดังคำลักสิบ นิ่งคิดอยู่ประเดี๋ยวก็ว่า เรื่องนี้ข้าพเจ้าจะต้องปรึกษากับตัวและแม่เขาก่อน ท่านคอยประเดี๋ยว ว่าแล้วกลับเข้าไปข้างในแจ้งเรื่องกับลูกเมีย นางอูเฮียงนึ้งได้ฟังมีความตกใจยิ่งนัก พูดว่า ฮ่วงมั้วหัวหน้าคณะฮ้วยห่วยก๊าจี๊ คนนี้ชั่วร้ายนัก แต่เดิมเฮ่งชักเปนหัวหน้าประพฤติแต่สิ่งที่ชอบที่ควร ราษฎรชาวเมืองเปนสุขมีความเคารพนับถือ ครั้นเฮ่งชักตายแล้ว ฮ่วงมั้วตั้งตัวขึ้นเปนใหญ่ ก็ตั้งหน้าแต่จะทำชั่ว กดขี่ข่มเหงราษฎรชาวเมือง ความที่ราษฎรชาวเมืองทั้งปวงเคารพนับถือมาแต่ก่อน ก็กลับเปนเกลียดชังแช่งด่า หามีใครเคารพนับถือไม่ ราษฎรชาวเมืองกังเล่งฮู้หาความสุขร่มเย็นเช่นแต่ก่อนมิได้ บัดนี้ยังแต่งคนมาสู่ขอเปนการข่มขืนน้ำใจกันอีกเล่า ข้าพเจ้าจะยอมไปเปนเมียคนบาปหยาบช้าเช่นนี้มิได้ดอก บิดาออกไปบอกกับมันเถิด อูเต็กเสียงได้ฟังก็ว่า ใช่บิดาจะขัดขืนน้ำใจเจ้าก็มิได้ หากแต่ว่าเปนกำหนดของฟ้าดินเจ้าจะว่าอย่างไรเล่า นางอูเฮียงนึ้งได้ฟังก็ว่า กำหนดฟ้าดินไม่มีใครรู้ ชิดแซเต้าหยินแต่คำว่าเอาตามอารมณ์ชอบ บิดาอย่าเชื่อถือเลย อูเต็กเสียงได้ฟังก็ออกไปว่ากับลักสิบตามคำลูกสาว ลักสิบเห็นว่าจะพูดดีมิได้ อุบายของชิดแซเต้าหยินก็ไม่สำเร็จ จึงว่า ท่านรักชีวิตร์ทรัพย์สมบัติหรือ จะรักลูกสาวแลความตาย นายเราชื่อเสียงกึกก้องเหมือนเสียงฟ้าร้อง มุ่งหมายจะทำการใดไม่เคยให้พลาดมือ ถ้าท่านปฏิเสทไม่ตกลงตามคำเรา ค่ำวันนี้จงรักษาหัวของท่านแลลูกเมียให้ดี ต้องได้เห็นกัน อูเต็กเสียงได้ก็ตกใจกลัวนักพูดว่า ท่านอย่าด่วนหุนหัน ข้าพเจ้าจะไปว่ากล่าวกับลูกสาวของข้าพเจ้าอีกก่อน ท่านจงนั่งคอยประเดี๋ยวเถิด ว่าแล้วกลับเข้าไปบอกกับลูกสาวและเมียตามคำของลักสิบ แล้วพูดสืบไปว่าถ้าจะขัดขืน ฮ่วงมั้วคงใช้อำนาจกระทำแก่เรา ไหนเราจะพ้นความเดือดร้อนและความตาย เจ้าจงคิดทบทวนดูให้ดี นางอูเฮียงนึ้งฟังแล้วคิดว่า ครั้งนี้เราเห็นจะเสียชื่อย่อยยับเปนแน่ มิเสียแรงได้อุส่าห์รักษาตัวมาจนอายุได้สิบเก้าปี หวังว่ามีลูกผัวจะยากจนอย่างไรก็ให้เปนคนดีไม่ชั่ว บัดนี้อ้ายฮ่วงเถ้าแต่งคนมาว่ากล่าว เราจะแข็งขืน มันก็จะถืออำนาจฆ่าพ่อแม่คร่าเอาตัวเราไปกระทำตามความพอใจ พ่อแม่เลี้ยงเรามามีคุณเสมอด้วยพื้นดินและฟ้า เรายังไม่ได้ตอบแทนบุนย์คุณท่านประการใดเลย แล้งยังจะทำให้ท่านต้องเดือดร้อนล้มตาย ดูหมือนหนึ่งคนอกตัญญูหาความคิดมิได้ จำต้องยอมตามคำมัน นึกว่าได้ทำการตอบแทนบุนย์คุณพ่อแม่เถิด เมื่อคิดเปนที่ตกลงใจดังนั้น จึงว่า เมื่อสิ้นทางแก้ไข ข้าพเจ้าก็ไม่ขัดขืนสุดแต่บิดามารดาจะเห็นชอบเห็นควร เพื่อได้สนองคุณสักครั้งหนึ่ง การข้างนั้นต้องสุดแต่ฟ้าดินจะกำหนดให้ ว่าแล้วร้องไห้ อูเต็กเสียงผัวเมียมีความสงสารนัก แต่มิรู้จะทำประการใด จึงออกไปทำความตกลงกับลักสิบ จดวันเดือนปีให้ รับของหมั้นแลกเปลี่ยนกันไว้ตามประเพณี ลักสิบมีความดีใจยิ่งนัก รีบกลับไปยังสำนักมอบวันเดือนปีของนางอูเฮียงนึ้งให้ ฮ่วงมั้วมีความดีใจเหลือล้น ให้ชิดแซเต้าหยินเลือกหาวันฤกษ์ดี

(ยังมีต่อ)

คดีดำที่ ๙๒/๒๔๗๕

ประกาศศาลจังหวัดเพ็ชร์บุรี

เรื่อง กำหนดวันนัดให้จำเลยแก้ฟ้อง

ด้วยนายชื่น พานิช อยู่บ้านกุ่ม ตำบลบ้านกุ่ม อำเภอคลองกระแชง จังหวัดเพ็ชร์บุรี ได้เปนโจทก์ยื่นฟ้องนางหนู บุญมาเลิศ บ้านท่าแร้งตก ตำบลท่าแร้งตก อำเภอบ้านแหลม จังหวัดเพ็ชร์บุรี เปนจำเลยต่อศาลนี้ โดยกล่าวว่า ผิดสัญญากู้เงิน ขอให้ศาลบังคับจำเลยใช้ต้นเงินแลดอกเบี้ยรวม ๓๒๗ บาท กับค่าธรรมนิยมและค่าทนาย โจทก์ได้นำเจ้าพนักงานศาลส่งหมายและสำเนาฟ้องให้จำเลย ณ ที่บ้านจำเลยเคยอยู่ ดังกล่าวข้างต้นนี้ ไม่ได้ โดยจำเลยได้อพยพละทิ้งที่อยู่เดิม ไม่ทราบว่าไปสำนักอยู่แห่งใด ครั้นจะมอบโฉนดบัตรหมายไว้แก่ผู้หนึ่งผู้ใดก็ไม่มีบุคคลที่สมควรจะรับแทน

เพราะฉะนั้นจึงประกาศให้นางหนู บุญมาเลิศ จำเลยทราบโดยหนังสือพิมพ์นี้แทนการส่งหมายว่าศาลได้นัดพิจารณาคดีเรื่องนี้ วันที่ ๑๓ สิงหาคม พ.ศ. ๒๔๗๕ เวลา ๑๐ นาฬิกา ถ้าจำเลยมีความประสงค์จะแก้ฟ้องของโจทก์ประการใด ให้ทำคำให้การยื่นต่อศาลก่อนวันนัดพิจารณาไม่น้อยกว่า ๑๐ วัน สำเนาฟ้องของโจทก์รับได้ที่จ่าศาล

ประกาศมา ณ วันที่ ๑๓ กรกฎาคม พุทธศักราช ๒๔๗๕

พระนิตินาทประสัยห์
ผู้พิพากษา
๑๓ ๔ ๗๕ ๑ ต.

ย้ายสำนักงาน

ขุนสมาหารหิตะคดี ทนายความย้ายจากตรอกบ้านเขมร ไปอยู่บ้านเลขที่ ๑๙๘๗ เชิงสะพานสี่แยกถนนหลานหลวงข้างบ้านพระยาราชมนูฯ

ท่านจะได้กุศลแรง

ถ้าท่านซื้อหนังสือ ถวายพระบ.ชใหม่
ที่
พร้อมภัณฑ์
ถนนเจริญกรุง ตอนสามยอด พระนคร

คดีดำ ๑๖/๒๔๗๕

ประกาศศาลจังหวัดสมุทรสาคร

เรื่อง กำหนดวันให้จำเลยแก้ฟ้อง

ด้วยนายกอน เผือกขาว ผู้รับมฤดกนายรอด นางดาว โจทก์ อยู่บ้านบางไก่เตี้ย ตำบลบางไก่เตี้ย อำเภอเมือง จังหวัดสมุทรสาคร ได้เปนโจทก์ยื่นฟ้องนายฉิม นางกอน ศรีสมัค อยู่บ้านชีผ้าขาว ตำบลท่านจีน อำเภอเมือง จังหวัดสมุทรสาคร เปนจำเลยต่อศาลนี้ โดยกล่าวว่าจำเลยได้กู้เงินของนายรอด นางดาว บิดามารดาโจทก์ไป ๑๐๐ บาท ต่อมานายรอด นางดาว วายชนม์ โจทก์เปนผู้รับมฤดก จำเลยผิดนัดผิดสัญญาไม่ชำระต้นเงินดอกเบี้ยให้แก่โจทก์ ขอให้ศาลบังคับจำเลยให้นำต้นเงินดอกเบี้ยเปนเงิน ๑๕๕ บาท ๖๒ สตางค์ แลดอกเบี้ยต่อไปจนกว่าจะชำระเงินเสร็จให้โจทก์ด้วย ต่อมานายกอน เผือกขาว วายชนม์ นางคำภรรยายื่นคำร้องขอรับมฤดกนายกอน เผือกขาว โจทก์ ผู้ร้องได้นำเจ้าพนักงานศาลส่งหมายแลสำเนาฟ้องให้จำเลย ณ ที่บ้านที่จำเลยเคยอยู่ ดังกล่าวแล้วข้างต้นนี้ ไม่ได้ โดยจำเลยได้อพยพละทิ้งที่อยู่เดิม ไม่ทราบว่าไปสำนักอยู่แห่งใด ครั้นจะมอบโฉนดบัตรหมายไว้แก่ผู้หนึ่งผู้ใดก็ไม่มีบุคคลที่สมควรจะรับแทน

เพราะฉะนั้น จึงประกาศให้นายฉิม นางกอน ศรีสมัค จำเลยทราบโดยหนังสือพิมพ์นี้แทนการส่งหมายว่า ศาลได้นัดพิจารณาคดีเรื่องนี้ วันที่ ๓๐ กรกฎาคม พ.ศ. ๒๔๗๕ เวลา ๑๐ นาฬิกา ถ้าจำเลยมีความประสงค์จะแก้ฟ้องของโจทก์ประการใด ให้ทำคำให้การยื่นต่อศาลก่อนวันนัดพิจารณาไม่น้อยกว่า ๗ วัน สำเนาฟ้องของโจทก์รับได้ที่จ่าศาล

ประกาศมา ณ วันที่ ๓๐ มิถุนายน พุทธศักราช ๒๔๗๕

หลวงยุตติศาสตร์โกศล
ผู้พิพากษา
๒ ๔ ๗๕ ๑ ต.

ฝุ่น



ฝุ่นละอองร้อยแปด มากด้วยไข้เจ็บเชื้อโรค บังเกิดการโสโครก ติดต่อทางสูดเสพย์และสัมผัส ความไข้,เจ็บปวด อย่าบ่มไว้ ให้บำบัด- ด้วย

"เบเยอร์" แอสไพริน

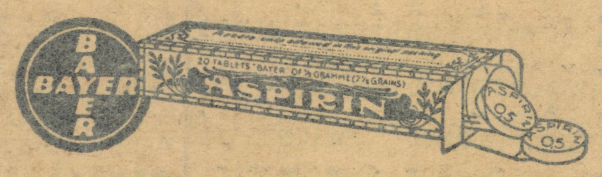

คดีที่ ๒๕๑/๒๔๗๕

ประกาศ

ศาลแพ่งสนามสถิตยุตติธรรม

เรื่อง ขอให้ศาลสั่งว่า นายร้อย ตำรวจเอก ขุนชำนิบริรักษ์ (เปรม กาญจนกมล) เปนคนไร้ความสามารถ

ด้วยกรมอัยยการ ยื่นคำร้องต่อศาลนี้ว่า นายร้อยตำรวจเอก ขุนชำนิบริรักษ์ (เปรม กาญจนกมล) อายุ ๔๐ ปี อยู่บ้านเลขที่ ๒๐๗๓ ถนนมหรรณพ ตำบลสำราญราษฎร์ อำเภอพระนคร จังหวัดพระนคร เปนคนวิกลจริต ไม่สามารถจัดการงานและปกครองทรัพย์สินของตนได้ แลว่าขุนชำนิบริรักษ์มีบุตรชื่อเด็กหญิงเล็ก กาญจนกมล อายุ ๑๐ ปี เปนผู้ยังไม่บรรลุนิติภาวะ จะทำนิติกรรมใดๆให้สมบูรณ์ตามประมวลกฎหมายแพ่ง แลพาณิชย์ มาตรา ๒๑ ไม่ได้ จึงขอให้ศาลมีคำสั่งแสดงว่า นายร้อยตำรวจเอก ขุนชำนิบริรักษ์ เปนคนไร้ความสามารถ และให้อยู่ในความอนุบาลของกรมตำรวจภูธร เพื่อจัดการทรัพย์สินของนายร้อยตำรวจเอก ขุนชำนิบริรักษ์ แลขอให้ตั้งกรมตำรวจภูธร เปนผู้แทนโดยชอบธรรมของเด็กหญิงเล็ก กาญจนกมล ต่อไปด้วย

ศาลนี้ได้นัดไต่สวนคำร้องนี้กำหนดวันที่ ๒๓ สิงหาคม พ.ศ. ๒๔๗๕ เวลา ๑๔ นาฬิกา เพราะฉะนั้นผู้หนึ่งผู้ใดจะโต้แย้งคัดค้านคำร้องนี้ประการใดให้ยื่นคำร้องคัดค้าน และแสดงหลักฐานต่อศาลก่อนวันนัดไต่สวน คำร้องเรื่องนี้ขอดูได้ที่จ่าศาล

ประกาศมา ณ วันที่ ๒๐ กรกฎาคม พุทธศักราช ๒๔๗๕

หลวงประสาทศุภนิติ
ผู้พิพากษา
๒๒ . ๔ . ๗๕ ๑๕ ว.


เลาเตอร์บัค
แห่งทะเลจีน
แปลและเรียบเรียงโดย — ฮ. ๑นตร์รักษ. —

ผ่านเข้ามาในแถบที่ป่าเถื่อนนี้ด้วยอย่างรวดเร็ว ชาวมลายูมักพูดถึงเอ็มเด็นเสมอ ๆ ว่าเปน "กาปลาซีดาส์" หรือเรือพลาย และเมื่อข้าพเจ้าคล้อยหลังไปแล้ว เขาก็คงเรียกข้าพเจ้าว่าเปนพลายหรือไม่ก็เสือ อย่างแน่ ๆ

เทือกเขา "ปาดัง" โผลขึ้นมาเหนือป่าเมืองร้อนในระยะความสูง ๓ พันฟุต เมื่อเรามาถึงเชิงเขาอากาศได้เปลี่ยนไปแล้ว ฝนตกหนักทุก ๆ วัน ทำให้การไปมาลำบากขึ้นอีก ที่ทุ่งหญ้าแห่งหนึ่งเราไม่นึกเลยว่า จะมีฝูงควายกำลังกินหญ้าห่างจากเราประมาณ ๒๐ หลา หรือราว ๆ นั้น มันคงได้กลิ่นเรา เพราะพอเราปรากฏ ข้าไปประเดี๋ยวเดียวมันก็ลุกไล่เข้าหาพุ่มไม้ ท่านลองทายซิว่า พวกเราจะเปนอย่างไร? อาศัยที่ป่านั้นทึบและมันไม่ติดใจที่จะคิดว่า เรามีค่าสมควรที่มันจะติดตามมาทำร้ายได้ เราจึงปลอดภัย จากที่นี่การเดิรทางช่างไม่ราบรื่นเสียจริง ๆ สำหรับข้าพเจ้ายิ่งแล้วเพียงแต่ข้าพเจ้าอดทนต่อมันได้ และในวันที่ ๑๗ หลังจากออกเดิรทางจากฝั่งเราต้องปีนเขา "ปาดัง" ไปยังเมือง "ปายาคัมโบ" การเดิรทางในส่วนที่เต็มที่สุดของสุมาตราได้ผ่านพ้นไปแล้ว เรากำลังอยู่บนลาดเขาทางภาคตะวันตก และไกลลงไปเบื้องล่าง เราอาจเห็นควันไฟของเมืองหลวงแห่งสุมาตรา และทะเลซึ่งอยู่ไกลออกไปนิดหน่อยด้วย สิ่งที่อยู่ใกล้เราที่สุดคือภูขาไฟ ๒ ลูก รูปร่างคล้ายกลวยชื่อ "มาราปี" และ "สิงกาลัง" สูงเกือบหมื่นฟิต และคล่อมสูนย์สูตรโลกเสีย ภาพนั้นเปนภาพชิ้นหนึ่งที่งามที่สุดในโลก แต่สำหรับเรา กำลัวเปียกปอนและสกปรก เดี๋ยวนี้ข้าพเจ้ารู้ว่า "โบเสส" รู้สึกอย่างไรเมื่อเขาได้เห็น "แผ่นดินสัญญา" (เขตต์ปาเลสไตน์)

สิ่งแรกที่เราได้กระทำใน ปายาคัมโบ คือการซื้อเครื่องแต่งกายที่ทำด้วยผ้าลินินขาว แทนเจ้าชุดผ้าขี้ริ้วซึ่งใช้ตรากตรำมาจากในป่า แล้วเราก็เที่ยวหาช่างตัดผมมลายู หน้าของเราซึ่งปกคลุมอยู่ด้วยหนวด เคราที่ยาวและดกดูเหมือน ๆ กับพวกเอ็ฟของชาวชะวาสมัยหิน ช่างตัดผมของเราไม่รู้จักมีดโกนเลย เขาชั่วแต่ลับมีดมลายูซึ่งดูทุเรสแล้วก็เริ่มทำการ มันช่างไม่คมเสียเลยทีเดียว แต่เราจู้จี้หรือ? เปล่าเลย, หนังของเรามันเหมือนหนังสัตต์ฟอกเสียแล้วนี่ท่าน!

ตัดผมเสร็จแล้วเราจึงจำหน้ากันได้ การเปลี่ยนเนื้อเปลี่ยนตัวเสียใหม่ทำให้เราแจ่มใสขึ้น พวกของข้าพเจ้าไม่ใช่เปนคนล่ำสัน แต่เขาได้แสดงความอดทนเปนที่ประจักษ์มาแล้ว นอกจากเมล็ดผืนที่แมลงป่าบางชะนิดได้ทิ้งไว้ให้ ข้าพเจ้าเปน

เลาเตอร์บัค แห่งทะเลจีน

เริ่มลงแต่วันที่ ๒๒ พฤษภาคม พ.ศ. ๒๔๗๕

(ต่อจากฉะบับวานนี้)

—◆◆◆◆◆◆◆◆◆—

เจ้าของร่างที่มีมาแต่เดิม แข็งอย่างกับหิน และเตรียมพร้อมสำหรับทุกสิ่ง ตามปกติน้ำหนักตัวข้าพเจ้าราว ๒๕๐ ปอนด์ พอ ๒—๓ วันต่อมาเมื่อข้าพเจ้าไปชั่งน้ำหนักตัวที่ปาดังข้าพเจ้าต้องประหลาดใจ ที่น้ำหนักตัวลดลงไปตั้ง ๑๐ ปอนด์

เราไปอาบน้ำที่บ่อในภูเขาเล็ก ๆ ลูกหนึ่งชายเมืองปายาคัมโบ เปลี่ยนเครื่องแต่งกายเรียบร้อยแล้วก็เข้าไปขออาศัยที่บังกาโลชาวพื้นเมืองหลังหนึ่ง พวกหมู่บ้านซึ่งเปนมลายูทั้งนั้น ล้วนแล้วแต่มีความกรุณาต่อเรา ในวันต่อมาก็ได้ส่งเราไปยัง "ฟอร์ตเดอ คอค" โดยให้เกวียนพื้นเมืองคันเล็ก มีสองล้อ ใช้ลากด้วยม้าตัวขนาดย่อมแก่เรา ๒ เล่ม

ในที่สุดเราก็เข้ามาอยู่ในเมืองที่เจริญ เราได้พบสถานีโทรเลขที่ป้อม จากที่นั่นเราได้ส่งโทรเลขไปยังกงสุลเยอรมันที่ปาดัง เพื่อจะได้ไม่ทำให้เขาแปลกปลาดใจ ที่นี่มีทางรถไฟของฮอลันดาผ่าน และหลังจากนั่งชมวิวภูมิประเทศ ๒ ชั่วโมงในรถไฟที่แล่นผ่านภูมิประเทศที่กอร์ปด้วยภูเขา และไร่มะพร้าวนับด้วยหลาย ๆ ไมล์แล้วเราก็มาถึงสถานีในปาดัง

กงสุลกำลังคอยเราอยู่ที่ชานชลาสถานี พร้อมด้วยผู้แทนของฮอลันดาอีกคนหนึ่ง เราได้กลายเปนคนสำคัญไปเสียแล้ว หรือบางทีจะเปนด้วยเขากระหายที่จะเห็นคนมาจากป่าของสุมาตราก็เปนได้ เขาคุมพวกเราไปยังโฮเต็ล โอเรนจ์ ซึ่งได้ตระเตรียมจัดห้องไว้สำหรับเราอย่างพร้อมสรรพแล้ว ในฐานที่เปนหัวหน้าของข้าพเจ้าได้ถูกขอให้ไปพบกับคนสำคัญ ๆ ของเมืองนั้น เพื่อสอบถามเรื่องราวอันเกี่ยวแก่สิทธิของเราโดยทันที

เขาได้คาดคั้นและตั้งคำถามนับด้วยร้อย ๆ กับข้าพเจ้า แต่ก็ทำอะไรแก่เราไม่ได้ เพราะเราไม่มีอาวุธและไม่ได้อยู่ในเครื่องแบบ ไม่มีหลักกฎหมายสำหรับจะมากักขังเราได้ อย่างไรก็ตามเขาสั่งพวกเราไม่ให้ออกจากปาดัง จนกว่าเขาจะได้ส่งข่าวไปให้ให้รัฐบาลฮอลันดา และได้รับคำสั่งเปนครั้งสุดท้าย หะแรกข้าพเจ้าก็พอใจในสิทธิที่ถูกกำหนดให้ เบียร์ดี ๆ มีสำหรับเราที่โอเรนจ์โฮเต็ล มันเปนสิ่งน่าอิ่มใจที่พักอยู่ในความสุขชั่วเวลา ๒—๓ วัน และกินอาหารที่เจริญแล้วแทนที่จะต้องกินแต่เข้า, มะพร้าว และอาหารพื้นเมืองอื่น ๆ แต่วันที่ได้ล่วงตามกันไปนั้น ข้าพเจ้าก็ยิ่งขาดความอดทนที่จะจากไปมากขึ้น

เรามาถึงปาดังหลายวัน หญิงเยอรมันคนหนึ่งได้เชื้อเชิญข้าพเจ้าให้ไปพักที่บ้านของหล่อน ข้าพเจ้าปฏิบัติตามและอยู่ที่นั่นจนกระทั่งจากปาดัง ข้าพเจ้าได้ไปหากงสุลทุกวันเปนความจริง ข้าพเจ้าได้ขอร้องให้เขาช่วยเหลือให้ข้าพเจ้าได้กลับไปยังเยอรมันเสียอย่างยืดยาว เขาออกเห็นอกข้าพเจ้า และได้ทำทุกสิ่งที่อาจช่วยเหลือข้าพเจ้าซึ่งก็ไม่มากนัก ในที่สุดคำขอร้องของข้าพเจ้าเรื่องความประสงค์จะรีบเร่งกลับกลายเปนเรื่องโจ๊กระหว่างเราไปฉิบ

สิ่งหนึ่งที่ทำให้เราเปนปัณหาและเปนทุกข์ถึงก็คือนายทหารฝ่ายฮอลันดาก็ดี, กงสุลก็ดี คงไม่ทราบจากสหายของเรา ซึ่งเราได้จากกันตั้งหลายอาทิตย์ก่อนที่เปลูลาวัน แต่พอ ๘ วันหลังจากเรามาถึงปาดัง พวกนั้นก็มาถึง เขาอยู่ในลักษณะที่เต็มที่ยิ่งกว่าเรามาก ผิวเนื้อหมองคล้ำและถูกยุงสูบเลือดไปเสียตั้งครึ่ง รอยที่ถูกยุงกัดตามตัวของเขานั้นได้กลายเปนแผลเปื้อยที่มีโรคติดต่อกับได้ โจฮัน ซึ่งนายทหารเรือมาคโอแมนเนีย ถึงแก่โดนเจ้าไข้มาแลเรียเล่นงานเอา

ในระหว่างนั้น กงสุลซึ่งไม่สู้พอใจนัก และคนสำคัญ ๆ ในเมืองนั้นก็ไม่ได้ขัดขวาง เราจึงได้ส่งเรื่องราวตรงไปยัง "มินเฮียร์ ไอเด็นเบอก" ผู้สำเร็จราชการ "ดัชอิสต์ อินดิส์" ผู้สำเร็จราชการได้ส่งโทรเลขตอบจากโบเอตเซนซอคซึ่งตั้งอยู่ในภูเขาโดยทันที อนุญาติให้ข้าพเจ้าไปยังปะตาเวีย ใน "ชะวา" ได้

ในคืนนั้นเราทั้งหมดจัดการให้มีการประชุมครงสุดท้ายที่โอเรนจ์โฮเต็ล ตลอดเวลาข้าพเจ้าได้ดำริห์เรื่องการไปเยอร์มันนีโดยเร็วที่สุดที่จะเร็วได้ และข้าพเจ้าได้ให้เรื่องนี้แก่เขาคิด ข้าพเจ้าอธิบายถึงความเห็นของข้าพเจ้าและจบลงด้วยการกล่าวว่า

"กันกำลังออกเดิรทางไปเยอรมันในทันทีนี้ และกันจะไปในทางใกล้ที่สุด ใครจะไปกับกันบ้าง?"

โชนเบอก, ไรน์ฮาร์ด, โจฮัน, พดว่าเขาไปกับข้าพเจ้าแต่โจฮัน เจ็บหนักเหลือเกินจนการไปของเขาไม่อยู่ในคำถาม คนอื่น ๆ ล้วนแต่เปนผู้ที่เคยติดต่อกับการงาน, ครอบครัวและผูกรัดอยู่ด้วยการสโมสรทางตะวันออกนับมาด้วยหลาย ๆ ปีจึงถูกเลือกให้เหลืออยู่ในปาดัง พวกนั้นคิดว่าสงครามคงจะสงบในไม่ช้า และเขาต้องการที่จะทำภาระในเวลาสงบสุขซึ่งคอยอยู่แล้วต่อไปอีก

เรา—โชนเบอก, ไรน์ฮาร์ด และข้าพเจ้า— ได้ปรึกษากันถึงเรื่องราวต่าง ๆ ข้าพเจ้าได้ไปตรวจหากัปตันของเรือประเทศกลางในท่าเรือ มี

(ยังมีต่อ)

พึ่งเปิดหีบใหม่

จานเสียงตรา วิคเตอร์ "VICTOR" อัดเสียงด้วยไฟฟ้า ซึ่งโลกนิยมว่า เสียงดังกังวาลชัดเจนดีนั้น ได้ตกเข้ามาแล้ว มี เพลงภาพยนตร์พูดได้ใหม่ๆ หลายเรื่อง, เพลงเต้นรำ และเพลงร้องต่างๆ ราคาย่อมเยาว์ เชิญท่านไปซื้อหรือลองฟังเสียงดูได้ ที่

ห้างอิสเตินเปียนโน

มุมถนนสีพระยา

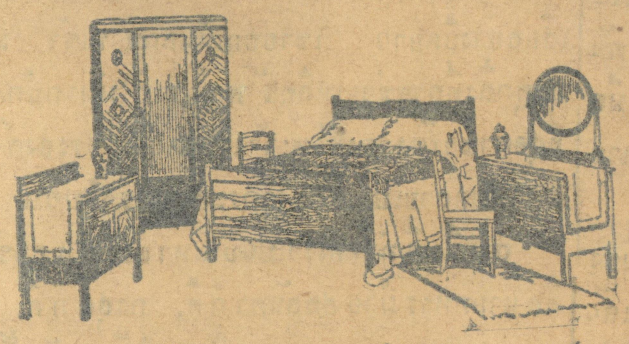

ห้างเกอร์ ซันเฟอร์ นิเจอร

เปนสถานที่จำหน่ายสรรพเครื่องเรือน เครื่องแต่งบ้านอย่างทันสมัยโดยราคาย่อมเยาว์ที่สุด เมื่อท่านต้องการสิ่งใด โปรดแวะชมที่นี่เสียก่อน ห้างรับรองว่าจะให้ท่านรบความพอใจสมค่าที่ท่านเสียไป นอกจากนี้ยังมีพรม ผ้าบุเก้าอี้ต่างๆ ให้ท่านเลือกกย่างพอใจ

ถนนสีลม โทรศัพท์เลขที่ ๕๑๑๐

ปักญี่ปุ่น "บุนคะ"

(ของปาเต็นท์)

วชชาสมัยใหม่

ท่านยังไม่เคยเห็นมาแต่ก่อน เรียนง่ายที่สุด ทำได้สดวก

ถ้าซื้อเครื่องมือสำหรับปักแล้ว

จะสอนให้โดยไม่คิดค่าสอนจนสำเร็จ

นักเรียนเวลาเช้า ตั้งแต่เวลา ๘.ก.ท. ถึง ๑๒ ก.ท.

นักเรียนเวลาบ่าย ตั้งแต่เวลา ๑.ล.ท. ถึง ๔ ล.ท.

วันหยุดเรียน วันที่ ๑ และวันที่ ๑๕ ทุกๆ เดือน

ถ้าเรียกไปสอนที่บ้าน ครูยินดีจะไปสอนให้ โดยคิดค่าสอน

ครูประจำเคยเปนครูประจำปักบุนคะ

ในกรุงโตกิโอ และมีทั้งชายและหญิง

ห้างโอตาโน คอมปนี สาขาทำการสอนและค้าขาย

ตรอกโอเรียนเต็ล กรุงเทพฯ

ห้างมาลู

เอเย่นต์ผู้เดียวสำหรับสยาม

ประตูสามยอด ตรงข้าม บริษัท ไฟฟ้าสยาม

ใช้เครื่องขี้โล้ ดร๊อท ดีกว่า

ราคาไม่แรง แรงเหมือนช้าง กำลังไม่ถอย

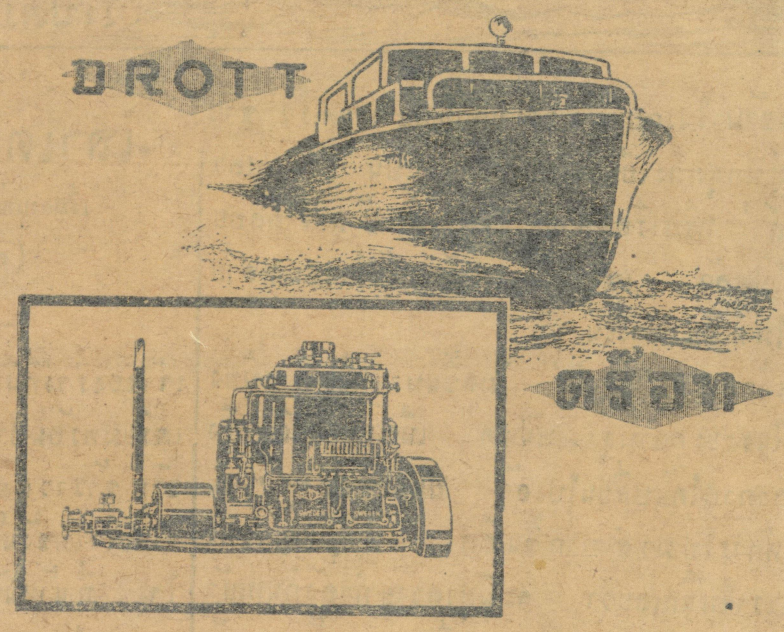

ติดไฟง่าย ใช้สดวก โสหุ้ยน้อย กำลังดีมาก

จะใช้ชุดหรือเผาหัวก็ได้ มีเครื่องอาหลั่ยพร้อม

ทั้งเครื่องบกและเครื่องเรือ ขนาด ๕ ๑๐๕ แรงม้า

ห้างเซ่งหงวน ถนนพาหุรัด

เปนเอเยนต์

ยาฉีดยูโฟซาล

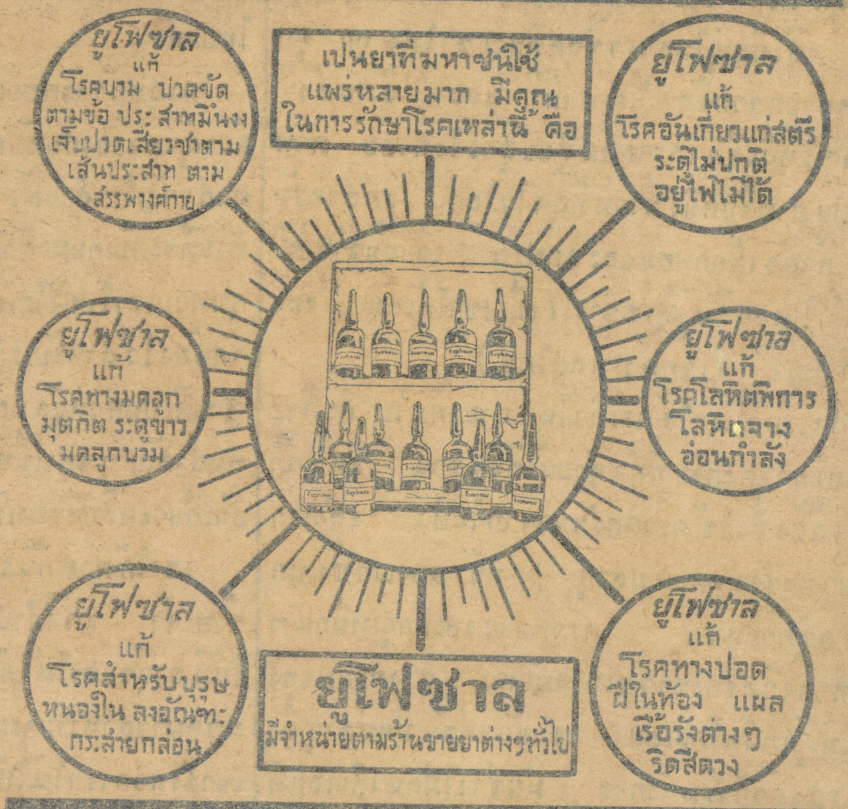
ยูโฟซาล แก้ โรคบวม ปวดขัด ตามข้อ ประสาทมึนงง เจ็บปวดเสียวซาตาม เส้นประสาท ตามสรรพางค์กาย
เปนยาที่มหาชนใช้ แพร่หลายมาก มีคุณ ในการรักษาโรคเหล่านี้ คือ
ยูโฟซาล แก้ โรคอันเกี่ยวแก่สตรี ระดูไม่ปกติ อยู่ไฟไม่ได้
ยูโฟซาล แก้ โรคทางมดลูก มุตกิต ระดูขาว มดลูกบวม
ยูโฟซาล แก้ โรคโลหิตพิการ โลหิตจาง อ่อนกำลัง
ยูโฟซาล แก้ โรคสำหรับบุรุษ หนองใน ลงอัณฑะ กระสายกล่อน
ยูโฟซาล มีจำหน่ายตามร้านขายยาต่างๆทั่วไป
ยูโฟซาล แก้ โรคทางปอด ฝีในท้อง แผล เรื้อรังต่างๆ ริดสีดวง

สำนักงานแพทย์แห่งเดียวที่มีชื่อเสียงมานานแล้ว

มีแพทย์ที่ชำนาญคอยรับรองท่านอยู่เสมอทุกเวลาด้วยความเต็มใจ

โยคีสถาน

ตึกวิมานเนาวรัตน์ โทรศัพท์ ๑๖๙๓ พระนคร



กันเสียก็ยิ่งมีหน้าสำราญใจยิ่งจักพร่ำนันมาทันที่ทันใด จะพูดจาอะไรก็ช่างแยะท่าน่าทางในเชิงเล่นจีบยั่วยวนชวนเสน่หาพาดพิง เอาดูเข้าก่อนทั้งนั้น แต่อ้ายดูนี่ความยึดมั่นผูกพันลงเสียแล้วว่าจะไม่ขอนิ่งยิ่งดายเป็นอันขาด เพราะรู้สึกสงสารเห็นว่าหัวของดูหรือก็ถูกพวกลาวกระทำทระมานมาเสียจนบอบช้ำเกือบจะตายอยู่แล้ว ดูจะมาซ้ำเติมอย่างไรได้ลงคอ แต่ว่าในตอนต้นอ้ายดูก็สับประดลจมูกนี่ออยู่ไม่สุข เท่ากับช่วยปลอบปลุกให้แกมีความจำเริบร้อนใจขึ้นมาก่อน ดูเห็นจะต้องชแลงบอกเล่าความจริงใจให้แกรู้เสียเป็นที่แน่นอนจะได้ไม่คิดยุ่งให้ยากใจ นายแผ้วคิดแล้วจึงพูดขึ้นว่าเมื่อเจ้าเห็นไม่สมควรที่จะมาหลับนอนอยู่ที่นี่เกรงว่าจะมีอันตรายขึ้นได้แล้ว พี่ก็เห็นมีหนทางอยู่อย่างเดียวคือจะต้องพากลับไปส่งบ้านเสียเท่านั้น จะไปก็ไปกันประเดี๋ยวเย็นค่ำจะลำบาก สาวคำภาได้ยินนายแผ้วพูดดักบทเป็นขวานผ่าซากแสดงว่ามิได้มีความอาลัยใยดีกับตนแน่นอนก็สะท้อนถอนหายใจดังทำฮาหรือๆ เหมือนหนึ่งจะแกล้งร้องไห้ จึงตอบขึ้นว่าเมื่อพี่ไม่มีความเมตตาอาลัยจะพาข้ากลับไปอยู่บ้านเรือนตามเดิมก็เท่ากับว่าแกล้งจะให้ถูกพวกลาวมันมาฉุดคร่าห์พาตัวไปพร่ำทำเล่นเสียอย่างสนุกสนานเหมือนที่ได้โดนมาแล้วอีกเท่านั้น เมื่อพี่มีความรังเกียจเกลียดชังข้าเจ้า เพราะเห็นว่าเป็นคนชั่วช้าเลวทรามไม่บริสุทธิ์ก็ขอให้บอกมาตามจริง และก็ควรจะทอดทิ้งให้ข้าเจ้าตายเสียดีกว่าที่จะช่วยให้พ้นภัยขึ้นมา แต่ต้องกลับซอกซ้อกซ้ำระกำใจเหมือนเช่นนี้เป็นไหนๆ หรือไม่อีกทีก็ฆ่าข้าเจ้าเสียให้ตายเดี๋ยวนี้ก็แล้วกันจะได้หมดห่วงหมดใยเสียที นายแผ้วได้ยินสาวคำภากล่าวคำสำออยรำพรรณว่าก็ให้ดิ้นดันคอหอยทำหน้าม่อยตอบว่า อันที่จริงนั้นพี่เองก็มิได้มีความรังเกียจหรือเกรงว่าจะได้รับความอับอายขายหน้าอย่างใดเลย เมื่อได้ช่วยแก้ไขไว้ก็ตั้งใจหมายว่าจะขอชมเชยและเลี้ยงดูเป็นภรรยา แต่มานึกไปอีกทีมันมีอุปสรรคกีดกันอยู่เสียแล้วนี่หนา เจ้ายังไม่รู้เรื่องราวอะไรพี่จะเล่าให้ฟัง นายแผ้วพูดกลางก็เอื้อมมือไปลูบหน้าลูบหลังเสยเผ้าเสยผมให้สาวคำภาที่ยิ่งกระทำให้สาวน้อยรู้สำเสียวสะท้านงุนงงานใจมากขึ้นมายิ่งกว่าเก่า นั่งหน้าเง้าสะบัดสะบิงทำทีเป็นเล่นตัวแล้วว่าจะมาทำเป็นอย่างลูบหัวแล้วลูบหลังข้าเจ้าเสยหนา เท่าที่พูดมานั้นก็ย่อมเข้าใจได้ดีอยู่แล้วที่ว่ามีอุปสรรคเป็นเครื่องกีดขวางอยู่นั้นคืออะไร ถ้ามีจริงแล้วจงเล่ามาให้ข้าเจ้ารู้ไว้สักหน่อยหรือเมื่อเห็นว่าจำเป็นจริงๆ แล้ว ข้าเจ้าก็จะไม่ยอมตามใจทุกสิ่งทุกอย่าง

เรื่อง "ปราบกบฏเวียงจันทร์"

เริ่มลง แต่วันที่ ๑๗ มีนาคม พ.ศ. ๒๔๗๔

(ต่อจากศรีกรุง ฉะบับวานนี้)

◆◆◆◆◆◆◆◆◆◆◆◆◆◆◆◆◆◆◆◆

นายแผ้วถอนหายใจพลางจึงตอบว่า การที่พี่อุส่าห์ดั้นด้นเดินทางมาแต่คนเดียวในครั้งนี้ เพราะลอบหนีเจ้าคุณผู้เป็นลุงมาจากเมืองชุขันธ์ ส่วนเหตุที่จะหนีบุกบ่าผ่าหนามมาแต่คนเดียวในครั้งนั้นนั้นก็เพราะได้ข่าวว่าสาวคู่หมั้นของพี่ที่อยู่ในเมืองนครราชสีมา ถูกพวกลาวกวาดต้อนอพยพเทครัวเอาไปเป็นชะเลย ซึ่งขณะนี้คงจะกำลังเดินทางอยู่ยังไม่ผ่านพ้นเมืองพิมายไป พี่จึงได้ยอมตกลงปลงใจยอมสละชีวิตตามคิดมาเพื่อจะขอให้พบปะเห็นหน้าตาญิงสาวคู่รักให้จงได้ เพราะแน่ใจอยู่ว่าทำอย่างไรเสียก็คงจะถูกพวกลาวกระทำการฉุดคร่าข่มขืนรังแกเสียอย่างบ่นบ่ บ่านนี้ยังไม่รู้แน่ว่าจะอยู่เป็นปรกติดีหรือว่าจะเสียท่วงทีแก่มันเสียแล้ว ยิ่งมาได้เห็นเจ้ารู้เรื่องราวว่ามันทำแก่ผู้หญิงอย่างร้ายกาจถึงเช่นนี้ พี่ก็ยิ่งมีความวิตกห่วงใยถึงแม่ลำใยคู่หมั้นที่ต้องจากกันในเวลากำลังรักนั้นเป็นหนักหนา จึงขอบอกให้เจ้ารู้แต่ตามตรงว่า เราจะร่วมรักเป็นผัวเมียกันนั้นไม่ได้เป็นอันขาด เพราะเท่ากับว่าพี่แกล้งทำแก่เจ้าเล่นแล้วก็ไม่เสียดูให้จริงจัง เพราะทำอย่างไรเสียที่จะให้ลืมลำใยคู่หมั้นเสียนั้นมิได้ จะต้องคิดตามไปแก้แค้นพวกลาวให้สมกับความตั้งใจ ถึงแม้จะตายไปก็ไม่อาลัยแก่ชีวิต สำหรับเจ้านั้นขอให้คิดเสียใหม่ว่า ชาติปางก่อนเราเคยเป็นพี่น้องกันมา ชาตินี้จึงได้มาพบปะและได้ช่วยชีวิตเจ้าไว้ ให้พ้นจากความตาย จงอย่าได้คิดทุรนทุรายให้มากกว่านี้ไปเลยดีกว่า ต่อไปวันข้างหน้าเมื่ออยากจะมีลูกมีผัวข้าจะช่วยเลือกหาคนไทยที่มีศีลาบรรดาศักดิ์มีฐานะดีพอจะเลี้ยงดูเจ้าให้มีความสุขต่อไปได้ให้สักคนหนึ่ง สาวคำภาได้ยินนายแผ้วบอกความจริงก็ให้อัดอั้นตรองเห็นหักอก ก็เลยตัดใจได้ในทันที กลับรู้สึกมีความปลาบปลื้มยินดีนักอยู่ในใจว่า ชายคนนี้เป็นคนดีวิเศษหนักหนา พูดจากับดูล้วนแต่ความจริงไม่ปิดบังอำพรางหลอกผู้หญิงเอาแต่จะได้ประโยชน์ของตัวแต่ฝ่ายเดียวเท่านั้น เพราะถ้าเป็นคนอื่นแล้วถึงหากไม่คิดที่จะเลี้ยงดูกันอย่างจริงจัง แต่ก็คงจะแกล้งทำเสียให้สมหวังแล้วก็ถีบหัวส่งผู้ชายที่มีความสัตย์จริงต่อผู้หญิงเช่นนี้จะหาที่ไหน ดูจะต้องขอฝากตัวและขอติดตามไปทำการแก้แค้นพวกลาวที่มันได้กระทำไว้กับดูนั้นด้วยสักคนหนึ่งให้จงได้

สาวคำภาคิดตกลงใจเช่นนั้นแล้วก็พูดกับนายแผ้วขึ้นว่า ซึ่งพี่ชายพูดจาบอกความจริงใจให้ข้าเจ้ารู้เสียเช่นนี้ดีหนักหนา ข้าเจ้าจะต้องขอบุชาเคารพรักใคร่ยกไว้ให้เป็นพี่ชายจนกว่าจะตายจากกัน ที่พี่พูดว่าจะต้องคิดตามคู่หมั้นไปให้จนพบ ถ้าหากถูกพวกลาวกระทำร้าย ก็จะกระทำการแก้แค้นมันให้จงได้นั้นข้ามีความดีใจจริงๆ ถึงหากว่าข้าเป็นผู้หญิงแต่ในใจนั้นเชื่อแน่ว่าคงฆ่ามันได้ลงโดยมิได้มีความย่อท้อเลยแต่สักนิดเดียว เพราะฉะนั้นเมื่อพี่ตกลงใจจะติดตามไปให้ได้พบกับครอบครัวจริงๆแล้ว ข้าเจ้าจะขอตามไปด้วย เผื่อว่าจะต้องเกิดการต่อสู้กับมันจน เราจะได้ช่วยกันเป็นสองแรง ข้าวสุกกับบาตรของพี่ที่ให้ทานข้าเจ้าบริโภคเข้าไปนั้น มันกระทำให้มีกำลังกล้าแข็งและใจคอก็เบิกบานกล้าหาญขึ้นมาทันที และยิ่งมาได้ยินคำพูดของพี่พูดจาออกมาตั้งแต่ความจริงใจเข้าด้วยเช่นนี้ ข้าเจ้ารู้สึกชอบอกชอบใจนัก ถึงแม้ว่าพี่จะไม่มีความรักข้าเจ้าเหมือนอย่างที่ได้ตั้งใจไว้ข้าเจ้าก็ไม่ว่า จะขอเพียงเป็นน้องสาวหรือจะเรียกว่าอีขี้ข้าข้าเจ้าก็ยินดีทุกอย่าง นายแผ้วได้ฟังให้รู้สึกซึ้นชอบอารมณ์เสียนี่กระไร เพ้งดูสาวคำภาพูดจาในใจให้บันเบิงรวนเรนึกในใจว่า หญิงคนนี้ไม่ฉะเพาะแต่หน้าตาจะสะสวยอย่างเดียวเท่านั้น ทั้งถ้อยคำน้ำเสียงที่พูดก็ฟังหวานมันจับใจเสียเหลือเกิน รู้จักประจบประแจงเสียดแทงเข้าไปในปอดกูแทบทุกคำ ประเดี๋ยวกูก็จะรั้งสะดิอารมณ์ไว้ไม่ให้วกกลับใจเสียดีกระมังนี่หว่า แต่ว่าลงได้อย่างแล้วก็จะต้องยับยั้งไว้ให้จงได้ ถึงว่าหัวใจมันจะระเบิดออกไปเพราะความอยากก็ยอมตายเสียเถิดยังจะดีกว่าที่จะได้ชื่อว่าเป็นคนพูดกลับไปกลับมาประเดี๋ยวไม่เอาประเดี๋ยวจะเอา แต่ถ้าจะฉันพูดยังเข้าโต้ตอบกันไปกันมาอยู่สองต่อสองอย่างนี้เรอยไปแล้วกูเองก็รับประกันยังไม่ได้ ถึงว่าน้ำใจมันว่าไม่ แต่ว่าอ้ายมือมันไว ทำยื่นหน้ายื่นตาจับปากจับคอเข้ามามือมันก็จะคว้าเข้าให้เท่านั้น เมื่อมือได้รู้รสหวานๆมันๆ อ้ายหัวใจมันจะอดอยู่ได้อย่างไร ในที่สุดก็ต้องปล่อยให้มันเป็นไปแล้วแต่เรื่องนั่วเนียได้เสียกันอยู่ที่นี่เอง ที่เคยคุยโตไว้ว่าเป็นคนเก่งคิดใจได้เด็ดขาดก็กลับกลายเป็นคนเหลวไหลพูดไม่มีศีลมีสัตย์ไปเสียเท่านั้นเอง เห็นจะต้องพากลับไปส่งบ้านเสียนั่นแหละจะเหมาะมากกว่าอย่างอื่น นายแผ้วคิดดังนั้นแล้วก็พูดขึ้นว่า เรื่องข้าวสุกปลาบิ่งนั้นมันไม่มีราคาค่างวดเท่าไรดอก สาวคำภาค้อนแล้วค้านขึ้นว่า ถ้ากระนั้นความรักของพี่ที่มีต่อข้าเจ้าและหวนไปยกเอาบุญคุณที่ได้มา

(ยังมีต่อ)



เหล้าเบียร์ เดนหมาก "ก๊าศเบิก"

(ตราเขียว)

ขาย ลด ราคา

ถูกที่สุด

และ ร้าน ขายสุรา อื่น ทั่วไป

ขวดเล็ก	หีบละ ๗๒ ขวด	๒๐ บาท ๐๐ สต.
	โหลละ	๓ ,, ๕๐ ,,
ขวดใหญ่	หีบละ ๔๘ ขวด	๒๔ ,, ๐๐ ,,
	โหลละ	๖ ,, ๒๕ ,,

มี ขาย ที่

ฮุนซุ่ยฮง	สี่พระยาสะโตร์
สี่บุญเรือง	เต๊กสูน
โมเดินสะโตร์	ตุงวู ซงฮะ

บริษัทโอเรียนเตลสะโตร์ จำกัด

รับ ผูก ขาด มา จำ หน่าย

ถึงคราวเคราะห์ของบุรุษและสตรี

ก็มีแต่นัวหมองไม่ผ่องใส เพราะมีโรคภายในเปนเจ้าเรือน ยาฉีดไบโอซาล(Biosal) จะช่วยท่านให้พ้นความลำบากจากโรคร้ายต่างๆ ทั้งบุรุษและสตรี เมื่อใช้ยานี้จะมีความสุขสะบาย หาอจกโรคร้าย ร่างกายสดชื่น ยาฉีดไบโอซาล มีอยู่แห่งเดียวที่ ศรีจันทร์สถาน หรือ ห้างขายยาศรีจันทร์ ประตูสามยอด มีแพทย์ที่ชำนาญในการตรวจ โรคของบุรุษ และ โรคของสตรี มีความยินดีคอยรับรองท่านอยู่ทุกเมื่อ ไม่คิดค่าตรวจ

เด็กของท่านเปนสุขดีหรือ?

ถ้าท่านใช้ ยากุมารศรีจันทร์ ประจำตัวเด็ก จะได้รับความสุขสะบายปราศจากโรคร้ายต่างๆ มีจำหน่ายที่ ห้างขายยาศรีจันทร์ และตามร้านที่มีป้ายทั่วไป

มี แพทย์กุมาร ที่ชำนาญในการตรวจ และรักษาเด็กคอยช่วยเด็ก และทำความพอใจให้ท่านทุกเมื่อ

ห้าง ขาย ยา ศรี จันทร์

ประตูสามยอด ถนนมหาไชย ในพระนคร โทรศัพท์ ๕๑๖

เบียร์ ซึ่งทุก คน ชอบ ดม

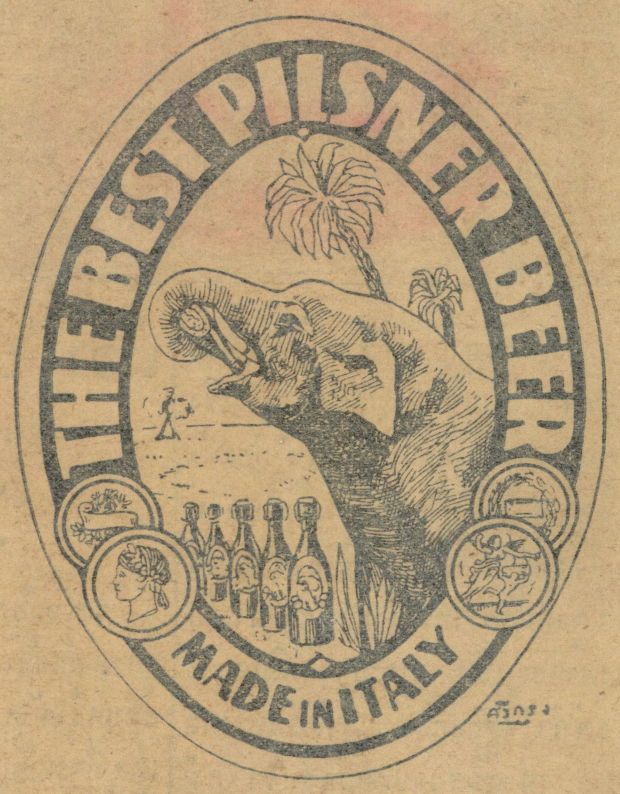

ห้าง แอล. เบเนเด็ตติ ๒๕๖๕ ถนนราชวงษ สั่งแต่ผู้เดียวในสยาม

ยาว่านกวาวเครืออายุวัฒนะและยาแดง

แก้โรคโคหิตจางและระดูขาว ควรซอแต่ที่มี **ตรานกแก้ว** ปิดประจำ จึงจะเชื่อถือได้แน่ว่าเปนยาดีบริสุทธิ์ ซึ่งพระยานิพัทธกุลพงศ์ (ชิน บุนนาค) เปนผู้ปรุงขึ้นด้วยความประณีต ที่บ้านเลขที่ ๑๙๒ ถนนกรุงเกษม จังหวัดพระนคร มีขายทั่วไป

ห้าง บี. เอล ฮั้ว ที่สี่แยกวัดตึก

เปน เอเยนต์ผู้จำหน่าย

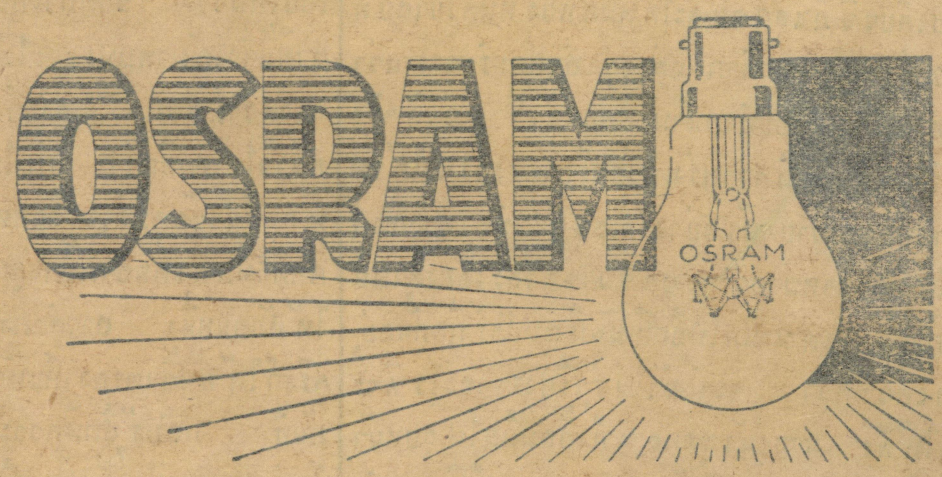

หลอดไฟฟ้าชนิดออสแรม

แสงไฟแจ่มใสทนทาน เปนชนิดที่ดีที่สุด

กินแรงไฟน้อยกว่าชนิดอื่น

ราคาไม่ขึ้น คงขายตามราคาเดิม

บริษัทไฟฟ้าสยามคอร์ปอเรชั่นจำกัด ประตูสามยอด โทรศัพท์ ๑๔๕๕

และ มีขายตามร้าน ๔๐ กว่าแห่ง ทั่วพระนคร