บำเพ็ญกรุณายิ่ง
เมตตา จิตตา
วิทยาคม
อุดมสันติสุข

ประชาชาติ
THE NATION

ปีที่ ๖ ฉะบับที่ ๒๓๗๕ วันพฤหัสบดีที่ ๒ มิถุนายน พ.ศ. ๒๔๙๑ ราคา ๕ สตางค์

ความคิดขอรถปากน้ำมาทำอาจต้องเลิก

จับผู้ร้ายคดีฆ่านางปริกเศรษฐีนีได้แล้ว

สภาไม่ลงมติญัตติไม่ไว้วางใจ

ยังไม่เจรจาถ้าขัดข้องก็จะงด

ล้วแต่กรรมการแต่ยังมิได้ตั้ง

เมื่อวันก่อน ผู้สืบข่าวของเราได้พบขุนสมาหารหิตะคดี นายกมนตรีนครกรุงเทพฯ ณ ศาลาเทศบาล เพื่อสอบสวนความจริงในเรื่องการจะเข้าดำเนินการเดินรถยนต์โดยสารประจำทาง สายกรุงเทพฯ–สมุทรปราการ และขอทราบการคิดที่จะดำเนินการแก้ไขในเมื่อ (มีต่อหน้า ๓๕)

(บน) ผู้ชะนะการประกวดพิมพ์ดีดอันเดอร์วูดเร็วที่สิงคโปร์เมื่อเร็วๆนี้ (ล่าง) ลองทายดูที่ว่าสตรีผู้เป็นเจ้าของใบหน้าอายุเท่าไหร่ ท่านคงนึกว่า ๒๐ หรือ ๒๕ เปนอย่างมาก แต่ความจริงหล่อนอายุ ๖๘ แล้วและมีผู้สำคัญผิดบ่อยๆว่าเปนดาราภาพยนตร์สตรีคนนึงอยู่ในอังกฤษ

พอปิดอภิปรายแล้ว กียกเรื่องอื่นขึ้นพูด

เมื่อวันที่ ๑๑ เดือนที่แล้วเปนวันเปิดประชุมสภานครธนบุรีสมัยที่ ๒ ครั้งที่ ๓ ซึ่งเปนการเปิดประชุมครั้งสุดท้ายของสมัยนี้ เวลา ๑๕.๓๐ นาฬิกา ณ ศาลาเทศบาลธนบุรี. วันนี้มีสมาชิกไปประชุม ๗๕ นาย ระเบียบวาระที่จะประชุมในวันนี้มีถึง ๑๓ เรื่อง เปนกระทู้ถามเสีย ๗ พิจารณาร่างเทศบัญญัติ ๒ ญัตติ ๓ เมื่อประธานกล่าวเปิดประชุมแล้ว พระยามไหสวรรย์นายกมนตรีเสนอขอเปลี่ยนระเบียบวาระ ยกระเบียบวาระที่ ๑๓ คือ ญัตติ (มีต่อหน้า ๖)

ในฉะบับนี้

หน้า ๒ ข่าวจีนรบญี่ปุ่น.
,, ๓ มีปริญญาตรีกิติมศักดิ์. ฝรั่งเศสปรับปรุงทัพเรือ
,, ๕ ศัพท์ท่านวรรณฯ.
,, ๑๓ ชีวิตใหม่ของจ.จ.ก.
,, ๓๖ กระจ่างพันธุ์วรชะนะแบดมินตันอีก.

ตัวกจรเปนสามีผู้ตายผู้สมรู้ล้วนเปนญาติ

สัมติบาลสืบมา๒ปีล้อมจับได้หมดเช้าวานนี้

คดีฆาตกรรมนางปริกสิทธิประเสริฐ เศรษฐีนีตลาดพระประแดง ตั้งแต่วันที่ ๒๓ ตุลาคม ปี ๒๔๗๙ อย่างลึกลับแลซ่อนเงื่อน พร้อมด้วยทรัพย์เกือบ ๕๐,๐๐๐ บาท ในเซฟของนางปริกได้อันตรธานไปนั้น บัดนี้เจ้าหน้าที่ได้รู้เรื่องรอยคนร้ายผู้ทำฆาตกรรม แลลักทรัพย์ก้อนใหญ่นั้นแล้ว.

เมื่อวานนี้เวลา ๖.๐๐ น.เศษ เจ้าหน้าที่กองตำรวจสันติบาล ๕ นาย มีนายตำรวจเอกสวัสดิ์ กันเขตต์ นายร้อยตำรวจโทสวง วงศ์ลิขิต นายร้อยตำรวจตรีเสนาะ ศิลาลุ จ่านายสิบตำรวจโทงวน แลนายสิบตำรวจโทแจ้ง สมทบกับนายอำเภอเจ้าหน้าที่ตำรวจจังหวัดพระประแดง [มีต่อหน้า ๖]

สถานวิทยุของราชนาวีอังกฤษใกล้ยะโฮร์ ว่าเปนสถานีวิทยุใหญ่ที่สุดในเอเซีย

ข่าวจากสิงคโปร์แจ้งว่า สถานีวิทยุของราชนาวีอังกฤษ ซึ่งสร้างขึ้นใหม่ที่ใกล้ๆ ทำนบเมืองยะโฮร์นั้น การก่อสร้างได้สำเร็จเรียบร้อยแล้ว สถานีวิทยุแห่งนี้งบประมาณค่าก่อสร้างแม้จะมีจำนวนเพียง ๓๗,๐๐๐ ปอนด์ก็จริง แต่การสร้างสถานีวิทยุใหม่นี้ก็ได้ปรากฏในโครงการณ์เพิ่มกำลังกองทัพเรือในภาคตวันออกไกลของอังกฤษ และเปนงบประมาณส่วน ๑ ของการบำรุงกองทัพเรือแห่งราชอาณาจักรอังกฤษ จึงนับเปนสถานีวิทยุสำคัญแห่งหนึ่ง.

ที่สิงคโปร์เดิมมีสถานีวิทยุของราชนาวีอยู่แห่ง ๑ ซึ่งชาวเมืองพากันเรียกตามภาษาพื้นเมืองว่า "ศาลา" แต่เมื่อสถานีวิทยุแห่งใหม่สร้าง-สำเร็จแล้ว สถานีวิทยุแห่งเดิมก็หมดความสำคัญลง เพราะสถานีวิทยุใหม่ไม่แต่มีกำลังส่งกระแสร์วิทยุอยู่เหนือสถานีวิทยุแห่งเดิมเท่านั้น ยังนับเปนสถานีวิทยุที่ใหญ่ที่สุดในเอเซียด้วย ภายในของสถานีวิทยุใหม่นี้แม้ทางการทหารจะได้ปิดเปนความลับ ซึ่งบุคคลภายนอกไม่สามารถล่วงรู้ได้ก็จริง แต่เปนที่เชื่อกันว่าใหญ่กว่าสถานีวิทยุของญี่ปุ่น, ชะวา หรือฟิลลิปปินส์.

การก่อสร้างสถานีวิทยุใหม่ที่สิงคโปร์ได้ดำเนินอย่างรวดเร็ว และเหล็กของสถานีวิทยุแห่งนี้มีความสูงถึง ๖๐๐ ฟุต บนเสามีไฟสัญญาณบอกเหตุเมื่อมีอากาศยานผ่านมา ข่าวซึ่งรั่วไหลมาจากวงการทหารว่าเครื่องใช้ประจำสถานีวิทยุใหม่นี้ล้วนแต่เปนเครื่องที่สร้างขึ้นใหม่ทันสมัยทุกชิ้น.

ประชาชาติสำหรับประชาชน
ประชาชนควรอ่านประชาชาติ

เครื่องบินจีนปรากฏในท้องฟ้าญี่ปุ่นอีก

โตกิโอ ๓๑ พฤษภาคม.— ตามข่าวทางราชการส่งถึงกระทรวงกลาโหมเมื่อค่ำวันจันทร์ว่า เครื่องบินดิ่กลับได้ผ่านภาคใต้คาโกชิมาไปทางอมาคุซุมณฑลคุมาโมโตะเวลาประมาณ ๒๑.๐๓ น. ค่ำวันจันทร์ เมื่อเวลา ๒๒.๑๓ น. กองบัญชาการใหญ่แห่งกองป้องกันภัยทางอากาศภาคตวันตกได้ออกคำตักเตือนเหตุการล่วงหน้า. อนึ่งข่าวหนังสือพิมพ์จากคุมาโมโตะกล่าวว่า เครื่องบินข้าศึก๒เครื่องได้ปรากฏที่ตำบลเหนือเมืองคุมาโมโตขึ้นไปประมาณ ๓๔ กิโลเมตร์ เมื่อเวลา ๒๒.๓๐ น. วันจันทร์ ในตอนเช้าวันนี้ (๓๑ พฤษภ.) เวลา ๑.๓๐ น. คำเตือนได้ถูกยกเลิก.

(เรงโง)

ใช้เครื่องบิน๕๐กว่าถูกยิงตก ๑๑ ลำ ญี่ปุ่นพยายามโจมตีฮันเค้าอีกครั้งหนึ่ง

ญี่ปุ่นได้ชัยชะนะอีก จีนเสียเมืองโปเซียน

เซียงไฮ้ ๓๑ พฤษภาคม— เมื่อวันจันทร์ ญี่ปุ่นได้ชัยชะนะอีกครั้งหนึ่งในการรุกไปยังทางรถไฟสายปักกิ่งฮันเค้าเมืองโปเซียน อันห้อมล้อมด้วยกำแพงโบราณซึ่งนับแต่วันอาทิตย์เปนต้นมาได้ตกอยู่ในระหว่างการโจมตีทางภาคใต้ โดยกองทหารในกองพลโดอิฮารา ๓ กองที่กำลังรุกไปทางลานเฟงนั้น ได้ถูกญี่ปุ่นเข้ายึดไว้ได้ อนึ่งยังไม่มีข่าวจากฝ่ายญี่ปุ่นถึงเรื่องเคราะห์กรรมของกองทหารของตนซึ่งทำการรบทางตวันตกไกลออกไปในบริเวณใกล้เคียงกับเมืองลานเฟงที่ญี่ปุ่นได้ปล่อยทิ้งไว้เลย กองทหารเหล่านี้ได้ถูกทหารจีนโจมตีถอยไปจากลำแม่น้ำเหลืองและปรากฏว่าในปัจจุบัน บางส่วนที่ตกอยู่ในที่ล้อมอาจจะรอดได้ก็โดยทหารญี่ปุ่น หากทหารแห่งกองพลโดอิฮาราจะได้รุกเข้าโจมตีทางทิศตวันตกโดยเร็ว และเข้ายึดลานเฟงไว้ได้เปนครั้งที่สองเท่านั้น แต่ตามข่าวทั้งปวงซึ่งได้ทราบมาจากทางวงการญี่ปุ่นมีว่า

[มีต่อหน้า๓๔]

ฮันเค้า ๓๑ พฤษภาคม— เมื่อวันอังคาร ญี่ปุ่นได้พยายามทำการโจมตีฮันเค้าทางอากาศครั้งใหม่เปนการใหญ่ และตามข่าวของจีนแถลงว่า ได้สุดงันลงโดยญี่ปุ่นได้เสียเครื่องบินไปเปนจำนวนมาก. ตามข่าวทางการอากาศของจีนรายหนึ่งมีว่า เครื่องบินขับไล่ของญี่ปุ่นได้ถูกฝ่ายจีนยิงตก ๑๑ เครื่อง. นับตั้งแต่วันที่ ๒๙ เมษายนเปนต้นมาครั้งนี้เปนครั้งแรกที่ญี่ปุ่นได้ทำการโจมตีฮันเค้าอีก. ในครั้งนั้นญี่ปุ่นได้เสียเครื่องบินไป ๒๒ เครื่อง ครั้งนี้ญี่ปุ่นซึ่งได้ใช้เครื่องบินเปนจำนวน ๕๖เครื่องเข้าทำการโจมตีไม่สามารถจะไปถึงฮันเค้าคงอยู่ห่างออกไปทางตวันออก ๓๐กิโลเมตร์เครื่องบินขับไล่ของจีนได้ทำให้เครื่องบินทิ้งระเบิดของญี่ปุ่นจำต้องกลับหลัง อนึ่งเครื่องบินขับไล่ของญี่ปุ่น๑๗ เครื่องก็จำต้องถอยกลับไปเหมือนกัน กระนั้นก็ดีเครื่องบินขับไล่ของญี่ปุ่นเปนจำนวนไม่น้อยได้ไปถึงชนบทเมืองฮันเค้าภาคตวันออกซึ่งประชาชนชาวจีนได้เห็นการต่อสู้กลางหาวระหว่างเครื่องบินญี่ปุ่นกับกองบินจีนเปนเวลานานถึง ๑๕ นาที กล่าวกันว่าเสียงปืนกลได้ยิงไปถึงตัวเมืองฮันเค้า แต่อย่างไรก็ตามประชาชนในเมืองมิได้เห็นเครื่องบินตก ในที่สุดนักบินญี่ปุ่นได้พาเครื่องบินไปทางตะวันออกอีก ตามทางการอากาศของจีนแถลงว่า นักบินจีนทั้งปวงได้กลับฐานทัพได้โดยสวัสดิภาพ

(ทรานสโอชั่น)

โรคหวัดที่อาจจะจับเปนแก่ท่านได้ทุกเมื่อ
จงใช้

วาเป๊กซ์

VAPEX
(REG TRADE MARK)
INHALANT

"หยดเดียวลงบนผ้าเช็ดหน้า"

ห้างบอเนียว จ.ก. เอเย่นต์

คดีลอบยิง เนื่องมาแต่การแย่งมรดก ผู้ถูกยิงได้วิ่งเต้นให้คู่พิพาทชะนะคดี

นายเชื้อ แจ้งประจักษ์ นายอู่ เสงี่ยมศิลป นายเตียว ทองเหลือ เองต้องหาว่า เมื่อวันที่ ๒๑ กันยายน พ.ศ. ๒๔๗๙ นายเชื้อได้จ้างหรือใช้ให้นายอู่ นายเตียว ยิงนายแสวง ด้วยความพยาบาทมาดร้าย นายอู่กับนายเตียว จึงได้สมคบกันใช้ปืนยิงนายแสวงขณะที่นั่งอยู่ที่ระเบียงเรือนถูกที่ท้องซีกข้างขวาต่ำกว่าสะดือทะลุออกชายโครงซ้าย นายแสวงอยู่ได้สองชั่วโมงก็ขาดใจตาย เหตุเกิดที่ตำบลบ้านโพธิ จังหวัดฉะเชิงเทรา อัยยการได้ยื่นฟ้องคนทั้งสาม ต่อศาลจังหวัดฉะเชิงเทรา ฐานสมคบกันฆ่าคนตายโดยเจตนา.

ตามทางพิจารณาของศาลได้ความว่า กรณีเนื่องมาจากนางแจ๋วพุทธรักษาเปนภรรยาของนายเกียเต็ง ต่อมานายเกียเต็ง ถูกผู้ร้ายฆ่าตายนายเกียเต็ง มีทรัพย์มรดกทิ้งไว้เปนอันมาก นางแจ๋วกับนางหวิง ภรรยาของนายเกียเต็ง อีกคนหนึ่ง จึงเกิดพิพาทกันขึ้นด้วยเรื่องมรดก นายแสวง ผู้ตาย ได้วิ่งเต้นช่วยเหลือนางแจ๋ว ในเรื่องอรรถคดีที่สุดนายแสวงกับนางแจ๋วก็ได้เสียเปนสามีภรรยากัน นายเชื้อจำเลยในคดีนี้เปนบุตรเขยของนายเกียเต็ง โดยได้นางรัวบุตรีของนายเกียเต็ง ซึ่งเกิดด้วยนางจิ้นภรรยาอีกคนหนึ่งมีความโกรธเคืองนายแสวงมาก จึงได้ให้นายเตียวและนายอู่ยิงนายแสวงจนถึงแก่ความตาย.

ได้ความดังนี้ศาลจึงพิพากษาให้จำคุกจำเลยทั้ง ๓ ไว้ตลอดชีวิต แต่ลดโทษฐานสารภาพให้แก่นายเชื้อและนายเตียวคง จำคุกนายเชื้อ ๑๒ ปี นายเตียว ๑๖ ปี.

จำเลยอุทธรณ์และฎีกาต่อมาศาลทั้ง ๒ พิจารณาแล้วเห็นว่า ตามที่ศาลเดิมพิจารณาและพิพากษาลงโทษนั้นเปนการชอบแล้ว จึงให้ยกอุทธรณ์และฎีกาของจำเลยเสีย.

ศาลอาญาได้อ่านคำพิพากษาของศาลฎีกาแต่เมื่อวันที่ ๓๑ เดือนที่แล้ว.

ยามห้างถูกน้ำกรดสาดหน้าตาลืมไม่ขึ้น ไม่เคยปรากฏว่ามีสาเหตุโกรธเคืองใคร

เมื่อวันที่ ๓๑ เดือนก่อนเวลา ๒๒.๐๐ น. นายระรานาปาเด แขกชาติฮินดู ซึ่งเปนยามห้างบอเนียว ได้ถูกสาดหน้าด้วยน้ำกรดดิน ประสิว อย่างแรง อาการสาหัสกล่าวคือ ตาทั้งสองมองอะไรไม่เห็น ใบหน้าและคาม ออกไหม้เกรียมไปหมด เมื่อนายระรานาปาเด ถูกน้ำกรดสาดแล้ว ได้นำความไปแจ้งให้เจ้าหน้าที่สถานีตำรวจบ้านทวายๆได้จัดการส่งตัว นายระรานาปาเดไปรักษายังโรงพยาบาลกลาง.

ทางการสืบสวนของเจ้าหน้าที่ยังไม่ได้ความว่าใครเปนผู้ทำร้ายเพราะตัวนายระรานาปาเดก็ไม่เคยโกรธเคืองกับผู้ใด และมีความโอบอ้อมอารีมาก เมื่อก่อนนี้เปนยามที่สองของห้างบอเนียว แล้วเดินทางไปประเทศอินเดียเพื่อเยี่ยมญาติพี่น้อง แล้วกลับมาทำงานในตำแหน่งเดิม เมื่อเร็วๆนี้เอง ก็พอดีถูกน้ำกรดสาดหน้า.

ฝรั่งเศสปรับปรุงกำลังทางเรือ ใน ๔ ปีจะให้มีมากกว่าเยอรมนี

ม. คัมบังซีรัฐมนตรีว่าการทหารเรือของประเทศฝรั่งเศส กล่าวว่าโดยกฤษฎีกาที่ออกเมื่อวันที่ ๓ พฤษภาคมศกนี้ กำลังทัพเรือของฝรั่งเศสใน ค.ศ. ๑๙๔๒ จะมีมากกว่าอิศาลี ๕๐๐๐๐ ตัน มากกว่าเยอรมันนี ๑๒๐๐๐๐ ตัน.

งบประมาณรายจ่ายของกองทัพเรือใน ๑๙๓๙ รวมทั้งสิ้นจะมากกว่า ๓๒ ล้านปอนด์ และในปี ๑๙๓๙ ก็จะต้องจ่ายเท่า ๆ กัน.

นอกจากเรือประจันบานเก่า ๕ ลำและเรือดังแกร์ก ซึ่ง ม. คัมบังซีกล่าวว่าเปนเรือประจันบานที่ทันสมัยที่สุดในโลกแล้ว เรือสตราสบูร์กซึ่งเปนเรือพี่น้องกับเรือดังแกร์กก็จะออกจากอู่เซาต์นาแซร์ได้ในเดือนกันยายนศกนี้.

เวลานี้ฝรั่งเศสกำลังสร้างเรือประจันบานขนาด ๓๕๐๐๐ ตันอยู่ ๓ ลำ และจะลงมือสร้างลำที่ ๔ ในไม่ช้า.

ธรรมศาสตร์ กำหนดให้ปริญญา ตรีกิติมศักดิ์แก่บุคคล ๓ ประเภท

เนติฯ, ผู้สำเร็จ ร.ร. ข้าราชการและจุฬาฯ

มหาวิทยาลัยวิชาธรรมศาสตรและการเมืองได้ออกข้อบังคับว่าด้วยการให้ปริญญาตรีกิตติมศักดิ์ของมหาวิทยาลัยแก่บุคคล ๓ ประเภทคือ ๑. ผู้สำเร็จวิชากฎหมายเปนเนติบัณฑิต ๒. ผู้สำเร็จการศึกษาจากโรงเรียนข้าราชการพลเรือน และ ๓ ผู้สำเร็จการศึกษาจากคณะนิติศาสตร์และรัฐศาสตร์แห่งจุฬาลงกรณ์มหาวิทยาลัย ข้อบังคับนี้เพิ่งประกาศเมื่อวันที่ ๒๗ เดือนที่แล้ว.

โดยที่มหาวิทยาลัยวิชาธรรมศาสตร์และการเมืองได้เทียบวิทยฐานะของผู้สำเร็จวิชากฎหมายเปนเนติบัณฑิต ผู้สำเร็จการศึกษาจากโรงเรียนข้าราชการพลเรือน และผู้สำเร็จการศึกษาจากคณะนิติศาสตร์และรัฐศาสตร์แห่งจุฬาลงกรณ์มหาวิทยาลัย ให้เข้าศึกษาในชั้นปริญญาโทได้อยู่แล้ว ตั้งแต่เมื่อเริ่มตั้งมหาวิทยาลัย และกำหนดหลักสูตรการศึกษาแห่งมหาวิทยาลัยนี้ มาบัดนี้ทางการมหาวิทยาลัยเห็นเปนการสมควรที่จะตราข้อบังคับเพื่อให้ปริญญาตรีกิตติมศักดิ์แก่บุคคลดังกล่าวแล้ว.

อาศัยอำนาจตามมาตรา ๓๕ แห่งพระราชบัญญัติมหาวิทยาลัยวิชาธรรมศาสตร์และการเมือง พุทธศักราช ๒๔๗๕ คณะกรรมการมหาวิทยาลัยตราข้อบังคับไว้มีความสำคัญดังต่อไปนี้.

"ผู้สำเร็จวิชากฎหมายเปนเนติบัณฑิต, ผู้สำเร็จการศึกษาจากโรงเรียนข้าราชการพลเรือนและผู้สำเร็จการศึกษาจากคณะนิติศาสตร์และรัฐศาสตร์แห่งจุฬาลงกรณ์มหาวิทยาลัย ผู้ใดมีความประสงค์จะได้รับปริญญาตรีกิตติมศักดิ์ของมหาวิทยาลัย ให้ยื่นคำร้องตามแบบของมหาวิทยาลัยต่อคณะกรรมการมหาวิทยาลัย พร้อมด้วยใบรับรองความประพฤติตามแบบของมหาวิทยาลัย ซึ่งมีศาสตราจารย์ รองศาสตราจารย์ หรือผู้บรรยาย ๒ นายลงนามรับรอง.

"เมื่อคณะกรรมการมหาวิทยาลัยได้รับคำร้อง และพิจารณาเห็นเปนผู้ควรจะได้รับปริญญาตรีกิตติมศักดิ์ของมหาวิทยาลัยและให้ผู้ร้องมาขึ้นทะเบียน เมื่อได้ขึ้นทะเบียนแล้วก็ให้ได้รับปริญญาตรีกิตติมศักดิ์ของมหาวิทยาลัยได้."

ควรเสนอในที่นี้ว่า การขึ้นทะเบียนปริญญาตรีนี้ มหาวิทยาลัยตั้งอัตราเรียกค่าขึ้นทะเบียนเปนเงิน ๒๐ บาท ซึ่งเปนอัตราที่เปลี่ยนจากที่เรียกว่าค่าอบรมซึ่งแต่เดิมเรียกเก็บ ๑๐ บาท การขึ้นทะเบียนปริญญาตรีนี้ มหาวิทยาลัยเรียกเก็บทั้งปริญญาตรีโดยการศึกษา (ธรรมดา) และปริญญากิตติมศักดิ์.

ไมแลนฟองแสดงอยู่ที่ฮ่องกงร่ำรวยมาก เคยมีข่าวว่าจะเข้ามาแสดงในกรุงเทพฯ

เมื่อเร็ว ๆ นี้มีข่าวว่าไมแลนฟอง นักนาฏศาสตร์ เรื่องนาม ของ จีน จะเดินทาง มาแสดงศิลป์ ใน กรุง เทพ ฯ แต่จนบัดนี้ยังไม่มีวี่แววว่าโรงมหรศพหรือบุคคลผู้ใดได้ติดต่อไปยังไมแลนฟอง เพราะฉะนั้นข่าวที่ว่าไมแลนฟองจะเดินทางมาสยาม จึงยังเปนข่าวที่เอาแน่ยังไม่ได้.

บัดนี้เราได้รับข่าวจากผู้ส่งข่าวประจำฮ่องกงรายงานมาว่า เวลานี้ไมแลนฟองกำลังเปิดการแสดงอยู่ที่ฮ่องกง การแสดงของไมแลนฟองได้รับการต้อนรับ จากประชาชน ชาวจีนและชาวต่างประเทศในฮ่องกง เปนอันมาก ถึงแม้ เวลานี้ประเทศจีนกำลังทำสงครามอยู่ แต่การขายตั๋วของละครคณะไมแลนฟอง ไม่ตกต่ำเลย กลับขายได้คล่องดี มีพวกพ่อค้าและเศรษฐีไปจองตั๋วไว้ มาก ๆ ทุกวัน อัตราค่าดูละครคณะไมแลนฟองก็นับว่าอยู่ในระดับสูงต้นชั้นบือกซ์ (๗ ที่นั่ง) ฉบับละ ๕๐ เหรียญ ปรากฏว่าหาที่นั่งได้ยาก มีข่าวว่าพวกพ่อค้าจีนที่สิงค์โปร์ได้ทำการ ติดต่อมายังผู้จัดการละครคณะไมแลนฟอง เพื่อเชิญ คณะไมแลนฟองไป แสดง ที่สิงค์โปร์ ในเร็ว ๆ นี้.

ฮ่องกง เวลานี้ เปนเมือง ที่ สนุกครึกครื้นมาก เพราะมีจีน หนียุทธภัยมาอยู่ในฮ่องกงทวีจำนวนขึ้นทุกที ผู้ที่หนีภัยมาอยู่ในฮ่องกงนั้น ส่วนมากเปนพ่อค้าใหญ่ และเศรษฐีเซียงไฮ้, นานกิง ผู้ที่หนีมาจากแคนตอนก็ไม่น้อย.

เนื่องจากเศรษฐีและพ่อค้าใหญ่พากันหนีมาอยู่ฮ่องกง เปนจำนวนมาก จึงทำให้การค้าขายในฮ่องกงเจริญขึ้นอย่างรวดเร็ว รถยนตร์ในฮ่องกง เพิ่มมากขึ้นกว่าก่อน สงครามประมาณ ๓๐๐ คัน สินค้าขาเข้า ซึ่งมีสถิติเพิ่มขึ้น อย่างผิดปกติมีเครื่องลำอางค์เปนต้น เพิ่มขึ้นประมาณ ๒,๐๐๐,๐๐๐ เหรียญ บุหรี่และยาสูบต่าง ๆ ในเดือนเมษายน มีสถิติถึง ๒,๕๐๐,๐๐๐ เหรียญ สุราทุกชนิด ๑,๖๐๐,๐๐๐ เหรียญ แพรและผ้าทุกชนิดกว่า ๙,๐๐๐,๐๐๐ เหรียญ.

ข่าวประชาคม

ข้าราชการกรมยุทธศึกษาสมทบทุนสร้างอาวุธ นางสาวสยาม-- บำรุงวัดเบญจม

ข้าราชการกรมยุทธศึกษา. สมทบทุนสร้างอาวุธ.

คณะข้าราชการ นักเรียนนายร้อย นักเรียนเทคนิค และจ่าอากาศในกรมยุทธศึกษาทหารบก ได้มีศรัทธาร่วมใจกันบริจาคเงินสมทบทุนสร้างอาวุธ เปน ครั้ง ที่ ๘ เปน จำนวนเงินรวมทั้งสิ้น ๗๓๕ บาท ๒๕ สตางค์.

นางสาวสยาม.

นายพ. อีซีฮาชี ได้มีจดหมายถึงเราว่า มยุรีวิชัยวัฒนและวงเดือนภูมิรัตน์ มิได้แสดงภาพยนตร์ประกาศสินค้าขนมโมรินางาของญี่ปุ่น ความจริงการถ่ายภาพยนตร์ นางสาวสยามทั้งสองคนนี้ เปนการถ่ายเพื่อเผยแพร่แนะนำให้ประชาชน ชาวญี่ปุ่นซึ่งมิได้เห็นตัวจริงได้เห็นเท่านั้น.

บำรุงวัดเบญจม ฯ

เนื่องในงานที่พระเจ้า บรมวงศ์เธอพระองค์ เจ้าอดิศัยสุริยาภา ทรงบำเพ็ญ พระ กุศล ฉลอง พระ ชนมายุครบ ๔ รอบ และ เจ้าจอม มารดาอ่อน ใน รัชช กาล ที่ ๕ บำ เพ็ญ กุศลฉลองอายุครบ ๗๐ ปี เมื่อวันที่ ๑๕ กุมภาพันธ์ศกก่อน พระเจ้าบรมวงศ์เธอองค์ นั้น กับเจ้าจอมมารดาอ่อนได้ ทรงบริจาค และ บริจาค เงิน บำรุงวัด เบญจม บพิตร เปน จำ นวน ๒,๐๐๐ บาท.

สมาคมฝรั่งเศส.

เนื่อง จากมหาชน ได้ขอ ร้องมา ม. วิอัด-มาแซลมีความยินดีจะแสดงปาฐกถาเกี่ยวกับประวัติศาสตร์ แห่งวัฒนธรรมฝรั่งเศส ทุกๆ วันจันทร์ ที่ ๑ และที่ ๓ ของ เดือน เวลา ๒๑ น. ณะที่ สมาคม ฝรั่งเศส ถนนสาธรปาฐกถาครั้งแรกจะ เริ่มต้น ตั้งแต่ วันจันทร์ที่ ๖ มิถุนายน พ.ศ. นี้ สมาคมฝรั่งเศส ต้อน รับ มหาชน ทั่ว ไป ด้วยความยินดี.

หลวงวิจิตร์ จะไปเปนฑูต

หนังสือพิมพ์ ฉะบับ ๑ ลง ข่าวว่าหลวงวิจิตร์ วาทการจะได้ รับ ตั้ง เปนอัครราชฑูตประจำกรุงปารีส เราได้ สอบข่าวนี้จากกระทรวง ต่าง ประเทศ ๆ ปฏิเสธว่าไม่เปนความจริง.

นายเสวียนให้ ทุนเรียนมหาวิทยาลัย ๓ คน

นายเสวียน โอสถานุเคราะห์ ผู้แทนราษฎรจังหวัดพระนคร ได้เปิดโอกาสให้ ประชาชน ชิง ทุน เข้า เรียนในจุฬาลงกรณ์ มหาวิทยาลัย แผนกเภสัช กรรม ศาสตร์ ตลอด จน เรียนสำเร็จ จำนวน ๓ คน เพื่อส่งเสริมการศึกษาวิชาเภสัชกรรม นายเสวียนได้ มอบให้ เปนธุระ ของ นายก กรรมการ เภสัชกรรมสมาคม แห่ง กรุงสยาม ที่จะจัดการให้ เงินทุนค่าเล่าเรียนดังกล่าวแล้ว.

เรื่องนี้ เภสัชกรรมสมาคมได้ตั้งให้ ขุนเภสัชการโกวิท และนายจำลอง สุวคนธ์ เปนกรรมการพิจารณาวางระเบียบการชิงทุนนี้ โดยทำการติดต่อกับจุฬาลงกรณ์ มหาวิทยาลัย.

โรแตรีวันนี้

การประชุมโรแตรีวันนี้พระสาโรช รัตน นิมมานก์ จะ ได้ กล่าว กถาเรื่อง "กรีฑาสถานแห่งชาติ"

คลีโอพัตรากลับ

มิสซิสสอนสแตนซ์มังสเกากลับจากสิงคโปร์ ถึงพระนครโดยเรือเฮนริดเมื่อวันอังคาร มิสซิสมังสเกาผู้นี้เคยแต่ง เปน คลีโอพัตรา ให้ประชาชนชมบนเวทีเฉลิมกรุง.

ประชาชาติสำหรับประชาชน
ประชาชนควรอ่านประชาชาติ

บำเพ็ญกรณียไมตรีจิตต์วิทยาคมอุดมสันติสุข

ประชาชาติ

THE NATION

วันที่ ๒ มิถุนายน พ.ศ. ๒๔๗๐

คนชาติ

โดยปรกติ บุคคลย่อมมีความผูกพันธ์อยู่กับชาติ ความผูกพันธ์เช่นนี้ เรียกว่า สัญชาติ nationality-nationalite

คนที่อยู่ในความผูกพันธ์เช่นนี้ เรียกว่าคนชาติ national-ressortissant

ชนชาติ

คนชาตินั้น เปนคนที่มีความผูกพันธ์อยู่กับชาติในทางกฎหมาย ไม่ใช่ในทางเชื้อชาติ.

คนที่ร่วมเชื้อชาติกัน เรียกว่า ชนชาติ national-national

เช่นในเชโคสโลวะเคีย ซึ่งพูดกันอยู่มากณะบัดนี้นั้น พลเมืองเชโคสโลวะเคีย ก็เปนคนชาติเชโคสโลวัคด้วยกันทั้งนั้น เพราะกฎหมายนิยมสัญชาติเช่นนั้น.

แต่คนชาติเหล่านี้ แบ่งออกเปนคนชาติหลายเหล่าด้วยกัน กล่าวคือ ๑. ชนชาติเยอรมัน ที่เรียกว่าสุเดเตนเยอรมัน ซึ่งอยู่ตามชายแดนติดต่อกับเยอรมนีและออสเตรีย (แต่ก่อน บัดนี้รวมเข้ากับเยอรมนีแล้ว) ๒. ชนชาติมัจยาร์ (Magyar) ซึ่งอยู่ชายแดนติดต่อกับฮังการี และ ๓. ชนชาติรูเธเนียนซึ่งอยู่ตามชายเขาคาร์เปเธียนส์ และตามชายแดนติดต่อกับรูมเนีย.

ชนชาติเหล่านี้ ชื่อว่า ชนชาติส่วนน้อย national minorities เพราะชนชาติส่วนมากนั้นได้แก่พวกเชค และพวกสโลวัค แต่พวกเชคและพวกสโลวัคนี้ ถึงแม้จะเปนชนชาติส่วนมากด้วยกัน แต่ก็ถือว่าเปนสาขาต่างกัน และพวกสโลวัคเห็นว่าพวกเชคยังได้เบรียบอยู่.

คนชาติพื้นเมือง

คนชาติซึ่งอยู่ในประเทศใดประเทศหนึ่ง ที่พูดถึงหรืออ้างถึงนั้น เรียกว่าคนชาติพื้นเมือง national-national.

อันที่จริงมีอีกคำหนึ่ง ซึ่งใช้โดยนัยนี้ คือ native-indigene คนพื้นเมือง แต่คำนี้ฝรั่งมักใช้สำหรับคนต่างผิว ซึ่งออกจะเปนการเหยียดหรือดูถูกสักหน่อย ฉะนั้นจึงใช้คำว่าคนชาติพื้นเมืองแทน.

แต่ญี่ปุ่นมิได้เปนชนชาติผิวขาว จึงไม่มีข้อรังเกียจที่ต่างฝ่ายจะใช้คำว่า คนพื้นเมือง native แต่แม้กระนั้น ก็มิได้ใช้คำว่า คนพื้นเมือง โดยตรง หากใช้คำว่า คนในบังคับพื้นเมือง native subject

พลเมือง

คนชาติแห่งประเทศที่เปนสาธารณรัฐ (Republic) เรียกว่า พลเมือง citizen-citoyen เช่นชาวอเมริกันเปนต้น เปนพลเมือง หาได้เปนคนในบังคับ subject ไม่ ข้อนี้ชาวอเมริกันรู้สึกมาก เพราะเมื่อรวมกับอังกฤษ เคยเปนคนในบังคับอังกฤษแต่เมื่อแยกเปนเอกราชออกไปและตั้งสาธารณรัฐขึ้นแล้ว ชอบที่จะเรียกตนเองว่า พลเมือง.

คนในบังคับ

คนชาติแห่งประเทศที่เปนราชอาณาจักร์ มีพระมหากษัตริย์เปนประมุข เรียกว่า คนในบังคับ Subject-Sujet.

ฉะนั้น คนชาติ สยาม อังกฤษ ญี่ปุ่น ก็เปนคนในบังคับด้วยกันทั้งนั้น ญี่ปุ่นเคร่งในข้อนี้มาก เพราะนับถือพระจักรพรรดิเปนที่ตั้ง.

คนในอารักขา

คนชาติแห่งรัฐซึ่งอยู่ในอารักขา เรียกว่าคนในอารักขา protege หรือ protected person-protege

คนซึ่งอยู่ในอารักขา

โดยที่มีอาณาเขตต์ในอาณัติขึ้นตั้งแต่มหาสงครามที่แล้วมา คนชาติแห่งรัฐในอารักขาก็ดี หรือคนชาติแห่งอาณาเขตต์ในอาณัติก็ดี รวมกันเรียกว่า คนซึ่งอยู่ในอารักขา persons under (British) protection

ศัพท์ฉะเพาะฝรั่งเศส

ฝรั่งเศสเรียกคนชาติทั่วไปว่า ressortissants แบ่งออกเปน ๒ ชั้น ๑. พลเมือง citoyen มีสิทธิ์เต็มที่รวมทั้งสิทธิการเมืองด้วย พลเมืองนั้นนอกจากชาวฝรั่งเศสแล้ว ยังได้แก่คนพื้นเมืองในอาณานิคมชาวฝรั่งเศส ซึ่งได้รับสิทธิการเมืองแล้วด้วย.

๒. คนในข้อบังคับ Sujet คนพื้นเมืองในอาณานิคมฝรั่งเศส ซึ่งยังไม่ได้รับสิทธิการเมืองนั้นเรียกว่า คนในบังคับ.

๓. คนในอารักขา protege คนพื้นเมืองในรัฐอารักขาของฝรั่งเศส เรียกว่า คนในอารักขา.

ตัวอย่าง – ชาวฝรั่งเศสในอินโดจีน เปนพลเมือง ญวนในโคจินจีนเปนคนในบังคับ ญวนในอันนัม กับตังเกี๋ยและลาว กับเขมร เปนคนในอารักขา.

วรรณไวทยากร

✱

กำลังทางอากาศของอังกฤษ

ลอนดอน ๓๑ พฤษภาคม – บันดานักการเมืองแถลงข่าว ว่าอังกฤษ ส่ง คณะข้าหลวง แห่งกองทัพอากาศไปยังสหปาลีรัฐอเมริกา ทั้งนี้เนื่องจากกระทรวงการอากาศต้องการซื้อ เครื่องบินทิ้งระเบิดจำนวนหนึ่ง และจัดตั้งโรงงานสร้างเครื่องบินอันมั่นคงขึ้นในแคนาดา ซึ่งสามารถ จะจัดส่งเครื่องบินให้อังกฤษ ได้ในเมื่อ โรงงาน ของ อังกฤษ ถูกทำลาย โดยการโจมตี ทางอากาศ ข่าวเล่นอว่าในปัจจุบัน คณะข้าหลวง แห่งกองทัพ อากาศ ซึ่งเดินทาง ไปยัง อเมริกา ได้สอบ สวน ผู้ชำนาญ ทางอากาศ และทำสัญญากับ บริษัทเดินอากาศอเมริกันภาคเหนืออยู่ การซื้อขาย จะเปนไปใน ทางการก็ต่อเมื่อได้สอบสวนรายงานของคณะข้าหลวงแล้วเท่านั้น ในขณะเดียวกันสหปาลีรัฐอเมริกาก็กำลังจัดส่งอุปกรณ์เครื่องบินซึ่งได้รับสั่งอยู่ เหตุผลสำคัญในความตั้งใจของอังกฤษที่จะซื้อ เครื่องบินเพียงจำนวน จำกัดจาก อเมริกานั้น ไม่แน่ว่ากระไรการซื้อขายเกี่ยวกับการสงครามอยู่บ้าง ในเมื่ออเมริกาจะตั้งตัวเปนกลาง ส่วนข้อตกลงใจในการปรับปรุงอุตสาหกรรมสร้าง เครื่องบินในแคนาดาเปนการใหญ่ ก็เนื่องจากเหตุอันเดียวกัน เข้าใจกันว่า แผนการของกระทรวงการอากาศ ในยามสงครามคือ แคนาดาต้องสามารถ ส่งเครื่องบินทิ้งระเบิดชนิดทรงอำนาจที่สุด ซึ่งบันทุกลูกระเบิดไปยังลอนดอนได้. (โทรเลขฮาวาส)

✱

คดีเรียกเงินกู้ ๒๐๐๐ บาท

นาย ลิก ลักษณสุต ได้เปนโจทก์ยื่นฟ้องนางเสงี่ยม เจ้าของยี่ห้อย่งไท้ฮะ ตำบลปากคลองผดุงดด ด้วย ต่อศาลฟ้องหาว่าจำเลยได้กู้เงินไป ๒ คราว เมื่อวันที่ ๒๙ มีนาคม พ.ศ. ๒๔๗๙ และวันที่ ๔ พฤษภาคม พ.ศ. ๒๔๘๐ รวมเปนเงิน ๒๐๐๐ บาท ต่อมาค้างดอกเบี้ย ๓ เดือนเศษ เปนเงิน ๗๕ บาท ๖๖ สตางค์ จึงขอให้ศาลบังคับให้จำเลยใช้ต้นเงินและดอกเบี้ย จำเลยให้การปฏิเสธว่าไม่ได้เปนหนี้โจทก์ตามฟ้อง.

เมื่อศาลสืบพยานโจทก์เสร็จแล้ว ปรากฏว่าจำเลยได้ถูกศาลพิพากษาให้เปนบุคคลล้มละลาย

(มีต่อหน้า ๓๔)

สภาพนครธนบุรี

[ต่อจากหน้า ๑]

ขอให้เปิดอภิปรายทั่วไป ในการไว้วางใจหรือไม่ไว้วางใจคณะมนตรีเปนรายตัว ของนายพงศ์ เผ่าบุนนาค ขึ้นพิจารณาก่อน เพราะถ้าเกิดไม่ไว้วางใจที่หลังจะทำให้ยุ่งยาก ที่ประชุมอนุมัติ นายพงศ์เผ่า บุนนาคเจ้าของญัตติขอเปิดอภิปรายได้อ่านญัตติมีข้อความว่า มนตรีรายตัวบางท่านเช่นนายทองหล่อ บุณยนิตย์ ไม่ได้ตั้งใจทำงานเอาเวลาที่ควรทำหน้าที่มนตรีใช้ทำประโยชน์ส่วนตัว และทำการโฆษณาเพื่อเปนผู้แทนราษฎร จึงขอให้สภาเปิดอภิปรายทั่วไป จบแล้วมีแถลงประกอบว่าเพื่อกันความเสื่อมเสียของงานเทศบาลอันเปนงานส่วนรวมแต่ตอนท้ายว่า ถ้าท่านมนตรีที่ออกนามจะตั้งใจทำงานก็จะยินดี จากนั้นมีสมาชิกผู้หนึ่งกล่าวว่า ได้ยินการอภิปรายของสมาชิกที่นั่งเมื่อกี้นี้ว่ายินดี สงสัยว่ายินดีจะถอนญัตติอย่างนั้นหรือ. จากนั้น นายกมนตรี ได้ลุกขึ้นตีว่าขอบใจสมาชิก แต่การเสนอญัตติอภิปรายอย่างนี้เท่ากับตีทั้งหน้าบ้านหลังบ้านทีเดียว แลตามข้อความที่อภิปรายมาแล้ว ข้าพเจ้ายังไม่เห็นข้อกล่าวหาเลย เพราะผู้เสนอพูดรวม ๆ กันไปหมดจึงยังไม่ใคร่ที่จะให้นายทองหล่อมนตรีตอบ จากนั้นสมาชิกอื่นได้สนับสนุน แลคัดค้านเรื่องขอให้นายทองหล่อแถลง นายทองหล่อกล่าวว่าได้รักษาตำแหน่งอันมีเกียรติ คือตำแหน่งมนตรีจะตั้งใจทำงานจริงๆ เพราะมนตรีเปนตำแหน่งเกียรติยศ และไม่ได้เปนมนตรีเพราะหวังเบี้ยประชุม. จากนั้นก็ได้โต้กันด้วยเรื่องมาทำงานไม่ตรงตามเวลามีสมาชิกผู้หนึ่งกล่าวว่าเวลาไม่สำคัญนัก สำคัญอยู่ที่งานสำเร็จหรือไม่สำเร็จ แลว่าเคารพท่านนายกอย่าเคารพเต่ปาก ท่านนายกเปนคนเฉียบขาดทำอะไรทำจริง นายพักตร์ หงษ์ทองว่า ไม่ได้ติเวลาน้อยมากหาก แต่ติว่าไม่ทำงานแล้ว ยกตัวอย่าง นายทหารกับพลทหารว่าใครทำงานมากน้อยกว่ากัน จากนี้การโต้เถียงอย่างอลวนก็บังเกิดขึ้นจนประธานต้องห้ามพูดบ่อยครั้ง นายพงศ์เผ่าขอให้นายทองหล่อแถลงอีกครั้ง. เพราะยังเข้าใจไม่ชัดเจน นายเพ่ง บุนนาค กล่าวว่า อย่าให้ต้องพูดกันยืดยาวไปเลย เพียงแต่ขอให้นายทองหล่อรับรองว่าจะทำงานเต็มความสามารถเท่านั้นก็จะขอถอนญัตติเพื่อระงับความวุ่นวาย แต่ถ้าหากไม่รับรองก็จำเปนต้องเปิดอภิปรายต่อไปอีก นายสุริยัน เศวตเศรณีกล่าว ถ้าเล่นอย่างนี้ใครอยากจะด่าใครก็เสนอญัตติขึ้นมาด่าเอาตามชอบใจเพราะเสนอก็ง่ายถอนก็ไม่ยาก นายพงศ์เผ่าหวลไปพูดถึงเวลาอีก ขอให้ตรวจเวลาทำงานของนายทองหล่อ แต่ได้กล่าวออกตัวว่าไม่ได้มีสาเหตุโกรธเคืองเปนส่วนตัวเลย. นายพันตรี หลวงสรายุทธวิชัย สมาชิกผู้หนึ่งว่าไม่เคยมีส่วนได้เสียเหมือนกัน แต่การตรวจดูเวลาทำงานนั้นไม่ได้ประโยชน์ เพราะบางคนมาเซ็นชื่อ แล้วกลับก็มีถมไป. ประธานว่าได้ฟังการอภิปรายมานาน พอสมควรแล้ว ขอให้ปิดการอภิปรายโดยให้สมาชิกยกมือ ในที่สุดปรากฏว่าฝ่ายให้ปิดมี ๓๘ คะแนน ฝ่ายให้เปิดมี ๑๗ คะแนน เมื่อปิดการอภิปรายแล้ว นายเพ่งลุกขึ้นพูดเรื่องนายทองหล่ออีกประธานห้ามว่า เรื่องเสร็จแล้ว ถ้าขืนพูดต่อไปก็เท่ากับดูถูกสภา.

ลำดับต่อไปนายสุริยัน เศวตเศรณีเสนอให้ดำเนิมการประชุมตามระเบียบวาระต่อไปโดยคะแนน ๔๐ ต่อ๑จากนั้นนายกคอบกะทู้ถาม ของสมาชิกตามลำดับ แต่มีสมาชิก ๒ นาย คือนายประพนธ์ องศุกสิกร แลนายสิน ทิพย์เกษร ขอถอนกะทู้โดยอ้างว่าเพื่อสงวนเวลา.

สภาปิดประชุม เมื่อเวลา ๑๗.๒๗ นาฬิกา นายกมนตรีกล่าวสุนทรพจน์ขอบคุณสภาเปนใจความว่า สมาชิกมีคติธรรมสูงใคร่ที่จะได้เห็นท้องถิ่นเจริญ การโต้เถียงเนื่องจากข้องใจการงานนั้นเปนไปตามวิถีของประชาธิปไตย ท่านหวังว่าจะคงดำรงชื่อเสียงแลเกียรติคุณด้วยดี ในที่สุดได้กล่าวคำอวยพรแด่สมาชิกในนามคณะมนตรี เมื่อท่านนายกมนตรีได้จบลงแล้ว หลวงพินิจวิเทศภัณฑ์ประธานสภาได้กล่าวตอบในนามของสมาชิกสภาเปนใจความขอบคุณคณะมนตรีที่ได้บริหารงานมาด้วยดีแลไม่ถือโกรธในกรณีโต้กันกับสมาชิก. บันดาสมาชิกจะพยายามเปนนายตรวจดูแลเครื่องจักรบริหารของท่านนายกและคณะว่าตัวใดเกิดพิรุธจะได้ร้องเรียน เพื่อเปลี่ยนแปลง หรือซ่อมแซมทำให้ดีขึ้น ในที่สุดขออวยพรให้แก่คณะมนตรีในโอกาสปิดสมัยประชุมนี้ด้วย.

ในการประชุมวันนี้ การซักกะทู้ถามบางกะทู้ได้เปนไปอย่างโปกฮา ซึ่งถ้ามีโอกาสเราอาจจะเสนอผู้อ่านในวันต่อไป.

รางวัล
๕๐บาท
ทุก ๆ เดือน

รางวัล
๕๐บาท
ทุก ๆ เดือน

การประกวดภาพถ่าย
- ซีโล -
มีรางวัล ๘ รางวัล
เปนเงินสดทุก ๆ เดือน
โปรดถามรายละเอียดตามร้านขายฟิลมทั่วไป
หรือที่
ห้างดิทแฮล์ม จำกัด
เอเย่นต์แต่ผู้เดียว

ฆาตกรรมนางปริก

(ต่อจากหน้า๑)

และเจ้าหน้าที่ตำรวจจังหวัดสมุทรปราการ ณที่จังหวัดสมุทรปราการ แล้วใช้เรือยนตร์แล่นย้อนเข้ามาอำเภอพระประแดง ต่อจากนั้นได้เข้าล้อมบ้านนายชา สิทธิประเสริฐ นายหลอม นายนิรันดร์ แลนายฮับ วัฒนานนท์ ซึ่งตั้งอยู่ในบริเวณตลาดอำเภอพระประแดง จับได้นายชา นายหลอม นายนิรันดร์และนายฮับได้โดยละม่อม เมื่อจับกุมบุคคลทั้ง ๔ ได้แล้วก็จับนายเผล่ หนูน้อย ได้ที่หมู่บ้านตำบลบ้านกล้วย โดยละม่อมเช่นเดียวกัน เมื่อได้จับกุมเสร็จเรียบร้อยแล้วได้นำฝาก คุมขังไว้ ในที่ต่าง ๆ

ผู้ถูกจับกุมทั้ง ๕ นี้ เปนผู้ต้องหาในคดีฆ่านางปริก ซึ่งได้ถูกฆ่าตายเมื่อ ๒ ปีเศษมาแล้ว ผู้ต้องหาที่ถูกจับทั้ง ๕ นี้ ปรากฏว่าเกี่ยวข้องเปนญาติของนางปริกแทบทั้งสิ้น ทางการตำรวจท้องที่เกิดเหตุคืออำเภอพระประแดง จังหวัดสมุทรปราการ แลตำรวจสันติบาลได้พยายามสืบสวนมาเปนเวลานานจนได้หลักฐานว่า การฆาตกรรมครั้งนี้เกิดขึ้นเนื่องด้วยทรัพย์มรดกของผู้ตาย นายชาซึ่งปัจจุบันเปนคนมีทรัพย์และไร่นามากเปนที่รู้จักของชาวพระประแดง ได้ทราบว่าเปนตัวการที่สำคัญคนหนึ่งในผู้ต้องหา แลนายชาก็คือสามีของนางปริกผู้ตายนั้นเอง นอกนั้นเปนน้องแลบุตรเขยของนายชาทั้งสิ้น.

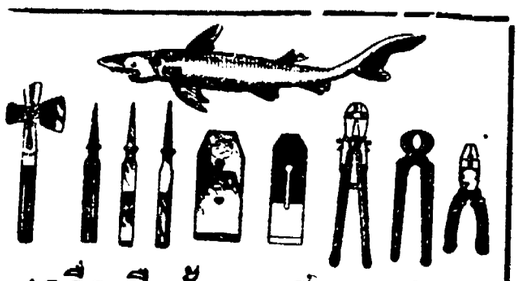
เครื่องมือชั้นยอดเยี่ยมของโลก
คือ ตราปลา ของสวิเดนนี้
ได้รับเหรียญตราจากนานา
ประเทศทั่วโลก
มีจำหน่ายตามร้านขายเครื่อง
เหล็กทั่วไป
ห้างเบอรลี่ยุคเกอร์
เอเย่นต์

ประชาชาติ
THE NATION

พุทธศาสนา ▪ ▪ ▪

ของศาสตราจารย์ หลุยส์ฟิโนต

(นายกสมาคมราชบัณฑิตฝ่ายบรูพทิศแห่งประเทศฝรั่งเศส)

[ต่อจากวันที่๑/๓/๘๑]

บทที่๕

ปรินิพพาน

พระพุทธดำเนิน ครั้งสุด ท้ายนั้น คือเสด็จจากนครราชคฤห์ ไปประทับอยู่นครกุสินาราและเสด็จเข้าสู่ปรินิพพานณะที่นั้น นคร สำคัญ ต่างๆ ที่พระองค์ เสด็จเขาไป พักใน การเสด็จ ดำเนินครั้งนี้ ตาม คำภีร์ มหา ปรินิพพานสูตร์ คือ ปาตะลิคาม เวสาลีและปาวา.

เวลาเสด็จไปถึงปาตะลิคามพระองค์ ได้ทรงทอด พระเนตร์ เห็น เสนาผู้ใหญ่ของประเทศมคธสองคนกำลังสร้างนครหนึ่งเพื่อเปนที่อยู่ของ พวกวัชชี พระองค์ ทรงทำนายว่า นครนี้ต่อไปจะบริบูรณ์และมีอานุภาพมาก เสนาผู้ใหญ่ทั้งสองนั้น ก็นิมนต์ให้พระองค์ ฉันอาหารเพล แล้วก็ตามพระองค์ ออกไป เสนาพวกนี้ได้กราบทูลพระพุทธเจ้าว่า ประตูเมืองที่พระ องค์ ได้เสด็จ ออกไป นั้นจะได้ขนานนามว่า โคตมทวาร และสถานที่พระองค์ เสด็จข้ามแม่น้ำคงคานั้นจะได้ขนานนามว่า โคตมติฏฐเวลา นั้นน้ำในแม่น้ำคงคาขึ้นมาก ชนทั้งหลายก็พยายามหาเรือ แต่ว่าพระพุทธเจ้าและภิกษุสงฆ์ทั้งหลาย ก็ไปถึงฝั่ง ข้างหน้าโดยครู่เดียว เท่านั้น เปนที่อัศจรรย์ยิ่งนัก.

ครั้นถึงนครเวสาลีแล้ว พระองค์ เสด็จไป อาศัย อยู่ ในป่า มะม่วงของนางอมรปาลี หญิงนครโสเภณี นางอมรปาลีก็มาถวายบังคมพระพุทธเจ้าแล้วนิมนต์ไปฉันภัตตาหารที่เรือนของตน พระองค์ก็ทรงรับนิมนต์นั้น พวกลิจฉวีมาทีหลังก็เสียใจ ด้วยพระองค์ไม่ทรงรับนิมนต์ของตน พระพุทธเจ้าได้เสด็จไปฉันภัตตาหารที่ เรือน นางอมรปาลีนาง ก็เอาเรือน ถวายแก่ พระพุทธเจ้าและพระองค์ ก็ได้ทรงรับไว้.

ครั้นถึงฤดูเข้าพรรษา พระพุทธเจ้าได้จำพรรษาอยู่บ้านเวฬุวัน ส่วนภิกษุสงฆ์ทั้งหลายก็แยกย้ายกันไปอยู่ตามสถานที่ใกล้นครเวสาลี ณะที่นั้นพระองค์ ได้ทรงประชวรหนัก แต่พระองค์ทรงดับความ ทุกข เวทนาได้ด้วยอธิวาสนขันติคุณของพระองค์.

พระอานนท์กราบทูลพระองค์ว่าวิตกถึงอาพาธของพระองค์มาก แต่ยังดีใจอยู่ที่ว่าพระองค์ ยังไม่ปรารภ ถึงภิกษุ สงฆ์แล้ว ตรัส พุทธพจน์ อันใดอันหนึ่ง ก็ยังจักไม่ปรินิพพาน ก่อนเวลานั้นพระองค์ ก็ตรัสตอบพระอานนท์ว่า.

"ดูก่อนอานนท์ เหตุใดสงฆ์ จึงจะรอคอย รับคำ บัญญัติ จาก ตถาคตอีก ตถาคตได้แสดงธรรม โดยพิสดาร ทั้งที่ลับและเปิดเผย ไม่ได้ปกปิดไว้ทั้งภายในและภายนอกเพื่อแสดงแก่สาวก บาง จำพวก การ ปกปิดธรรม ข้อใด ข้อ หนึ่งไว้ ฉะเพาะ คนๆ เดียวนั้นไม่มีแก่ตถาคตเลย ถ้ามีผู้ใดคิดว่าเราจะรักษาภิกษุทั้งหมดหรือหรือภิกษุ ทั้งหมด จะ ตัดขาด จากเราดังนี้ คนๆ นั้นและอานนท์จะปรารภภิกษุสงฆ์แล้วบัญญัติสิ่งใดสิ่งหนึ่ง ไว้ ตถาคตไม่ได้รำพึงดังนั้นเลย เพราะฉะนั้น จะให้ตถาคตเอาเรื่องใดมาบัญญัติแก่ภิกษุสงฆ์ อีก.

อานนท์ ตถาคตนี้ชราแล้ว ตถาคตมีอายุมากแล้ว ตถาคตได้ บำเพ็ญพุทธกิจ ถึง กำหนด แล้ว บัดนี้ชนมายุกาลแห่งเราได้ ๘๐ ปีแล้ว.

อานนท์ เกวียนที่เก่าแล้วต้องใช้การด้วยความระมัดระวัง ฉันใด ก็กายพระตถาคตนี้ที่ตั้งอยู่ได้ ก็ด้วยความระมัดระวัง เช่นเดียว กัน ฉันนั้น เมื่อใดจิตต์ ตถาคต ได้ ถึง ซึ่ง เจโตสมาธิ คือละเสียซึ่งขันธบัญจกับเวทนาบางจำ พวกแล้ว และ ดำรง อยู่ เมื่อใดตถาคตเข้านิมิตเจโตสมาธิหยุดอยู่ด้วยอนิมิตตะสมาธิ เวลานั้นแหละอานนท์ กายแห่งตถาคตย่อมจะถึงซึ่งความผาสุก.

เหตุนี้แหละอานนท์ เธอจงเปนประทีปแห่งตน เธอจงเปนที่พึ่งแห่งตน นอกจากตนเองแล้ว นอกจากธรรมนี้แล้ว ไม่มีที่พึ่งอันใดอื่นเลย ประชาชนในสมัยนี้ก็ดี ประชาชนซึ่งจะเกิดมาในเวลา ตถาคต ปรินิพพานแล้วก็ดี ก็มีประทีปอยู่แต่ดวงเดียว มีที่พึ่งแต่อันเดียว อันนั้นก็คือ ตนเองและธรรม คนจำพวกนั้นถ้าหากปรารถนาจะบำเพ็ญกุศลให้ยิ่งขึ้นไปก็จะถึงซึ่งที่สุดคือ นิพพาน.

จากนั้นมา พระพุทธเจ้าก็ได้เสด็จไปสถิตอยู่ปาวาลเจดีย์ ติดกับเมืองเวสาลี เสด็จ ประทับอยู่ ณะที่นั้น เปนเหตุ ให้ พระ อานนท์ กระทำความผิดซึ่งต่อไปได้ เกิดเปนคดีเรื่องใหญ่ คือ ไม่ได้ ทูล อาราธนา ให้พระองค์ เสด็จอยู่ ตลอดกัลป์.

พระ พุทธเจ้า ตรัส บอก แก่ พระอานนท์ ว่าดังนี้ อานนท์ ผู้ใดบำเพ็ญอิทธิบาททั้ง ๔ ให้ บริบูรณ์ คือ ๑ ฉันทิทธิบาท ๒ วิริยิทธิบาท ๓ จิตติทธิบาท และ ๔ วิมังสิทธิบาท ผู้นั้นอาจอยู่ ในโลกนี้ได้ หนึ่งกัลป์ หรือว่าอาจอยู่ สิ้นเวลากว่าหนึ่งกัลป์ อิทธิบาททั้ง ๔ นี้ ตถาคตได้ บำเพ็ญให้ บริบูรณ์ จนหมดสิ้นแล้ว พระองค์ได้ตรัสนิมิตโอภาสให้ เห็นโดยแจ่มแจ้งพอสมควร แต่พระอานนท์ หา เข้าใจไม่ จึงนิ่งเฉยเสีย.

ขณะ ที่พระองค์ สถิต อยู่ ลำ พังพระองค์ เดียว มีมารเข้ามาเฝ้าพระองค์ และอาราธนา ประ สงค์ ให้ เขาสู่ปรินิพพาน เพราะว่าบัดนี้พวกภิกษุภิกษุณี อุบาสก อุบาสกา ก็มีอยู่บริบูรณ์ พระสัพพัญญูตรัสตอบว่า ดูก่อนพระยามารท่านจงสงบใจ เสีย เถิดอีก ๓ เดือน เท่านั้นตถาคตจะปรินิพพาน พระองค์ก็ปลงพระชนม์มายสังขารดังนี้ ในครั้งนั้นแผ่นดินก็ไหวหวั่นอานนท์ได้ทูลถามเหตุที่แผ่นดินหวั่นไหวนั้น และก็รู้เหตุการณ์ที่เปนไปนี้ อานนท์คิดอยากกราบทูลขอให้พระองค์เสด็จอยู่จนกระทั่งสิ้นกัลป์ แต่สายเสียแล้ว เพราะพระพุทธเจ้าได้ตั้นพุทธวาจาออกและจะเปลี่ยนเปนสองไปไม่ได้.

ขณะที่พระองค์ สถิตย์ อยู่ ใน ป่ามหาวันต์ ในกูฏาคารศาลา จึงดำ

[มีต่อหน้า ๓๐]

ลิ้นไฟ

โดยเรณู

★

[ต่อจาก ๑/๒/๘๑]

ในเวลานั้น บนถนน ชนบท แถบนั้น ไม่มีผู้คนสัญจรไปมา นิคกอลบรินน์นั่งลงบนคันถนนซึ่งเต็มไปด้วยหญ้า จุดบุหรี่เชอรูตสูบ ในยามยุ่งยากเช่นนี้บุหรี่ เปน อาหาร วิเศษ ของเขาซึ่งแม้ ไม่ มีอาหาร อย่าง อื่น เขาก็สามารถทนอยู่ได้ตั้ง ๔๗ ชั่วโมง.

เกี่ยวกับแผนการที่จะทำให้พอลฮาร์เลย์ต้องยอม จำนนต่อการ บีบคั้นของตน ออร์มุสข่านได้ ขึ้นรถไฟไปลอนดอนแต่เมื่อคืนนี้ ออกจากสถานีโลเออร์ เคลย์เบอรี่ เกือบ จะใน เวลาเดียวกับที่นายพันเอกลอร์ดโวลเวอร์แฮม ลง มา เดิน แร้ง เดิน กา อยู่ หน้าสโมสร ทหารม้า เพราะรถ รอลส์รอยของท่านหายไป รถรอยส์รอยคันนี้กำลังทำความวิตกให้แก่นิคกอลบรินน์เพราะการ ที่เขานำ ไปซุก ซ่อน ไว้ ในโรงนาร้าง หลังคาว่าง ใกล้ ๆ นั้น คนงานที่ กำลัง ผ่าน ไปมาอาจ จะไป เจอเข้าก็ได้.

อย่างไรก็ดี เขามีเรื่องอื่นอันสำคัญและด่วนที่จะต้อง คิดถึง ยิ่งกว่าอย่างน้อย ที่สุด ก็ คือ จำเปน ที่ เขาจะต้องหาที่ หลบซ่อนตัว อยู่ ใน บริเวณใกล้เคียงกับฮิลล์ไซด์นี้.

บางทีใบหน้าอันมีลักษณะคล้ายกับของพวก ซิอูซ์ นั้น จะ ฉาย ให้ เห็นสปีริต ซึ่งมี สัมพันธ์ อยู่บาง ประการกับสปีริตของพวกอินเดียนแดงที่มีชื่อเสียงโด่งดังนั้นบ้างเปนแน่ เขาเปนบุคคลที่มีความไหวพริบดี และเคยล่าสัตว์ใหญ่ในป่า มา แล้ว จึง ไม่เปนการยากอะไร ที่จะ กระ ทำ การให้สำเร็จตามความประสงค์ ของ เขา ดังนั้น เมื่อรถยนต์เก่งคัน ที่ เขา แล เห็นออกไปจากฮิลล์ไซด์ กลับ มาในตอนบ่ายจึงปรากฏ ว่ามีดวงตาคู่หนึ่งแอบซุอยู่ในพุ่มไม้ ใกล้ทาง.

สัมชาติญาณบอกเขาว่า หญิงสาวสวยที่นั่งสนทนามาในรถกับ ออร์มุสข่านนั้นมิใช่ใครอื่น นอก จากพีดอบิงดัน ส่วน หญิง อีก คนหนึ่งที่นั่งมาด้วยนั้น เขาทายไม่ถูก ว่า เปนใคร เขาไม่สงสัยเลยว่า เจ้าแขกหนุ่มรูปงาม ที่แสดงความ อ่อน น้อมต่อคู่สนทนาของตนนั้นคือ เจ้าตัว ที่มีสมญานามว่า ลิ้นไฟ นั่น เอง เขาหวลระลึกถึง ข้อความ ที่ ได้ ทราบ มาเขาเข้าใจว่าการ ที่หญิงสาว ถูกนำ ตัวมานี้คงจะต้องเกี่ยวข้องกับการบังคับให้พอลฮาร์เลย์ยอมจำนนนั่นเอง แต่จะไม่ มี อะไรอื่น ที่ชั่วร้าย กว่านั้น อีกหรือ?

ภายหลังเมื่อรถเก๋ง คันเก่ากลับออกไปอีกครั้งหนึ่ง ทั้งๆ ที่จะต้องเสี่ยงภัยต่อการมีผู้พบเห็น อย่างที่สุดเขาก็หาหวั่นหวาดไม่ นิคกอลบรินน์วิ่งตัดสนามตรงไปชะโงกหน้าดูว่าใครนั่งไปในรถนั้น ไม่ใช่ใครอื่น คนที่นั่งไปในรถนั้น คือหญิงแก่คน ที่นั่งมาพร้อมกับพีดอบิงดันนั่นเอง หล่อนมีอาการไม่สบาย และ มีแขก ฮิน ดู คนหนึ่งนั่งคอยปรนนิบัติอยู่ข้างๆ.

นิค กอล บรินน์ ขบ กราม แน่นหญิงสาวได้ ตก อยู่ ใน กับของมันอีกคนหนึ่ง เขากลับหันหลังวิ่งตรงไปยังตึกอย่างรวดเร็ว และใน ที่ สุด ได้ช่วย เหลือ พีด อบิง ดัน ออก มา ดังกล่าวแล้ว.

★ ★ ★

ในเวลาไล่เลี่ยกันนั้นเอง พอลฮาเลย์ได้ตกลงใจ ดำ เนินการไปตามลู่ทางที่ เขาคิดไว้ แล้ว ช่องอัน มีลักษณะคล้ายช่องระบายลม ซึ่ง เขาสันนิษฐาน ว่า เปน ช่อง แอบ ฟัง การเคลื่อนไหวของเขานั้นมีกรอบทำ ด้วยโลหะยื่นออกมาจากผนังด้วย อนึ่งเขายังได้พบปุ่มสำหรับกดกริ่งไฟฟ้าที่กรอบประตูใหญ่อีกด้วย.

เมื่อได้เห็นพีดอบิงดันมา นั่ง อยู่ในห้องตรงหน้าเขาออกไป นั้น พอลฮาร์เลย์รู้สึกตกใจมาก ในใจร้อนเปนไฟ แต่พยายาม สำรวม กิริยาอาการให้เปนปกติไว้ เขา กดปุ่มกระดิ่งไฟฟ้าและคอยอยู่ ครู่หนึ่ง ประตูกระจกถัดม่านกั้นออกไป ก็ เปิด ออกและเสียงที่เขาคุ้นหูดังตามมา.

"มิสเตอร์พอลฮาร์เลย์ ?"

"ใช่" เขาตอบ "ฉันตัดสินใจเด็ดขาดแล้ว"

"ตัดสินอย่างไรล่ะ?"

"ตกลง"

"ท่านฉลาด ที่ คิด ถูก" เสียงตอบ "เรา จะ ส่ง คำ แถลงไปให้ท่านเซ็นชื่อ ถ้าท่านเซ็นชื่อแล้วโปรดกดกระดิ่งอีกครั้งหนึ่ง ต่อจาก นั้นท่าน จะ เปน อิสสร ภาพ ภายใน ๒-๓ นาที"

พอผู้พูดถอยออกไป จาก ที่ นั่นพอลฮาร์เลย์ ก็ ถอนใจ ยาว และถอดเสื้อออก มองดูรอบๆ คล้าย หา ที่แขวนเสื้อ ในที่สุดเขาก็ ยืน ขึ้นบนเก้าอี้เหวี่ยงเสื้อ ขึ้นไป เกี่ยว ปากช่องลมไว้ เมื่อจัดการเสร็จแล้ว ก็ หันกลับ ในขณะนั้นโต๊ะซึ่งตั้งอยู่ กลางห้องค่อยๆ เลื่อนลดลงไปใต้พื้น เขากระโดดพุ่งไปที่โต๊ะนั้นโดยเร็วๆ และโดยเงียบที่สุด เขานั่งขัดสมาธิบนโต๊ะซึ่งเลื่อนลงไปและเขา รู้สึกตัว ว่าถูกห้อมล้อมไปด้วยความมืดสนิท.

[ยังมี ต่อ]

จระเข้ไต

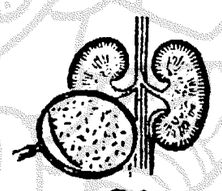

ของโสโครก ซึ่งจะทำให้ไตพิการ

ไตเป็นอวัยวะ ซึ่งมีหน้าที่สำหรับกลั่นกรอง ของโสโครกในร่างกาย แล้วขับถ่ายออกมาเป็นน้ำปัสสาวะ โดยหลอดเล็ก ๆ ละเอียดซึ่งมีอยู่ประมาณเก้าล้านหลอด อาจเป็นอันตรายได้ง่าย ถ้าไม่ได้รับความระมัดระวังตามสมควร

ถ้าไตของท่านพิการหรือเสื่อมหน้าที่ลง จะทำให้ท่านต้องปัสสาวะบ่อย ๆ ในเวลาค่ำคืน ปวดขา หวาดสะดุ้ง วิงเวียน ปวดคามบ้าง ปวดหลังบริเวณบั้นเอว ข้อทั่วบวม ปวดปลายประสาท รู้สึกร้อนและคันตามผิวหนัง เจ็บแปลบปลาบตามร่างกาย เรื่อมซึมไม่ตึกตักแรงแรง

ซิสเทิลซ์ (CYSTEX) เป็นยาใหม่ที่นายแพทย์เพิ่งคิดค้นขึ้น มีสรรพคุณระงับอาการดังกล่าวแล้ว บำรุงให้แข็งแรงช่วยขับสิ่งโสโครกในไตและบำบัดไต

ขวดเล็ก ๔๗ เม็ด ขวดใหญ่ ๑๔๔ เม็ด

มีจำหน่ายตามห้างร้าน ร้านยาทั่วไป ถ้าหากซื้อไม่ได้ โปรดติดต่อกับ

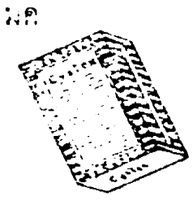

ถ้าไตพิการจะนำความทุกข์ทรมานสู่อวัยวะสำคัญ

บริษัทซิมแอล์ม จำกัด
สี่แยกเสาชิงช้า พระนคร
ผู้แทนจำหน่ายยาที่ในกรุงสยาม

(หากท่านไม่ พอใจในยานี้ บริษัทยินดีคืนเงินค่ายา ให้)

ประชาชาติสำหรับประชาชน
ประชาชนควรอ่านประชาชาติ

ความรักของ ศาสตราจารย์ ศรีนครินทร์

วรมย ยะเทัย เขียนตามเค้าเรื่องของ **มอริซ คอวริช** ประกอบกับ ทุ่งสำวลารทะมา

[เริ่มลงวันที่ ๑๓/๖/๙๐]

[ต่อจากวันที่ ๑/๒/๙๐]

อำมาตย์มนตรีทั้งปวง จึงตรัสแก่มหาโพธิว่า จงเติมนามข้างท้ายของเราเข้าไปอีกว่า พระผู้เป็นเจ้าแห่งพยาธิภัย ๙๖ ประการ และนางกำนัลที่ล่วงโองการ ก็ให้นำไปประหารในฐานที่ฝ่าฝืนพระราชบัญชาเสียโดยด่วน.

ทันใดนั้น หิรัญบดีราชองค์รักษ์พิเศษผู้บุตรอำมาตย์ราชชินญาณ จึงกราบทูลขึ้นว่า ข้าแต่พระมหาราชเจ้า เหตุการณ์ทั้งนี้ขอให้ทรงพระกรุณาให้ข้าพระเจ้าได้กราบทูลความเดิม ซึ่งบิดาข้าพระเจ้าได้ปฏิบัติราชการมาโดยราชประเพณี คือว่าข้าราชการฝ่ายในคนใดมีโทษถึงประหาร ก็โปรดพระราชทานเวลา ๒ ชั่วโมงที่จะได้ไปร่ำลาขอขมาผู้ที่เป็นญาติมิตร อันตนได้กระทำผิดไว้ทั้งนี้ เพื่อได้รับอภัยซึ่งผู้ตายจะปราศจากกังวล ข้าพระจ้ นราธิบดีทรงเห็นชอบก็โปรดอนุมัติตามนั้น.

ส่วนนางพญาม่าซอว์ เมื่อทรงเห็นเหตุการณ์เป็นวิปริตดังนี้ เบื้องต้นก็ทรงขุ่นเคืองและทรงโทมนัสอยู่ แต่ครั้นดำริห์สำนึกพระองค์ว่าเป็นสัตรี มีตำแหน่งพระอัครมเหษีซึ่งตามปกติสามัญชนปรนนิบัติอยู่ก็คือการครอบครัวผัวเมีย. ผัวทำผิดเมียห้ามไม่ฟัง แต่เมียเป็นท้าวหลัง ก็ค่อยคล้อยไปด้วยพอให้ก้าวไปก่อน แต่ถ้าท้าวหลังดี ก็จะรั้งท้าวหน้าไว้ได้ ซึ่งนางพญาจะได้ทรงรั้งต่อไป เหตุฉนี้ พระนางเจ้าจึงมิได้ตรัสประการใด แม้พระเจ้านราธิบดี จะได้ทรงรับสั่งถามความเห็น ว่าพระเจ้าแผ่นดินควรจะสั่งเผด็จอย่างนั้นได้หรือไม่ พระนางทรงทูลสนองแต่เพียงว่า "สุดแต่พระองค์จะทรงเห็นตามคำสดุดี แต่เหตุผลอันมีย่อมไม่ตรงกับกะถาเผยแพร่พระเกียรติยศได้" พระเจ้านราธิบดี ทรงดังเดพระทัยอยู่ ครั้นจะทรงถอนพระราชโองการ ก็จะเป็นที่คนทั้งหลายจะตรหาดูหมิ่นพระบรมเดชานุภาพจึงทรงให้เลยตามเลยไป ตรัสถามพระราชกิจอื่น ๆ พอได้เวลาก็เสด็จขึ้น.

ในราตรีกาลนั้นไม่ทรงสำราญพระทัยเลย ได้ทรงแลเห็นแต่ภาพนางกำนัลนั้นดิ้นรนและร่ำร้องขอโทษพระจะทรงระงับลงได้ นิมิตร์ร้ายนั้นก็ปรากฏขึ้นอีก ก็ทรงเกรี้ยวกราดนางกำนัลชาวที่อยู่ออื้อ ต่อจนใกล้รุ่งจึงบันธมหลับได้ แต่เมื่อตื่นบันธมขึ้น นางพนักงานทั้งหลายต่างพากันนึกประหม่าครั่นคร้ามอยู่ ด้วยเห็นสีพระเนตร์อันแดงดุจสายเลือด พระภักตร์บ่งมิได้ตรัสประการใด ที่ใกล้พระแท่นบันธมนั้น ตามประเพณีย่อมมีพระแสงชนิดต่าง ๆ ไว้สำหรับที่จะทรงใช้ในยามฉุกเฉิน ทันใดนั้น พระเจ้านราธิบดีทรงคว้าพระแสงหอก พุ่งไปยังกำนัลคนหนึ่ง ซึ่งกำลังยืนรีหันขวางอยู่ริมทวารห้องพระบันธมบังเอิญปลายหอกปักเข้ากับฝาผนังจึงถูกที่แขนถากไป บัดนี้บันดานางกำนัลชั้นหลวงทั้งหลาย ต่างก็พากันหวาดหวั่นเป็นพัลวัล ปะทะกันล้มลุกคลุกคลาน ไขรกันอยู่ที่ธรณีพระทวารจะชิงกันออก บ้างถูกขยุกแข่งเสียผ้าจนล่อนจ้อน หลุดจากทวารได้ก็ปลีกเครื่องสงคนวิ่งปุเลงไปด้วยความตกใจ ขณะนั้นพระเจ้านราธิบดี ยิ่งกระหน่ำขว้างพระราชาวุธจนหมดสิ้น หากไปกระทบลับแลเสียบ้าง ถูกเสาที่บ้าง จึงมิเป็นอันตรายต่อผู้ใด และขณะนี้รู้สึกว่าคงมีพระสติเป็นปกติขึ้น.

เหตุการณ์ซึ่งเกิดขึ้นนี้ได้ปรากฏไปยังนางพญาม่าซอว์โดยด่วน พระนางทรงพระรำพึงว่า

พระเจ้านราธิบดีจะทำลายพระราชบัลลังก์แห่งพระองค์เสียเองแล้ว แต่การที่จะทูลทัดทานในขณะมีพระสติเคลิบเคลิ้มใฝ่ในพระราชอำนาจนี้ จำต้องหาทางเบี่ยงบายด้วยอุบายยอบคายให้พระองค์คืนพระสติทรงเห็นผิดและชอบด้วยพระองค์เองในขั้นนี้ พึงจะป้องกันเหตุวินาศร้ายแรงไว้ ดังนี้แล้ว นางพญาก็ทรงกระซิบสั่งข้าหลวงคนสนิท นางนั้นรับพระเสาวณีแล้วก็ทูลลาไป.

ในวันรุ่งขึ้น พระเจ้านราธิบดีตื่นบันธมประกอบด้วยพระอาการฉุนเฉียวเช่นเคย บันดาข้าราชการงานคอยจับดำสังเกตพระอาการอยู่ครั้นเหลียวไปยังที่ ๆ เคยวางพระแสงก็ได้ทรงประสบผลไม้ต่าง ๆ เรียง

[ยังมีต่อ]

ตกมาใหม่

แพรดอก, สีดอกสวยงามหลายชะนิด แพรตัดเสื้อทั้งชุด (สำหรับงานกลางคืน) ผารินนิน แฟนซีแบบใหม่ (ตามตลาดไม่มีขาย) ผ้ารินนินดอกลาย (ชะนิดไม่ยับ) แบบใหม่หลายชะนิด ผ้าแก้วดอกบัก ดอก, ลาย, งามหลายสิบชะนิด ผ้าตัดเสื้อหน้าร้อน ดอกงามลายสวยแปลก ๆ และยังมีแพรผ้าแฟนซีอีกหลายชะนิด.

เชิญที่

ห้างรามสโตร์

(บางรัก)

ความพยาบาท

รวมยะเทาะ

เขียนตามเค้าเรื่องของ ฮอริซ คอวิช
ประกอบกับ พงศาวดารพะม่า

[เริ่มลงวันที่ ๑๓/๖/๗๐]
[ต่อจากวันที่ ๑/๒/๗๑]

อำมาตย์มนตรีทั้งปวง จึงตรัสแก่มหาโพธิว่า จงเติมนามข้างท้ายของเรลเข้าไปอีกว่า พระผู้เป็นเจ้าแห่งพยาธิภัย ๗๖ ประการ และนางกำนัลที่ถวายโองการ ก็ให้นำไปประหารในฐานที่ฝ่าฝืนพระราชบัญชาเสียโดยด่วน.

ทันใดนั้น หรัญบดีราชองค์รักษ์พิเศษผู้บุตรอำมาตย์ราชชินญาณ จึงกราบทูลขึ้นว่า ข้าแต่พระมหาราชเจ้า เหตุการณ์ทั้งนี้ขอให้ทรงพระกรุณาให้ข้าพระเจ้าได้กราบทูลความเดิม ซึ่งบิดาข้าพระเจ้าได้ปฏิบัติราชการมาโดยราชประเพณี คือว่าข้าราชการฝ่ายในคนใดมีโทษถึงประหาร ก็โปรดพระราชทานเวลา ๒ ชั่วโมงที่จะได้ไปร่ำลาขอขมาผู้ที่เป็นญาติมิตร อันตนได้กระทำผิดไว้ทั้งนี้ เพื่อได้รับอภัยซึ่งผู้ตายจะปราศจากกังวล ข้าพระจ้ำนราธิบดีทรงเห็นชอบก็โปรดอนุมัติตามนั้น.

ส่วนนางพญาม่าซอว์ เมื่อทรงเห็นเหตุการณ์เป็นวิปริตดังนั้นเบื้องต้นก็ทรงขุ่นเคืองและทรงโทมนัศอยู่ แต่ครั้นดำริห์ตำนึกพระองค์ว่าเป็นสัตรี มีตำแหน่งพระอัครมเหษีซึ่งตามปกติสามัญชนปรนนิบัติอยู่ก็คือการครอบครัวผัวเมีย. ผัวทำผิดเมียห้ามไม่ฟัง แต่เมียเป็นท้าวหลัง ก็ค่อยคล้อยไปด้วยพอให้ท้าวไปก่อน แต่ถ้าท้าวหลังดี ก็จะรั้งท้าวหน้าไว้ได้ ซึ่งนางพญาจะได้ทรงรั้งต่อไป เหตุฉนี้ พระนางเจ้าจึงมิได้ตรัสประการใด แม้พระเจ้านราธิบดี จะได้ทรงรับสั่งถามความเห็น ว่าพระเจ้าแผ่นดินควรจะสั่งเผด็จอย่างนั้นได้หรือไม่ พระนางทรงทูลสนองแต่เพียงว่า "สุดแต่พระองค์จะทรงเห็นตามคำสดุดี แต่เหตุผลอันมีย่อมไม่ตรงกับกะถาเผยแพร่พระเกียรตินี้ก็ได้" พระเจ้านราธิบดี ทรงดังเดพระทัยอยู่ ครั้นจะทรงถอนพระราชโองการ ก็จะเป็นที่คนทั้งหลายจะครหาดูหมิ่นพระบรมเดชานุภาพจึงทรงให้เลยตามเลยไป ตรัสถามพระราชกิจอื่น ๆ พอได้เวลาก็เสด็จขึ้น.

ในราตรีกาลนั้นไม่ทรงสำราญพระทัยเลย ได้ทรงแลเห็นแต่ภาพนางกำนัลนั้นดิ้นรนและร่ำร้องขอโทษพอจะทรงระงับลงได้ นิมิตร์ร้ายนั้นก็ปรากฏขึ้นอีก ก็ทรงเกรี้ยวกราดนางกำนัลชาวที่อยู่ออึง ต่อจวนใกล้รุ่งจึงบันทมหลับได้ แต่เมื่อตื่นบันทมขึ้น นางพนักงานทั้งหลายต่างพากันนึกประหม่าครั่นคร้ามอยู่ ด้วยเห็นสีพระเนตร์อันแดงดุจสายเลือด พระภักตร์บ่งมิได้ตรัสประการใด ที่ใกล้พระแท่นบันทมนั้น ตามประเพณีย่อมมีพระแสงชนิดต่าง ๆ ไว้สำหรับที่จะทรงใช้ในยามฉุกเฉิน ทันใดนั้น พระเจ้านราธิบดีทรงคว้าพระแสงหวด พุ่งไปยังกำนัลคนหนึ่ง ซึ่งกำลังยืนรีหันขวางอยู่ริมทวารห้องพระบันทมบังเอิญปลายหอกปักเข้ากับฝาผนังจึงถูกที่แขนถากไป บัดนี้บันดานางกำนัลชั้นหลวงทั้งหลาย ต่างก็พากันขาดขวัญเป็นพัลวัล ปะทะกันล้มลุกคลุกคลาน ไปยังที่ทวารจะชิงกันออก บ้างถูกยะถูกแย่งเสื้อผ้าจนล่อนจ้อน หลุดจากทวารได้ก็บากบิดเครื่องสงฆ์ดังปุเลงไปด้วยความตกใจ ขณะนั้นพระเจ้านราธิบดี ยิ่งกระหน่ำขว้างพระราชาวุธจนหมดสิ้น หากไปกระทบลับแลเสียบ้าง ถูกเสาขื่อบ้าง จึงมิเป็นอันตรายต่อผู้ใด และขณะนี้รู้สึกว่าค่อยมีพระสติเป็นปกติขึ้น.

เหตุการณ์ซึ่งเกิดขึ้นได้ปรากฏไปยังนางพญาม่าซอว์โดยด่วน พระนางทรงพระรำพึงว่า

พระเจ้านราธิบดีจะทำลายพระราชบัลลังก์แห่งพระองค์เสียเองแล้ว แต่การที่จะทูลทัดทาน ในขณะนี้พระสติเคลิบเคลิ้มใฝ่ใน พระราชอำนาจฉนี้ จำต้องหาทางเบี่ยงบายด้วยอุบายแยบคายให้พระองค์คืนพระสติทรงเห็นผิดและชอบด้วยพระองค์เองในขณะนี้ พึงจะคอยระงับเหตุวุ่นร้ายแรงไว้ ดำริห์ฉนี้แล้ว นางพญาก็ทรงกระซิบสั่งข้าหลวงคนสนิท นางนั้นรับพระเสาวณีแล้วก็ทูลลาไป.

ในวันรุ่งขึ้น พระเจ้านราธิบดีตื่นบันทมประกอบด้วยพระอารมณ์ฉุนเฉียวเช่นเคย บันดาข้าหลวงพนักงานคอยจับดาสังเกตพระอาการอยู่ครั้นเหลียวไปยังที่ ๆ เคยวางพระแสงก็ได้ทรงประสบผลไม้ต่าง ๆ เรียง

[ยังมีต่อ]

ตกมาใหม่

แพรดอก, สีดอกสวยงามหลายชะนิด แพรตัดเสื้อทั้งชุด (สำหรับงานกลางคืน) ผารินนินแฟนซีแบบใหม่ (ตามตลาดไม่มีขาย) ผ้ารินนินดอกลาย (ชะนิดไม่ยับ) แบบใหม่หลายชะนิด ผ้าแก้วดอกบัก ดอก, ลาย, งามหลายสิบชะนิด ผ้าตัดเสื้อหน้าร้อน ดอกงามลายสวยแปลก ๆ และยังมีแพรผ้าแฟนซีอีกหลายชะนิด.

เชิญที่

ห้างรามสโตร์

(บางรัก)

เมื่อนะโปเลียนสิ้นวาสนา

โดย

นายพลโท พระยาจเดพหัสดิน

★ ✱ ★

(ต่อจากวันที่ ๑/๓/๘๑)

พร้อมด้วยเรือสำเบยาแดร์ และเรือแลงฟาดิคา เบลอะ ด้วย การ ขวาง ทางของข้าศึกไว้ ข้าศึกจะมีกำลังมากมาย กว่าเราสักเพียงใดก็ตาม ข้าพเจ้าจะทำให้ ต้องชะงักอยู่ ให้ จงได้"

พระเจ้านะโปเลียน ทรงเห็นชอบด้วยกับโครงการณ์ของ โบ แดะ เพราะได้ทรง ตั้งพระราช หฤทัยไว้ ว่า จะ ไปประทับหาความสงบสุขใน ดอนปลายแห่งพระชนม์ชีพในอเมริกา แต่ไม่โปรดการหนีไปในเรือ อเมริกัน พระราชประสงค์ของพระองค์ นั้น จะ ต้องเสด็จไป ด้วยความสง่าผ่าเผยสม พระเกียรติยศ พระเจ้า จักรพรรดิ์ จะ ต้องเสด็จไป ด้วยเรือรบ หลวง จึงทรงรีรออยู่ ด้วย ความหวังว่าบางทีลมจะเปลี่ยนทาง บางทีข้าศึกจะประมาทและบางทีอังกฤษก็อาจ ถวาย หนังสือเดินทาง ซึ่งเปนความฝันที่ไร้ ผล พระเจ้านะโปเลียน ทรงรีรอเพื่อว่ารัฐบาลอาจถูกราษฎรหรือเหตุการณ์ดับขัน การจลาจลภายในกองทัพ บังคับให้ต้องเชิญเสด็จ กลับไปนำทหาร ถ้าไม่มีอะไร เกิดขึ้นก็ยังมีโอกาสที่จะหนีไปทางแม่น้ำยีรงเดอ หรือถ้าหนีไม่ทันก็จะเสด็จไปอาศัยอังกฤษอยู่

การไปอาศัยอังกฤษอยู่ นั้น พระเจ้านะโปเรียนได้ ทรงคิดไว้ แต่เมื่อ วันทรงสละราชสมบัติ เพราะทรงเห็นเปนการกระทำที่สมด้วยพระเกียรติยศได้ เคยมีรับสั่งด้วยเรื่อง นี้ที่ พระ ราชวังเอลิเซกับเจ้าหญิงฮอร์ตองซ์ กับ บาซาโน กับ ลาวัลเลตต์ กับการ์โน และในระหว่างการเจรจาที่วังลามาลเมซ่ง ก็ได้เคยทรงขอร้องโดยฉะเพาะว่า ถ้ามีความจำเปนก็ขอให้พระองค์ได้เสด็จไปยังเรือรบอังกฤษ เปนความนึกคิดที่ยัง ฝังมั่นอยู่ ในพระราชหฤทัย จะทรงฝืนสักเท่าใดๆความนึกคิดอันนี้ก็กลับมาเร้าพระองค์อยู่ เปนเนืองนิจดุจ สิงอยู่ ในพระกมลประเทศ

วันที่ ๕ ที่ ๖ และที่ ๗ กรก ฎา คมได้ ผ่านไปในการรอ — — รอไป — — ข่าวคราวจากปารีสไม่มีมา ลมคงทิศเดิมและเรือลาดตระเวนอัง กฤษ ก็ยังคงทำการลาดตระเวนอยู่ ตามเคย.

ขณะนั้นมีผู้ ถวายความเห็น ใหม่ คือ นาย เรือ เอก เบล ส่ง ซึ่งเปน ผู้ ปก ครอง เรือ สิน ค้า ขนาด — ๕๐ ตัน ชื่อมัคเดอเลน ของบิดาภรรยาซึ่ง เปน คนเรือ ของ ชาวเดน—มาร์ค เบลส่งเข้ามารับอาสาที่จะบันทุกเรือนั้นด้วยสุรา และนำ พระเจ้า นะโปเลียนหนีไปกับราชบริพาร๔คนโดยจัดถังสุราว่างเปนที่บระทับ แต่พระเจ้านะโปเลียนไม่ทรงเห็นด้วย เพราะผู้สงวนเกียรติเช่นพระเจ้านะโปเลียนนั้นย่อมจะหนีข้าศึกไปซ่วน ในถังสุรานั้นไม่ได้อยู่เอง.

ขณะนั้นราชบริพารได้ตามเสด็จไปถึงพร้อมกัน ซึ่งรวมอยู่ กับ ผู้ ทได้โดยเสด็จพระราช ดำเนินมา แต่ต้นด้วยกันเปน ๖๔ คน เจ้าพ้าโยเซฟก็ตามมาด้วย ความ ประสงค์ ที่ จะตามเสด็จไปอเมริกา.

ในคืนวันที่ ๗ กรกฎาคมนั้น เบแกร์ได้ รับคำสั่งใหม่จากปารีส เปนการตอบรายงานที่เบแกร์ ได้มีไปจากนิอร์ต์ และได้ ไปถึง ปารีส เมื่อวันที่ ๔ เมื่อรัฐบาลได้ เซ็นสัญญายอมแพ้และเปิดประตูกรุงปารีสรับข้าศึกแล้วส่วนกองทัพบกนั้นก็กำลังจะถอยไปยังแนวน้ำลัวเรอะ รายงานของเบแกร์ได้ทำให้ฟุเชกับพวกตระหนก ตกใจเปน

[มีต่อหน้า๒๒]

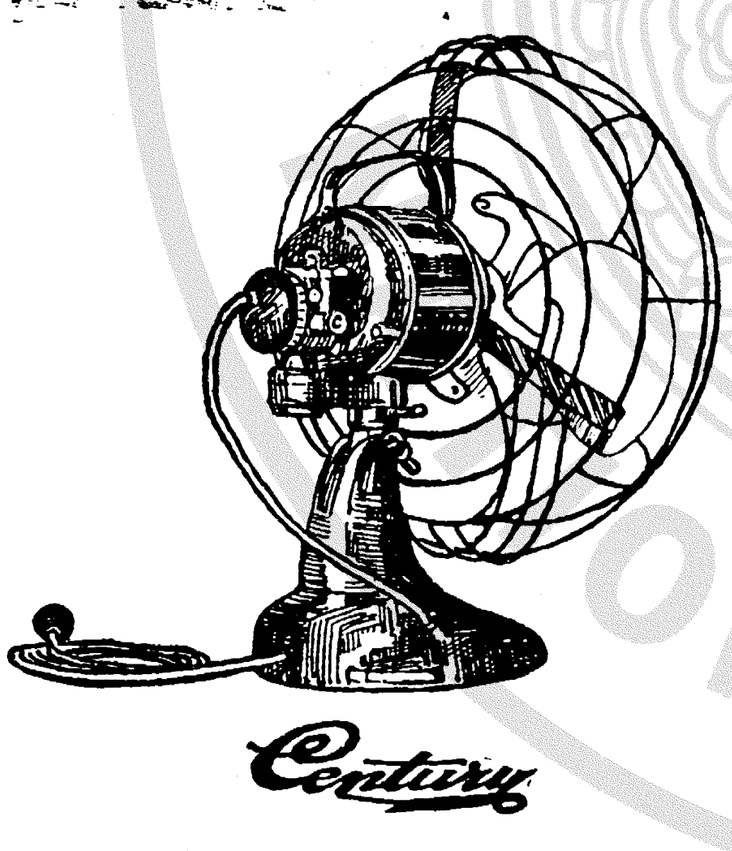

พัดลมไฟฟ้า

ชนิดตั้งโต๊ะและชนิดแขวนเพดาน

มีพร้อมทุกขนาด

ราคาย่อมเยาว์ เช่าซื้อก็ได้

จะชมได้ที่

บริษัทไฟฟ้าสยามคอร์ปอเรชั่น จำกัด

โทรศัพท ๒๒๐๐๐ แผนกพัสดุ

เบญจกัลยาณี

[ต่อจากวันที่๑/๓/๘๑]

"ทำไมอาจะไม่เข้าใจ" เขาค้านโดยเร็ว "หลานต่างหากที่ไม่พยายามเข้าใจคำพูดของอา ถึงเราจะรักไม่ใคร่เขา ก็ไม่มีใครว่ากล่าวแต่ในเรื่อง มาร ยาตร์ แล้วเราจะต้องระวังให้นิ่มนวลเสมอ เสียแม้แต่นิดเดียว ไม่มีข้อแก้ตัวอย่างใดเลย ขอให้อาพูดตรงๆ กิริยาของหลานนั่นเองทำให้หลานเสียดำรงไป" หลวงสิริแพทย์ชว้างก้นบุหรี่โดยแรง แล้วจุดบุหรี่ตัวใหม่ "ความจริงเปนการไม่ดีอย่างยิ่งที่อาจะนำความที่เขาไว้วางใจพูดให้อาฟังมาพูดให้รู้ถึงหูอื่น แต่ก็จำเปนต้องทำ จำเปนต้องเสียศีลธรรม เพื่อให้หลานรู้ประจักษ์ถึงความจริง ไม่ลุ่มหลงมัวเมาอยู่อีก.

"หลานเปนคนชอบบังคับใครๆ ให้ทำตามใจด้วย วิธีหักหาญ บังคับไม่ใช่โน้มน้อมโดยไม่ให้รู้สึกตัวเมื่อดำรงออกปากบอกความรัก เขาบอกด้วยความสงสาร ที่เห็นหลานถูกทรัต ต่างๆ เขาก็พยายามจะรักหลานจริงๆ แต่ทีนี้ มาถูกหลานแสดงกิริยาดึงดันอะไรต่างๆ เช่นเวลาเขาทำอะไรหลานไม่พอใจ หลานมักพูดว่า 'นี่รักฉันละก็อย่ายังงี้นะ' อะไรเหล่านี้ กิริยาหักหาญดึงดันนั้นไม่มีใครในโลกชอบ ตัวหลานเองก็ไม่ชอบ เช่นเวลาคุณนายจะตักเตือนหลาน ท่านไม่ค่อยพูดค่อยจา ท่านเอ็ดเอาๆ แล้ว หลาน วิ่งรองไห้ โล่ ลงมาทุกที แต่ที่ดำรงไม่ออกปากอย่างใดนั้น เพราะเขาเปนคนพิเศษ ฝืนกิริยาได้กับใจมาก เขาเคยบอกกับอาเมื่อเรื่องนั้นแตกแล้วว่า เขาได้คิดถึงเรื่องนี้มาก่อนแล้ว แต่ด้วยความสงสาร และคิดว่าจะแก้ไขให้หายได้ เขาจึงปลงใจรักด้วย แต่ในที่สุดก็ไม่หาย เขากลัวจะต้องเอามือไปซุกหีบ จึงต้องปล่อยให้เดินคนละทาง ขอให้รู้ไว้"

"นี่หรือคะ ความผิดของจินต์" หญิงสาวอุทาน ระบายความขมขื่นปวดร้าวออกมาในน้ำเสียง.

"นี่แหละ ความผิดของจินต์" หลวง สิริ แพทย์ เน้น อย่าง หนัก แน่น ความผิดข้อเดียวเท่านั้น ขอให้กลับใจเสียใหม่ จะแก้ตัวว่าเพราะคิดถึงเขา, หรือประสิทธิ์ไม่น่ารักเท่าเขาเปนข้ออ้างสำหรับไม่บังคับตัวของตัวเองนั้น เพื่ออะไร? เพื่อให้เขากลับมาเหลียวแลอีกยังงั้นหรือ? เมินเสียเถอะ.

"วันคืนยิ่งล่วงไปคำว่า 'ยังเปนเด็ก' ก็ห่างไป และคำว่า 'เปนผู้ใหญ่แล้ว' ก็เข้ามาแทนที่ มีภาระสำคัญที่ต้องรับผิดชอบมากขึ้นทุกที ถ้าเราทำเหลว ไม่เหลวแต่เพียงตัวเรา ทุกๆสิ่งที่จะต้องอาศัยเรา พึ่งเรา จะพลอยเหลวไปด้วย"

หลวงสิริแพทย์หยุดอัดบุหรี่จินตนานิ่งเปนเบื้อเขาจึงพูดต่อไป.

"คนเราดีที่ตรงไหน คนเราดีที่รู้อะไรแล้วทำได้จริงแท้จริง คนเรารู้ดีรู้ชั่วด้วยกันทั้งนั้น แต่คนที่รู้แล้วทำได้ ก็ได้ชื่อว่าเปนคนดี ส่วนคนที่รู้แล้วทำไม่ได้ ไม่รับการสรรเสริญอย่างใดเลย คนอื่นทำไมเขาทำได้ แล้วจินต์ทำไมทำไม่ได้ จินต์ต่ำกว่าเขาหรือ? เปล่าจินต์รู้น้อยกว่าเขาหรือ? เปล่า ไม่มีเหตุอะไรที่จะต้องอ้างว่าทำไม่ได้ เว้นแต่ใจจินต์จะไม่ทำเอง การทำอะไรทั้งสิ้นสำคัญอยู่ที่ใจ ถ้าใจจะทำแล้วละก็ อะไรล่ะที่ทำไม่ได้ ไม่มีเลย"

ชายหนุ่มหยุดระบายลมหายใจอย่างยืดยาว ชะโงกหน้าเข้าไปใกล้หญิงสาว จินตนาร้องไห้น้ำตาไหลรินไม่ขาด.

"เธอต้อง กลับพยายามเอาชนะตัวเอง" "เขาพูดต่อไป "สิ่งใดที่รู้ว่างาม สิ่งนั้นเธอต้องทำ ถ้าเธอตั้งใจทำ อาเชื่ออย่างแน่นแฟ้น ว่าเธอจะทำได้ดียิ่ง เพราะเธอไม่ใช่คนโง่ เธอจะต้องวางตัวให้งามสมฐานะ สมที่จะเปนธิดาของท่านข้าหลวง' สมที่ท่านจะกล่าวด้วยความภาคภูมิว่า "นี่ครับ ลูกสาวผม ลูกสาวผม" เธอจะต้องวางตัวให้ควรแก่การ ได้ชื่อว่า ภรรยา ผู้ ประเสริฐให้สามีกล้าที่จะ นึก ถึงเธอ ด้วยความอิ่มใจว่า 'นี่เปนดวงมณีอันมีค่าของฉัน' และให้ลูกระลึกถึงเธอด้วยความเคารพและบูชา ถ้าจะพิจารณาให้ละเอียด ความจำเปนทั้งหลายแหล่ที่อาว่าเธอต้องทำนี้ ไม่ใช่อื่นไกล ไม่ใช่สิ่งที่ฝรั่งผู้เชี่ยวชาญในชีวิตสมรสคิดขึ้น แต่เปนคุณสมบัติแห่งผู้ดีไทยนี่เอง.

"ดูๆ ก็เปนการน่าอัศจรรย์คุณสมบัติของผู้ดีช่างเปนสิ่งจำเปนไม่ว่าในที่ใด ช่างเปนประโยชน์ไม่ว่าในสถานะไหน ช่วยให้ท่านหลับตา

[มีต่อหน้า ๒๖]

ทรงผมจะเรียบร้อยงามมีเสน่ห์ ด้วยการใช้ไบรล์ครีม เมื่อท่านใช้ไบรล์ครีม ท่านย่อมมั่นใจได้ว่าทรงผมเรียบร้อย งดงาม หนังศีรษะเย็นสบาย และปราศจากรังแค เพราะไบรล์ครีมปรุงด้วยน้ำมันธรรมชาติ ร่วมกับตัวยาอันมีสรรพคุณในทางบำรุงผม ก่อนซื้อโปรดระวังของเทียม

บริษัท ดิทแฮล์ม จำกัด เอเย่นต์แต่ผู้เดียว

BRYLCREEM

The Perfect Hair Dressing

สตรีมีโรคมาก

โรคทางโลหิตประจำเดือน แลโรคมดลูกเปนเจ้าเรือน นอกจากนี้ยังมีโรคทางประสาท ทำให้ใจหวั่นหวาด แลกลุ้มใจไม่มีเวลาสบาย ยาสตรีศรีจันทร์ เปนยาประจำวันแก้โรคสตรีโดยตรง ที่ห้างศรีจันทร์มียาสำหรับโรคสตรีทุกอย่าง มีทั้งยารับประทาน ยาฉีด, มีเครื่องไฟฟ้าวิทยาศาสตร์ แลมีแพทย์ที่รักษาโรคสตรีโดยตรง.

เดี๋ยวนี้บุรุษแลสตรีมีโรคมาก

ยาฉีด ยูฟลาวิน ของห้างศรีจันทร์ ช่วยบุรุษแลสตรีอยู่ทุกวันให้พ้นจากโรคร้ายต่าง ๆ เช่นโรคติดต่ออย่างใด ๆ โรคเกิดภายในหรือภายนอก เปนฝี, เปนแผล, ปวดตามข้อ โรคผิวหนังเรื้อรัง เปนเม็ด, เปนผื่นคัน, โลหิตพิการ แลโรคทางมดลูกของสตรี ยานี้ขับโรคร้ายออกจากร่างกาย ฟอกโลหิตให้สอาด ทำให้ร่างกายสดชื่น ฉีดเข็มละ ๑ บาท ให้โอกาศแก่คนไข้ทั่วไป.

ชีวิตเด็กอยู่ในมือของสตรี

สตรีมีคู่มือสำหรับช่วยเด็ก คือ ยากุมารศรีจันทร์ ยากุมารชนานี้มีคุณแก่เด็กทุกรุ่น ทุกวัย ช่วยทั้งเด็กเล็กแลเด็กใหญ่ กินก็ง่ายเด็กชอบกิน จึงมีมหาชนนิยมใช้ยากุมารชนานี้มาช้านานแล้ว.

ที่ห้างศรีจันทร์มียารักษาโรคเด็กทุกชะนิด ถ้าท่านนำเด็กมาตรวจจะได้รับคำแนะนำจากแพทย์ ให้รักษาเด็กโดยถูกต้อง.

โรคผิวหนังชุกชุมมาก

เปน เม็ดผื่นคันไปตามกัน ยาผงหอมศรีจันทร์ รักษาโรคผื่นคันแลโรคผิวหนังต่าง ๆ ถ้าท่านเปนโรคผิวหนังอย่างเรื้อรัง รักษายังไม่หาย จงมาตรวจที่ห้างศรีจันทร์ มียาทา, ยากิน, แลยาฉีดแก้โรคผิวหนังโดยตรง มีไฟฟ้าแลเครื่องวิทยาศาสตร์ สำหรับปรามโรคผิวหนังที่ดื้อโดยใช้ยาก็ไม่หาย.

ห้างขายยาศรีจันทร์

สี่แยกประตูสามยอด พระนคร โทรศัพท์ ๒๐๕๑๖

TOROL

"ทูโรล" ใส้ตะเกียงเจ้าพายุ ตราปีกคู่

เปนใส้ตะเกียง ที่มีคุณสมบัติดีกว่าใส้ตะเกียงอื่น ๆ เพราะใช้ได้ทนทาน และมีชื่อเสียงมาแล้วในประเทศเยอรมนี มีจำหน่ายทั่วไป

ผมและการระวังรักษา

ก่อนสระผมทุกกลางคืนก่อนนอน ควรใช้ "วาสลินแฮร์ทูนิค" ใส่ผม ถูจนซึมไหลทวถึงกัน เมื่อเวลาอาบน้ำตอนเช้าจึงค่อยสระผม ทั้งนี้เพื่อช่วยขจัดฝุ่นละอองและขรังแคที่เกาะหนาตามเส้นผมและรากผมให้หลุดร่วงไปได้ง่าย และจะช่วยทำให้เส้นผมละเอียดอ่อนและสบายแก่หนังศีรษะยิ่งขึ้น.

เพื่อความสดชื่นใหม่และชีวิตใหม่ จงใช้ "วาสลินแฮร์ทูนิค" เสียวันนี้

ชีวิตใหม่

[เริ่มลงวันที่ ๑/๓/๘๑]

บทที่ ๑

"ลูกยอดที่รักคนเดียวของพ่อ

พ่อเขียนจดหมายนี้ทิ้งไว้ เผื่อมีเหตุเกิดขึ้นแก่พ่อ โดยปัจจุบันทันด่วน ลูกจะได้รู้ความในใจของพ่อได้ ที่พ่อทำดังนี้ก็เพราะพ่อรู้สึกสังหรณ์ในใจอยู่เสมอว่าพ่อจะถึงแก่ความตายทันทีทันใด โดยไม่ทันรู้สึกตัว. เมื่อเกิดความรู้สึกเช่นนี้ขึ้นคราวไร คราวนี้ก็มีปัญหาเกิดขึ้นในใจพ่อด้วยว่า 'ลูกจะเปนอย่างไร' ที่เกิดปัญหาขึ้นเช่นนี้ก็เพราะพ่อรู้ว่าเมื่อได้จัดการชำระหนี้สินจนสิ้นแล้ว จะไม่มีอะไรเหลือทิ้งไว้ให้ลูกเลย หรือถ้าหากจะมีบ้างก็เปนส่วนน้อยเต็มที. พ่อได้เคยคิดว่าจะกันเงินไว้ส่วนหนึ่งต่างหากสำหรับทิ้งไว้ให้ลูก หรือเก็บหอบรอมริบไว้คราวละเล็กละน้อย ทุกๆ อาทิตย์ โอ, ลูกรักของพ่อเอ๋ย เมื่ออ่านประโยคนี้จบแล้ว ลูกคงจะได้ยม เพราะนึกหน้าพ่อไม่ออกว่าเปนคนเก็บเงินเปน. ลูกรู้สึกขมขื่นบ้างไหม? หรือจะคิดว่า 'อ๋อ พ่อก็อุส่าห์มีเวลานึกเปนห่วงลูกเหมือนกันนะ' หรือ 'เปนการยุติธรรมแก่ลูกแล้วหรือที่พ่อทิ้งลูกไว้โดยไม่มีอะไรเหลือไว้ให้เลย.

ลูกรักของพ่อ ถึงแม้พ่อไม่มีอะไรจะเหลือไว้ให้ลูก แต่พ่อก็โล่งใจหายเปนห่วงลูก เพราะถ้าลูกทำตามคำสั่งของพ่อ ลูกก็จะมีความสุขได้เต็มที่ คำสั่งนั้นคือ 'พ่อต้องการให้ลูกตรงไปหาแม่ของลูก' คำสั่งประโยคนี้คงทำให้ตาของลูกซึ่งโตอยู่แล้วเบิกกว้างยิ่งขึ้น เพราะความมหัศจรรย์ใจเปนแน่ แล้วลูกก็คงจะคิดในใจทันทีว่านี่พ่อพูดยังไงกัน พ่อเคยแต่บอกว่าแม่ของลูกตายแล้วตั้งแต่ลูกยังเล็ก. จริงอยู่ พ่อทำให้ลูกเข้าใจเรื่อยมาว่าแม่ของลูกตายเสียนานแล้ว แต่นั่นไม่ใช่ความจริง เพราะแม่ของลูกยังคงมีชีวิตอยู่ หากได้ทิ้งพ่อไปเสียตั้งแต่ลูกมีอายุเพียงสี่ขวบ ขอให้พ่อรีบบอกเสียเร็วๆ ก่อนที่ลูกจะคิดเดียนแม่ เพราะเข้าใจผิด ว่าอย่าไปโทษแม่เลย พูดกันโดยยุติธรรมแล้วก็คือพ่อนี่เองเปนต้นเหตุ เวลานั้นพ่อเลวทรามมาก ยากที่ใครจะทนอยู่ด้วยได้ พ่อเปนนักดื่มชนิดหัวราน้ำทั้งๆ ที่พ่อก็รักแม่.

เช้าวันหนึ่งเมื่อพ่อตื่นขึ้นก็รู้ว่าแม่ได้ทิ้งบ้านไปเสียแล้ว เนื่องมาจากเมื่อตอนหัวค่ำ ความเลว ของพ่อออกจะรุนแรงผิดธรรมดามาก และดูเหมือนแม่จะจาก ไปด้วย ความ หุนหันที่เกิดขึ้นในปัจจุบัน เพราะ[illegible]ลูกที่จะทนความร้ายของพ่อไหว มากกว่าจะไปเพราะตั้งใจไว้ก่อน. แม่ได้เขียนจดหมายมาถึงพ่อจากกรุงเทพฯ ขอให้พ่อบอกแก่ลูกว่าแม่จากไปเพราะไปตากอากาศชั่วคราว และได้อ้อนวอนให้พ่อเขียนตอบไปว่าพ่อยังคงรักและต้องการตัวเขากลับมา พ่อยังจำถ้อยคำของแม่ที่เขียนมาได้ดีจนเดี๋ยวนี้ เขาเขียนมาว่า 'เราตั้งต้นหนึ่งกันใหม่ ถ้าหากเราทั้งคู่ปรับความเข้าใจกันเสียให้ดี และเพิ่มความอดทนให้กันและกันมากขึ้น ชีวิตวิวาห์ของเราก็คงจะกลับราบรื่นได้'

แต่พ่อไม่ได้เขียนตอบไป พ่อเขียนไม่ได้ เพราะสันดานดื้อถือทิฐิของพ่อนั่นเอง. พ่อรับว่าผิดมาก แต่ก็เปนการรู้สึกตัวที่ช้าเกินการจนจะแก้ไขอะไรไม่ได้แล้ว. เวลา

[มีต่อหน้า๒๔]

บริษัทแองโกลสยาม จำกัด พระนครเอเย่นต์

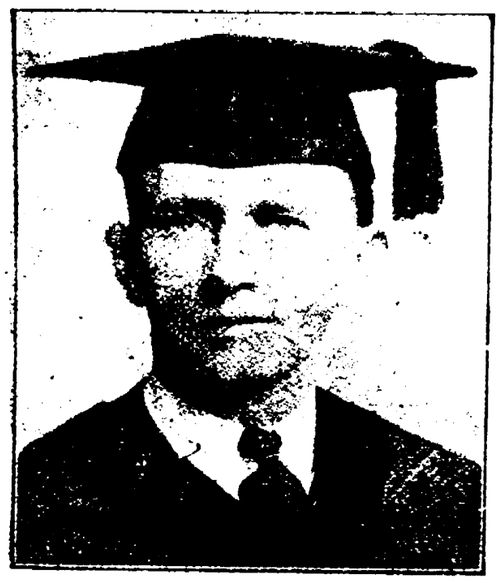

ผู้ปกครองนักเรียนและผู้ต้องการอาชีพอย่าอนใจ

เนื่องจากมีผู้ยื่นความจำนงค์ที่จะได้รับการศึกษาจากสำนักนี้เปนจำนวนมากเกินจำนวนที่ได้กะไว้ ดังนั้นเพื่อเห็นแก่ความเจริญก้าวหน้าในการศึกษาวิชาอาชีพของบุตรหลานและตัวท่าน คณะโรงเรียนช่างก่อสร้างโดยทางไปรษณีย์จึงได้ขยับขยายปรับปรุงกิจการใหม่ คือได้จัดขออนุญาตเปิดการสอนประจำที่โรงเรียนทงกลางวันและกลางคืนขึ้นอีก ๓ โรงเรียน เพื่อทำการต้อนรับท่านตามรายละเอียดย่อ ๆ ต่อไปนี้

๑. **วิทยาลัยกรุงเทพฯการช่าง** รับนักเรียนที่สำเร็จ ม. ๖ แล้วเข้าเรียน วิชาช่างเอก ซึ่งตรงต่อหลักสูตร์กรมโยธาเทศบาลและหลักสูตร์วิทยาลัยต่างประเทศ (อัตรา ๘๐–๑๕๐ บาท) ซึ่งทุนรับปริญญาส่งมาจากประเทศอเมริกา (แผนกนี้เรียนตอนบ่ายและค่ำที่วังกรมหลวงพิชิตปรีชากร สยามโฮเต็ลเก่า) ปริญญารับได้ที่โรงเรียนนี้ ตลอดอาศัยกฎหมายแห่งรัฐอิลลินอยส์ (ข้อความละเอียดมีชัดเจนในระเบียบการ)

๒. **วิทยาลัยกรุงเทพฯสามัญศึกษา** รับนักเรียนที่สำเร็จประถมศึกษาแล้ว เข้าเรียนวิชาสามัญศึกษาตั้งแต่ปีกลาง ม. ๖ สอนตามหลักสูตร์กระทรวงธรรมการ (แผนกนี้เรียนตอนเช้าที่วังกรมพระสมมตอรพันธ์ และมีการสอนวิชาช่างชั้น ๒ ให้เปนพิเศษ อนึ่งโรงงานจะช่วยเหลือรายได้ให้บ้าง นอกจากจะเปนการหัดให้ นักเรียนเปนผู้มีฝีมือช่างอาชีพแล้ว ยังเปนการทำให้ทุนเงินของผู้ปกครองอีกด้วย ปีหนึ่งไม่ต่ำกว่า ๑๐ บาท ถ้าชำนาญแล้วไม่ต่ำกว่า ๑๖๐ บาท และข้าพเจ้าจะชิญผู้ปกครองนักเรียนมาดูงานต่อไป) เปิด ม. ๖ พิเศษอีกแผนกหนึ่ง เพื่อให้เตรียมตัวสอบเข้าชั้นอุดมศึกษาของรัฐบาล

๓. **วิทยาลัยโรงงานกรุงเทพฯอาชีพศึกษา** นี่เปนโรงงานอันแท้จริงฝึกหัดอาชีพเท่าที่เราจะทำได้ ถ้าเราไม่เริ่มต้นวันนี้ วันข้างหน้าจะทำอะไรกัน คณะเราจะพิสูจน์ทุกอย่างเพื่อให้มหาชนและรัฐบาลเห็นว่าเราทำงานเพื่อประโยชน์ต่อชาติอันแท้จริง ใช่ว่าการลงทุนไปนับเปนจำนวนหมื่น ๆ บาทนั้นจะหวงอันก็หาไม่ นักเรียนให้ค่าเรียนเดือนละ ๒–๓ บาทนั้นจะคุ้มกันที่ไหน แต่เราก็ทำงานเพื่อชาติเพื่อเด็กไทย

๔. **โรงเรียนช่างก่อสร้างโดยทางไปรษณีย์** สอนวิชาช่างชั้นสองและช่างเอกตามเคย และรับรองอบรมสอบสมทบกับวิทยาลัย ไม่จำกัดความรู้เปิดรับทุกวัน

๕. **โรงพิมพ์วิศวกร** ทำงานพิมพ์หนังสือวิศวกรและงานของโรงเรียนตามเคย หนังสือพิมพ์วิศวกรนี้แหละได้ทำเงินให้ลงทุนวิทยาลัยต่าง ๆ ได้สำเร็จ ขอขอบพระคุณสมาชิกทั้งหลาย (สามพันคนเศษ) ที่กรุณาอุดหนุนทุนวิศวกร และข้าพเจ้าก็ได้สนองคุณท่านการกุศลโดยข้าพเจ้าได้นำเงินเหล่านั้นทุ่มเทไปในการศึกษาให้เกี่ยวชน เด็กไทยต่อไป, โดยไม่หวังต้องการทุนคืน

๖. **หอพักนักเรียนต่างจังหวัด** ยินดีรับให้พัก, มีเตียงที่นอน–น้ำ–ไฟฟ้าพร้อม และมีนายแพทย์อาจารย์ควบคุม, ถูกด้วยอนามัยทุกประการ คิดอัตราค่าพักถูกที่สุด เพียงเดือนละ ๕ บาทเท่านั้น เพราะเราต้องการให้การศึกษามากกว่าตั้งเพื่อหากำไร

ขอเชิญท่านผู้ปกครองและขอระเบียบการที่กองอำนวยการ ตั้งอยู่ที่วังกรมหลวงพิชิตปรีชากร ข้างห้างแฮมเบิร์ก สยาม สาม ยอด เวลา ๘.๐๐ ฯ. ไปจนถึง ๒๑.๐๐ ฯ. ไม่ปิดวันใด ๆ เลย จากผู้จัดการโรงเรียนช่างก่อสร้างโดยทางไปรษณีย์ ไม่มีหุ้นส่วน เพราะเกรงความไม่เรียบร้อยภายหลัง แต่คณะเราก็มีความสามัคคีพร้อมเพรียงกันหมด.

เรื่องสุภาพ

คนงามเพราะแต่ง

วันนี้ถึงบทที่ลูกพี่ลูกน้องของสอางแต่งหน้าแต่งตัวให้สอาง แล้วเชิญอ่านวิธีบำรุงความงาม โดยละเอียดดังต่อไปนี้ ..

"น้อยน้อย"

ข้าพเจ้าสังเกตดูร่างของสอางๆ เปนคนค่อนข้างท้วม ผิวเนื้อขาว แต่โดยเหตุที่สอางถูกกัก ไม่ค่อยได้ไปข้างไหน ไหล่สอางจึงดูคล้ายจะห่อ หลังก็ใกล้จะโกง เพราะนั่งมาก การที่ไม่ได้ออกกำลังและหายใจในที่แจ้ง ทำให้ผิวเนื้อไม่สดใส เท่าที่ควรจะเปน. รูปลักษณะเช่นสอางนี้รู้สึกว่าเลือกแบบาสื้อให้เหมาะกับรูปได้ยากอยู่สักหน่อย.

พี่ระย้าจัดแจงอุ่นน้ำมันมะกอกให้ร้อนแล้วเอาสำลีจุ่มน้ำมันทาหนังศีร์ษะของสอางจนทั่ว. ฝุ่นละอองในระหว่างเดินทางจับเกรอะกรังมาก ต้องเปลี่ยนสำลีบ่อยๆ. เมื่อใส่น้ำมันทั่วแล้ว พี่ระย้าให้สอางนวดหนังศีร์ษะด้วยนิ้วทั้งสองมือจนทั่ว แล้วทิ้งไว้ บอกให้สระในตอนเช้าวันรุ่งขึ้นก่อนที่จะไปตัดผม และสั่งว่าในเวลากลางคืนก่อนจะเข้านอนให้สอางแปรงผมแรงๆ ให้ทั่วศีร์ษะ สัก ๒-๓ ครั้ง สอางหัวเราะพลางพูดว่า.

"หมอนของพี่ระย้าไม่เหม็นน้ำมันมะกอกนี่หรือคะ ซักรีดใหม่ๆ ขาวสอาด น่าเสียดายอ็อก."

"จะยาอะไร เอาผ้าขนหนูนี่แน่ะคลุมหมอนเสีย" พี่ระย้าตอบ "เอ้า เอาผ้าขนหนูนี่โพกศีร์ษะคลุมผมเสียให้ดี ใช้เข็มปักผมช่วยเสียบด้วยสิ" พี่ระย้าสั่งให้ข้าพเจ้าไปเอาน้ำร้อนมาเติม เมื่อเห็นสอางทำท่าโก้งเก้งเพราะไม่เคย พี่ระย้าก็จัดแจงทำให้ โดยหวีผมตอนหน้าเลยไปข้างหลัง และกลัดผมข้างใบหูให้เรียบด้วยกลิบเล็กๆ เมื่อดึงผมไปเหน็บไว้ข้างหลังดีแล้ว ก็เอาผ้าขนหนูผืนเล็กนั้นคลุมศีร์ษะและเหน็บ

[มีต่อหน้า๓๒]

"ผิว ไม่ งาม"

เรารับแก้ข้องใจให้ท่านโดยไม่คิดราคา รอให้บอกเรื่องราวของท่านอายุ, โสดหรือสมรส, ผิวมันหรือแห้งหรือธรรมดา ผิวหยาบหรือละเอียด, สีของผิว, มีสิวหรือไม่ ช่องแห่งอะคบหรือกว้าง. โปรดส่งแสตมป์ค่าส่งคำตอบเสมอ.

"แผนกบิวตี้พาเลอร์ ฟ. พึ่งพระเกียรติ"

อนนมหรรณพ์, โทรศัพท์ ๒๐๓๔๙. พระนคร

เหมาะสำหรับท่านที่มีร่างกายไม่สมบูรณ์

เป็นยาบำรุงกำลังและโลหิต เจริญอาหาร ท่านรับประทาน ๓-๗ วันท่านจะรู้สรรพคุณของยานี้

มีจำหน่ายตามร้านขายยาทั่วไป

ห้างขายยาตราพระยี่เทียนถอง เจริญกรุง

ไปเรียนปีนัง

ดีเท่ากับไปเรียนในเมืองนอก

บิดามารดาที่จะต้องการให้บุตรท่านพูดภาษาอังกฤษเก่งควรส่งมาเรียนที่ปีนัง ภายใน ๑ ปีจะสามารถพูดภาษาอังกฤษได้คล่อง นักเรียนที่สำเร็จชั้นสูงจะได้รับประกาศนียบัตรของมหาวิทยาลัยเคมบริดจ ตอนต้น และมีโอกาศสอบชิงทุนเล่าเรียนต่อในอังกฤษอีกด้วย บุตรท่านจะมีชื่อเสียงและนำความเจริญมาสู่บ้านเมือง เวลานี้มีนักเรียนไทยมาเรียนในปีนังมากแล้ว

เพื่อเปนการสนับสนุนแก่นักเรียนไทย ข้าพเจ้าได้จัดบ้านพักรับนักเรียนเปน ๒ แผนก ทั้งฝ่ายชายและหญิง โดยมิได้ปะปนกัน ให้ความสดวกในการเรียนทุกอย่าง โดยราคาย่อมเยาว์ที่สุด ถูกกว่าอยู่ในโรงเรียนมาก การพักและรับประทานอย่างบริบูรณ์ มีรถยนต์รับ, ส่ง, ซักรีดผ้า, พร้อมทั้งคนใช้, และค่าเล่าเรียนด้วย, ตลอดจนการมาถึงเข้าโรงเรียนให้สำเร็จ คิดเบะเงินสยามคนละ ๔๐ บาทต่อเดือน (สี่สิบบาทถ้วน) เก็บล่วงหน้า ผู้ที่ยังไม่ได้สมัครควรสมัครเสียเดี๋ยวนี้ เพราะโรงเรียนพึ่งเปิดเทอมใหม่ๆ

จดหมายติดต่อได้ทั้งภาษาไทยและอังกฤษที่

J. RUGDEE,
28 Bishop St.,
Penang.

ร้านเต๊กเฮงหยู ถนนเจริญกรุง

ตื่นเช้า

กล่าวคำอวยพร

ด้วยคำว่า

"อรุณสวัสดิ์"

รัฐบาลตอบกะทู้

[ต่อจากหน้า ๑๘]

รัฐมนตรีว่าการกระทรวงมหาดไทยตอบว่า

ครูประชาบาลแม้จะทำงานมาแล้วไม่ต่ำกว่า ๔ ปี ก็สมัครสอบแข่งขันเปนพนักงานตรีตามพระราชกฤษฎีการะเบียบพนักงานเทศบาลไม่ได้ เพราะตามมาตรา ๓๘ (๒) แห่งพระราชกฤษฎีกาดังกล่าวนั้นมิได้ให้สิทธิไว้

จรพะผัพชายแดน

นายพันธุ์ อินทุวงศ์(นครพนม) ตั้งกระทู้ถามว่า

ตามชายแดนประเทศใกล้เคียง เช่นตามชายแดน แม่น้ำโขง เขตต์อินโดจีนฝรั่งเศส มักมีการอนุญาตให้เปิดการพะนันถั่วโป และอื่นๆ ซึ่งตามกฎหมายเรา ห้ามขาดนั้นเสมอๆ เช่นในงานปีใหม่ ฝรั่ง งานตรุษญวน งานบุญประจำปีของพื้นเมือง เปนต้น เมื่อเปิดการพะนันขึ้นเช่นนี้ ทั้งเจ้ามือและลูกค้าส่วนมากจะเปนคนจากเขตต์สยาม การออกกฎหมายการพะนันจึงไม่ค่อยได้ผล ที่จะห้ามการพะนันตามชายแดนเช่นนั้น และเปนเหตุสำคัญให้มีผู้ประกอบอาญากรรม เช่นลักโค กระบือ ตลอดถึงปล้นทรัพย์มากขึ้นมาก ขอถามว่ารัฐบาลได้ทราบเรื่องนี้หรือไม่ และมีทางแก้ไขอย่างไร.

รัฐมนตรีว่าการกระทรวงมหาดไทยตอบว่า

การที่ตามชายแดนในประเทศใกล้เคียงของสยามได้เปิดการพะนันและเปนเหตุให้เกิดการประกอบอาญากรรมขึ้นในประเทศของเรานั้นรัฐบาลได้ทราบและสอดส่องอยู่แล้ว จึงได้สั่งกำชับเจ้าหน้าที่ให้ตรวจตราปราบปรามให้เข้มแข็งและกวดขันยิ่งขึ้น ซึ่งตามสถิติการโจรผู้ร้ายในเขตต์ดังกล่าวนั้น ก็ยังไม่เปนเหตุที่จะทำให้พึงวิตกแต่ประการใด.

ฐานะของปลัดอำเภอ

นายแวและ เบ็ญอาบัซ (นราธิวาส) ตั้งกระทู้ถามว่า

๑. เดิมรัฐบาลเคยแถลงนโยบายว่า จะพยายามทุกทางที่จะส่งเสริมฐานะของปลัดอำเภอให้ดีขึ้น แต่ในการสอบคัดเลือกผู้ที่จะแต่งตั้งเปนปลัดอำเภอชั้นพิเศษใหม่ได้จึงได้ออกกฎฎีกาจำกัดขึ้นเอาเงินเดือน ๕๐ บาทเปนเกณฑ์ ซึ่งเปนการตัดสิทธิปลัดอำเภอชั้น ๒ ที่ได้เงินเดือนเพียง ๔๖ บาทเสีย รัฐบาลมีนโยบายมุ่งหมายอย่างไร.

๒. ตามนโยบายของรัฐบาลที่แถลงไว้ว่าจะพยายามสนับสนุนฐานะปลัดอำเภอให้ได้เงินเดือนๆ ละ ๕๐ เปนคั่นคนนั้น สำหรับงบประมาณปีนี้ รัฐบาลได้ตั้งรวมมาเกี่ยวกับการเขยิบฐานะอัตราเงินเดือนปลัด

(มีต่อหน้า ๓๒)

ค่าบำรุงหนังสือพิมพ์ประชาชาติรายวัน

ประเภท	๓ เดือน	๖ เดือน	๑ ปี
ในกรุงเทพฯ	4.25 บาท	8.00 บาท	15.00 บาท
หัวเมือง	5.75 บาท	9.75 บาท	19.00 บาท
เมล์อากาศ	6.75 บาท	12.25 บาท	25.00 บาท
ต่างประเทศ	10.00 บาท	20.00 บาท	36.00 บาท
รายสัปดาห์			
ในกรุงเทพฯ	–	1.25 บาท	2.25 บาท
หัวเมือง	–	2.00 บาท	3.00 บาท
เมล์อากาศ	–	2.25 บาท	4.25 บาท
ต่างประเทศ	–	3.00 บาท	6.00 บาท

= รักดีหามจั่ว =

นักเรียนทั้งหลาย ปีนี้เปนปีสุดท้ายของมัธยมปีที่ ๘ ถ้า **สอบตก** อนาคตแห่งชีวิตก็จะมืดมัว, อาชีพก็จะแคบและแร้นแค้น หมดโอกาศ–หมดวาสนา–ที่จะเปน**คนสำคัญ**ของประเทศชาติ จะทำอะไรก็ไม่สำเร็จ จะเข้า**มหาวิทยาลัย**ก็ไม่มีสิทธิ์! จะงานที่ไหนก็**ไม่มีใครรับ** ทั้งนี้เพราะ**สอบชั้น ๘ ไม่ได้** ครั้นจะกลับไปเรียน ม. ๖ อย่างใหม่อายุก็มากเกินไปเสียแล้ว ในที่สุดก็ต้อง **คว้าน้ำเหลว** เพราะมัวลังเล!

รักชั่วจะหาม-----?

สุภาษิตมีอยู่ว่า "ถ้าไม่รีบก้าวหน้า–ก็จะต้องถ้าหลัง" ฉะนั้นอย่ามัวนอนใจ! รีบแก้ไขเสียทันที อย่ามัวหลงคอยโชค! เราต้องช่วยตัวเอง กล่าวคือ เลิกสนุก–เลิกคนอง–เลิกเกียจคร้าน แล้วตั้งความเพียรเสียวันนี้! รีบเข้าโรงเรียนที่ดีโดยเร็ว? ลงมือเรียนเรียน–เรียนอย่างจริงจัง! อย่ามัวรอช้า เวลาไม่คอยท่าใคร ช้าเพียงนาทีเดียว! ชีวิตอาจเปลี่ยนแปลงไปอย่างน่าใจหาย? และไม่มีโอกาศแก้ไขภายหลัง!

ดูช่างให้ดูหาง-ดูนางให้-----?

แต่ถ้าจะดูให้รู้แน่ว่า "โรงเรียนไหนดี" ต้องดู**ระเบียบ–ครู–และดูผลของการสอนที่แล้ว ๆ มา**ว่าเปนอย่างไร? **ร.ร. ศิริศาสตร์** เคยได้ชื่อเสียงในคราว **สอนแข่งขันเข้าเตรียมอุดมศึกษา**ที่หอวังมาแล้วว่า นักเรียน ร.ร. นี้สอบเขา**ได้มากที่สุด** ทั้งหญิงและชาย จนเปนที่พอใจของนักเรียนทั่วไป เพราะเรามีครูดี, สอนดีและเรียนได้ผลเร็ว! เราขอเสนอนามไว้ท่านวินิจฉัยพอเปนสถานประมาณดังนี้:

คณะครูและอาจารย์

ม. ๘ พิเศษ

โฉลก โกมารกุล B.A. (Oxford) สิงห์โต ปุกหุต อ.ท.บ. (จุฬา) บุญมา ทองหล่อ ป. ๕ (คริสเตียน) บัญญัติ สุญสิ้นภัย ป.ม.อ.บ. (จุฬา) น.ส. นิลวรรณ ปิ่นทอง อ.บ. (จุฬา)

ม. ๘ ภาษา

เอ็ดเวิด นิลชัด (อัสสัมชัญ) อังกฤษ สว่างศ์ วงศ์พัวพันธ์ (อัสสัมชัญ) ฝรั่งเศส ขุนภูริพงศ์ (ครูเก่าเทพศิรินทร์) ภาษาไทย เจริญ ไชยชนะ ป.ม.อ.บ. (ประวัติศาสตร์)

ม. ๖ พิเศษ

อังกฤษ ไพบูลย์รัตน มังคละ อ.บ. (จุฬา) วิทยาศาสตร์ ฉิม วงศ์แท่งทอง (ครูเก่าเทพฯ) ภาษาไทย กิพา พรรณะเพทย์ ป.ม. (ปทุมคงคา) คำนวณ ขุนศิลปกาศพิสิษฐ ป.ม. (ปทุมคงคา)

ม. ๘ วิทยาศาสตร์

ม.จ. บุญโศลก ป.ม.อ.บ. (จุฬา) คำนวณ วิลลิริสเต้าท์ (สุทธิ) วิทยาศาสตร์ ประเสริฐ อุดมศิลป (จุฬา) วิทยาศาสตร์ แบ้น สุจรรยา ป.ป. พฤกษศาสตร์

ร.ร. ศิริศาสตร์

ตรอกปั๊มน้ำมัน ถนนเจริญกรุงเยื้อง ป.ณ. กลาง บางรัก

กะทู้ของสู้แทน

✱

ตำแหน่งสารวัตรอำเภอ, กำนันผู้ใหญ่บ้าน, การโจรผู้ร้าย

นายจำลอง ดาวเรือง (มหาสารคาม) ตั้งกะทู้ถามว่า

๑) ตำแหน่งสารวัตรอำเภอซึ่งขณะนี้ถือเปนข้าราชการการวิสามัญแต่ในทางปฏิบัตินั้น ผู้ดำรงแหน่งนี้กระทำหน้าที่เปนเสมียนอย่างเดียวกับพนักงานอื่นๆในแผนกเดียวกัน จึงใคร่ขอทราบว่ารัฐบาลมีนโยบายที่จะปรับปรุงตำแหน่งสารวัตรอำเภอนี้ให้เปนข้าราชการสามัญหรือไม่เพราะเหตุใด,

๒) รัฐบาลมีนโยบายที่จะกำหนดเครื่องแบบกำนันผู้ใหญ่บ้าน สารวัตรนั้น แพทย์ประจำตำบลซึ่งเปนเจ้าหน้าที่ฝ่ายปกครองให้เปนระเบียบอย่างเดียวกันกับตำรวจบ้างหรือไม่เพราะเหตุใด.

๓) ประเทศสยามเวลานี้อยู่ในวัยที่กำลังเจริญ เจริญโดยมีจำนวนพลเมืองกำลังเพิ่มขึ้น เจริญโดยมีทางคมนาคมดีขึ้น เจริญโดยมีอุตสาหกรรมรายขึ้น การโจรกรรมก็มีมากขึ้นเปนธรรมดา และเปนการยากที่จะพิสูจน์หาความจริง ขอทราบว่ารัฐบาลมีนโยบายอย่างไรบ้างที่จะป้องกันมิให้การกระทำโจรกรรมมีจำนวนเพิ่มมากขึ้นได้มากไปแล้วเพียงไร คุณภาพของตำรวจดีพอประกันความปลอดภัยของพลเมืองเพียงใด.

๔) ทราบว่าทางการราชทัณฑ์เวลานี้ได้ใช้แรงผู้ต้องราชทัณฑ์ทำงานเพื่อหากำไรหนักไปในทางรัฐพาณิชย์มากกว่าที่จะดัดนิสสัยผู้ต้องราชทัณฑ์ให้เข็ดหลาบนั้นมีความจริงเพียงไร ถ้าหากเปนความจริงดังว่านี้จะมิเปนการเสียผลทางดัดนิสสัยอันเปนภาระหน้าที่ที่รัฐบาลจะต้องทำโดยฉะเพาะหรือ.

๕) การประทุษฐกรรมของพลเมืองในดินแดนสยาม ตั้งแต่สมัยเปลี่ยนการปกครองมาในระยะ ๕ ปีนี้กับสมัยก่อนเปลี่ยนการปกครองคือก่อน พ,ศ. ๒๔๗๕ ถอยหลังขึ้นไปอีก ๕ ปี จำนวนการประทุษฐกรรมของราษฎรได้เพิ่มขึ้นหรือลดลงมากน้อยกว่ากันเพียงใด รัฐบาลจะมีวิธีใดบ้างที่จะป้องกันและปราบปรามการประทุษฐกรรมให้น้อยลงกว่าที่เปนอยู่เวลานี้.

รัฐมนตรีว่าการกระทรวงมหาดไทยตอบว่า

๑. ลักษณะการงานในหน้าที่ของสารวัตรอำเภอโดยแท้จริงนั้นเกี่ยวกับการดูแลรักษาทำความสอาดและปิดเปิดสถานที่ว่าการอำเภอทำนองนักการภารโรง ซึ่งในตำแหน่งเช่นนี้ โดยปกติจึงไม่จำต้องใช้ผู้ที่มีคุณวุฒิความรู้พิเศษอย่างใด และวิธีการบรรจุก็แตกต่างกับการบรรจุเสมียน ด้วยเหตุนี้ทางการจึงมิได้ดำริที่จะให้สารวัตรอำเภอเปนข้าราชการพลเรือนสามัญ ส่วนที่ว่าผู้ที่ดำรงตำแหน่งสารวัตรอำเภอกระทำหน้าที่เปนเสมียนนั้น ก็มิใช่หลักการโดยทั่วๆไป คงเปนแต่ฉะเพาะบุคคลที่มีความรู้และสามารถจะทำการในหน้าที่เสมียนได้ จึงให้ทำหน้าที่เสมียนเปนฉะเพาะบุคคลผู้นั้น แต่อย่างไรก็ดี ถ้าเปนสารวัตรอำเภอที่ดำรงตำแหน่งอยู่ก่อนวันใช้พระราชบัญญัติข้าราชการพลเรือน พุทธศักราช ๒๔๗๖ จะสามารถทำการในหน้าที่เสมียน สมควรจะบรรจุเปนเสมียนได้แล้วก็ย่อมจะดำเนินการได้ตามนัยแห่งพระราชบัญญัติข้าราชการพลเรือน พุทธศักราช ๒๔๗๙ มาตรา ๗๔.

๒. เรื่องเครื่องแบบกำนัน ผู้ใหญ่บ้าน, แพทย์ประจำตำบลและสารวัตรประจำตำบล ได้มีกำหนดไว้แล้วในพระราชบัญญัติเครื่องแบบเจ้าหน้าที่ท้องถิ่น พุทธศักราช ๒๔๗๙และกฎกระทรวงซึ่งออกตามอำนาจแห่งพระราชบัญญัตินั้น ซึ่งนับว่าเปนระเบียบเรียบร้อยดีอยู่แล้ว รัฐบาลจึงมิได้ดำริที่จะเปลี่ยนแปลงเปนอย่างอื่นให้เปนการสิ้นเปลืองโดยใช่เหตุ.

๓. โดยที่รัฐบาลได้ตระหนักดีอยู่แล้วดังในกระทู้ถาม จึงได้พยายามหาวิธีป้องกันและปราบปรามโจรผู้ร้ายอยู่เสมอมา ดังจะเห็นได้จากการที่ได้จัดตั้งคณะกรรมการพิจารณาการปราบปรามโจรผู้ร้ายให้มีหน้าที่ควบคุมพิจารณาถึงสมุฏฐานของการโจรผู้ร้าย และวางแผนการปราบปรามป้องกัน ตลอดจนได้วางระเบียบคำสั่งให้จังหวัดต่างๆปฏิบัติเกี่ยวแก่การนี้ นอกจากนี้ยังได้พยายามเพิ่มกำลังตำรวจให้มีปริมาณมากขึ้นเท่าที่จะทำได้ ในทางคุณภาพของตำรวจก็ได้พยายามฝึกและอบรมให้มีสมรรถภาพเข้มแข็ง ทั้งได้จัดเปลี่ยนอัตราพลเกณฑ์เปนพลสมัครอยู่เรื่อยๆมา ซึ่งก็นับอยู่ในฐานะที่จะป้องกันความปลอดภัยของพลเมืองได้ดีพอสมควรแก่เหตุการณ์ในปัจจุบันนี้อยู่แล้ว.

๔. ทางการราชทัณฑ์มุ่งหมายที่จะใช้แรงงานนั้นเปนหนทางดำเนินการลงโทษและกล่อมเกลาผู้ต้องโทษไปในตัว การใช้แรงงานนั้นได้ก่อและฝังอยู่ในนิสสัยสันดานของผู้ต้องโทษให้รักการสัมมาอาชีพด้วยน้ำมือและแรงงานของตนเอง กับเพื่อก่อให้เกิดความรู้และความชำนาญในวิชาสัมมาอาชีพอย่างใดอย่างหนึ่งหรือหลายอย่าง ตามแต่จะเหมาะสมแก่อัตภาพของผู้ต้องโทษ ทั้งเพื่อที่จะให้เกิดเปนประโยชน์ในแง่ทางเศรษฐกิจบ้างตามสมควร และในขณะเดียวกันก็เปนหนทางให้ผู้ต้องโทษที่ลงมือทำงานได้มีทุนติดตัวไปประกอบสัมมาอาชีพเมื่อหลุดพ้นจากการต้องโทษ โดยได้รับส่วนบันจากผลงานที่ทำนั้น หาใช่ว่าทางราชทัณฑ์มุ่งที่จะใช้แรงงานผู้ต้องโทษให้หนักไปในทางรัฐพาณิชย์ตามนัยกะทู้ถามนั้นไม่.

๕. การประทุษกรรมในสมัยก่อนและหลังเปลี่ยนการปกครองในระยะ ๕ ปี เพิ่มขึ้นหรือลดลงมากน้อยกว่ากันเพียงใดนั้น เมื่อได้เทียบสถิติดูก็คงอยู่ในระดับใกล้เรียงกัน คือในบางปีก่อนเปลี่ยนการปกครองปรากฏว่าสถิติสูงกว่าสถิติภายหลังเปลี่ยนการปกครอง และบางปีก็ต่ำกว่า แต่เมื่อคิดเฉลี่ยแล้ว สถิติใน ๕ ปีก่อนต่ำกว่าใน ๕ ปีหลัง ซึ่งทั้งนี้เพราะจำนวนพลเมืองได้ทวีมากขึ้นเปนลำดับ จึงย่อมเปนธรรมดาที่จะต้องมีการประทุษฐกรรมเพิ่มขึ้นบ้าง ส่วนการที่จะป้องกันและปราบปรามให้ลดน้อยลงไปนั้น รัฐบาลก็ได้พยายามกระทำอยู่แล้ว ดังที่ได้ตอบมาในข้อ ๓.

ครูประชาบาลสมัครสอบพนักงานตรีไม่ได้

ต. สงวน พะยุงพงศ์ (ปราจีนบุรี) ตั้งกระทู้ถามว่า

ตามพระราชกฤษฎีการะเบียบพนักงานเทศบาล พุทธศักราช ๒๕๗๙ หมวด ๒ มาตรา ๑๗ ว่าด้วยความรู้ของผู้สมัครสอบวิชาพนักงานตรีนั้น ตามข้อ (ข) ให้เสมียนซึ่งทำงานของเทศบาล สุขาภิบาล หรือรัฐบาลมามาแล้วไม่ต่ำกว่า ๔ ปี ให้สมัครสอบพนักงานตรีได้ ดังนั้นครูประชาบาลซึ่งมีเวลาทำราชการมาไม่ต่ำกว่า ๔ ปี จะสมัครสอบพนักงานตรีจะได้หรือไม่ ถ้าไม่ได้เปนเพราะเหตุใด.

(มีต่อหน้า ๑๗)

● ทอมจาเวนปอร์ตเปนเพียงช่างเหล็กที่ยากจน แต่ด้วย ความใฝ่ ฝัน สูง ของเขา จึงก่อให้เกิด ประดิษฐกรรมอัน เปน ประโยชน์อย่างใหญ่หลวงแก่มนุษย์เราขึ้น ----

ฉีกเสื้อวิวาห์ของเมีย-ทำให้เราได้ใช้รถไฟฟ้า

ฉีกเสื้ออันเปนสุดที่รักของภรรยาออกเปนริ้วๆ เพื่อนำมาประกอบประดิษฐกรรมของเขา

ทอมดาเวน ปอร์ต ช่างเหล็กหนุ่ม ร่างแข็งแรง แห่งหมู่บ้าน แบรนดอนในอเมริกา ได้หยุดจากการตีเกือกม้า ที่ วาง อยู่ บนทั่ง เหล็ก ทันทีในเมื่อ รู้สึกว่า มีคน เข้า มายืน อยู่ที่ประตูหน้าร้านของเขา พอเขาหมุนตัว หันหน้า ไปทาง นั้น ก็ได้เจอะ หญิงสาวคนหนึ่ง---เปนหญิง สาวที่สวยมากด้วย ซึ่งกำลังยืนจ้องดูเขาด้วยลักษณะชมเชยอยู่ในที.

"เปนไง, ซารา" เขาพึมพัมทักขึ้นก่อนอย่างตะกุกตะกัก.

"ฮัลโล, ทอม" หล่อนตอบอย่างอ่อนหวาน.

เขาหน้าแดง ครึ่งดีใจครึ่งอึดอัด แล้วเขาก็ก้มหน้าลงที่ทั่งเหล็กอีกครั้งหนึ่ง แต่เมื่อเขา เงยหน้าขึ้น--แม่สาวน้อยนั้นก็ได้อันตรธานไปเสียแล้ว.

หล่อนน่ารัก

วันรุ่งขึ้นแม่สาวน้อยมาที่นั่นอีก. เมื่อ ๒-๓ เดือนก่อนหน้านั้น หล่อนยังเปนเด็กนักเรียนในหมู่บ้านนั้นอยู่ แต่บัดนี้ในเมื่ออายุอยู่ ในวัย ๑๗ปี พร้อมกับมีนัยน์ตาดำ ซึ่งมีแววร่าเริงอ่อนหวาน และมีริมฝีปากบาง สีแดงสดเช่นนั้น ดูหล่อนเปนสาวสวยที่น่ารักเสียนี่กระไร.

ภายในสัปดาห์ หนึ่ง ทอมก็กล้าพอที่จะ ชวนหล่อนไปเดินเล่นในตอนเย็นได้. แลพอ ๓ เดือนให้หลังทอมก็หยอดคำถามอย่างชายหนุ่ม ทั้งหลายที่รักหญิงสาวกระทำกัน แลเขาก็ได้รับคำตอบเปนเสียงกระซิบว่า "ค่ะ"

ต่อจากนั้นก็ได้ บังเกิดพิธีวิวาห์ของหนุ่มสาวคู่นี้ ซึ่งทำให้ชาวชนบทของอเมริกาเช่นนี้พากันชมเชยอยู่หลายเดือน. เพราะปรากฏว่าเจ้าบ่าวเจ้าสาวสวยสมกัน ทั้งเครื่องแต่งตัวของเจ้าสาวก็ทำด้วยแพร ซึ่งชาวบ้านตำบลนี้ไม่ค่อยจะพบเห็นมาก่อน.

เก็บไว้เปนของศักดิ์สิทธิ

ภายหลังการวิวาห์ นั้นแล้ว ซาราดาเวนปอร์ตก็เก็บเครื่องแต่งกายชุดวิวาห์ นั้นรักษาไว้ เปนอย่างดี. สำหรับหล่อน ๆ ถือว่า มันเปนของ ศักดิ์สิทธิ บางอย่าง. แลต่อมา อีก ๒ ปี คือในปี ค.ศ. ๑๘๒๙ หล่อนก็คลอดบุตรเปนหญิง. ซาราเคยนึกฝันเสมอที่จะได้ เห็นลูกสาวของหล่อนมีใบหน้าแดงก่ำยืนอยู่ หน้าแท่น พิธีภายใน เสื้อแต่งงานชุดเดียวกันนี้.

แต่หล่อนคาดไม่ถึง ว่า จะ มีเหตุเปลี่ยนแปลงเกิดขึ้น กับ เครื่อง แต่งกายชุดนั้นของหล่อน !

ทอมได้ทำหน้าที่ สามีที่ดีมาตลอด ๖ ปี แล้วก็วันหนึ่งในฤดูร้อนของ ปี ๑๘๓๓ได้มีรถม้าคันหนึ่งมาหยุดกึกอยู่ ที่หน้าร้านของเขา มีชายแปลกหน้าแต่งตัวโอ่โถงผู้หนึ่งลงมาหาเขา. ม้าของชาย ผู้นั้น ท่า เกือก ของมันหลุด. แลในขณะ ที่ดาเวน ปอร์ต จัดเจงใส่เกือกม้าอยู่ นั้น ชายแปลกหน้าก็พูดขึ้นว่า "ฉันเพิ่งมาจากเพนพีลด์ ฉันได้ไปเห็นบางสิ่งในร้าน ทำเหล็กที่นั่นซึ่งท่านเองคงไม่เคยเห็น. สิ่งนั้นคือแม่เหล็กชะนิดใช้กระแสไฟฟ้า ! มีอยู่อันหนึ่งที่สามารถยกเหล็กได้หนักถึง ๒ ตัน" นอกจากนั้นเขายังได้อธิบาย ถึง ลักษณะ ของ ประดิษฐกรรมชิ้นใหม่นั้นจนทำให้ผู้ฟังชักทึ่ง.

ภายหลังที่ชายแปลกหน้าไปแล้ว ทอมดาเวน ปอร์ต ก็ คิด มาก ถึงเรื่องแม่เหล็กอันมีกำลังมหึมานั้น แลความประสงค์ ที่อยากจะได้เห็นแม่เหล็กนั้นได้ ทำให้ เขาใฝ่ฝันถึงตลอดเวลา จึงอยู่ มาวันหนึ่งเขาบอกกับซาราว่า เขาจะต้องไปเพนพีลด์ ด้วย ธุระ ด่วน สัก ๒-๓ เวลา.

ช่างเหล็กผู้นี้ตื่นเต้นมากเมื่อได้เห็นแม่เหล็กที่กล่าว. เพียงแต่เปิดสวิตช์ไฟฟ้าแกร๊ก เดียว เจ้าท่อเหล็กใหญ่อันหนึ่ง ซึ่งมีลวด หุ้มไหมพันอยู่ โดยรอบนั้น ก็กลายเปนเครื่องยกเหล็กอย่างหนักด้วยการดึงดูดได้แต่เมื่อปิดสวิตช์ อีกครั้งหนึ่ง แม่เหล็กอันนั้นก็กลายเปนเหล็กธรรมดา ที่ไม่มีกำลังดึงดูดอะไรเลย.

ในขณะที่เขาเฝ้าดู อยู่ นั้น ก็มีความคิดชนิดหนึ่งซึ่งเหมือนกับอำนาจอะไรมาดลใจเกิดขึ้น คือเขาคิดว่ากำลังดึงดูดอันนั้นเอง ซึ่งถ้าบังคับมันได้ ด้วยอัตโนมัติแล้ว มันย่อมหมุนกงล้อของยวดยานให้เดินไปได้. ลูกล้อที่หมุนโดยกำลังที่ไม่มีอะไรต้านทานไว้ได้ นี้ย่อมจะนำมาใช้ให้ลากรถบันทุกหนักๆ ได้. แม้ว่าในขณะนั้นเขายังคิดที่จะประดิษฐ์ไม่ได้ แต่ดาเวนปอร์ตก็ได้เปนผู้สกิดความคิดที่ในภายหลังได้ ทำให้ เกิดรถไฟฟ้าและรถรางขึ้นได้.

แต่ในขั้นต้นเขาจะต้องรู้ว่า แม่เหล็กนั้นเกิดขึ้นได้อย่างไร. ดังนั้นเขาจึงถามขึ้นว่า "แม่เหล็กนั้นพันด้วยลวด" เขากล่าวพร้อมกับชี้มือ "ท่านใช้อะไรพันลวดนั้นอีกทีหนึ่งไม่ใช่หรือ ?"

"ถูกแล้ว" โปรเฟสเซอร์เฮนรี่ผู้ประดิษฐ์ตอบ "วัตถุที่ไม่เปน

(มีต่อหน้า ๒๐)

เปนไข้ ปวดศีรษะ
ปวดฟัน ปวดหู ปวดบาดแผล ปวดเมื่อยตามร่างกาย ฯลฯ ใช้
ยาไว ยาไว
ของละ ๕ สตางค์
บุณยะรัตเวช เจ้าของยาหอมสุคนธโอสถ (ตรามา) ถนนตะนาว พระนคร ผู้ปรุง

ร้องแออข้ารจชลจรพดเรือน ท่านที่บ่นว่าไม่ไ
วามพอใจในการทำให้ไม่ทน โปรดรีบสั่งจองไว้ล่วงหน้า ฉนั้นท่าน
ไม่ได้รับความพอใจอีก โดยฉะเพาะอินทขนูงามทสุดหาเทียมได้ยาก

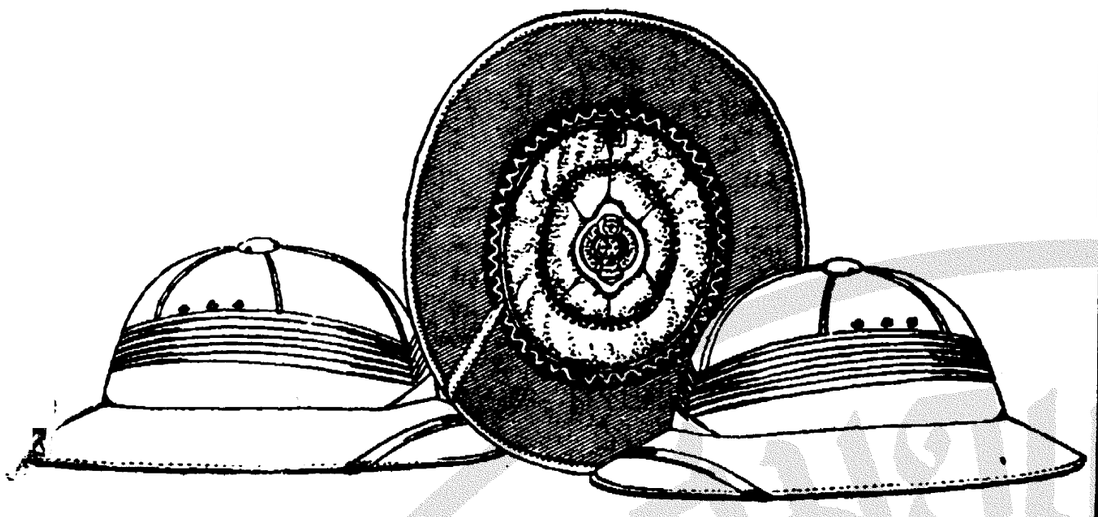

หมวกกันแดด แบบราชการ, ชนแฮ็ต, หมวกสตรี รูปทรง
งดงาม ใช้ทน ท่านชอหมวกดีเปนการประหยัดรายจ่ายของท่านได้มาก

ศรีการค้า

โทรศัพท์ ๒๑๐๙๒ ข้างศาลาเฉลิมกรุง

ฉีกเสื้อวิวาห์ของเมีย

[ต่อจากหน้า ๑๙]

สื่อไฟฟ้า. ใช้ไหมพันรอบลวดเปน สิ่งที่กันกระแสไฟรั่วดีที่สุด"

เปลี่ยนเปนคนละคน

เมื่อดาเวนปอร์ต กลับไปสู่หมู่บ้าน แบรนดอน ซารา ได้พบว่าสามีของหล่อนเปลี่ยน เปน คน ละ คน ไป. เขาไม่เอาใจใส่ต่องานการ กลายเปนคนคิดฝัน ตลอด ทั้งวัน. ซาราสงสัยว่าท้อง ของเขาผิดปกติ จึงเคี่ยวเข็ญ ให้ เขา ถ่าย ด้วย น้ำ มันระหุ่ง : แต่โรค ของ ดาเวนปอร์ตนั้นจะรักษาด้วยวิธีนี้ไม่หายหรอก.

เขารู้สึกมั่นใจว่า เขาได้ แก้ ปัญหาของการสร้างรถที่แล่น ไป ได้ ด้วยกำลังไฟฟ้าได้ แล้ว เขาจะต้องสร้างตัวอย่างจำลองของรถ ขึ้น เพื่อให้ คนอื่น ๆ เห็นจริง.

เนื่องจากซารา คอยกีดขวางต่อ "ความคิดที่เขาหลง" อยู่นี้ เขาจึงหาทางให้หล่อนออกจากบ้านไปพักอยู่ กับเพื่อนๆ ได้โดยอ้างว่าหล่อนไม่ค่อยจะสบาย แล้วเขาจึงได้คิดสร้างแบบรถขึ้นสำเร็จ.

ในตอนที่ ดาเวนปอร์ต ลงมือทำแม่เหล็กนั้น เขาก็มาคิดอยู่ ที่อุปสรรคอันหนึ่ง. ท่อนเหล็กและลวดเขาก็มีพร้อมแล้ว แต่วัตถุที่จะต้องใช้หุ้มลวดเพื่อกันไฟรั่วนี้สิที่เขายังไม่มี เขาจำได้ว่าโปรเฟสเซอร์เฮนรีบอกว่าใช้ไหมเปนดีที่สุด แต่เขาเปนช่างเหล็กที่จนเช่นนั้น จะไปหาไหมได้มาจากไหน ?

ร้องคราง

ไหม ! ไหม ! ทอมดาเวนปอร์ตครางด้วยความอัดอั้นจนปัญญา แต่ทันทีนั้นเขาก็นึกขึ้นได้.

เสื้อแพร ชุดแต่งงาน ของซารา ! เขารีบไปค้นจาก หีบของ ซารา มาได้ แต่เขายังจำติดหูติดตาได้ว่า ในวันนั้นภรรยา ของเขาได้สวมมันใน ระหว่างที่หล่อนเปนเจ้าสาวของเขา เขารู้ดีว่ามันมีค่าสำหรับหล่อนเพียงไร. เขา

(มีต่อหน้า ๒๑)

โปรแกรมภาพยนตร์บริษัทสหศินิมาจำกัด

- ศาลาเฉลิมกรุง -

วันพุธที่ ๑ ถึงเสาร์ที่ ๔ มิถุนายน

ภาพยนตร์ผจญภัยอย่างนองเลือดที่ปรากฏในประวัติศาสตร์ของอเมริกาในศตวรรษที่ ๑๘

โจเอ็ลแม็คเครีย

ดาราแนวหน้าของปาราเมานท์แสดงคู่กับ ฟรันซิสดีล์ ในเรื่อง

"ม้าด่วน" WELLS FARGO

แฟรงค์ลอยด์กำกับการแสดง

"ทิดเขียว" พากย์ไทยเรื่อง "คืนหนึ่งที่ปารีส"

เริ่มฉายที่เฉลิมบุรี พฤหัสที่ ๙ นี้

เฉลิมบุรี
ที่ ๑ มิถุนา.
โรเบิตยัง
"โจรผู้ดี"
ที่ ๒-๕ มิถุนา.
"หวานใจนายเรือ"
เกษม มิลินทจินดา
จุรี รัตนหัตถ์

เฉลิมนคร
๑ มิถุนายน
ลิวแวร์
เมรีคาร์ลเซิต
"กลาสีแก่นแก้ว"
๒-๓ มิถุนายน
โรเบอตยัง
"โจรผู้ดี"

เฉลิมเวียง
ที่ ๑ มิถุนา.
ดีนเยฟฟรีส์
"นักร้องผจญภัย"
๒-๓ มิถุนายน
เดียนนาเดอร์บิน
"หนึ่งในร้อย"

เฉลิมธานี
๑-๒ มิถุนายน
จอเนอร์โอแลนด์
"ชาลีชานในโอลิมปิค"
๓-๔ มิถุนายน
ดีนเยฟฟรีส์
"นักร้องผจญภัย"

เฉลิมเมือง
๑ มิถุนา.
ริชาร์ดดิก
"ขับพายุ"
๒ มิถุนายน
คล๊ากเกเบิล
"เมืองกันดาร"

สามเสน
๑-๒ มิถุนายน
แอนโดนี มาร์ตีน
"เพลินเสียงเพลง"
๓-๔ มิถุนายน
ราฟเบอต
"แสงมฤตยู" ภาค ๒

ยาประสิทธิ์กุมจร

เปนยาประจำท้อง ใช้กวาดหรือบ้ายลิ้น รับริ้เทา แก้หละและลมต่าง ๆ ทรางทุกชนิด ลิ้นเปนผ้า เปนรุม สำรอก แก้ไข้ปวดหัว ตัวร้อน ปวดท้อง ลงท้อง ท้องขน ท้องเฟ้อ ใช้ยานี้ประจำท้องเด็กของท่านจะไม่มีโรคมาเบียดเบียน ซอง ๔๐ สตางค์ โหลละ ๑.๐๐ บาท

โรคไอ

ทั้งเด็กและผู้ใหญ่ใช้ยาใดไม่หาย เชิญทดลองใช้ "ยาตัดไอ" ดูบ้าง รับประทานง่าย กลิ่นหอมหวาน ไม่เอียน และคลื่นไส้ ขวดละ ๕๐ สตางค์เท่านั้น

จำหน่ายทั่วไป ร้านในสำเพ็งเอเย่นต์

ห้างขายยาจุลโมกข์

สี่แยกถนนนครสวรรค์ นางเลิ้ง พระนคร โทรศัพท์ ๒๐๑๐

บริษัทเรือไฟไทย จำกัด

สายกรุงเทพ ฯ/สิงคโปร์

เรือ "มาลินี" กับเรือ "สุทธาทิพย์" กำหนดผลัดกันออกจากกรุงเทพฯ ทุกวันศุกร์

สายชุมพร/ท่าต่างๆ/สิงคโปร์

เรือ "วลัย" "ประชาชิพย์" ผลัดกันออกจากชุมพรทุกวันจันทร์เช้า

สายกรุงเทพ ฯ/สงขลา/ปัตตานี/สายบุรี/นราธิวาส/ตากใบ

เรือ "ภาณุรังษี" ออกจากกรุงเทพ ฯ ทุกวันเสาร์ ๑๒ น.

สายกรุงเทพฯ/ท่าต่างๆ/นครศรีธรรมราชและปากพนัง

เรือ "ปากพนัง" ออกทุกวันจันทร์ ๑๕ น.

สายกรุงเทพฯ/ท่าต่างๆ/บ้านดอน

เรือ "นริศ" ออกทุกวันพุธ ๑๔ น.

สายกรุงเทพฯ/ท่าต่าง ๆ ฝั่งจันทบุรี

เรือ "รีดัง" ออกทุกวันพุธ ๑๒ น.

สายกรุงเทพฯ/ท่าต่างๆฝั่งจันทบุรีตลอดถึงกัมภูชาประเทศ

เรือ "นิภา" ออกจากกรุงเทพ ฯ ทุกวันเสาร์ ๑๒ น.

เปนทางขนส่งสินค้าสดวกและประหยัด ทั้งเปิดโอกาสให้ประชาชนเดินทางเพื่อกิจธุระหรือพักผ่อนในกำหนดเวลามาก หรือ น้อยวันได้ในอัตราค่าโดยสารที่ย่อมเยาว์.

โปรดถามรายการที่

บริษัทเรือไฟไทย จำกัด กรุงเทพฯ

ตึกถนนพาหุรัด ถนนทรงวาด ที่ดินถนนพิษณุโลก

จะขายราคาเยาว์

ที่ดินตึกแถวถนนพาหุรัด ๒ ชน ๑๐ ห้องเศษอยู่ฝั่งรถราง และที่ดินตึกแถวตำบลศาลเจ้าเก่า ถนนทรงวาด มีโรงตั๋วใหญ่ใต้ค่าเช่างาม ที่ดินเชิงสะพานเวศถนนพิศณุโลกตอนถนนสามเสนและที่ถนนราชดำริถนนเพลินจิตต์จะขายราคาเยาว์ เชิญตกลงที่ สำนักงานทนายความ

วิทูรธรรม

ประตูสามยอด พระนคร

ตั้งร้านตัดผม

ไม่มีเครื่องยี่ห้อใดที่ทั้งดีที่สุดและราคาต่ำที่สุด เท่าเครื่องยี่ห้อฝรั่งเศส ชื่อโบรา-สตาร์ ทำในกรุงปารีส เปนเครื่องยี่ห้อเดียวที่สั่งตรงมาจากนอกโดยร้านไทย ไม่มีห้างนายหน้ากิน กำไร อีก ต่อ หนึ่ง มีกำลังไฟใช้ได้ทุกจังหวัด ใช้ง่าย. สดวก, โสหุ้นน้อย, ดอนงาม, ทนทาน, โปรดขอรายละเอียด

BOVA ★ STAR

ลายรั้ง ตรงข้ามป.ณ.กลาง

เอเย่นต์เดี่ยวในสยาม

เว้หญิงแสนหวี

ละคอนชั้นเอกของกรมศิลปากร แสดงทุกวันอังคาร และเสาร์ ตั๋วราคา ๑ บาทขึ้นไปมีขายที่

สัตตดารารัตนา

หน้าวังบูรพา โทร. ๒๑๗๕

ที่ดินใกล้โรงเรียนวัฒนา ถนนสหม่มโดด ตำบลบางกะปิ ถมเสร็จแล้ว มีรวเส คอนกรีตรึงลวดหนาม ติดรนน มีเนื้อที่ ๒ ไร่เศษ จะขาย ถามรายละเอียดได้ที่

สำนักงานทนายจิตต์

เนติบัณฑิต–ทนายความ

รับว่าความทั่วพระราชอาณาจักร

ถนนสี่พระยา พระนคร

โทรศัพท์ ๓๐๓๖๓

รู้ไว้ใช่ว่า

วิชาเครื่องยนต์เปนอาชีพเหมาะสมยิ่งในเวลานี้ และเปนของแน่นอนที่จะช่วยตัวท่านได้ ผู้สนใจไม่ควรรงเร โรงเรียนโมเดิร์นเอ็กซ เช่น บางขุนพรหม พระนคร เปิดสอนมาร่วม ๒๐ ปีแล้ว สอนวิชาปรับแก้เครื่องยนต์และการขับรถยนตรทุกชนิด ได้ผลเร็วทันใจราคาเรียนถูก สถานที่กว้างขวาง รับเรียนไปมาและอยู่ประจำ จอระ– [illegible] โรงเรียนเสมอ [illegible]

พระราชบัญญัติ

พระราชบัญญัติเ[illegible] เรียนราชฎร์ เดินเรือในน่านน้ำสยาม สิทธิในการจับสัตว์น้ำ ขายตอดตลาด และการค้าของเก่า ภาษีธนาคารและประกันภัย สัญจรโรค สหกรณ์ วินัยตำรวจ วินัยทหาร การค้าเด็กหญิง

พิรุณพานิช โรงหวย

ฟื้นไข้–หายเร็ว

ยามฟื้นไข้เปนเวลาสำคัญมากกว่าในยามไข้ เพราะร่างกายของท่านอ่อนเพลียและอาจจะมีโรคอย่างอื่นเข้ามาแทนได้

นายแพทย์และทางพยาบาลทั้งหลายย่อมพยายามที่จะบำรุงร่างกายของคนไข้ให้สมบูรณ์ด้วยความระวังยิ่ง

แป้ง ฮอร์ลิกส์ จึงเปนอาหารที่สำคัญที่สุด ประกอบด้วยอาหารทุกชนิด สำหรับบูรณะกำลังวังชาของคนไข้ให้เจริญยิ่งๆขึ้น เพราะเปนอาหารที่ย่อยง่ายที่สุด พร้อมทั้งโอชารส

ฮอร์ลิกส์ สร้างความสมบูรณ์ให้แก่ร่างกายที่อ่อนแอ ยามฟื้นไข้ให้หายเปนปรกติโดยเร็ว เพิ่มความสมบูรณ์และเจริญประสาทระงับความระโหยได้ทุกกาล

เชิญท่านหา ฮอร์ลิกส์ ไว้ประจำบ้านของท่าน

ฮอร์ลิกส์

นะโปเลียนดิ้นทวงสนง

(ต่อจากหน้า ๑๐)

อันมาก เขาหลบตาเห็นพระเจ้านะโปเลียนทรงนำกรม ทหารม้ากองที่ ๒ ไปสมทบกับกอง ทัพที่ แม่น้ำ ลัวเรอะ และได้รับการต้อนรับจากทหารอย่างเอิกเกริก แล้วก็ทรงยึดการบังคับบัญชาทหารจากดาวู และกลับเริ่มทำสงครามต่อไป เมื่อได้มีการประชุมหารือกันครู่หนึ่งแล้วก็ได้มีคำสั่งด่วนไปยังเบแกร์ว่า "นะโปเลียนจะต้องลงเรือออกเดินทางโดยทันที — ท่านไม่เข้าใจว่าการเนิ่น ช้า นั้น อาจทำให้เกิดอันตราย ต่อ ความ สงบ สุขและความมั่นคงของรัฐเพียงใด — เพราะฉะนั้นท่านจะต้องใช้กำลัง ถ้าจำเปนทั้ง ๆ ที่จะต้องรักษา ความ เคารพต่อนะโปเลียนจงจัด การให้ไป ถึงโรเชอฟอร์ตโดยไม่รอช้า และเมื่อถึงแล้วก็ให้จัดการให้ลงเรือทันที ส่วนการที่นะโปเลียนรับอาสานั้น หน้าที่ ๆ เรามีต่อประเทศฝรั่งเศส และคำรับรองที่เราได้ให้ไว้แก่ มหา ประ เทศไม่ยอมให้เรารับ และ ท่านจะต้องไม่พูดกับเราด้วย เรื่อง นี้อีกต่อไป ใน ที่สุดคณะกรรมาธิการไม่เห็นด้วย กับการที่นะโปเลียนจะไป ทำ การ ติด ต่อกับเรือรบอังกฤษจึงไม่สามารถ จะอนุญาต" คำเนาคำสั่งนี้ได้ถูกคัดส่งไปให้รัฐมนตรีมหาดไทย ทหารบก ทหารเรือเพื่อได้มีคำสั่งถึงเจ้าหน้าที่ๆ นิอร์ต ที่ลาโรเชลล์ และที่โรเชอฟอร์ต เพื่อความสำเร็จแห่งหน้าที่ ๆ นายพลเบแกร์ได้ รับมอบหมายมา.

ตามข้อความที่ปรากฏในคำสั่งนี้ จะเปนได้ว่ากรรมาธิการ ฝ่ายบริหารสั่งให้จัดการให้ พระ เจ้า นะโปเลียนเสด็จลงเรือแม้ จะต้องใช้ กำลังบังคับ แต่ไม่ได้ พูดถึงการ ที่จะให้ ออก เดินทาง รัฐบาลได้ ทราบดี จากรายงานของเบแกร์ ฉะบับลงวันที่ ๒ กรกฎาคมว่า เรือ ลาดตระเวน อังกฤษ บีดอ่าว อยู่ จะ ออกไป ไม่ได้ แต่ก็ไม่เปลี่ยนคำสั่งเดิมที่ว่า "ถ้าเหตุการณ์ฝ่ายเรือลาดตระเวน ข้าศึกให้ โอกาสให้ ทำได้ โดยไม่ต้องเสี่ยงอันตรายสำหรับเรือรบฝรั่งเศส" รัฐบาลทราบดีว่าพระเจ้า นะโปเลียน จะเสด็จ ออกไปจากท่าโรเชอร์ ฟอร์ตไม่ได้ แต่ก็ไม่ยอม ที่จะให้ พระ องค์ไป ขออาศัยอยู่กับ กองเรือรบอังกฤษ จะให้แปลความหมาย ของรัฐบาล ว่า กระไรได้นอกจากว่ารัฐบาลต้องการจะกักพระเจ้านะโปเลียนไว้ในเรือ เช่นเดียว กับขังคุกไว้ เพื่อใช้ เปนประโยชน์ในการเจรจากับข้าศึกผู้เปนสัมพนธมิตรของรัฐบาล ! เพราะการที่จะอนุญาตให้ เสด็จไปมอบพระองค์ ให้แก่ กองทัพเรืออังกฤษนั้น รัฐบาลย่อมจะต้องเสีย โอกาสที่จะได้ เปนผู้ส่งพระเจ้าจักรพรรดิ์ให้แก่ข้าศึก ! จะเปนการปล่อยให้ ตัว ประกัน หลุด มือไปโดยมิได้ ประโยชน อย่างใด !

เบแกร์ ได้ เข้าเฝ้าพระเจ้านะโปเลียนวันที่ ๘ กรกฎาคม ตอนเช้า และกราบทูลเตือนว่าเหตุการณ์ กำ ลัง จะเปลี่ยนแปลงอย่างรวดเร็ว ถ้าจะประทับที่โรเชอฟอร์ตต่อไป ก็อาจมีอันตรายแก่พระองค์ได้ ขอให้ตกลงพระทัยเสด็จไปเสีย แต่ พระเจ้านะโปเลียนมิได้ ตกพระทัย กลับแย้มพระโอษฐ์ ตรัสกับเบแกร์ว่า "ท่านนายพล เหตุการณ์ จะเปนอย่างไร ก็ตาม แต่ฉันคิดว่าท่านคงไม่อาจที่จะจับฉันส่งไปให้ ข้าศึกได้" เบแกร์ทูลตอบว่า "ได้ฝ่าละอองทูลฝ่าพระบาทย่อมทรงทราบดีอยู่แล้วว่า ข้าพระองค์ พร้อมที่จะถวาย ชีวิตเพื่อคุ้มครองการเสด็จ แต่ถึงแม้ ข้าพระองค์จะได้เสียสละแล้ว ก็คงจะไม่สามารถ

[มีต่อหน้า ๒๘]

ประกาศกำหนดวันเก็บเงินภาษีอากร ในท้องที่อำเภอและจังหวัดต่าง ๆ

ด้วยคณะกรมการอำเภอในจังหวัดต่าง ๆ ได้ประกาศเก็บ เงินค่าภาษีอากร ตามพระราชบัญญัติและกฎกระทรวงในท้องที่แล้ว ข้าหลวงตรวจการสรรพากรภาค ๑ จึง ขอ ประกาศมา เพื่อให้ ทราบอีกทางหนึ่ง ดังมีรายการแจ้งต่อไปนี้

จังหวัด	อำเภอ	ตำบล	เงินภาษีอากรที่ประกาศเก็บ	จำนวน พ.ศ.	ประกาศเก็บเงินที่ว่าการอำเภอแต่วันเดือนปีใดถึงวันเดือนปีใด	มีกำหนดกี่วัน
ธนบุรี	บางกอกใหญ่	บางเสาธง	ส่วนใหญ่	๒๔๘๑	แต่วันที่๒๕ /๒/๒๔๘๑ ถึงวันที่ ๒๗/๓/๒๔๘๑	๓๐
,,	,,	วัดท่าพระ	,,	,,	,, ,, ,,	๓๐
,,	,,	วัดสังฆ์กระจาย	,,	,,	,, ,, ,,	๓๐
,,	,,	สะพานเจริญพาศน์	,,	,,	,, ,, ,,	๓๐
,,	,,	คลองวัดท่าพระ	,,	,,	,, ,, ,,	๓๐
,,	,,	วัดประดู่	,,	,,	,, ,, ,,	๓๐
,,	,,	คลองเสาหิน	,,	,,	,, ,, ,,	๓๐
,,	,,	บางลำเจียก	,,	,,	,, ,, ,,	๓๐
,,	,,	วัดดีดวด	,,	,,	,, ,, ,,	๓๐
,,	,,	วัดใหม่วิเชียร	,,	,,	,, ,, ,,	๓๐
,,	,,	คลองวัดดีดวด	,,	,,	,, ,, ,,	๓๐
,,	,,	วัดนากกลาง	,,	,,	,, ,, ,,	๓๐
,,	,,	วัดหงษ์	,,	,,	,, ,, ,,	๓๐
,,	,,	วัดอรุณ	,,	,,	,, ,, ,,	๓๐
,,	บางขุนเทียน	ท่าข้าม	,,	,,	,, ,, ,,	๓๐
,,	,,	บางปะทุน	,,	,,	,, ,, ,,	๓๐
,,	,,	ดุ้งเผาถ่าน	,,	,,	,, ,, ,,	๓๐
,,	,,	บางขุนเทียน	,,	,,	,, ,, ,,	๓๐
,,	,,	บางมด	,,	,,	,, ,, ,,	๓๐
,,	,,	บางค้อ	,,	,,	,, ,, ,,	๓๐
,,	,,	บางนางนอง	,,	,,	,, ,, ,,	๓๐
,,	,,	บางปะแก้ว	,,	,,	,, ,, ,,	๓๐
,,	,,	บางบอนเหนือ	,,	,,	,, ,, ,,	๓๐
,,	,,	บางบอนใต้	,,	,,	,, ,, ,,	๓๐

ขอให้ผู้มีหน้าที่เสียเงินภาษีอากรในท้องที่ดังกล่าวแล้ว นำเงินไปชำระณที่ว่าการอำเภอภายในกำหนดในประกาศนี้

กองข้าหลวงตรวจการสรรพากรภาค ๑ ๒๖ พฤษภาคม พ.ศ. ๒๔๘๑

(ลงนาม) ศะพิณพากร ข้าหลวงตรวจการสรรพากรภาค ๑.

โรงเรียนช่างทาง
เปิดรับสมัคร
รุ่น ๓

เริ่มสอนวันที่ ๑ กรกฎาคม ๒๔๘๑

ผู้ที่เขารุ่น ๒ ไม่ได้ และต้องรอมารีบมาลงชื่อสมัครเสีย ประเดี๋ยวที่เต็มอีก

สมัครได้ที่ โรงเรียนช่างทาง

ถนนพญาไท ข้างเพาะช่างพานิช หรือที่ร้านสมใจนึกบางลำภู พระนคร

ความงามของผิวเนื้อ
ซึ่งได้จากพรรณพฤกษชาติ

นิยมกันว่า น้ำมันโอลีฟ และน้ำมันปาล์ม เปนน้ำมันที่บำรุงและส่งเสริมความงามให้แก่ผิวเนื้อมาแต่ครั้งโบราณกาล บัดนี้น้ำมันที่กล่าวนามนี้ได้ถูกผสมและกลั่นกรองเปนสบู่ปาล์มโอลีฟแล้ว ซึ่งไม่ต้องสงสัยเลยว่าสบู่ปาล์มโอลีฟจะบำรุงรักษาผิวให้งามนุ่มนวลและน่ารักเสมือนที่ได้ปรากฏผลดีมาแล้วแต่ครั้งโบราณ.

จงบำรุงความงามด้วยวิธีนี้

ทุก ๆ เช้าและกลางคืนก่อนนอน จงใช้สบู่ปาล์มโอลีฟถูหน้าคามคอและไหล่ แล้วชำระล้างด้วยน้ำอุ่นเช็ดตัวให้แห้งเท่านั้น ความงามที่มีเสน่ห์ก็จะเปนของท่าน. และทุกๆครั้งที่อาบน้ำ จงใช้สบู่ปาล์มโอลีฟถูตัวให้ทั่ว สบู่ปาล์มโอลีฟจะชำระร่างกายให้สอาดและสดชื่น!

สบู่ซึ่งกลั่นจาก
น้ำมันโอลีฟ
และ
น้ำมันปาล์ม

ไม่มีไขมันสัตว์เจือปนเลย

ชีวิตใหม่

[ต่อจากหน้า ๑๓]

นั้นพ่อมองดูอยู่แต่แง่ ที่เข้ากับตัวพ่อแง่เดียว คือแง่ที่ว่าแม่ได้เปนฝ่าย 'ทิ้งพ่อไปก่อน' ประโยคๆ นี้ก้องกระเทือนอยู่ในสมองของพ่อ ราวกับฟ้าร้องก็ปานๆ กัน มันก้องอยู่เสมอจนไม่มีโอกาศจะมองเห็นอีกแง่หนึ่ง ที่ว่าแม่ทิ้งไปก็เพราะพ่อเองเปนคนออกปากไล่ก่อน แทนที่พ่อจะตอบจดหมาย พ่อก็กลับดื้อมาจัดขึ้น จัดขึ้นอีกมาก. ต่อมาแม่ได้เขียนจดหมายมาถึงพ่ออีก คราวนี้บอกว่าได้งานทำเปนหลักฐานดีแล้วอยู่ที่ร้านตัดเสื้อผู้หญิงร้านหนึ่ง ซึ่งเปนร้านใหญ่อยู่ที่ถนนเจริญกรุง ได้รับผลประโยชน์งามพอจะเลี้ยงตัวได้อย่างสบาย ไม่มีความประสงค์จะกลับมาอยู่กับพ่ออีก แต่มีความประสงค์จะขอรู้ข่าวความเปนไปของลูกเสมอไป.

จดหมายฉบับ หลังนี้ทำให้พ่อรู้สึกตัวขึ้นมาพ่อตกลงใจ ว่าจะต้องทำอย่างไร และทำ ได้อย่าง เด็ดขาด ด้วยลูกนึกไม่ออกเลยไม่ใช่หรือ ถ้าหากพ่อไม่บอกว่าครั้งหนึ่ง พ่อเคยตกเปนทาษของสุรา. พ่อยากให้ลูกนึกเห็นและเข้าใจได้ เพื่อจะได้รู้ว่าการที่พ่อเอาตัวรอดมาได้จากการเปนทาษของมันนั้น ไม่ใช่เปนงานที่ทำได้ง่ายๆเลย แต่หากสำเร็จได้เพราะความรักลูกและเปนห่วงลูกคนเดียวของพ่อนี้แท้ๆ ที่สามารถฉุดให้พ่อกลับตัวได้ พ่ออยากให้ลูกนึกออก เพราะพ่ออยากให้ความจำของลูกที่จะมีอยู่ต่อพ่อเสมอไปนั้นเปนความจำที่มีแต่ความรัก และ พากพูมใจที่ไม่มีพ่ออย่างพ่อ. พ่อต้อง

(มีต่อหน้า ๓๐)

บุหรี่ไฟ่ป๊อกมวนใหญ่

เปนที่นิยมของประชาชนทั่วไป

ซองละ ๖ สตางค์

ซองละ ๖ สตางค์

ดับลิวดีแอนเอชโอวิลล์บริสตอลและลอนดอน

คดีที่ ๔๑/๒๔๘๑

ประกาศ

ศาลจังหวัดนครนายก

เรื่อง ขอให้ตั้งผู้แทนโดยชอบธรรม เพื่อทำนิติกรรมแทนเด็ก.

ด้วยนางอ้วน ทองอิ่ม อยู่บ้านตำบลบ้านเก่า อำเภอวังกระโจม จังหวัดนครนายก ยื่นคำร้องต่อศาลนี้ว่า นางสาวสมบุญ แบ้นกล่อม อายุ ๑๖ ปี เด็กชายเฉย แบ้นกล่อม อายุ ๑๓ ปี เปนหลานผู้ร้อง ได้รับมฤดกที่ดินแปลงหนึ่ง ของนายฉ่อย บิดา ซึ่งอยู่ที่ทุ่งชวดบัว ตำบลบ้านเก่า อำเภอวังกระโจม จังหวัดนครนายก เนื้อที่ประมาณ ๔๐ ไร่ ๓ งาน ๔ วา ที่ดินแปลงนี้นายเงิน เขียว-วิจิตร์ ได้นำมาขายฝากไว้เปนราคา ๑,๐๐๐ บาท บัดนี้นายเงิน เขียววิจิตร์ต้องการจะไถ่ถอน แต่นางสาวสมบุญ เด็กชายเฉยยังไม่บรรลุนิติภาวะ ทั้งผู้ร้องซึ่งเปนผู้ปกครองก็ไม่มีอำนาจที่จะจัดการแทนได้ตามประมวลกฎ-หมายแพ่งและพาณิชย์ มาตรา ๑๕๔๖ จึงขอให้ศาลสั่งอนุญาต.

ศาลนี้ได้นัดไต่สวนคำร้องนี้ กำหนดวันที่ ๓๐ มิถุนายน พ.ศ. ๒๔๘๑ เวลา ๙.๐๐ นาฬิกา เพราะฉะนั้นผู้หนึ่งผู้ใด จะโต้แย้งคัดค้านคำร้องนี้ ให้ยื่นคำร้อง คดคาน และ แสดงหลักฐาน ต่อศาลก่อนวันนัดไต่สวน คำร้องเรื่องนี้ ขอดูได้ ที่จ่าศาล.

ประกาศมา ณวันที่ ๒๗ พฤษภาคม พุทธศักราช ๒๔๘๑

แฉล้ม อัจฉะกาญจน์

ผู้พิพากษา.

๑-๓๐/๓/๘๑

ประชาชาติสำหรับประชาชน
ประชาชนควรอ่านประชาชาติ

คดีดำที่ ๗/๒๔๗๑

ประกาศ

ศาลจังหวัดสุโขทัย

เรื่องขอให้ศาลอนุญาตให้ขายที่ดินแทนผู้วิกลจริต

ด้วยนายแหยม กลิ่นกระวี ตั้งบ้านเรือนอยู่ที่ตำบลธานี อำเภอสุโขทัยธานี จังหวัดสวรรคโลก ยื่นคำร้องต่อศาลนว่า นางแกะ กลิ่นกระวี เปนผู้วิกลจริตและอยู่ในความอนุบาลของผู้ร้อง นางแกะ กลิ่นกระวีเปนผู้มีกรรมสิทธิ์ในที่ดินโฉนดที่ ๒๐๗ ตำบลศาลเตี้ย อำเภอสุโขทัยธานี จังหวัดสวรรคโลก ผู้ร้องมีความประสงค์จะขายที่ดินรายนี้ เพื่อเอาเงินมาใช้จ่ายอุปการะเลี้ยงดูนางแกะ กลิ่นกระวีผู้วิกลจริตต่อไป แต่ผู้ร้องไม่มีอำนาจทำสัญญาขายที่ดินรายนี้แทนนางแกะ กลิ่นกระวี ผู้วิกลจริตได้ อนุโลมตามประมวลกฎหมายแพ่งและพาณิชย์ มาตรา ๑๕๔๖ จึงขอให้ศาลสั่งอนุญาต ให้ผู้ร้องทำ นิติกรรมขายที่ดินแทน นางแกะ กลิ่นกระวี ต่อไป

ศาลนัดไต่สวนคำร้องนี้ กำหนดวันที่ ๒๐ มิถุนายน พ.ศ. ๒๔๗๑ เวลา ๙.๐๐ นาฬิกา เพราะฉะนั้นถ้าผู้หนึ่งผู้ใดจะโต้แย้งคัดค้านคำร้องนี้ประการใด ให้ยื่นคำร้องคัดค้านและแสดงหลักฐานก่อนวันนัดไต่สวน คำร้องเรื่องนี้ขอดูได้ ที่จ่าศาล

ประกาศมาณวันที่ ๑๓ พฤษภาคม พุทธศักราช ๒๔๗๑

สุทธิการนฤนัย
ผู้พิพากษา

๑๗–๑๗/๓/๗๑

ประชาชาติสำหรับประชาชน
ประชาชนควรอ่านประชาชาติ

ตักเตือนผู้รับประเมินภาษีโรงเรือน และที่ดิน ซึ่งมิได้ยื่นแบบแสดงรายการ ตามกฎหมายภาษีโรงเรือน และที่ดิน

พุทธศักราช ๒๔๗๕

โรงเรือน และสิ่งปลูกสร้างอย่างอื่นอันต้อง ด้วยลักษณะ เสียภาษีโรงเรือนมาตรา ๖ และ ๗ แห่งพระราชบัญญัติภาษีโรงเรือน และที่ดิน พุทธศักราช ๒๔๗๕ ซึ่งอยู่ในท้องที่จังหวัดพระนคร ในบางประเพทของโรงเรือนและที่ดินดังจะกล่าวต่อไปนี้ ปรากฏแห่งการสอบสวนอยู่ บ้าง แล้วว่า ผู้มีหน้าที่รับผิดต้องเสียภาษียังมิได้ยื่นรายการมากราย และไม่ยื่นรายการมาหลายปีแล้วก็มีไม่น้อย คือ

๑. โรงเรือน และสิ่ง ปลูก สร้างอย่างอื่น ซึ่งใช้ เปนท่าเรือเมล์, เรือจ้าง ซึ่งตั้งอยู่ ตามริมลำแม่น้ำลำคลอง

๒. โรงเรือน ที่เจ้า ของ อยู่ เองแต่ในโรงเรือนนั้นได้ ประกอบการอุตสาหะกรรมหรือไว้ สินค้า หรือ เก็บยวดยานที่ใช้ หาประโยชน์.

๓. โรงเรือนที่ใช้ กระทำการ หาประโยชน์ เช่น การเล่นต่างๆ และตั้งบ่อนการพะนัน.

๔. โรงเรือน ที่ทำเปน โรงเรียนหาผลประโยชน์ ส่วนบุคคล ซึ่งสอนวิชชาต่าง ๆ เช่นสอนหนังสือ สอนวิชชาชีพอื่น ๆ มีการสอน เครื่องยนต์ การก่อสร้าง, การเย็บปัก ถักร้อยการเรือน.

๕. โรงเรือนที่เจ้าของ ให้ผู้ อื่นอาศัย.

ถ้าผู้ใดมีโรงเรือนชะนิดดังกล่าวนี้ แม้ที่ดินที่ ตั้งโรง เรือน หรือ สิ่งปลูกสร้างอย่าง อื่นจะเปน ของผู้ อื่นก็ตาม หรือเจ้าของ ได้อยู่ เอง แต่บางส่วนก็ตาม บรรดา ที่ยัง มิได้ยื่นแบบแสดงรายการ (ภ.ร.ด. ๒) ต่อพนักงานเก็บภาษีใน ท้องที่ อำเภอใดและในปีใดบ้างควรไปรับแบบ ภ.ร.ด. ๒ มากระทำยื่นต่ออำเภอเจ้า ของท้องที่เสียโดยเร็ว มิฉะนั้นจะเปน การลำบากและเสียหายทางทรัพย์และโทษแก่ผู้ มีที่รับผิดตามกฎหมาย.

หากท่านผู้ ใดมีความ สงสัย ในเรื่องที่ตักเตือนนี้ประการใด จะถามได้จากเจ้าพนักงานเจ้าหน้าที่ของกรมสรรพากรและข้าหลวงตรวจการสรรพากรภาค ๑ สำนัก งานใน กระ ทรวงมหาดไทยทั้งทางหนังสือและ วาจาได้ในเวลาราชการ.

(ลงนาม) ศรีพัฒนากร
ข้าหลวงตรวจการสรรพากรภาค๑

วันที่ ๒๗ พฤษภาคม พ.ศ. ๒๔๗๑

๗ ว. ๑/๓/๗๑

คดีที่ ๑๑๙/๒๔๗๑

ประกาศศาลแพ่ง

เรื่องขอให้ศาลสั่งอนุญาตให้ทำสัญญาขายที่ดินแทนเด็ก

นางนรินทราภิรมย์ (ละม้าย ศรีเสวก) อยู่บ้านเลขที่ ๖๙ ตำบลถนนนานาใต้ อำเภอพระโขนง จังหวัดพระนคร ยื่นคำร้องต่อศาลนี้ว่า นายวิรัตศรีเสวกบุตรผู้ร้องมีชื่อถือกรรมสิทธิ์ที่ดินโฉนดที่ ๖๙๑๒ ตำบลคลองเตย อำเภอพระโขนง จังหวัดพระนคร บัดนี้มีความประสงค์จะขายเพื่อเอาเงิน ใช้ จ่าย ใน การ เล่า เรียน แต่นายวิรัต ศรีเสวกมีอายุ.พึ่ง๑๗ปี ยังไม่บรรลุนิติภาวะ ทั้ง ผู้ร้องก็ไม่มี อำนาจ ทำสัญญา ขาย แทน ตามประมวล กฎหมาย แพ่ง และ พาณิชย์ มาตรา๑๕๔๖จึงขอให้ศาลสั่งอนุญาต.

ศาลได้นัดไต่สวนคำร้องนี้กำหนดวันที่ ๒๒ มิถุนายน พ.ศ. ๒๔๗๑ เวลา ๑๓ นาฬิกา เพราะฉะนั้นถ้าผู้ใดจะโต้แย้ง คัด ค้าน คำร้อง นี้ประ การ ใดให้ ยื่นคำร้อง คัดค้าน และ แสดง หลักฐานต่อศาลก่อนวันนัดไต่สวน คำร้องเรื่องนี้ขอดูได้ ที่จ่าศาล.

ประกาศมาณวันที่๒๑พฤษภาคม พุทธศักราช ๒๔๗๑

พฤฒิสารประสิทธิ์

๒๔–๗/๓/๗๑

แจ้งความ

ข้าพเจ้านายพันบักฮิม ยี่ห้อกวงเต็กไถ่ ขณะนดง บ้าน เรือนอยู่ ณ บ้านเลขที่ ๑๐๒๖ ถ. ถนน มหาพฤฒาราม อำเภอบางรัก จังหวัดพระนคร ขอประกาศให้ทราบทั่วกันว่า ตามที่ข้าพเจ้าได้ตั้งให้นายเบเซ่งจุ เปนตัวแทนข้าพเจ้า มาจด ทะเบียน เครื่องหมายการค้า ค้าหมาย เลขที่ ๒๔๒๒ ณ ที่หอทะเบียนเครื่องหมายการค้านั้นบัดนี้การจดทะเบียนที่กล่าวนี้ ได้เสร็จสิ้นไปแล้ว กับทั้งข้าพเจ้า ก็ได้ เข้ามาในพระราชอาณาจักร์ ข้าพเจ้าไม่มีความปรารถนาจะให้นายเบเซ่งจุเปนตัวแทนข้าพเจ้าต่อไป จึงขอแจ้งให้ทราบทั่วกันว่า นายเบเซ่งจุ ไม่เปนตัวแทนของข้าพเจ้าแล้ว.

วันที่ ๓๐ พฤษภาคม ๒๔๗๑

๗ ว. ๓๐/๒/๗๑

ผมหงอกไม่หายหงอก
เพราะไม่ใช้
"ลีอ์คเบ่อร์แอ์ร์เลสโทเร่อร์"
ใช้แล้วผมจะดำไม่หายดำ
ไม่ใช้อายย้อมผม
ขวดละ ๒.๕๐ บาท
ตกมาไหน
ออกให้แต่งเสื้อ ต่างหู กระเป๋ากลางวันและกลางคืน เครื่องเสกสรรค์ความงามอย่างดีทุกชนิด มีพร้อมเสร็จ
เอมแปรส์
๙๙ ถนนเจริญกรุง
เหนือศาลาแดงกรุง

ต้องการ
นักพิมพ์ดีด ๑ คน
บริษัทหนึ่งต้องการผู้มีความชำนาญทาง พิมพ์ ดีดภาษา อังกฤษอย่างคล่องแคล่ว และต้องมีความรู้ภาษาอังกฤษเปนอย่างดี.
สมัครที่ตู้ ก.
โรงพิมพ์ประชาชาติ

เบ็ญจกัลยาณี

[ต่อจากหน้า ๑๑]

ลงด้วยความสุข มั่นใจว่าเธอจะดำเนินชีวิตต่อไปด้วยความสุขสวัสดิ์ ในสถานะที่เปนลูก ช่วยให้เปนลูกแก้วในฐานะที่เปนภรรยา, ช่วยให้เปนภรรยาที่สามีเต็มใจจะน้อมใจรักโดยเปยมแปล้ ในสถานะที่เปนมารดา ช่วยให้เปนมารดาที่ควรแก่การเคารพสักการะ ในสถานะที่เปนมนุษย์คนหนึ่ง ช่วยให้เปนบุคคลที่ได้รับการยกย่อง นับถือ ด้วยใจจริง จากบุคคลในที่ๆ ย่างเข้าไป คุณสมบัติของผู้ดีจะทำให้เธอเปน แก้วตา ของคุณพ่อคุณแม่ เปนขวัญชีวิตของสามี เปนพรหมของลูก เปนที่ๆจะให้ความ ร่มเย็น เปนสุข อย่าง มั่น คงแก่คนใต้ความปกครองทั้งหลาย"

เสียงของเขา เมื่อตั้ง ใจจะปลุกปลอบผู้ฟัง เปนเสียงที่เต็มไปด้วยความหนักแน่นเข้มแข็ง พลอยให้ผู้ฟัง รู้สึกคึกคัก มีจิตต์ใจ เข้มแข็งขึ้นด้วย.

จินตนาหยุดร้องไห้ สายตาพุ่งตรง ไปข้างหน้า ประกาย แห่งความตั้งใจจริง ความเด็ดเดี่ยวฉายแสงรุ่งโรจน์อยู่ในดวงตา หลวงสิริแพทย์หยุดพูดเพียงนี้.

* * *

ประมาณ ๓ วันต่อมา ในเวลาเย็น ณะที่แห่งเดียวกันนี้ จินตนา

(มีต่อหน้า ๓๑)

บ้า ๕๐๐ จำพวก

คือบ้าต้นหา, บ้าการเมือง, บ้าการบ้าน, บ้าศาสนา, บ้านอกคอก เขาว่าคนทุกคนบ้า ท่าน คนของท่าน หรือใครจะบ้าจำพวกไหนมากน้อยเท่าใด เชิญตรวจ ดีมาก–สนุก–ทำให้ อายุ ยืนดี กว่าดู ดอกอ้อนผอม ทั้งเปนคติจรรยา ท่านจะได้ รู้เห็นความเปนไปภายในโรงพยาบาลบ้าราว กับไปดู ด้วยตา เอง ราคา ๑ บ. เท่านั้น ถ้าส่งเงินจองในมิถุนายนนี้ไดปกแข็ง ราคา ๑.๔๕ บ. ฟรีค่าส่ง

จองที่นายวุฒิ พุ่ไทย

นิคมอาบแดด ถนนดนาว พระนคร

คดีดำที่ ๒๐/๒๔๗๑

ประกาศ

ศาลจังหวัดสิงห์บุรี

เรื่องขอให้ศาลสั่งอนุญาตให้ทำนิติกรรมแทนเด็ก

ด้วยนางซ่อน แสวงเจริญ ตั้งบานเรือนอยู่บ้านถอนสมอ ตำบลถนนสมอ อำเภอพรหมบุรี จังหวัดสิงห์บุรี ยื่นคำร้องต่อศาลนี้ว่า เด็กหญิงสำริด บุตรนายเพียน นางเพื่อง มีชื่อถือกรรมสิทธิ์ที่ดิน โฉนดเลขที่ ๒๕๕๖ ตำบลถนนสมออำเภอพรหมบุรีจังหวัดสิงห์บุรี บิดามารดาของเด็กหญิงสำริดได้วายชนม์ไปแล้ว เด็กหญิงสำริดเปนผู้รับมรดก บัดนี้เด็กหญิงสำริดมีความประสงค์จะขายที่ดินฉะเพาะส่วนของเด็กหญิงสำริด เพื่อเอาเงินชำระหนี้แทนบิดามารดา แต่เด็กหญิงสำริดยังไม่บรรลุนิติภาวะ และผู้ร้องไม่มีอำนาจทำนิติกรรมแทนเด็กได้ตามประมวลกฎหมายแพ่งและพาณิชย์ มาตรา ๑๕๔๖ จึงขอให้ศาลสั่งอนุญาตให้ผู้ร้อง ซึ่งเปนยายทำนิติกรรมที่ดินรายนี้แทนเด็กหญิงสำริด.

ศาลนี้ได้นัดไต่สวนคำร้องนี้ กำหนดวันที่ ๑๕ มิถุนายน พ.ศ. ๒๔๗๑ เวลา ๙ นาฬิกา เพราะฉะนั้น ผู้หนึ่งผู้ใดจะโต้แย้งคัดค้านคำร้องนี้ประการใด ให้ยื่นคำร้องคัดค้านและแสดงหลักฐานต่อศาลก่อนวันนัดไต่สวน คำร้องนี้ขอดูได้ที่จ่าศาล.

ประกาศมาณะวันที่ ๑๕ พฤษภาคม พ.ศ. ๑๔๗๑.

ประธานคดีศาลสตร์
ผู้พิพากษา

๑๖–๑๕/๓/๗๑

ประชาชาติสำหรับประชาชน
ประชาชนควรอ่านประชาชาติ

ประกาศกำหนดวันเก็บเงินภาษีอากรในท้องที่อำเภอและจังหวัดต่าง ๆ

ด้วยคณะกรมการอำเภอในจังหวัดต่าง ๆ ได้ประกาศเก็บเงินภาษีอากร ตามพระราชบัญญัติและกฎกระทรวงในท้องที่แล้ว ข้าหลวงตรวจการสรรพากรภาค ๑ จึงขอประกาศมาเพื่อให้ทราบอีกทางหนึ่ง ดังมีรายการแจ้งต่อไปนี้

จังหวัด	อำเภอ	ตำบล	เงินภาษีอากรที่ประกาศเก็บ	จำนวน พ.ศ.	ประกาศเก็บเงินณะที่ว่าการอำเภอ แต่วันเดือนปีใด ถึงวันเดือนปีใด	มีกำหนดกี่วัน
จนบุรี	คลังชัน	บ้านไทร	ส่วนใหญ่	๒๔๗๑	แต่วันที่ ๒๕/๒/๒๔๗๑ ถึงวันที่ ๒๗/๓/๒๔๗๑	๓๐
,,	,,	ศาลาธรรมสพน์	,,	,,	,, ,,	๓๐
,,	,,	บางเชือกหนง	,,	,,	,, ,,	๓๐
,,	,,	บางระมาด	,,	,,	,, ,,	๓๐
,,	,,	บางพรม	,,	,,	,, ,,	๓๐
,,	,,	คลังชัน	,,	,,	,, ,,	๓๐
,,	,,	บางบำหรุ	,,	,,	,, ,,	๓๐
พระนคร	ดุสิต	"ทุกตำบล"	,,	,,	แต่วันที่ ๑/๓/๒๔๗๑ ถึงวันที่ ๑๕/๓/๒๔๗๑	๑๕
,,	ปทุมวัน	"ทุกตำบล"	,,	,,	,, ,,	๑๕
,,	บางเลิง	"ทุกตำบล"	,,	,,	,, ,,	๑๕
,,	ป้อมปราบ	"ทุกตำบล"	,,	,,	,, ,,	๕๑
,,	บางรัก	"ทุกตำบล"	,,	,,	,, ,,	๑๕
,,	บางเขน	ตลาดบางเขน	,,	,,	,, ,,	๑๕
,,	,,	ออเงิน	,,	,,	,, ,,	๑๕
,,	,,	คลองถนน	,,	,,	,, ,,	๑๕
,,	,,	ท่าแร้ง	,,	,,	,, ,,	๑๕
,,	,,	กุบแดง	,,	,,	,, ,,	๑๕
,,	บางกะปิ	คลองกุ่ม	,,	,,	,, ,,	๑๕
,,	,,	วังทองหลาง	,,	,,	,, ,,	๑๕
,,	,,	จรเข้บัว	,,	,,	,, ,,	๑๕
,,	,,	สพานสูง	,,	,,	,, ,,	๑๕
,,	,,	คลองจั่น	,,	,,	,, ,,	๑๕
,,	,,	คันนายาว	,,	,,	,, ,,	๑๕
,,	,,	บางกะปิ	,,	,,	,, ,,	๑๕
,,	,,	ลาดเพร้าว	,,	,,	,, ,,	๑๕
นนทบุรี	นนทบุรี	บางกระสอ	ค่านาที่ร้องขอลดหย่อน	๒๔๗๐	แต่วันที่ ๒๗/๒/๒๔๗๑ ถึงวันที่ ๓๑/๒/๒๔๗๑	๓

ขอให้ผู้มีหน้าที่เสียเงินในท้องที่ดังกล่าวแล้ว นำเงินไปชำระณที่ว่าการอำเภอภายในกำหนดในประกาศนี้

กองร้อยตรวจการสรรพากรภาค ๑ ๒๖ พฤษภาคม ๒๔๗๑

(ลงนาม) ศรีพัฒนากร ข้าหลวงตรวจการสรรพากรภาค ๑

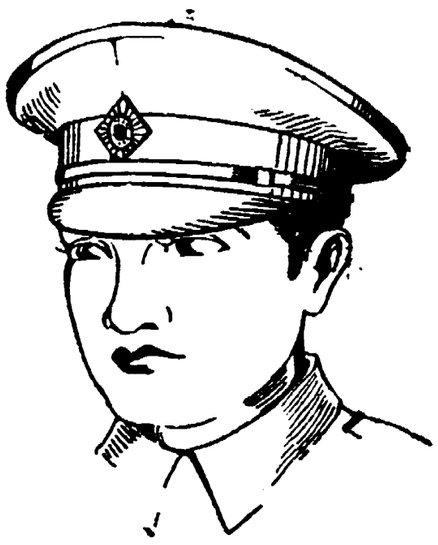

หมวกแก๊บ ทหาร–ตำรวจ–ยุวชน–กรรมกรโรงงาน ทำด้วยสักหลาด–เลิศ–ผาคราเรือบิน – สีขมา–สีน้ำเงิน – ผารินินอย่างดีสีไม่ตก ทรงงาม สมยนิยม ลวดสปรงไม่เสียทรง ทำโดยฝีมือไทย ชมได้ที่

วัฒนมาลา

ถนนเพื่องนคร, พระนคร

ท่านจะก้าวหน้า

ในทางสมาคม และการงานทั่วไปเพราะความรู้ภาษาอังกฤษ จงสมัครเรียนทางไปรษณย์ที่โรงเรียนนี้ ในระหว่าง ๑๒ ปีมีนักเรียน ๆ สำเร็จได้รับผลเปนจำนวนมากมาย รับสอนสองแผนก ๓ ปีและ ๑ ปีและยังสอนบัญชีทางไปรษณย์อีกด้วย ต้องการเรียนวิชาประเภทใดโปรดขอระเบียบการ.

โรงเรียนกรุงเทพอังกฤษศึกษา
ถนนสีพระยา พระนคร

ยาริดสีดวงทวารหนัก

ยาริดสีดวงจมูก

ยาผงขนานนี้ทำให้หวัดอย่าง ๆ ผ่อนหังหลุดไปเอง และจำหน่ายยาผงทาแก้ริดสีดวงทวารหนักให้ขอหาย ราคาขวดละ ๒ บาท สั่งทางจ.ด.ง.ได้

ห้างขายยาจีเลี่องสถาน
๑๐๑๒–๑๐๑๔ ถนนศรีเวียงตรอกไก่บางรัก พระนคร

นะโปเลียนซึ่งวาสนา

(ต่อจากหน้า ๒๒)

ที่จะคุ้มครองพระองค์ได้ ประชาชนที่มาประชุมกันที่ได้บัญชรเพื่อถวายพระพรทุก ๆ คืนนั้น อาจเปลี่ยนเปนอย่างอื่นขึ้นได้ในวันพรุ่งนี้ ถ้าเหตุการณ์ได้เปลี่ยนแปลงไป เจ้าหน้าที่ทั้งฝ่ายทหาร และพลเรือนจะได้รับคำสั่งจากรัฐบาลใหม่ อาจไม่รับรู้คำสั่งของข้าพระองค์จะทำให้อนาคตของพระองค์ล่อแหลมนัก__"

พระเจ้านะโปเลียนทรงรู้จักมนุษย์และความกลับกลอกของมนุษย์เปนอย่างดี จึงทรงเห็นด้วยกับคำชี้แจงของเบแกร์ แล้วก็มีรับสั่งให้เตรียมเรือที่จะนำพระองค์ไปยังเกาะเอซ เพื่อได้อยู่ใกล้กับเรือที่จะนำพระองค์ออกเดินทางต่อไป เพื่อว่าโชคเหมาะเคราะห์ดีลมจะแปรทิศเพื่อการออกเรือได้บ้าง.

พระเจ้านะโปเลียนได้เสด็จออก

Itch and the Skin

โรคหิดและผิวหนัง

จากศาลาว่าการจังหวัด ปล่อยให้กระบวนรถพระที่นั่ง และรถพระประเทียบไปตามถนน และลานกลแบร์ต์ ซึ่งประชาชนคิดว่าประทับอยู่ในรถนั้นก็โห่ร้องถวายพระพร แต่ที่จริงนั้นพระองค์ได้เสด็จออกไปทางสวนเพื่อหลีกเลี่ยงการโห่ร้อง แล้วไปสมทบกระบวนรถที่ถนนหลวงไปลาโรเชลล์. [ยังมีต่อ]

โรคหิดเกิดจากตัวหิด ทำให้มีอาการคันเกิดขึ้น และถ้าเกามากก็อักเสบลาม การรักษาจงเอาขี้ผึ้งชี-โกทาถูตรงที่เปนหิดให้ทั่ว ขี้ผึ้งชี-โกจะทำให้หายคัน ระงับการอักเสบ และซาบซึมเข้าไปได้ ผิวหนังทำให้ตัวหิดตายและโรคจะหาย.

สำหรับความยากลำบากอย่างอื่นของผิวหนังเช่นกลากเกลื้อน แผลเปื่อยลาม แผลเรื้อรัง หัวริดสีดวงทวารก็ใช้ขี้ผึ้งชี-โก ทารักษาได้เช่นเดียวกัน.

ขี้ผึ้งชี-โก
บำรุงรักษาผิวหนัง
ฆ่าเชื้อโรค ระงับการอักเสบ ดับพิษ
ห้างขายยาโพทง. ๘๒๘ ถนนสำเพ็ง, พระนคร, ผู้สั่ง.

สบู่หอมคาเมย์
ทำให้มีเสน่ห์ ท่านจะเห็นได้ว่ามีฟองมาก อ่อนนุ่มนวลซึ่งทำให้ผิวหนังสอาดทั่วถึงแลสดชื่น ถูกน้ำก็ไม่แตก ก้อนเดียวจะใช้ได้ทนนาน ลองใช้เสียแต่วันนี้ มีขายทั่วไป
ทำจากประเทศอเมริกา
บริษัทเฮกจเมเยอร จ.ก.
ถนนสี่พระยา พระนคร
เอเย่นต์ในสยาม

ห้างบอเนียว จำกัด เปนเอเย่นต์

บริษัทรัยประชัยชีวิต

ซิเมรดอิสเตินไลฟ์ แอสชัวรันส์ จำกัด
(สำนักงานใหญ่สิงคโปร์)

ตรอกกัปตันบุช กรุงเทพฯพระมหานคร

มีกรมธรรมสัญญาประกันชีวิตหลายชนิด
การทำให้เรียบร้อยด้วยเบี้ยประกันย่อมเยาว์

ต้องการเอเย่นต์ สมัครดี

ดับลิว. เย. กิบ
ผู้จัดการสาขาแห่งกรุงสยาม

ปวดเมื่อยหลังเอว

อันเกิดจากไตพิการ ไตพิการทราบได้ คือ ปวดเมื่อยตัวหลังเอว อ่อนเพลียและมึน เสียดยาวถอกและชายโครง ปัสสาวะกระปริบกระปรอย ขุ่นข้นและเปนตะกอนมนอนก้นหรือมากผิดปกติ คล้ายตัวคล้ายเปนไข้ มีอาการเช่นนี้อย่าลืมยาปราบโรคไต ขวดเล็ก ๕ สลึง ใหญ่ ๒ บาท ใช้คู่กับยาบำรุงไตอับละ ๑ บาท

ยาปราบมดลูก

กินแก้ปวดมดลูก มดลูกอักเสบ เคลื่อน ช้ำ บวม เปนแผล แก้ระดูขาว ระดูเสีย บำรุงโลหิต เปนยาระบายอ่อน ๆ ขวดเล็ก ๕ สลึง ใหญ่ ๒ บาท ใช้คู่กับยาดับลมร้ายอับละ ๑ บาท เปนยาช่วยรักษามดลูก แก้ลมหน้ามืด วิงเวียน อ่อนเพลีย เปนยาคุมขาดุด้วย

ยาชุกุมาร

เปนยาบำรุงกำลังและไขข้อของเด็ก กินแก้ช้ำ แก้ดับทรุดอักเสบช้ำ บวม แก้ทรางพุงโร ผอมแห้ง เปนยาเจริญอาหารและบำรุงขาดุ ราคาขวดละ ๑ บาท ถ้ารู้สึกว่าเด็กท้องผูก ใช้ยาปราบทรางเด็ก ขวดละ ๑ บาท คู่กับยาชุกุมาร เปนยาระบายอ่อน ๆ

ปรุงที่ห้างขจยบงพระจันทร์ โอสถ

สี่แยกโรงเรียนนายร้อย พระนคร โทรศัพท์ ๒๐๐๓๓

โดยพระบรมราชจุญจต

พรมอังกฤษ "AXMINSTER"

และ

พรมจีน (PEKING & TIENTSIN CARPETS)

ตกเข้ามาถึงใหม่

มีขนาด, สี, และลวดลายต่าง ๆ ราคาย่อมเยาว์

ห้างเกอรสัตเฟอร์ ผิเจอร์

ถนนสีลม โทรศัพท์ ๓๐๑๑๐

คดีดำที่ ๒๐/๒๔๗๑

ประกาศจังหวัดนครสวรรค์
เรื่องกำหนดวันให้จำเลยแก้ฟ้อง

ด้วยนายเปลอง เกษมุติตัวแทนนายโชติ นางมร่าย อยู่บ้านสะแกกรัง ตำบลสะแกกรัง อำเภอน้ำซึม จังหวัดอุทัยธานี ได้เปนโจทก์ยื่นฟ้องนายโฉม เอี่ยมละออ นายเหล็ง อยู่บ้านหนองหลวงท่าเสา ตำบลหนองหลวง, ท่าเสา อำเภอโกรกพระ จังหวัดนครสวรรค์เปนจำเลยต่อศาลนี้ โดยกล่าวว่า เมื่อวันที่ ๑๐ กรกฎาคมพ.ศ. ๒๔๗๔ นายโฉมจำเลยได้ทำหนังสือสัญญากู้เงินจาก นายโชติ นายหร่ายไป ๕๓๐ บาท นายเหล็งจำเลยเปนผู้ค้ำประกัน สัญญาให้ดอกเบี้ยร้อยละ ๑ บาทต่อเดือน ดอกเบี้ยค้าง ๕ ปีเปนเงิน๔๗๐บาทนายโชตินางหร่ายทวงถามจำเลยให้ใช้เงินก็ไม่ใช้ ขอให้ศาลบังคับจำเลย ใช้ต้นเงิน ดอกเบี้ย ค่าเสียหายให้โจทก์เปนเงิน ๑,๐๙๐ บาท กับให้จำเลย ใช้ดอกเบี้ยต่อไปจนกว่าจะใช้เงินเสร็จ และให้จำเลยเสียค่าธรรมเนียม ค่าทนายความแทนโจทก์.

โจทก์ว่า ไม่สามารถจะนำเจ้าพนักงานศาลส่งหมาย และสำเนาฟ้องให้จำเลยณบ้านที่จำเลยเคยอยู่ดังกล่าวข้างต้นนี้ได้ เพราะจำเลยได้อพยพละทิ้งที่อยู่เดิม ไม่ทราบว่าไปสำนักอยู่แห่งใด ครั้นจะมอบหมายไว้แก่ผู้หนึ่งผู้ใดก็ไม่มีบุคคลที่สมควรที่จะรับแทน.

เพราะฉะนั้น จึงประกาศให้นายโฉม เอี่ยมละออ นายเหล็งจำเลยทราบโดยหนังสือพิมพ์นี้แทนการส่งหมายว่า ศาลได้นัดพิจารณาคดีเรื่องนี้วันที่๒๑ มิถุนายน พ.ศ. ๒๔๗๑ เวลา ๘ นาฬิกา ถ้าจำเลยมีความประสงค์จะแก้ฟ้องของโจทก์ประการใด ให้ทำคำให้การยื่นต่อศาลก่อนวันนัดพิจารณาไม่น้อยกว่า ๑๐ วัน สำเนาฟ้อง ของโจทก์รับได้ที่ศาล.

คดีแพ่งดำที่ ๑๗/๒๔๗๑

ประกาศ
ศาลจังหวัดสงขลา
เรื่องขอให้ตั้งผู้จัดการทรัพย์มฤดก (ไม่มีพินัยกรรม) ของนายเย็น ยอดเพ็ชร์ ผู้มรณะ

ด้วยนายบ่าย ยอดเพ็ชร์ อยู่บ้านเลขที่ ๗๕๐ ถนนนายชีกิมหยง ตำบลหาดใหญ่ อำเภอหาดใหญ่ จังหวัดสงขลา ได้ยื่นคำร้องต่อศาลนี้ว่า ผู้ร้องเปนพี่ชายของนายเย็น ยอดเพ็ชร์ ซึ่งอยู่บ้านเลขที่ ๗๕๐ ถนน นายชีกิมหยง ตำบลหาดใหญ่ อำเภอหาดใหญ่ จังหวัดสงขลา และซึ่งได้ถึงความมรณะที่บ้านเลขที่ ๗๕๐ ถนนนายชีกิมหยง ตำบลหาดใหญ่ อำเภอหาดใหญ่ จังหวัดสงขลา เมื่อวันที่ ๑๕ เมษายน พ.ศ. ๒๔๗๑ ในเวลาที่มรณะนั้น นายเย็น ยอดเพ็ชร์ผู้มรณะได้มีทรัพย์สินต่างๆรวมเปนราคาเงิน ๑,๕๗๗บาท ดังแจ้งในบัญชีรายละเอียดท้ายคำร้อง จึงขอให้ศาลมีคำสั่งตั้งนายบ่าย ยอดเพ็ชร์ เปนผู้จัดการทรัพย์มฤดกรายนี้.

ศาลนี้ได้นัดไต่สวนคำร้องนี้ กำหนดวันที่ ๑๓ มิถุนายน พ.ศ. ๒๔๗๑ เวลา ๙.๐๐ นาฬิกา เพราะฉะนั้นผู้หนึ่งผู้ใดจะโต้แย้งคำร้องนี้ประการใดให้ยื่นคำร้องคัดค้านและแสดงหลักฐานต่อศาลก่อนวันนัดไต่สวน คำร้องกับบัญชีทรัพย์เรื่องนี้ขอดูได้ที่จ่าศาล.

ประกาศมาณ วันที่ ๙ พฤษภาคม พุทธศักราช ๒๔๗๑.

นายมาลา คำพันธุ์
ผู้พิพากษา

๑๐–๑๒/๓/๗๑

ประกาศ มาณ วันที่ ๑๕ พฤษภาคม พุทธศักราช ๒๔๗๑

ชวด ไวกยี่
ผู้พิพากษา

ฐานะการในเชโกสโลวาเกียแจ่มใสขึ้น
ทูตเชโกในปารีสสนทนากับ ม. บอนเนต์

ปารีส ๓๐ พฤษภาคม – เมื่อวันอาทิตย์ ท่านอัครราชทูตเชโกสโลวาเกียประจำกรุงปารีส ได้เดินทางกลับจากกรุงปรากถึงกรุงปารีส และได้ไปเจรจากับ ม.บอนเนต์ รัฐมนตรีว่าการต่างประเทศฝรั่งเศสในตอนบ่ายใกล้ค่ำ ถึงแม้จะไม่มีแถลงการณ์ทางราชการออกแจ้งให้ทราบเกี่ยวกับเรื่องการเจรจาก็ตาม แต่ก็กล่าวกันว่า อัครราชทูตได้เสนอร่างกฎหมายว่าด้วยชนชาติต่าง ๆ ในเชโกสโลวาเกียฉบับหลังที่สุดต่อ ม. บอนเนต์ส่วนอีกทางหนึ่งแถลงว่า ในระหว่างติดต่อกันด้วยโทรศัพท์ ซึ่งบอนเนต์ได้พูดกับ ม. ดาลาดิเอร์ นายกรัฐมนตรีนั้น ท่านรัฐมนตรีว่าการต่างประเทศเพียงแต่แจ้งแก่ท่านนายกรัฐมนตรีว่า ข่าวที่มาจากเชโกสโลวาเกียเปนที่วางใจได้.

การเลือกตั้งสมาชิกสภาเทศบาลเมื่อวันอาทิตย์เปนครั้งที่ ๒ ในเชโกสโลวาเกีย ทางการปารีสได้ติดตามถามข่าวนี้ด้วยความตั้งใจ แต่ไม่ค่อยสนใจอย่างจริงจังดังในคราวเลือกตั้งณะวันอาทิตย์ที่แล้วมา หนังสือพิมพ์ต่างแถลงสืบไปว่า ฐานะการณ์กำลังแจ่มใสขึ้น

(ทรานสโอชั่น)

พุทธศาสนา
(ต่อจากหน้า ๗)

รัสเรียกภิกษุสงฆ์ทั้งหลายที่อยู่ในเมืองเวสาลีนั้นให้มาประชุมที่ป่ามหาวันต์ และพระองค์ได้ตรัสประทานโอวาทแก่ภิกษุด้วยอภิญญาเทสิตธรรม วันหนึ่งเวลาเช้า พระองค์เสด็จไปบิณฑบาตร์ ครั้นฉันเสร็จแล้วพระองค์จึงทอดพระเนตรดูนครเวสาลีและทรงพระดำรัสว่าดูก่อนอานนท์ ตถาคตได้เห็นเมืองเวสาลี ครั้งนี้เปนครั้งที่สุดมาเถิดเราจะไปบ้านภัณฑุคาม ครั้นเสด็จดำเนินไปถึง นคร ปาวา พระองค์ก็ได้เสด็จเข้าไปประทับอยู่ในป่าไม้มะม่วงของช่างเหล็กผู้หนึ่ง ชื่อว่าจุณฑะ จุณฑะได้จัดภัตตาหารถวายภัตตาหารนี้ ด้วยสุกรมัทขวัง (คือหมูสับ หรือเห็ด) ครั้นฉันเสร็จแล้วเปนเหตุให้เกิดพระโรคบิด และทรงเสวยทุกขเวทนาเปนอย่างยิ่ง.

[ยังมีต่อ]

ชีวิตใหม่
(ต่อจากหน้า๒๔)

ย้อนเอาความเลวของพ่อที่ลูกไม่เคยรู้มาเล่าให้รู้ทั้งๆ ที่พ่อไม่อยากเล่าก็เพราะพ่อต้องการเหลือเกินที่จะให้ลูกไปหาแม่ ในเมื่อไม่มีพ่อจะอยู่คุ้มครองลูกเสียแล้ว.

เมื่อได้รับจดหมายฉบับหลังของแม่นั้นแล้ว พ่อได้มอบให้หลวงยุติธรรมพิทักษ์เปนผู้เขียนจดหมายไปถึงแม่ บอกว่าลูกเปนสุขร่าเริงดี กับบอกว่าเมื่อครบกำหนดปีหนึ่งๆ แล้ว หากไม่ต้องการรู้ข่าวทุกข์สุขของลูกอีกก็ให้เขียนมาถามได้ที่หลวงยุติธรรมฯ. ตั้งแต่นั้นมาแม่ได้เขียนจดหมายมาถามข่าวของลูกตามกำหนดทุกๆ ปีมาจนเมื่อ ๓ ปีหลงมานี้เองจึงได้เงียบหายไป. พ่อได้จดคำบอกที่ตั้งร้านตัดเสื้อที่แม่บอกมาว่าทำงานอยู่ด้วยไว้ข้างท้ายจดหมายนี้แล้ว. พ่อขอย้ำอีกทีว่าพ่ออยากให้ลูกตรงไปหาแม่ ถ้าหากแม่ยังคงมีน้ำใจเหมือนที่พ่อรู้จักและนึกเห็นอยู่เดี๋ยวนี้ว่าไม่มีอะไรเปลี่ยนแปลง

[ยังมีต่อ]

(รูป ๑)

(รูป ๒)

ข้าพเจ้านายซุ่นไล้ แซ่เฮา เจ้าของยี่ห้อ ซิมเฮงฮวด อยู่ที่ตลาดพลู จังหวัดธนบุรี ขอประกาศยอมรับผิดต่อนายเคียกบู๊ เจ้าของยี่ห้อทั้งซังฮะว่า ตามที่ข้าพเจ้าได้ใช้ฉลากตรากุ้ง (รูป๒) สำหรับในการค้าน้ำปลาเลียนแบบเครื่องหมายฉลากตรากุ้งของยี่ห้อทั้งซังฮะ (รูป ๑) และนายเคียกบู๊ได้ยื่นฟ้องข้าพเจ้าต่อศาลแพ่งแล้วนั้น ข้าพเจ้าขอรับรองว่า เครื่องหมายน้ำปลาฉลากตรากุ้งนี้เปนกรรมสิทธิของยี่ห้อทั้งซังฮะแต่ผู้เดียว ข้าพเจ้ายอมรับผิดว่าได้กระทำผิดไปแล้วจริง จึงขอประกาศให้ประชาชนพึงเข้าใจความจริงจะได้ไม่ผิดหลงใดการซื้อน้ำปลารับประทานในภายหน้า

(ลงชื่อ) นายซุ่นไล้ แซ่เฮง

เจ้าของยี่ห้อซิมเฮงฮวด

พระปกเกล้าฯ เสด็จงานเลี้ยงน้ำชาในลอนดอน

สามัคคีสมาคม ได้จัดให้มีการเลี้ยงน้ำชาเมื่อวันที่ ๒๐ เดือนก่อน ในการรับเสด็จสมเด็จเจ้าฟ้าเพ็ชร์รัตน์ ซึ่งเสด็จไปศึกษา ณ กรุงลอนดอน พระปกเกล้าฯ แลพระนางรำไพพรรณีได้เสด็จในงานนี้ด้วย แขกที่ได้รับเชิญไปในงานนี้มี ม.จ. สกลวรรณากร กับหม่อม พระยาปรีชานุสาสน์กับคุณหญิง.

เบ็ญจกัลยาณี

[ต่อจากหน้า ๒๖]

กำลังนั่งถักหมวกให้แก่บุตร์ ชายใจเลื่อนลอยไปยังสิ่งต่าง ๆ จากสิ่งนี้ไปสิ่งนั้นจากสิ่งนั้นไปสิ่งโน้น ลงท้ายวงมาหาตัวเอง ครั้นวกมาแล้วก็หาอาจสลัดให้หลุดพ้นไปได้ไม่ จินดนาทอดถอนใจอย่างเหนื่อยอ่อน ชีวิตของเขอที่ผ่านมาแล้ว เต็มไปด้วยอากาศร้าย มีเมฆหมอกมืดครึ้มมีเสียฟ้าคึก คนอง น่าสยดสยอง มีพายุร้ายพัดกระโชกบ้าน อย่างดุดันเขอต้องล้มลุกคลุกคลานตั้งตัวไม่ติด แต่ทุกสิ่งที่อายุขัยมีวาระสุดท้ายเพราะฉะนั้นในเวลาไม่ช้า อากาศร้ายก็สร่างเซา จินดนาแทบจะยกมือขึ้นพนมเมื่อรำพึงต่อไป ภายหลังพายุร้าย แสงทองอันสดใสก็กราดไปทั่วหล้า ท้องฟ้าจะปลอดโปร่ง กระแสลมอ่อน ๆ จะโบกโบย นกน้อยจะจับคู่ร้องเพลงเสียงเจื้อยแจ้ว เบิดาจะเชยชมบุตร์ด้วยกิริยาอันเต็มไปด้วยความรักใคร่สุขสวัสดิ์ แล้วเสียงหัวเราะอันห้าวใหญ่ของบุรุษชัยฉกรรจ์จะประสานกับเสียงหัวเราะแหลมสดใสของเด็กน้อยไร้เดียงสา ภาพเหล่านี้น่าดู เสียงเหล่านี้น่าฟัง แต่สิ่งเหล่านี้เปนความฝันอนิจจา ! เปนแต่เพียงความฝัน.

ครั้นแล้วก็มีเสียงหนึ่งปรากฏให้ได้ยินวุบวาบ จินดนาเข้าใจว่าคงเปนเพราะ 'ฝัน' มากไป จึงเพ่งพิศให้แน่ชัด แต่ก็ชัดไม่ได้ ด้วยดวงตาของเขอมีความฝ้าฟาง ถึงกระนั้นก็รู้ได้ด้วยปรีชา ว่าภาพนั้นเปนภาพจริง เขอเห็นอย่างพร่าพราว เขาก้มลงจุมพิตบุตรน้อย ด้วยความรักใคร่ปานดวงใจ แล้วแขนของเขาก็โอบไหล่เขอ เสียงเขากระซิบแผ่วเบา.

"ยอดรักพี่มารับเขอ"

จินดนาก้มหน้าลงต่ำ คางชิดอกกลิ่นความสะอื้นซึ่งพลุ่งขึ้นมาจากในทรวง.

"เขอมาเสีย บ้านเหงาเงียบเหลือเกิน พี่คิดถึงเขอใจแทบขาดคิดถึงทุกขณะจิตต์"

แขนของเขารัดแน่นยิ่งขึ้น ร่างของเขอจึงตกอยู่ในวงแขนของเขา ศีร์ษะอันปกคลุมด้วยเส้นผมดำสนิทก็ซบอยู่กับอกอันผึ่งผาย.

'ความยุ่งยาก ความมืดมนธ์' ชายหนุ่มรำพรรณต่อไป "ได้เคลื่อนคล้อยไปแล้ว ต่อไปนี้เราจะมีแต่ความสุขเกษมสำราญชั่วกาลอวสานต์"

"แน่นอน" หญิงสาวนึกในใจ "ด้วยอำนาจแห่งคำพูดของหลวงสิริแพทย์ไพบูลย์ สิ่งที่ยากเย็นที่สุด ฉันทำได้โดยง่ายที่สุด ต่อนี้ไป เขอจะได้เห็น ฉันเปนแม่บ้านที่น่ารัก เปนมารดาที่น่าเคารพนับถือ เปนสตรีที่ควรแก่คำว่า 'เบ็ญจกัลยาณี' ด้วยประการทั้งปวง"

ในยามที่ดวงใจเบิกบานเช่นนี้ จินดนามีใบหน้าอันงามรื่น แสงแดดอ่อนจับผิวหน้าหญิงสาวเต็มที่ เปนใบหน้าที่ผุดผาดหาสิ่งใดเปรียบมิได้

เสียงเพลงแผ่นเสียง เปนคำไทยดังลอยมาตามลม——

จวนค่ำยามเย็น พี่เคยได้เห็นทินกรส่องแสง พี่คอยตั้งตา นั่งดูรอบฟ้า เหมือนทาชาดแดง ลมโชยบุบผา หอมผกากลิ่นแรง ธรรมชาติจำแลง โลกเรารื่นรมย์ งามสายสุดสวาท ทั้งงามธรรมชาติ เข้ามาประสม แสงแดดแผดส่อง ผิวนวลหน้าน้อง เรียกร้องพี่ชม.*

ชายหนุ่มก้มลงจุมพิตภรรยาด้วยความรู้สึกที่ตรงกันทั้งสองฝ่าย เปนครั้งแรกในชีวิต.

* เพลง "แสงทินกร" ในเรื่อง "ศึกถลาง" ของกรมศิลปากร.

ฉีดเลือดวิวาห์ของเมีย

[ต่อจากหน้า ๒๐]

เขาตัดสินใจไม่ลง เพราะถ้าเขาฉีกมันออกเปนชิ้น ๆ — นั่นย่อมหมายถึงว่าเปนการทำลายหัวใจของซาราด้วย.

เมื่อนึกถึงตรงนี้ก็ใจอ่อน เขาจึงเก็บมันไว้ในหีบตามเดิม. แล้วเขาก็หันมาตีเหล็กทำเกือกม้า ซึ่งเปนงานของเขาด้วยหัวใจงุ่นง่าน. แต่มันไม่ช่วยให้เขาดีขึ้น. เขาจะต้องตอบคำถามอันหนึ่งว่า "ฉันจะยอมให้ผ้าแพร ๒—๓ หลา แม้ว่ามันจะเปนของสุดที่รักของภรรยา ก็ตามนั้นมาระงับจากการสร้างประดิษฐกรรมอันยิ่งใหญ่ ซึ่งจะเปนประโยชน์แก่โลกเทียวหรือ.?

ทั้งนี้ย่อมมีคำตอบอยู่อย่างเดียว. ดังนั้นทอมดาเวนปอร์ตจึงวิ่งผลุนผลันไปหยิบเอาเสื้อแพรตัวนั้นออกมา. แลด้วยมืออันสั่นเทา เขาก็ค่อย ๆ ฉีกผ้านั้นออกเปนริ้ว ๆ เพื่อพันสายลวด ——.

โชคลาภ

เมื่อซารากลับมาบ้าน เขอก็ได้พบหมู่คนเปนจำนวนมากแออัดกันอยู่ที่หน้าร้าน. คนเหล่านั้นบอกกับหล่อนว่า ประดิษฐกรรมของสามีหล่อนย่อมจะปฏิวัติโลกขึ้นใหม่ และจะนำโชคลาภมาสู่สองผัวเมีย.

ซาราพลอยรู้สึกตื้นเต้นไปด้วย แล้วสายตาของหล่อนก็ประสพกับสิ่งที่หุ้มสายลวดคอยล์ที่พันแม่เหล็กอยู่ แลหล่อนจำได้ว่า มันเปนเครื่องแต่งตัวอันมีค่ายิ่งของหล่อน ทันทีนั้นความเสียดายก็ประดังขึ้นมาจนทำให้หล่อนร้องไห้สอึกสอื้นใหญ่โต.

จริงหรอก ทอมดาเวนปอร์ตได้สร้างโชคลาภของเขาขึ้น แต่ซาราไม่เคยยกโทษให้เขาต่อการณ์ที่เขาได้กระทำลงไป เขาได้ทำลายความงันอันหนึ่งของหล่อนซึ่งแม้ความมั่งคั่งก็ไม่อาจมาทดแทนมันได้.

สร้างประกายพื้นเลมือน
เพ็ชรน้ำหนึ่ง

คอลีนอส ชำระล้าง คราบ พื้นให้หมดสิ้นโดยเร็ว และทำลายเชื้อเยิมส์ที่ทำให้พื้นผุพัง — สร้างพื้นให้ขาวสอาดเปนเงางาม

สร้างยิ้มของ เพื่อท่านให้สุกใส ประหยัด— ด้วยออลีนอส ใช้หลอดใหญ่

42X

ภาพยนตร์ฝรั่ง
ภาคย์ไทย
เรื่อง
เสน่ห์นางพยาบาล

มีภาพยนตร์สำคัญฉายประกอบ
คือ "กุหลาบบาหลี"
"แปรพักตร์"

โปรแกรมสำคัญนี้ ท่านจักต้องไปชม

ที่สามเสนนาฏศาลา
เริ่มเช้าวันอาทิตย์ที่ ๕ นี้ ฉายวันเดียว

เพื่อผู้หญิง

[ต่อจากหน้า ๑๕]

สองชายโดยใช้ ขมกลัด ซ่อน ปลาย ช่วยให้แน่นขึ้น เสร็จแล้วพี่ระย้าก็ให้พี่สอางนอนลง เอาผ้าขนหนู เล็กอีกสองผืนจุ่มลงในอ่างน้ำร้อนบิดให้น้ำออกเอาขึ้นมาคลุม หน้า สอาง ทีละผืนคอยสลับกัน เมื่อผ้าที่คลุมอยู่นั้นจวนจะเย็น ในระหว่างที่ใช้ ผ้าชุบน้ำร้อนคลุมหน้าอยู่นี้ พี่ระย้านวดหน้าสอาง ตั้งต้นตอนกลาง หน้าผากออกไปทางขมับทั้งสองข้าง แล้วนวดตรง หัวตา เบื้องล่าง ออก ไป หาใบ หูและ จากมุม ของ จมูกไป ปลายหู อีกครั้งหนึ่ง ทำ ดังนี้หลายครั้งจนน้ำจวนเย็น จึง เอา โคลด์ ครีม ละเลง ลง บนหน้า เมื่อ ลูบโคลด์ ครีมทั่ว หน้าดีแล้ว พี่ระย้าก็ให้สอางนอนพักหลับตานิ่งๆ อยู่ เกือบ ๑๐ นาที จึง ใช้ สำลีเช็ดออก ด้วยเหตุที่ช่องขุมขน ของสอางเกรอะกรังมาก จึงต้องเปลี่ยนสำลีบ่อยๆ เมื่อเช็ดครีมออกหมดแล้ว ช่างแต่งหน้าของเราก็นวดหน้าสอาง อีก ครั้ง หนึ่ง พร้อม ด้วย ทิสชิวครีม เสร็จจากนวดแล้วก็ใช้ ก้อนน้ำแข็งถูหน้าเปนอันเสร็จพิธี การครั้งหนึ่งดังนี้.

รัฐบาลตอบละทู

[ต่อจากหน้า๑๗]

อำเภอด้วยหรือไม่ เพราะเหตุใด.

๓. ขอถามว่าการ ขึ้น เงินเดือนข้าราชการกระทรวงมหาดไทย รัฐบาลมีนโยบายโดยถือเกณฑ์ อย่างไร.

๔. ถ้ารัฐบาลจะถือเกณฑ์ความดีความชอบความสามารถกับเวลารับราชการแล้ว อยากจะถามว่า ถ้าคุณความดีความสามารถไล่เลี่ยกันจะต้องถือเอาเกณฑ์ อะไรขึ้น เปนเกณฑ์พิจารณาให้ ก่อน.

๕. อนึ่ง ถ้าหาก จะถือ เอา เวลารับราชการมานานกว่าเปนเกณฑ์แล้ว อยากจะถามว่าการขึ้น เงินเดือน ของปลัดอำเภอ บางคน มี ความ สามารถเสมอเหมือนหรือไล่เลี่ยกัน แต่คนที่รับราชการที่หลังตั้ง ๔ ปี แต่ได้รับการพิจารณาขึ้นเงินเดือน ให้ ก่อนนั้นเพราะเหตุใด.

๖. นายสิบตำรวจที่มี อัตรา เงินเดือนประจำอยู่แล้ว ทางการยังให้เบี้ยเลี้ยงประจำ ถึง วัน ละ ๕๐ สตางค์ และนายสิบตำรวจนี้ถ้าออกตรวจท้องที่ก็อาจขอเบิกเบี้ยเลี้ยงเพิ่มขึ้นเปน๕๐ สตางค์ อีกได้ ก็เท่ากับ เบี้ย เลี้ยง ประจำ เปน เงิน เดือน เพิ่ม พิเศษ ประจำอีกส่วนหนึ่ง คือ สิบตรี เงิน เดือน ๑๖ บาท รวมกับเบี้ยเลี้ยง ๑๒ บาท เปน ๒๘ บาท สูง กว่า เสมียน อันดับ ๑ ไป ๗ บาท ความจริงเสมียนทำงานเหน็จเหนื่อยมากกว่านายสิบตำรวจ แต่ในเชิงเงินเดือนนาย สิบตำรวจได้ เปรียบกว่าเสมียน ดังนี้ รัฐบาลมีความมุ่งหมายอย่างไร เพราะเหตุใด.

๗. ข้าราชการชั้นปลัดอำเภอบัดนี้ได้แบ่งเปน ๓ ชั้น คือชั้น ๒ เงินเดือน ๔๖–๕๐ บาท ชั้น ๓ เงินเดือน ๕๕–๗๕ บาท กับชั้นพิเศษ เงิน เดือน ๘๐–๑๒๐ บาท บุคคล ๒ ชั้นนี้ เมื่อออกไปทำงานท้องที่ สมมติว่ากิจการในลักษณะเดียวกันจะได้ผลแตกต่างกันอย่างไรบ้าง

รัฐมนตรีว่าการกระทรวงมหาดไทยตอบว่า

๑. การที่ได้มีพระราชกฤษฎีกากำหนดให้ปลัดอำเภอที่มี อัตรา เงินเดือน ๕๐ บาทขึ้นไป จึงจะมีสิทธิข้า

[มีต่อหน้า ๓๓]

บอน-วิทต้า

ซึ่งท่านชอบดื่มอยู่เสมอ เพราะรสไอชา และบำรุงกำลังนั้น เมื่อท่านเก็บป้ายปิดกระป๋องไว้ครบจำนวน มาแลกตาม อตราข้างล่างนี้แล้ว ท่านก็จะได้ของที่รลึกไว้สำหรับบ้าน

HANDSOME WEDGWOOD WARE for BOURN-VITA LABELS

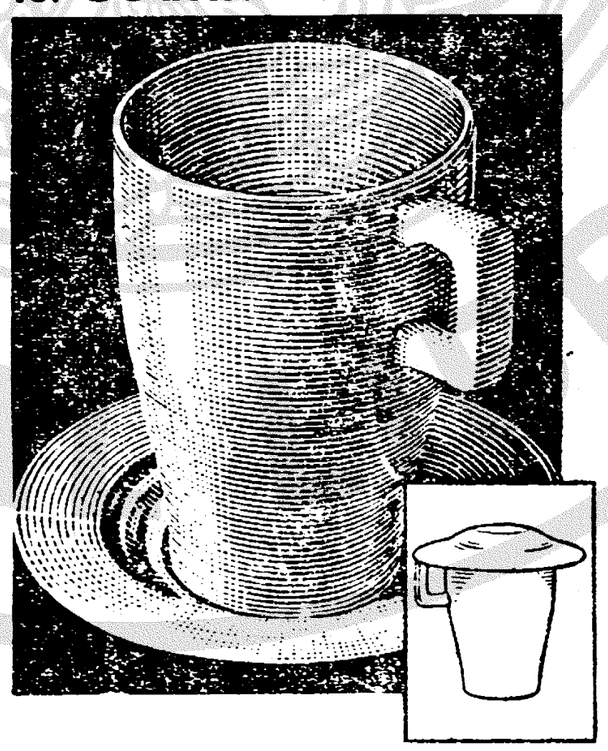

อัตรา
แลกป้ายปิดกระป๋องบอน-วิทต้า

ถ้วยแลจานรอง ๑ สำรับ เหยือก ๑ ใบ

ชนิดป้ายปิดกระป๋อง๔๕๔แกรม–๒แผ่น	:	๖ แผ่น
,, ,, ,, ๒๒๗ ,, –๔ ,,		๑๒ ,,
,, ,, ,, ๑๑๔ ,, –๘ ,,		๒๔ ,,

จะแลกได้ตามห้างร้านทั่วไปหรือที่

บริษัท
มอเนียว จ.ก.
แผนกสั่งของ

Cadbury's
BOURN-VITA

WANTED.

An experienced salesman is required for provisions and similar lines. Must speak Siamese, Chinese and English. Good salary and prospects for capable and conscientious man. Apply personally, Pripging letter of application (in English,) containing full particulars of previous experience to;-

LOUIS T.LEONOWENS LTD
Bangkok

รัฐบาลตอบกะทู้

(ต่อจากหน้า ๓๒)

สอบคัดเลือกเพื่อเลื่อนขึ้นเปนปลัดอำเภอชั้นพิเศษนั้น จะถือว่าเปนการตัดสิทธิปลัดอำเภอไม่ได้ เพราะแต่เดิมมาตามพระราชกฤษฎีกา กำหนดวิธีการคัดเลือกบุคคล เพื่อบรรจุตำแหน่งที่มีเหตุพิเศษในกรมมหาดไทย พ.ศ. ๒๔๗๘ จะให้สิทธิปลัดอำเภอเข้ารับการคัดเลือกได้ก็ต่อเมื่อได้รับอัตราเงินเดือน ๕๕–๗๕ บาทแล้ว แต่ในปัจจุบันนี้แม้จะมีเงินเดือนเพียง ๕๐ บาทก็เข้าสอบคัดเลือกได้ การที่กำหนดอัตราเงินเดือนไว้ ๕๐ บาท และต้องรับราชการมาแล้วไม่ต่ำกว่า ๔ ปีนั้น ก็เพื่อจะให้ได้ระดับเดียวกับการสอบแข่งขันเปนข้าราชการพลเรือนชั้นตรี ตามนัยแห่งพระราชบัญญัติระเบียบข้าราชการพลเรือน พุทธศักราช ๒๔๗๙ มาตรา ๓๓ (๒) (ข) เพราะการเลื่อนเปนปลัดอำเภอชั้นพิเศษ ก็คือการเลื่อนเปนข้าราชการพลเรือนชั้นตรีนั่นเอง

๒. นโยบายดังกล่าวนี้ รัฐบาลไม่ได้เกลงไว้ แต่เปนความปรารถนาของกระทรวงมหาดไทย ที่พยายามจะให้ได้เช่นนั้น สำหรับงบประมาณปี พ.ศ. ๒๔๙๑ ไม่ได้รับเงินสำหรับเลื่อนอันดับเงินเดือนให้แก่ข้าราชการประเภทนี้ แต่ถ้ามีเงินเหลือก็อยู่ในเกณฑ์ที่พยายามจะปรับอัตราให้เปน ๕๐ บาทตามควร.

๓. การพิจารณาเลื่อนอันดับเงินเดือนของข้าราชการนั้น พิจารณาตามนัยแห่งพระราชบัญญัติระเบียบข้าราชการพลเรือน พุทธศักราช ๒๔๗๙ มาตรา ๒๑ ประกอบด้วยกฎ ก.พ. ซึ่งออกตามความในพระราชบัญญัติระเบียบข้าราชการพลเรือน พ.ศ. ๒๔๗๙ (ฉบับที่ ๘)

๔. หลักเกณฑ์ในการพิจารณาเลื่อนอันดับเงินเดือนนั้น ได้ตอบมาแล้วในข้อ ๓ ในกรณีที่คุณความดีสามารถไล่เลี่ยกันก็จะต้องพิจารณาถึงอายุราชการและเวลาที่อยู่ในอันดับนั้น ตลอดจนปริมาณและคุณภาพของงานที่ข้าราชการนั้นๆได้ปฏิบัติไป

๕. ขอตอบตามนัยเดียวกันดังที่ได้ตอบมาแล้วในข้อ ๓ และ ๔

๖. ตำรวจรับเงินเดือนตามยศอย่างทหาร และกำหนดชั้นอัตราอย่างทหาร ไม่ได้กำหนดเปนชั้นและอันดับอย่างข้าราชการและพลเรือนอื่นๆ การให้เบี้ยเลี้ยงก็คล้ายตามท่านองทหารเช่นเดียวกัน จะเอาไปเทียบกับเสมียนไม่ได้ เพราะรับเงินเดือนเปนคนละรูปดังกล่าวมาแล้ว อนึ่งเสมียนอันดับ ๑ ก็เปนข้าราชการชั้นแรก ส่วนนายสิบตำรวจตรี ไม่ใช่ข้าราชการชั้นแรก ข้าราชการชั้นแรกของตำรวจ ก็คือพลตำรวจซึ่งโดยมาก เงินเดือนขั้นต่ำๆ กว่าเสมียนอันดับ ๑ ตั้งอีก ในส่วนเบี้ยเลี้ยงของตำรวจ จะถือว่าเหมือนกับเงินเดือนไม่ได้เพราะมีระเบียบให้ตัดในเมื่อไม่ได้ปฏิบัติการตามหน้าที่ ทั้งมิได้คำนวณเปนบำเหน็จบำนาญอย่างใดเมื่อต้องออก ส่วนเงินเดือนไม่มีการถูกตัดเมื่อไม่เข้าหลักเกณฑ์ที่ต้องตัด.

๗. ปลัดอำเภอมิได้แบ่งเปน ๓ ชั้นดังที่เข้าใจ ปลัดอำเภอในขณะนี้แบ่งเปนปลัดอำเภอเทียบตำแหน่งเสมียนพนักงาน และปลัดอำเภอชั้นพิเศษเทียบตำแหน่งประจำแผนก ปลัดอำเภอเทียบตำแหน่งเสมียนพนักงานนั้น แต่งตั้งจากข้าราชการพลเรือนชั้นจัตวา มีอันดับอัตราเงินเดือนตามบัญชีตามหมายเลข ๒ ท้ายพระราชบัญญัติระเบียบข้าราชการพลเรือน พ.ศ. ๒๔๗๙ ตามอัตราเงินเดือนข้าราชการพลเรือนชั้นจัตวาส่วนปลัดอำเภอชั้นพิเศษ ซึ่งโดยปกติแต่งตั้งจากข้าราชการพลเรือนชั้นตรี มีอันดับอัตราเงินเดือนตามบัญชีหมายเลข ๒ ท้ายพระราชบัญญัติระเบียบข้าราชการพลเรือนตามอัตราเงินเดือนของข้าราชการพลเรือนชั้นตรี

(มีต่อหน้า ๓๔)

แอนตีนิคชะนิดผง

คุณภาพในทางรักษาเหงือกและฟัน เยี่ยมกว่ายาสีฟันผงทุกชะนิด เพราะแอนตีนิคผงปรุงด้วยตัวยาชะนิดที่สามารถทำลายพิษนิโคติน และชำระล้างคราบเขียวเหลืองตามไรฟันได้หมดสิ้น รสหวานนิดๆ พะสบายลำคอ กลิ่นหอมระรื่นสนิทประสาท ไม่ถึงกับทำให้คลื่นเหียนเช่นใช้ยาสีฟันผงชะนิดอื่น โดยฉะเพาะแอนตีนิคผงเปนยาสีฟันที่เลิศในการใช้ หมดเปลืองน้อย

= ตลับละ ๑๐ สต. =

ลดีเรียกเงินคืน

(ต่อจากหน้า ๕)

ในคดีอีกส่วนหนึ่ง โจทก์จึงยื่นคำร้องขอให้เรียกเจ้าพนักงานรักษาทรัพย์เข้ามาเปนผู้แทนจำเลยตามพ.ร.บ ล้มละลายมาตรา ๑๔ (๔) ซึ่งศาลได้หมายส่งสำเนาคำร้อง โจทก์ให้เจ้าพนักงานรักษาทรัพย์ของจำเลยทราบแล้ว เจ้าพนักงานรักษาทรัพย์ยื่นคำแถลงว่าไม่ติดใจต่อสู้คดีแทนจำเลยผู้ล้มละลาย.

ศาลได้พิเคราะห์คำพะยานหลักฐานซึ่งโจทก์นำสืบได้ความสมพ้องจึงพิพากษาให้จำเลยใช้คืนเงินและดอกเบี้ยแก่โจทก์ตามฟ้อง.

กจรเดินรถเทศบาล

(ต่อจากหน้า ๑)

ไรในเมื่อมีปัญหาขัดข้องเกิดขึ้นดังเราได้เสนอถ้อยคำของท่านประธานกรรมการบริษัทเดินอากาศ ซึ่งเปนบริษัทเจ้าของรถยนตร์สายกรุงเทพฯ – สมุทรปราการ. คำตอบของท่านนายกมนตรีนคร รวบรวมได้โดยจำกัดความดังต่อไปนี้.

เรื่องการใช้จ่ายเงินลงทุนเทศพาณิชย์ ในด้านการเดินรถสาธารณนั้นหลักมุ่งหมายอย่างใหญ่ยิ่งก็คือว่า เทศบาลจะขอเอาผลรายได้จากการเดินรถสาธารณนี้ไปจัดการบำรุงท้องถิ่นโดยส่วนรวม การที่จะพิจารณาและจัดการโดยละเอียดประการใดนั้น เทศบาลจะได้ตั้งกรรมการขึ้นพิจารณาดำเนินงานโดยฉะเพาะ และณบัดนี้จะต้องเปนเวลาที่เทศบัญญัติงบประมาณเทศบาลนครกรุงเทพฯ ได้ประกาศใช้แล้ว.

เท่าที่มีข่าวว่า เทศบาลจะขอรับรถโดยสารประจำทางสายกรุงเทพฯ-สมุทรปราการไปจัดทำนั้น ความจริงเปนแต่ความตั้งใจโดยฉะเพาะตัวท่านนายกมนตรีเท่านั้น แต่ที่จะเปนไปได้หรือไม่เพียงไรนั้น ท่านนายกฯ กล่าวว่า จะต้องฟังความคิดเห็นของของคณะกรรมการที่จะตั้งนี้ประกอบกับการปรึกษาหารือกับทางบริษัทเดินอากาศ รวมทั้งการหารือและขออนุญาตไปยังรัฐบาลด้วย.

เหตุที่มีข่าวว่า เทศบาลจะขอทำการเดินรถสายนี้ อีเนื่องแต่คณะกรรมาธิการพิจารณาตรวจแก้ร่างเทศบัญญัติงบประมาณ ได้สอบถามท่านนายกฯ ในฐานเปนผู้แทนเทศบาลณะที่ประชุมพิจารณางบประมาณนั้นว่าจะเดินรถที่ไหน ท่านจึงตอบว่าแล้วแต่คณะกรรมการจัดการเดินรถจะพิจารณา ดังจะเห็นได้ว่า ในเวลาที่ท่านนายกมนตรีเสนอร่างเทศบัญญัติงบประมาณนั้น ท่านยังมิได้กล่าวไว้ในเทศบัญญัติว่าจะทำณะที่ใด. คณะกรรมาธิการก็ยังตั้งกะทู้เอาแก่ท่านนายกฯ ต่อไปว่า เท่าที่ท่านตั้งใจไว้นั้นเล่า มีที่ไหนบ้าง ท่านนายกมนตรีได้ตอบว่า ความตั้งใจเปนส่วนตัวเองนั้นก็มีอยู่บ้าง แต่ไม่อยากจะเปิดเผยในเวลานั้น ให้เปนการบังคับจำกัดหรือจูงใจคณะกรรมการที่

(มีต่อหน้า ๑๕)

แผลเน่าเปื่อยชนิดร้ายแรง อันสืบเนื่องมาจากพันธุ์กรรมแห่งโรคบุรุษ

หรือโดยฉะเพาะอย่างยิ่งคือโรค

คุหราด

รักษาด้วยยา

สโตวาร์ซอล

STOVARSOL

ซื้อใช้ดูสัก ๑ ขวด วันนี้!

ห้างขายยาบุญมี

สามแยก พระนคร โทรศัพท์ ๒๐๓๔๖

ดูหมดะภัตดี

จีนเสียเมืองโปเซียน

[ต่อจากหน้า ๒]

การรบที่ได้เริ่มขึ้นในแถบนี้มีความมุ่งหมายในความสำเร็จอันใหญ่ยิ่งกว่า การรบมุ่งมั่นในชัยชะนะไม่น้อยกว่าการเข้ายึดเมืองไคฟง กับเมืองเจงชิน ชุมทางรถไฟระหว่างสายปักกิ่ง–ฮันเค้ากับสายลุงไฮ นัยหนึ่งคือ จุดตั้งต้นในการรุกเข้าโจมตีฮันเค้าตามแผนการของญี่ปุ่น.

(ทรานสโอชั่น)

รัฐบาลตอบกะทู้

[ต่อจากหน้า ๓๑]

ในส่วนที่ถามว่า เมื่อออกไปทำงานท้องที่สมมติว่ากิจการในลักษณะเดียวกัน บุคคล ๒ ชั้นนี้จะได้ผลแตกต่างอย่างไรกันบ้างนั้น ขอตอบว่าในเรื่องนี้ย่อมสุดแล้วแต่กิจการที่ไปกระทำ และแล้วแต่เหตุการเปนเรื่อง ๆ ไป จะตอบให้แน่นอนลงไปไม่ได้.

การเดินรถเทศบาล

[ต่อจากหน้า๓๔]

จะตั้งขึ้นให้มีความคิดการไปในทางนม แต่เมื่อคณะกรรมาธิการงบประมาณต้องการจะรู้ความในใจ ท่านก็ไม่ขัด จะบอกก็ได้ว่า ท่านเองอยากจะได้รถยนตร์โดยสารสาธารณสายกรุงเทพฯ–สมุทรปราการของบริษัทเดินอากาศ ด้วยหวังผลกำไรมาบำรุงท้องถิ่นเปนทั้ง.

เมื่อผู้สืบข่าวของเราเสนอความขัดข้อง ซึ่งมีผู้ใหญ่ในวงราชการและบริษัทเดินอากาศท่านหนึ่งแสดงเปนความเห็น ซึ่งได้นำเสนอไว้ในหนังสือพิมพ์ของเราแต่วันก่อนแล้วต่อท่านนายกมนตรีนคร เพื่อขอความดำริของท่านต่อไป ท่านได้กล่าวว่า ถ้ามีกรณีขัดข้องทำให้กิจการตามความคิดเห็นของท่านไม่อาจบันลุสำเร็จไปได้ ท่านก็จำเปนจะต้องงดความคิดเห็นอันเปนส่วนตัวของท่านนั้นเสีย แต่ถ้าความคิดเห็นของท่านสามารถลุล่วงไปได้ และบริษัทเดินอากาศก็ยังปรารถนาจะทำงานชิ้นนี้อยู่ ท่านก็คิดว่า ควรจะได้มีการเข้าหุ้นกันทำ.

ท่านนายกมนตรีกล่าวว่าขณะนี้ยังมิได้ดำเนินการเจรจาในเรื่องการเดินรถยนตร์ของบริษัทเดินอากาศแต่อย่างใด เพราะจะต้องรอให้เทศบัญญัติงบประมาณได้ผ่านระเบียบงานขั้นสุดท้ายคือการลงนามของข้าหลวงประจำจังหวัดก่อน ท่านว่าการเจรจาในที่จะทำต่อไปณะที่ใดนั้นจะได้เริ่มทำเมื่อภายหลังที่คณะกรรมการจัดการเดินรถได้ปรึกษาตกลงกันแล้ว ขณะนี้คณะกรรมการชุดที่ว่าก็ยังมิได้ตั้งขึ้นเพราะต้องรอความแน่นอนจากเทศบัญญัติดังกล่าวเช่นเดียวกัน.

อย่างไรก็ดี สำหรับเรื่องความคิดจะรอทำการเดินรถสายกรุงเทพฯ–สมุทรปราการแทนบริษัทเดินอากาศนั้น ก็ยังมีปัญหานอกจากความสำคัญของกิจการนั้นในทางการคมนาคมระหว่างประเทศและการเศรษฐกิจของรัฐ ณะพาะอย่างยิ่งท้องถิ่นส่วนรวมภาคกลางประเทศ ที่มีว่า เส้นทางเดินรถสายนี้ส่วนใหญ่มิได้อยู่ในเขตต์เทศบาลนครกรุงเทพฯ นั้น ท่านนายกมนตรีแจ้งว่า ดังได้กล่าวแต่ต้นว่าหลักการแห่งความคิดของท่านในเรื่องการจัดเดินรถนี้อยู่ที่ต้องการหารายได้มาบำรุงท้องถิ่น เพื่อเปนการผ่อนผันแบ่งเบาภาระที่ต้องเสียภาษีของพลเมืองในเขตต์เทศบาลเท่านั้น และท่านถือว่าในการกระทำตามความคิดเช่นนี้ เทศบาลก็มีฐานะเช่นเดียวกับเอกชนหรือบริษัทหนึ่ง ๆ ผิดกันก็แต่ว่า รายได้ที่เกิดจากกิจการนั้นมิได้นำไปใช้เปนอาณาประโยชน์เท่านั้น.

รถไฟอินโดจีน

(ต่อจากหน้า๓๖)

เรื่องจีนกำลังให้ฝรั่งเศสผิดใจกับญี่ปุ่น เมื่อใคร่ครวญดูถึงความเห็นนั้น หนังสือพิมพ์เกรงว่าโดยทำให้อินโดจีนเปนฐานทัพคอยป้อนอาวุธยุทธภัณฑ์ให้แก่รัฐบาลเจียงไคเช็คได้ ฝรั่งเศสย่อมเพิ่มความไม่ปลอดภัยตามกรณีแก่อินโดจีน ซึ่งข้อเท็จจริงหนังสือพิมพ์ชี้แจงว่า การประกันความเสียหายแก่ประเทศฝรั่งเศสยากที่จะสำเร็จได้ โดยอาศัยผลกำไรจากการส่งอาวุธให้แก่จีนหรือสัมปทานในการสร้างทางรถไฟที่อาจจะได้รับจากจีน.

(เรงโง)

ต้องการเช่าบ้าน

บ้านที่มีชั้นบนอย่างน้อย ๓ ห้อง ชั้นล่างไม่จำกัด มีบริเวณบ้านพอสมควร หากมีโรงรถยนต์ด้วยก็ดี มีทางรถยนต์เข้าออกได้สดวก ทำเลบ้านต้องอยู่ในระหว่างถนนสี่พระยาถึงสาธร หรือแถวปทุมวันก็ได้ โปรดส่งแสดงความจำนงค์ เปนจดหมายถึงนายจุลินทร์ ล่ำซำ บริษัทป่าไม้ ล่ำซำ จำกัด เชิงสพานพระพุทธยอดฟ้า ฝั่งพระนคร

๓–๑๒/๓/๘๑

ท่านคงไม่ชอบให้ผมหงอกเร็วมิใช่หรือ ?

นางงามลำปาง

—ใช้—

น้ำมันบาหยัน

—เพราะ—

มีตัวยาบำรุงรากผมให้ดกดำเปนเงาเสมอ ผมจะไม่หงอกเร็วเกินวัย

—ใช้—

น้ำมันบาหยัน

—เพราะ—

มีตัวยาดับพิษร้อนเมื่อตัดผมเสร็จใหม่ ๆ ไม่ต้องกลัวว่าผมจะแดงแห้งเกราะ อับเฉาเลย

น.ส. จันทร์เพ็ญ สุวังบุตร์ภายหลังจากการพิจารณาอย่างถ้วนถี่แล้ว เธอได้ตกลงใจใช้น้ำมันบาหยัน บำรุงผมเปนประจำ เธอชอบกลิ่นและพอใจคุณภาพเปนอันมาก

แป้งร่ำบจหยันเปนเครื่องประทิณผิวชั้นสูง

ของไทยโบราณ

เดี๋ยวนี้ยังคงอยู่ในควจมนิยมของปรงชน

ยี่นดี.เถมแป้งร่ำชนิดกล่องแก่ผู้ซื้อ

- น้ำมันบาหยัน -

กระจ่างพันธ์วรได้ตำแหน่งแชมเปี้ยนอีก ในการแข่งขันแบดมินตันประเภทคู่ที่ปีนัง

ตามข่าวที่เราได้เสนอไว้เมื่อเดือนก่อนว่า กระจ่าง พันธุ์วร สุภาพสตรีไทย ได้รับตำแหน่งชนะเลิศของยูเนียร์ปีนังแชมเปี้ยนชิฟ ในกีฬาแบดมินตัน ณะเมืองปีนัง และจะได้เข้าแข่งขันชิงแชมเปี้ยนประเภทคู่ รวมเพศอีกนั้น บัดนี้เราได้รับข่าวอันน่ายินดีสืบต่อมาว่า กระจ่าง พันธุ์วร สตรีนักกีฬาไทย ได กำชัยชนะ ไว้ได้ อย่างงดงามอีกครั้งหนึ่ง.

ภายในห้องกีฬา แห่งโรงเรียนปีนังฟรีสกูล และในสายตาของชนชาวไทย และเทศทั้งหลายเมื่อเวลา ๑๐ นาฬิกา ของวัน อาทิตย์ที่ ๒๙ เดือนก่อน กระจ่าง พันธุ์วร แชมเปี้ยน ประเภทเดี่ยวหญิง กับ นายอุยเต็กฮ็อก แชมเปี้ยนประเภทเดี่ยวชาย แห่ง ลิมสเตดคลับ ได้เข้าแข่งขันกับ นาง ซี. อี. เซ็ง และนายซองย็อกกุ่ย ผู้ซึ่งเคยชนะคู่อื่น ๆมาแล้วหลายครั้ง จนถึงรอบชิงตำแหน่งชนะเลิศในวันนี้ แม้นางซี. อี. เซ็ง กับ นายซองย็อกกุ่ย จะมีฝีมือแคล่วคล่องว่องไว ดีดุกรุนแรงราวกับพายุร้ายก็ตาม แต่กระจ่าง พันธุ์วรกับคู่ของเธอก็ยังคาดเค้นเอาความ ปราชัย มอบให้แก่คู่ปรปักษ์จนได้ แม้ว่าในสายตาของผู้ดูจะรู้สึกว่า ในวันนี้กระจ่างได้เล่นโดยฝีมืออ่อน กว่าที่เคยซ้อม อยู่ ตามปกติไปบ้างก็ตาม แต่ชัยชนะอย่างน่าชื่นชมก็ยังไม่ ยอมพ้น ไปจากเธอ กระจ่างกับเต็กฮ็อกทำแต้มชนะถึง๒๑–๔, ๒๑–๓ ซึ่งเปนชัยชนะที่ไม่มีใครค้านติงเลยว่า ไม่ใช่เพราะความสามารถแท้จริงของเธอและผู้ร่วมคู่ เกมอันน่าตื่นเต้นได้จบลงพร้อมกับเสียงปรบมือสนั่นหวั่นไหว ของชนชาวไทย และชนต่างชาติทั่วกัน.

เมื่อได้ชัยชนะเช่นนี้แล้ว กระจ่าง พันธุ์วรก็จะได้เดินทางไปแข่งขันชิง แชมเปี้ยน ปีนัง ซีลังงอร์, และเปรัก พร้อมกับนักกีฬาอื่น ๆ ต่อไป กำหนด ออก เดิน ทาง วันที่ ๓ เดือน นี้ และ จะได้เริ่ม แข่งขัน ที่เมือง อิโปในวันที่ ๔–๕ และ ๖ เดือนนี้.

ถามถึง ความรู้สึก ในการ ที่จะเข้า แข่งขัน ครั้ง สำคัญ ที่เมืองอิโปนี้ กระจ่าง พันธุ์วร ได้ตอบกับ ผู้ส่งข่าวของเรา ว่า "ดิฉันรู้สึก หนักใจมาก เพราะเรา เปนคนใหม่ การฝึกซ้อม อย่างจริงๆ จังๆ เพื่อเข้า แข่งขันนี้ ก็เพิ่งเริ่มเมื่อไม่ถึง ๒เดือนมานี้เอง. แต่อาศัยที่ดิฉันได้พยายามมาก ประกอบกับได้ครูดีเปนผู้ฝึกซ้อมด้วย, จึงทำให้ดิฉันเอาชนะได้ แต่อย่างไรก็ดี การแข่งขันครั้งต่อไปนี้ ดิฉันจะใช้ความพยายาม อย่างสุดความสามารถ ทั้ง เพื่อชื่อเสียงของคนไทย" เธอเน้นคำว่า "เพื่อชื่อเสียงของคนไทย" อย่างหนักแน่นพร้อมกับยิ้มละไม–.

การไป แข่งขัน สำหรับ ตำแหน่งเลิศ เรียกว่า Triangular meeting นี้ สำหรับสตรีผู้ชนะเลิศจะได้รับถ้วยของรายาตนกูประไหมสุหรี ชายาของสุลต่านแห่งเปรักด้วย เราหวังว่าบรรดาญาติมิตรของกระจ่างพันธุ์วรที่อยู่ในเมืองไทย รวมทั้งพวกเราชาวไทย ทั้งหลาย คงจะ พากันเอา ใจช่วย กระจ่าง พันธุ์วร ในการแข่งขันครั้งใหม่นี้โดยทั่วกัน.

นายตันบุนผิว อาจารย์แบดมินตันแห่งลิมสเตด ผู้ฝึกสอนกระจ่าง พันธุ์วร กำลังจับมือแสดงความยินดีกับลูกศิษย์ภายหลังได้ชัย ชนะแล้ว นายตันบุนผิว ผู้นี้ได้เคยเปนแชมเปี้ยนของมะลายูมาหลายปีแล้ว และบัดนี้ได้เลิกการแข่งขันเสียแล้ว ล่าง: กระจ่าง พันธุ์วร กับนายอุยเต็กฮ็อก ถ่ายเมื่อได้ชัยชนะแล้ว

เจ้าของ: หม่อมพร้อย วรวรรณ *บรรณาธิการ:* ม.จ. ทองต่อ ทองแถม *ผู้ช่วยบรรณาธิการ:* นายธนวนต์ จาตุประยูร *ผู้จัดการการเงิน:* นางอรุณ พัฒนศรี *ฝ่ายพิมพ์โฆษณา:* นายรำพรรณ พุกกะเจียม *สำนักงาน:* โรงพิมพ์ประชาชาติ ถนนหลานหลวงโทรศัพท์ ๒๑๖๙๕

เรื่องทางรถไฟสายอินโดจีนไปนานกิง หนังสือพิมพ์ว่าอินโดจีนจะไม่ปลอดภัย

โตกิโอ ๓๑ พฤษภาคม ในบทนำเรื่องการช่วยทางการทหารฝรั่งเศสแก่จีน หนังสือพิมพ์ นิชินิชิ เรียกร้องให้ระลึก ถึง เรื่องรัฐบาล ฝรั่งเศสได้ออกคำสั่งห้ามส่ง อาวุธไปให้ จีน เมื่อเดือนพฤศจิกายนที่แล้วมา แต่สงสัยว่า การ ห้ามนี้ เปน เพียง คำสั่ง เท่านั้น ส่วนการ ขนส่ง อาวุธ ยุทธภัณฑ์ จากฝรั่งเศสไปประเทศจีนยังคงดำเนินอยู่เรื่อย ๆ โดยผ่านไฮฟอง เมื่ออ้างถึงข่าวเรื่อง สัญญาตกลง ระหว่างจีนกับฝรั่งเศสในการ สร้างทาง รถไฟจากเวียนนานกวัน เมืองพรมแดน ระหว่างมณฑล กวางซี กับอินโดจีน ของฝรั่งเศส ไปยังนานกิงในมณฑลกวางซี ซึ่งไว้สำหรับขนส่งเครื่องอาวุธ นโยบาย ของ ฝรั่งเศส ที่มีต่อจีน นับตั้งแต่เหตุการในจีนได้ ระเบิดขึ้น เปนต้นมานั้น กำลังเจริญรอยตาม ตัวอย่างอังกฤษ ดังจะ เข้าใจได้ อย่างง่ายดายจากมิตรภาพของอังกฤษฝรั่งเศสทางยุโรป แต่หนังสือพิมพ์ รู้สึกสนเท่ห์ ใน การ ช่วย เหลือ อย่างขมักเขม้น ซึ่งบัดนี้มีข่าวว่า รัฐบาลฝรั่งเศสได้กำหนดแผนการต่อรัฐบาลเจียงไคเช็คไว้ แล้ว.

หนังสือพิมพ์ นิชินิชิมีความเห็นว่า สิ่งสำคัญที่สุด คั้นแรก ที่เกี่ยวกับฝรั่งเศสในเอเชียตวันออกคือ ต้องรักษาความปลอดภัยของอินโดจีนไว้ ในขณะเดียวกัน ย่อมไม่มี ปัญหาใน

[มีต่อหน้า ๓๕]

ประชาชาติสำหรับประชาชน
ประชาชนควรอ่านประชาชาติ

ประกวดเรียงความของเด็ก
✱ ในวันพรุ่งนี้ ✱