ศรีกรุง

THE SRIKRUNG DAILY NEWS.
BANGKOK, SIAM.
ADDRESS:- THE SRIKRUNG PRESS. SAPAN MON, BANGKOK. TELEPHONE NO. 396.

ปีที่ ๑๓ ฉะบับ ที่ ๒๑๒๔ วันเสาร์ที่ ๒๕ มีนาคม พ.ศ.๒๔๗๕ แรม ๑๕ ค่ำ เดือน ๔ ปีวอก จ.ศ.๑๒๙๔ ฉะบับละ ๕สตางค์.

พระยาอิศรภักดีธรรมวิเทตช่วยท่าน เสนาบดีตะครุบสินบนเปนระนาว

งดการประชุมสภาฯ

เพราะนายกรัฐมนตรีป่วย

พระยามโนปกรณ์ฯ นายกคณรัฐมนตรี ป่วยมิสามารถเข้าประชุมในสภาผู้แทนราษฎรประจำวันวานนี้ จึงประธานผู้แทนสภาราษฎร ได้สั่งงดการประชุมสมาชิกผู้แทนราษฎรวานนี้

เสนาบดีมหาดไทย นอกตำแหน่ง ถูกจับ

มีข่าวจากเบอร์ลินว่า, ดอกเตอร์ คาร์ลเซเวริง หัวหน้า คณโซเชียลเดมอเกรตส์, และเคยเปนเสนาบดีมหาดไทยเยอรมัน ได้ถูกจับเมื่อตอนบ่ายวันที่ ๒๓ เดือนนี้ ขณะจะเข้าสู่รัฐสภาไรช์สะต๊าก แล้วถูกนำตัวไปที่กระทรวงมหาดไทย อนึ่งดอกเตอร์เลเบร์สมาชิกคณเดียวกันก็ได้ถูกจับในคราวเดียวกันนั้นด้วย เลเบร์ถูกสงสัยว่าเกี่ยวข้องกับเหตุฆาตกรรมรายหนึ่ง

ญี่ปุ่นระบาดมากไปหากินต่างถิ่น

ในวันที่ ๓๐ เดือนนี้ ชนชาติญี่ปุ่น ๑,๒๕๐ คน จะได้โดยสารเรือ "อัฟริกามารู" ไปประเทศบราซีลเพื่อการทำมาหากิน เมื่อบวกจำนวนนี้เข้ากับจำนวนที่ไปอยู่ก่อนแล้ว ในบราซีลก็มีชนชาติญี่ปุ่นอยู่ประมาณ ๒๐,๐๐๐ คน

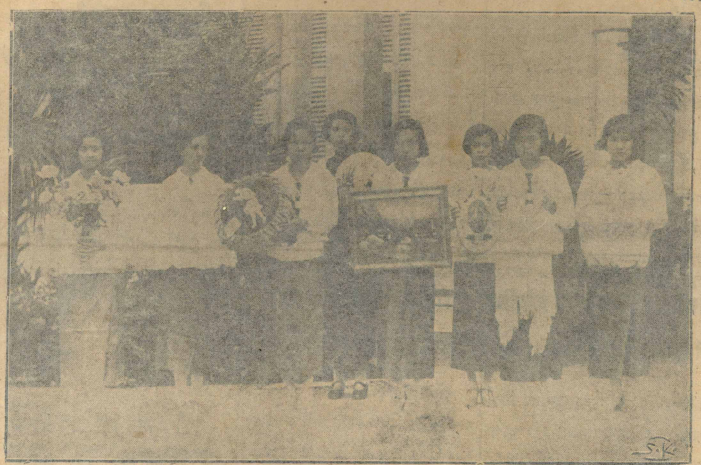

ใจสะอาด หน้าสะอาด ศึกษาสะอาด ของที่ทำ ก็สะอาด

ในงานรื่นเริงประจำปีของ ร.ร. เซนต์โยเซฟคอนเวนต์ วันที่ ๒๔ ๒๕ นี้ นักเรียนได้แสดงการฝีมือมย่างปราณีต เจ้าของฝีมือ ถือขอ ฝีมือมาแสดง ทำให้เห็นงามเพียงใด

ลอตเตอรี่รายใหญ่

การออกฉลากรางวัล (ลอตเตอรี่) เนื่องในการแข่งม้า ซึ่งเรียกว่า "ไอริชสวีป" เพื่อเก็บเงินบำรุงโรงพยาบาลในไอร์แลนด์นั้น ประมาณจะได้เงินจำหน่ายออกเปนรางวัลเปนจำนวน ๒,๐๐๐,๐๐๐ ปอนด์

(ตามปกติสวีปรายนี้ ได้ถือเอาการแข่งม้าดาร์บี้ ที่ลอนดอนเปนเกณฑ์ให้รางวัล เราเราเข้าใจว่าสวีปนี้คงมีผู้ถืออยู่ในบ้านเมืองเราเปนจำนวนไม่น้อย — บ.ศ.)

เครื่องยนตร์ระเบิดไฟลวกคนสาหัส

เมื่อวานนี้ เวลา ๓๒ น.เศษ ได้เกิดอุบัติเหตุเครื่องยนตร์ระเบิดโดยไฟลาขึ้นที่เครื่องยนตร์ในโรงเก็บถ่านศิลาของกรมทหารเรือข้างวัดอรุณราชวราราม จังหวัดธนบุรี เครื่องยนตร์ชะนิดเผาหัวที่เกิดระเบิดขึ้นนั้น หัวกะโหลกแตกและเครื่องประกอบบางอย่างเสียหายคิดราคา ๒๐๐ บาทเศษ ขณะเครื่องยนตร์เกิดอุบัติเหตุนั้นได้ความว่านายเล็กคนประจำเครื่องยนตร์ได้เปิดเครื่องยนตร์ นัยว่าใช้สูบน้ำมันจากถังใหญ่ในโกดังส่งลาในเรือเจ้าพระยา จะเปนโดยความประมาทของนายเล็กหรืออย่างใดไม่ปรากฏ เครื่องยนตร์จึงเกิดระเบิดปังขึ้นและไฟแลบออกลวกเผาร่างกายนายเล็ก ช่างเครื่องมีอาการบาดเจ็บถึงสาหัส เวลานี้กำลังรักษาตัวอยู่กรมแพทย์ทหารเรือ ส่วนสาเหตุเจ้าหน้าที่ฝ่ายทหารเรือกำลังไต่สวนอยู่

ฉลองรถไฟครบ ๓ รอบ ประกอบพิธีเย็นวันนี้

งานฉลองกรมรถไฟหลวง ซึ่งตั้งมาได้ครบ ๓ รอบ (๑๒ ปี) แต่เดิมทางการกะไว้ว่าจะมีงานขึ้นเร็วๆ อย่างมโหฬารนั้น บัดนี้ทราบว่าจะงดงานขึ้นเร็วๆ นี้เสีย เปลี่ยนเพียงนิมนต์พระสงฆ์สวดมนต์เย็นนี้เพียงแต่เท่านั้น เพราะเกี่ยวกับเปนเวลาที่ผิดเคือง เงินที่จะใช้ในการฉลองรถไฟครั้งนี้ กรมรถไฟขอเรี่ยรายจากข้าราชการในกรมรถไฟหลวงได้ ๓,๒๐๐ บาท

พิธีการฉลองนี้จะประกอบในวันที่ ๒๕ เดือนนี้ เวลา ๑๗.๓๐ น. พระราชาคณะสมณศักดิ์และฐานานุกรม ๗ รูป รวมทั้งสมเด็จพระสังฆราช เจ้าเสด็จพระพุทธมนต์ที่ศึกกองบัญชาการกรมรถไฟหลวง รุ่งขึ้นวันที่ ๒๖ น. ถวายอาหารบิณฑบาตพระสงฆ์เสร็จแล้วนี้เทศน์กัณฑ์เปนเสร็จการ

ให้ลดหน้าที่ราชการ เพราะงานทำเหลือมือ

กระทรวงธรรมการได้สั่งว่า พระยาพิรุฬหพิทยาพรรณ ผู้ทำการแทนในตำแหน่งผู้ช่วยอธิบดีกรมศึกษาธิการ มีหน้าที่ราชการต้องปฏิบัติอยู่หลายอย่าง นับว่าเปนทางลำบากอยู่มาก ควรจะปลดเปลื้องภาระในหน้าที่อื่นๆ ลงเสียบ้าง เพื่อจะได้มีเวลามุ่งปฏิบัติงานในตำแหน่งเดิมไปทางเดียว

ฉะนั้นให้พระยาพิรุฬหฯ พ้นจากหน้าที่พนักงานตรวจการศึกษาประจำมณฑลนครราชสีมา และมณฑลให้ตั้งแต่วันที่ ๒๗ เดือนนี้เปนต้นไป

ส่วนตำแหน่งพนักงานตรวจการศึกษาประจำมณฑลต่างๆ อยู่นั้นให้ขุนพิพิธอักษรการ ผู้ช่วยพนักงานตรวจการศึกษาประจำมณฑลนครราชสีมา และให้ว่าราชการแทนต่อไปจนกว่าจะมีการเปลี่ยนแปลง

แย่งชิงในร้านขายทอง ศาลตัดสินจำคุก ๓ ปี

คดีแย่งชิงในห้างขายทอง แห่งหนึ่งในถนนเยาวราช ศาลพระราชอาญาพิพากษาแล้วแต่วันที่ ๒๒ เดือนนี้ ตั้งจำคุกนายพุกจำเลยมีกำหนด ๓ ปี

กรมอัยการเปนโจทก์ฟ้องว่า คดีนี้กล่าวหาว่า เมื่อวันที่ ๗ เดือนนี้นายพุกจำเลยใช้กำลังกายข่มขืนนางกิม หรือซินกิม (แซ่จิว) บังคับชิงสินค้าและมีบาดเจ็บผิวหนังถลอก โลหิตซึมแล้วจำเลยแย่งทองรูปพรรณไปหลายอย่าง รวมราคา ๑๕๐ บาท ๒ สตางค์ ทันใดพวกเจ้าทรัพย์จับจำเลยๆ ใช้มีดแทงพวกเจ้าทรัพย์ เหตุเกิดในร้านขายทองยี่ห้อตั้งชื่อหลีฉนเฮงราช จังหวัดพระนคร

จำเลยให้การรับสารภาพต่อศาลๆ พิพากษาว่าจำเลยมีความผิดตามกฎหมายลักษณะอาญา มาตรา ๒๗๑ ให้จำคุกไว้มีกำหนด ๕ ปี จำเลยใช้ ๑ ปี ของกลางคืนเจ้าทรัพย์

กรรมการพิจารณาการย้าย บรรจุตำแหน่ง

รัฐมนตรีว่าการกระทรวงธรรมการได้ตั้งให้ตั้งกรรมการขึ้นชุดหนึ่ง เพื่อให้มีหน้าที่ประชุมพิจารณาการบรรจุโยกย้ายและผลัดเปลี่ยนตำแหน่งหน้าที่ข้าราชการครูอาจารย์ในกรมศึกษาธิการ ตั้งแต่เมื่อวันที่ ๒๓ เดือนนี้ คือ

๑ ให้อธิบดีหรือผู้ช่วยอธิบดีในกรมศึกษาธิการเปนประธานกรรมการ

๒ ให้หัวหน้ากรมกอง ในกรมศึกษาธิการ หรือผู้ที่มีตำแหน่งเทียบชั้นเจ้ากรม เปนกรรมการ

๓ ให้พนักงานตรวจการศึกษาประจำมณฑลต่างๆ เปนกรรมการร่วมมือกันพิจารณากิจการดังกล่าวแล้ว เพื่อให้ราชการดำเนินไปโดยระเบียบ

ทั้งนี้ให้นับตั้งแต่บัดนี้เปนต้นไป

ให้การรับสารภาพ ลดโทษลงตามมาตรา ๘๔ เสีย ๑ ปี คงจำคุกจำเลยไว้ ๔ ปี ของกลางคืนเจ้าทรัพย์



เวลาดึงแผ่นอลูมาสเข้าจะปิดได้สนิท

บุหรี่เครเวนเอสเพลน

กระป๋องเขียว

ทำวิธีเดียวและขายราคาเดียวกันกับบุหรี่เครเวนเอ ทำขึ้นพิเศษสำหรับท่านที่ชอบกันเปล่ามากกว่ากันมีก้น

บรรจุเวลาสด

ใน กระป๋องทรงแวก

ท่านจะไม่ได้รับความพอใจในบุหรี่ที่ท่านสูบเลย ถ้าบุหรี่นั้นไม่สด

แต่บุหรี่เครเวนเอสดอยู่เสมอ ไม่ว่าท่านจะสูบเมื่อไร เพราะบรรจุกระป๋องทรงแวก

บุหรี่เครเวนเอทำจากใบยาเวอร์จิเนียรัสติดที่สุด รสไม่เปลี่ยนแปลงเลย ท่านจะซื้อที่ไหน เมื่อไรจะต้องได้บุหรี่เครเวนเอถูกอัดอยู่ในกระป๋องไม่มีที่จะรั่วไหลได้เลย

ทำพิเศษป้องกันไม่ให้แสบคอ

CRAVEN "A"

Made in LONDON Eng. by Carreras Ltd. 144 Years' Reputation for Quality.

National Receivers



ใช่หลอดสกรีนกริด

เพิ่มโวลต์ไฟบ้านถ่านไฟในตัว

ถ้าท่านต้องการใช้เครื่องวิทยุที่ดีทน รูปสวยๆ เสียงชัดทั้งขยายงามเสียงสดวิทย ท่านจะใช้เครื่องที่ชื่อ "เนชันแนล" ราคาเรารับรองว่าไม่แพงเลย ใช้ถ่านไฟฉายธรรมดาๆ ก็ได้ ถ้าจะเปลี่ยนเป็นใช้ไฟบ้านก็ได้ เรามีทั้งแบบสกรีนกริดและไม่สกรีนกริด ใช้ถูกๆ ก็ได้ ดีๆ ก็ได้ จำหน่ายแห่งเดียวที่

ฟาร์อีสเทิน ราดิโอ ถนนเจริญกรุง

◎ "หนังสือพิมพ์กับราษฎร" ◎

โดย พระยาอิศรภักดีธรรมวิเทศ

ข้าพเจ้า ในฐานะการกระทำที่เหมาะสมอย่างหนึ่งในการที่จะแสดงความจงรักภักดีต่อพระเจ้าแผ่นดิน ได้เกิดมีขึ้นในโลกมนุษย์ คือในประเทศเยอรมันนี้ ที่ว่านั้นคือ "กระทรวงส่งเสริมความรู้ราษฎรและเผยแผ่" คำว่าเผยแผ่ในที่นี้หมายความว่าเผยแผ่ข้อความอันดีงามทางหลายทางด้วยกัน เพื่อให้ราษฎรได้เป็นคนชั้นไฮสไตร์ หรือมีศีลธรรมยิ่งขึ้น อีกนัยหนึ่งก็คือเพื่อเผยแผ่ศีลธรรมทางหลายในอันซึ่งมีจุดหมายให้ราษฎรทั้งมวลเป็นพลเมืองดี

กระทรวงใหม่ของประเทศเยอรมันนี้ เดิมมีชื่อว่า โฆษณาการ (ประเทศเยอรมันนี้) ได้ปรึกษาหารือกันในหลักการที่จะตั้งกระทรวงใหม่ขึ้น กระทรวงหนึ่งมีหน้าที่ "ส่งเสริมความรู้ราษฎรและเผยแผ่" กระทรวงนี้จะมีกรมต่างๆ สำหรับแผนกหนังสือพิมพ์, แผนกวิทยุ, แผนกภาพยนตร์, และแผนกอื่นๆ ในทางเผยแผ่ศีลธรรมอันดี ผู้จะเป็นหัวหน้ากระทรวงใหม่นี้จะได้แก่ท่านบรรณาธิการอันมีชื่อเสียงของคณะนักชาตินิยมโซเชียลลิสต์ คือเดอ็อพ็อต โกเอ็บเบ็ลส์ (DEPUTY GOEBBELS) ส่วนหัวหน้าแผนกหนังสือพิมพ์คือดอกเตอร์ พัมพ์ จะได้เป็นเสนาบดีกระทรวงใหม่นี้ ท่านประธานาธิบดีจะเซ็นนามตั้งองค์ไสนาบดีคนใหม่และผู้ช่วยในวันจันทร์นี้

ต่อมามีโทรเลขประจำวันที่ ๑๕ เดือนมีนาคม ศกนี้ พูดถึงเรื่องกระทรวงใหม่อีก ตามโทรเลขใหม่นี้ท่านดอกเตอร์ โกเอบเบ็ลส์ ได้เป็นเสนาบดี "กระทรวงส่งเสริมความรู้ราษฎรและเผยแผ่" หาใช่ดอกเตอร์พัมพ์ไม่ ท่านเสนาบดีกระทรวงส่งเสริมและเผยแผ่เป็นผู้มีชื่อเสียงที่สุดผู้หนึ่งในการเขียนเรื่องเกี่ยวกับการเมือง ท่านเป็นผู้ตั้งและเป็นบรรณาธิการของหนังสือพิมพ์อันมีชื่อของคณะนักชาตินิยมโซเชียลลิสต์ ชื่อว่า "DER ANGRIFF" (เดอร์แองริฟฟ์)

ในวันที่ท่านค้อนรับคณะหนังสือพิมพ์ทั้งหลายท่านกล่าวข้อความดังไปตามมา และอย่างจริงใจของท่านว่า "รัฐบาลแห่งชาติอันใหม่นี้ จะเป็นรัฐบาลอยู่ต่อไป เพราะฉะนั้นชาวเยอรมันทุกคนควรจะพักพิงพึ่งพาที่สุดเท่าที่จะกระทำได้ โดยอย่าพึงคิดว่าคนของรัฐบาลใหม่นี้หรือไม่" (THE NEW NATIONAL GOVERNMENT HAD COME TO STAY, AND THAT EVERY GERMAN HAD BETTER MAKE THE BEST OF IT, WHETHER HE LIKED IT ORNOT.)

ข้อความที่ท่านเสนาบดีกล่าวนี้เป็นความจริง และพูดอย่างลูกผู้ชายตรงไปตรงมา เป็นคำกล่าวซึ่งไพเราะจับจิตข้าพเจ้ามาก และถ้าจะพูดสำหรับเมืองเรา, เราก็พูดได้ว่า "รัฐบาลใหม่ของเรา จะเป็นรัฐบาลอยู่ต่อไป เพราะฉะนั้นคนไทยทุกคนควรจะพักพิงพึ่งพาที่สุดเท่าที่กระทำได้ โดยอย่าพึงคิดว่าคนของรัฐบาลใหม่นี้หรือไม่" (THE NEW PEOPLE'S GOVERNMENT IS GOING TO STAY, THEREFORE EVERY SIAMESE HAD BETTER MAKE THE BEST OF IT. WHETHER HE LIKES IT OR NOT.)

ทำไมข้าพเจ้าจึงพูดว่าคำกล่าวของท่านเสนาบดีใหม่เป็นจริง ก็เพราะว่าท่านประธานาธิบดีอันเด็นเบิก

(มีต่อหน้า ๑๕)

ไม่ต้องอยู่ไฟ

ท่านหญิงคลอดบุตร ! เชิญรับประทาน

ยาตรานกยูง

เป็นยาชนานแรกที่มีชื่อเสียง ให้ความสดวกในการคลอดบุตร โดยไม่ต้องอยู่ไฟ สตรีนิยมใช้แพร่หลายทั่วประเทศสยาม เพราะเป็นที่วางใจได้ ว่าปลอดภัยมั่นคง สำหรับมารดาและยาเด็กประกอบพร้อม ไม่ต้องต้องสุราหาน้ำกระสาย ชุดละ ๒ ถึง ๑๒ บาท หัวเมืองส่งได้ทาง พ.ก.ง. มีสมุดคำแนะนำให้ใช้ยานั้นโดยถูกต้อง ระวัง? อย่าหลงเชื่อใช้ยาที่อ้างสรรพคุณเอาอย่างประกาศขายกันหลายแห่งหรือยาต้องชื่อเทียมเลียนแบบ (ยาตรานกยูง)

ยารักษามดลูก

รับประทานแก้มดลูกพิการอันเกิดจากได้รับเชื้อความโรค หรือมดลูกขอดช้าเนื่องจากการคลอดแล้วแห้งบุตร แก้มดลูกเคลื่อนกระบังลมออก อยู่ไฟไม่ได้ คลอดบุตรแล้ว ๑๐ วันใช้ยานี้ได้ผลดีนัก ขวดละ ๑ บาท

ร้านแม่เลื่อน

ขายยาตรานกยูง เลขที่ ๔๙—๕๑ ปากคลองตลาด พระนคร

กีบซ้น

เป็นห้างทำไม้กอล์ฟมีชื่อเสียง มีตัวอย่างการทำหัวไม้และหัวเหล็กแสดงตั้งต้นจากของธรรมดาจนสำเร็จเชิญชมได้ที่

ปรีนเซส

ตึกนายเลิศ โทรศัพท์ ๕๓๗๐

ไม้ทำสำเร็จมีจำหน่าย

ทุกชนิด

รถยนตร์ วอ๊กส์ฮอล

รถบรรทุก เบ๊ดฟอร์ด

ทำ มา จาก

บริษัท วอ๊กส์ฮอล มอเตอร์ส จำกัด. ลูตัน, เบ๊ดฟอร์ด, ประเทศอังกฤษ.

รายการ ละเอียด ของ รถ วอ๊กส์ฮอล

เครื่องยนตร์ ชนิด ๖ สูบ ๑๖.๙ แรงม้า และ ๒๖.๓ แรงม้า

กระปุกเกียร์ ชนิดยี่ห้อ ซินโคร – เมีช (Scyncro – Mesh) เปลี่ยนเกียร์ง่ายสดวกดี พร้อมด้วยเกียร์สองเดินเงียบ

ห้ามล้อ ชนิดยี่ห้อ เซมิ – เซโวร (Seme – Sevro)

เบาะที่นั่ง บุด้วยหนังแท้ พร้อม ทั้งมีที่ท้าวแขนตรงกลางด้วย

เหล็กกันชน ด้านหน้ากันไว้หมดมิดชิด ด้านหลังเพียงค่อนเดียว

หม้อน้ำ ชุบด้วยโครเมียมหนามาก และตรงตราวอ๊กส์ฮอล ที่ชุบโครเมียมนั้น ทำเปนร่องเล็กเรียวทั้งสองข้าง ดูงดงามดี

เครื่องใช้ประกอบ มีเต็มหมดทั้งกระบังหน้า รวมทั้งนาฬิกาเดิน ๘ วันด้วย

เชิญ แวะ ชม ได้ ทุก เวลา

รายการละเอียดของรถบรรทุกเบ๊ดฟอร์ด

ขนาด ๑ ๑/๒ – ๑ ๓/๔ ตัน

เครื่องยนตร์ ชนิด ๖ สูบ ๒๖.๓ แรงม้า, ลูกสูบโต ๓ นิ้ว ๒ หุน ครึ่ง ชักยาวของลูกสูบ ๓ นิ้ว ๖ หุน

กระปุกเกียร์ มีเกียร์เดินหน้า ๔ เกียร์ ถอยหลัง ๑ เกียร์

คาบูเรเตอร์ ชนิดยี่ห้อเซนิท (Zenith) แบบ ๓๐ U.

ถังน้ำมัน บรรจุได้ ๑๒ แกลลอน สูบน้ำมันชนิด เอ.ซี. (A.C.)

ข้อเสือ มีตุ๊กกระดา ๔ ตัว ทำด้วยเหล็กเหนียวอย่างดี

แหนบ หลัง ๑๓ ชั้น หน้า ๘ ชั้น ชนิดยี่ห้อ เซมิ – เอลลิปติเคิล (Semi – elliptical)

ช่วงล้อ ยาว ๑๓๑ X ๑๕๗ นิ้ว

รถ วอ๊กส์ ฮอล เก๋ง แบบ กา เด็ท

๑๖.๙ แรงม้า รุ่นปี ๑๙๓๓ ขอเชิญมาชมดูได้ แต่บัดนี้ ที่ห้องโชว์ในห้างของเรา ราคา ๓๖๐๐.๐๐ บาท

ข้าพเจ้ายินดีที่จะให้ท่านทดลองตรวจชมดูรถที่น่าทึ่งคันนี้ได้ ทุกเวลาใน เมื่อท่านนัดหมาย

เครื่อง อาหลั่ย รถ เชฟโรเล็ต ใช้ เข้ากัน ได้ กับ รถบรรทุกเบ๊ดฟอร์ดด้วย

รถบรรทุกช่วงล้อยาว ๑๓๑ นิ้ว เชิญมาตรวจชมได้ ณะบัดนี้ ราคา ๒๒๕๐.๐๐ บาท

เอเย่นต์ แต่ผู้เดียว ใน ประเทศ สยาม

ห้าง บัตเล่อร์ แอนด์ เว็บ สะเตอร์, สี กั๊ก พระยา ศรี, โทรศัพท์ ๖๐๐.

ประกาศบอกศาลา

ด้วยเด็กชายวิทย์ บุตรข้าพเจ้า ประพฤติตนไม่อยู่ในโอวาท และได้ออกจากบ้านข้าพเจ้าไปประมาณ ๗–๘ ดือนแล้ว ข้าพเจ้าไม่นับว่าเปนบุตร์ และจะใช้นามสกุลของข้าพเจ้าไม่ได้ ทั้งไม่ยอมรับผิดชอบใดๆ ทั้งหมด

วาศ สุนทรจามร

ทนายความ

๒๕ ๑๒ ๗๕ ๗ ศ.

NIVEA CREAM

ครีม "ไนเวีย"

กำจัด เม็ด ภด ผื่น พุพอง

ไม่มีอะไรจะน่ารำคาญยิ่งไปกว่าโรคผิวหนังเหล่านี้ในฤดูร้อน แต่ถ้าได้ใช้ครีม "ไนเวีย" เปนเครื่องสำอางประจำตัวท่านแล้ว ความผุดผ่องเกลี้ยงเกลา จะเปนสมบัติประจำตัวไปชั่วกาลนาน

ครีม "ไนเวีย"

มีจำหน่าย ตาม ร้าน ทั่วไป

เนื่องด้วย

ท่านยังไม่ทราบข่าวนี้

เราจึงทวนจัดอาหารชนิดนี้ อีกครั้งหนึ่ง

มีอาหารใหม่ๆ เสมอ

ที่ภัตตาคารเฮลส์แมน

โฮเต็ลซีเลคท์

ในวันเสาร์ที่ ๒๕ นี้ เราจัดอาหาร (DINNER) เวียนนีสพิเศษ

ใครทำอะไรที่ไหนในโลก

สินบนแรงจัดริง เสนาบดีถูกหาระผาว

เหตุการณ์อันทำความตื่นเต้นกันอย่างยิ่งได้เกิดขึ้นในเมืองหนึ่งของกรุงบูดาเปสต์ (รูเมเนีย) เมื่อตัวนายสูบหัวหน้าคณะตัดสินได้ตัดสินเป็นโจทก์กล่าวหาข้าราชการชั้นผู้ใหญ่หลายนายฐานกินสินบน

ตามข้อหานั้นว่า ระหว่างไม่กี่ปีมานี้ รัฐบาลรูเมเนียได้ชำระเงินแก่บริษัทสะโคดา อันเป็นบริษัทสร้างอาวุธของชนชาติเชโกสะโลวาเกียน เป็นจำนวนประมาณ ๓๕ พันล้านลี แต่ผู้แทนของบริษัทนั้นซึ่งอยู่ในบูดาเปสต์ ได้เอาเงินจำนวนไม่น้อยกว่า ๒๕ เปอร์เซ็นต์ หรือประมาณ ๔ พันล้าน จ่ายเป็นสินบนให้แก่ข้าราชการชั้นผู้ใหญ่หลายนายสมาชิกเสนาบดีสภาผู้หนึ่งได้ใช้เป็นจำนวน ๔๐๐ ล้านลี กับอีก ๘๐๐ ล้านลีได้จ่ายให้แก่พวกการเมืองคณะหนึ่ง

เรื่องนี้ได้ขึ้นไปถึงรัฐสภาแล้ว ฝ่ายรัฐบาลได้รับรองว่า จะได้ทำการไต่สวนให้ได้ความจริงโดยเร็ว

ปวงกาเร คนสำคัญฝรั่งเศสคลายป่วย

ม. ปวงกาเร ผู้มีนามอยู่ในวงการเมืองฝรั่งเศส ซึ่งป่วยมาหลายเดือนแล้ว และไปพักรักษาตัวอยู่ทางภาคใต้ประเทศฝรั่งเศสนั้น บัดนี้อาการป่วยได้ทุเลาขึ้นจนนับว่าเป็นปกติดีแล้ว ม. ปวงกาเรจะได้กลับปารีสในเร็วๆ นี้

ฮิตเล่อร์แถลงนโยบายของรัฐบาลใหม่ เยอรมันนีอาจกลับปกครองแบบกษัตริย์ก็ได้

การฟื้นฟูเหล่าศิลปกรและกรรมกรว่างงาน เป็นปัญหาเกี่ยวกับการ "สร้างชาติใหม่" ของเยอรมัน

"ในขณะที่ประชาราษฎร์กำลังตกอยู่ในห้วงทุกข์อย่างแสนสาหัสเรื่องหนึ่งที่จะให้รัฐบาลแห่งชาติพิจารณาเรื่องการฟื้นฟูศิลปกรรมขึ้นอีกนั้น ขอให้เป็นเรื่องนอกประเด็นไปพลางก่อนเถิด แต่อย่างไรก็ดี หากจะได้มีการพิจารณาก็จะรอพิจารณาอย่างฉันท์เอกเทศ เพื่อมิให้เกิดความกระทบกระเทือนทั้งหลาย....."

ถ้อยคำข้างบนนี้เป็นใจความตอนหนึ่งในคำแถลงนโยบายของอัครมหาเสนาบดีฮิตเล่อร์ณรัฐสภาไรช์สตาก ตามข่าวลงวันที่ ๒๓ เดือนนี้ วันนั้นท่านฮิตเล่อร์แต่งตัวด้วยเครื่องแบบคณะนาซีนัลโซเชียลิสต์ กับได้กล่าวสุนทรพจน์ณรัฐสภาถึง ๒ ครั้ง เพื่อขออำนาจพิเศษจากสภา และก็ได้รับอนุมัติสมประสงค์

คำแถลงนโยบายเริ่มต้นด้วยอภิปรายเหตุการณ์ที่ได้เป็นมาในประเทศเยอรมันนีระหว่าง ๑๔ ปีนี้ กระทั่งถึงบุคลิกลักษณะของลัทธินาซีกำลังมีกำลังมาก ท่านอัครมหาเสนาบดีกล่าวว่า การกำจัดปัญหาปรามคอมมูนิสต์ในเยอรมันนี้ เป็นเรื่องภายในของเยอรมันแท้ๆ หาเกี่ยวข้องกับโลกภายนอกไม่ แต่โลกภายนอกอาจจะหยิบไพ่ปักได้ว่า การทำลายรังคอมมูนิสต์ในเยอรมันนี้จะทำให้พวกเหล่านี้ระบาดไปเกาะอยู่ตามบ้านเมืองอื่นๆ มากขึ้น

"ความสมภาคในทางกฎหมายนั้น ย่อมมีอยู่แก่ประชาราษฎร์ทุกคนของเราโดยถ้วนหน้าทำประโยชน์เพื่อชาติและเพื่อรัฐบาลเท่านั้น" ท่านฮิตเล่อร์กล่าวความข้อนี้แล้ว จึงได้กล่าวเรื่องการฟื้นฟูศิลปกรรมขึ้นอีกครั้งหนึ่ง

คำแถลงต่อไปเป็นใจความว่า ในการที่จะ "สร้างชาติใหม่" จำต้องอาศัยหลักการหลายประการ และเพื่อประการหนึ่งที่รัฐบาลได้ตัดสินใจแล้ว ก็คือจะได้จัดการหาทางช่วยเหลือพวกศิลปกรกับพวกกรรมกรที่ไม่มีงานทำ แต่การนี้จะสำเร็จได้ด้วยดีก็ต้องอาศัยวิธีการจัดเศรษฐกิจให้สมบูรณ์ม่งคั่งเป็นที่ตั้ง

สำหรับปัญหาเรื่องศิลปกรนั้น ท่านฮิตเล่อร์กล่าวว่า เยอรมันนีได้ถูกปลดอาวุธมาแล้ว ๑๔ ปี และการประชุมลดอาวุธก็ได้ระหกระเหินมาถึง ๑๔ เดือนแล้ว แต่ก็ไม่เห็นได้ผลประโยชน์อันนอกจากเรื่องอาวุธต่างๆ ในตอนสุดท้ายท่านอัครมหาเสนาบดีกล่าวเชิงวอนต่อรัฐสภาว่า ขอให้สภาคิดเองดูให้ดี อย่าทำความขัดหรือจะทำกับรัฐบาล

ตอน ญี่ปุ่น ยึด เมือง ชาน ไฮกวัน



กองทหารญี่ปุ่นรักษาทางรถไฟสายชานไฮกวัน-เตียนสิน ประกอบเมือง

สุดยอดโอสถตรามา สำหรับทุกคนและทุกวัย
ดีตราม้าบินกำลังดอย ใช้สุดยอดโอสถ ระงับกองลม
บุลเยะรัศเวช ถนนบำรุงเมือง พระนคร เจ้าของ



นายแพทย์แห่งการสาธารณสุข
และ นางแพทย์แห่งการอนามัย
ร่วมใจแนะนำ

มอค

อ่านว่า "มิจิกซ์"

อำนาจสังหารยุง-แมลงทุกชนิด

อำนาจ "มอค" นี้แหละที่ท่านต้องการ ทราบชื่อมามานานแล้ว เป็นอำนาจที่ได้นำความพินาศมาสู่อาณาจักรยุง, อาณาจักรแมลงวัน เป็นอำนาจที่ท่านหมอแมลงต่างปรารถนาจะแก้ไข, เป็นอำนาจที่ผลาญกองทัพมดและยุงปลอกในพริบตาเดียว ทุกๆหยดของ "มอค" มีรับประกันในคุณสมบัติ คือ

๑. สังหารตัวเล็กทุกชนิดตลอดจนเรือจุลินทรีย์ โดยเด็ดขาด

๒. ปราศจากตัวยาที่เป็นภัย แม้สุนัขที่ยังแพ้กลิ่น "มอค" ได้ง่ายนิด

๓. "มอค" ไม่เลยเปลี่ยนสีของผ้า หรือสี หรือทำให้บังเกิดรอยสุดด่าง อีกทั้งกระใช้ "มอค" ชุบฉนุ่มนวล

๔. "มอค" หอมเย็นกลิ่นยา

อายัดคุณสมบัติอันสูงของ "มอค" ด้วยประการฉะนี้ บรรดานายแพทย์การสาธารณสุขได้ทดลองใช้ "มอค" นี้ทั่วและลงมือและยุงได้รับผลเป็นที่แน่ใจ จึงได้ทำการแนะนำให้มหาชนใช้ "มอค" นี้สังหารเหล่าสัตว์ร้ายที่จะนำเชื้อโรคมาสู่มนุษย์



"มอค" บรรจุขวด ขนาด ๓๕ ออนซ์ ราคา ๔.๕๐ บ.
"มอค" บรรจุขวด ขนาด ๑๒ ออนซ์ ราคา ๑.๕๐ บ.
มีจำหน่ายทั่วไป

ห้างเยาวราช
เอเย่นต์ในประเทศสยาม

永安堂虎豹八卦丹
TIGER BRAND
REGISTERED TRADE MARK
Balashin Sai
ตราเสือ ยาโป๊ยก่วยตัน

ยาโป๊ยก่วยตัน หรือ บาลาชินไซ

เปนยาขนานเดียวที่เคยรักษาโรคต่างๆดังแสดงต่อไปนี้ให้หายสิ้นเช่น โรคไอ, อาหารไม่ย่อย, ท้องขึ้นท้องพอง, กลิ่นไส้, อาเจียน, น้ำลายเปนฟอง, ลมตาย, จำมะนาด, หายใจเหม็น, บ้วนน้ำลายบ่อย, กระหายน้ำ, อ่อนเหลี้ย, เจ็บคอ, เมาเรือ, ปวดมวนท้อง, และโรคต่างๆเกี่ยวแก่ลำไส้ และกระเพาะอาหาร หรือถูกไฟลวก เอายานี้ผสมกับน้ำตาก็อาจหายปวดแสบปวดร้อนได้

ถ้าท่านจะไปในงานมหรสพหรือที่ประชุมใดๆ จงเอายานี้ติดไปด้วย จะป้องกันมิให้เมาเหม็น และถ้าใช้ติดเสมอๆจะทำให้ฟันทนแก้จำมะนาดกินฟัน ฟันทนที่สุด จงมีประจำตัวเสมอๆ ตำรับใหญ่ เยาวราช ขายยาตราเสือ เลขที่ ๒๒๕ – ๒๓๗ ปากตรอกเต๊า ถนนเจริญกรุง โทรศัพท์ ๔๘๘ ห้างใหญ่สิงคโปร์ และย่างกุ้ง



ความร้ายกาจ ไม่ผิดพยัคฆ์
ร้ายซึ่งซ่อน อยู่กลางกง

ถ้าปล่อยให้เชื้อโรคกระจายอยู่ในปากหรือตามซอกฟันแล้ว โรคร้ายต่างๆก็จะเกิดขึ้นตามมาอย่างแน่นอน ยาสีฟันที่ดีจะต้องมีคุณสมบัติฆ่าเชื้อโรคได้ ไม่มีกรดด่าง ปูนผงหรือวัตถุหยาบใดๆทั้งสิ้น ได้ปรุงขึ้นตามตำหรับนักวิทยาศาสตร์เยอรมัน ผู้ที่อยู่ในประเทศอันนิยมใช้ยาสีฟันเป็นพิเศษ กลิ่นรสชื่นใจน่าใช้



ปลดข้าราชการ

ฐานสูงอายุ

กระทรวงมหาดไทยได้สั่งให้ปลดข้าราชการอายุสูงเกินควรปลดออกรับพระราชทานบำนาญตามพระราชบัญญัติ ลงวันที่ ๒๓ เดือนนี้ รวม ๗ คน มีรายนามดังนี้

๑ พระประการอุทิศทิศ ผู้ช่วยคณบดีคณะพุทธศาสตร์ แห่งจุฬาลงกรณ์มหาวิทยาลัย

๒ ขุนประพันธนิติสาร ครูใหญ่โรงเรียนประถมวัดช่างเหล็ก

๓ ขุนจิตรการอำนวย ครูโรงเรียนเพาะช่าง

๔ ขุนประเสริฐวิจารย์ ครูใหญ่โรงเรียนเวิดกำแพง

๕ ขุนประจงครุณพิทย์ ครูใหญ่โรงเรียนประจำอำเภอราษฎร์บูรณะ

๑ ขุนชาติพิจารณ์ สมุหบัญชีโรงเรียนมัธยมเทพศิรินทร์

๗ ขุนศึกษาเกษตรศึกษา ธรรมการอำเภอบ้านคอน จังหวัดนครศรีธรรมราช

๘ ว่าที่ ร.อ.ต. ทัดจิรกุล ครูโรงเรียนมัธยมวัดสัมพันธ์

ทั้งนี้ ให้ออกจากตำแหน่งหน้าที่ราชการ รับพระราชทานบำนาญตั้งแต่วันที่ ๑ เมษายน พ.ศ. ๒๔๘๖ เป็นต้นไป

การหนีร้อนจะมาพึ่งเย็นของชาวชนบท

แต่กลับมาถูกต้มในกรุงจนสิ้นเนื้อประดาตัว

นับตั้งแต่การเศรษฐกิจตกต่ำปรากฏว่าชาวชนบทส่วนมากละทิ้งอาชีพในทางการเกษตรกรรมหลั่งไหลเข้ามาหางานรับจ้างในพระนคร บางคนถึงแก่ขายทรัพย์สินเงินทองรวมทุนเข้ามาในกรุงเทพฯ ทุนทรัพย์ที่มีมากก็หลายจะเป็นทุนที่จะหางานบางคนก็มีญาติพี่น้องอยู่ในพระนครก็ได้อาศัยพักพิงจนกว่าจะได้งานนับว่าเป็นการปลอดภัย แต่บางคนต้องเข้าที่พักอยู่จนกว่าจะได้งานบุคคลประเภทนี้นับว่าตกอยู่ในอันตรายรอบตัว ซึ่งเคยมีให้ปรากฏเสมอ

บัดนี้ก็มีข่าวร้ายกาจเกิดขึ้นอีกเรื่องหนึ่ง ซึ่งมีกรณีย์แห่งมูลเหตุดังนี้คือ นายจุ้ยและนายตัดเป็นชาวชนบทได้เข้ามาพักอยู่ที่ตำบลเวิ้งศาลเจ้าพ่อกวนอิม (สะพานหันกบน) ท้องที่ตำรวจสามยอด เพื่อหางานรับจ้าง ครั้นเมื่อวันที่ ๒๓ เดือนมีนาคม ๒๔๗๔ นายจุ้ยและนายตัดกำลังเดินเตร่อยู่แถวสะพานเหล็ก มีชายคนหนึ่งซึ่งปรากฏชื่อภายหลังว่านายปลั่ง เป็นชาวพระนคร ตรงเข้าพูดกับนายจุ้ยโดยมีรายงานการประดุจว่าเขาเคยรู้จักกันมานานมาแล้ว ในที่สุดนายปลั่งก็ทราบความประสงค์ของนายจุ้ย จึงกล่าวชวนให้ไปทำงานโดยรับค่าจ้างเดือนละ ๑๐๐ บาท การชักชวนของนายปลั่งนับว่าสังเกตผลอย่างงาม คือนายจุ้ยยอมตามนายปลั่งไปยังสำนักงานที่ตนนัดสังเกต ส่วนนายตัดผู้เพื่อนก็ลงรออยู่ที่สะพานเหล็ก

นายจุ้ยและนายปลั่งรถลากไปยังที่บ้านแห่งหนึ่งอยู่ที่หลังวัดเทพศิรินทร์ ท้องที่ตำรวจสามยอด ปรากฏพบนายสารัตถ์ ซึ่งแสดงตนเป็นเจ้าบ้าน พูดการรับรองเป็นอย่างดี ในขณะพูดอยู่นั้นมีนายตันโผล่ขึ้นไปในบ้านนั้น พูดจาต่อรองนั้น (ที่ ๒๒) เสนอขึ้นบอกที่บ้านนี้เอง ตั้ง ๕๐ บาท วันนี้ต้องมาแก้ตัวขอให้นายปลั่งไปตามตันเจ้ามือมาแต่ก่อนที่นายปลั่งจะไปตามตันเจ้ามือ ได้มีการกินอาหารเล่นอีกโถงเจ้ามือด้วยประการต่างๆ และชักชวนให้นายจุ้ยเข้าหุ้นรวมทุนในการเล่น

นายจุ้ยคิดเห็นว่าคงจะรวยจึงยอมลงทุนเข้าหุ้นโดยถอดแหวนราคา ๒๕ บาท ให้แก่นายปลั่งๆ จึงรับไปตามตันเจ้ามือมาเล่น การเล่นปรากฏว่านายจุ้ยแทงถูกตามนี้ถูกโกงได้เงินมากหลาย แต่ในที่สุดก็เสียเจ้ามือจนหมด หลังนี้มีตำรวจสถานีย้อมปรากฏว่าตันเข้าไปจับผู้เล่นได้พร้อมเครื่องอุปกรณ์การเล่นนำไปไต่สวนยังสถานีตำรวจนั้นปรากฏ

เหตุนี้ทราบว่า ร.ต.ท. แสวง สำรวจตำรวจย้อมปรากฏจับทรัพย์ได้จำนวนมากมาย ส่วนนายปลั่งนั้นยังไม่ทราบว่าตำรวจไปปรากฏจับกุมได้หรือไม่ ยังคงหลบซ่อนอยู่ ยังไม่ได้ว่าเป็นความผิดส่วนหนึ่งในราชการตำรวจ

ผู้ร้ายใจเย็นฆ่าพระ

พาตัวส่งอธิบดีตำรวจ

นายตันชุมชาติ ตันยงหงวน บัวบาน ได้ถูกพวกกรองนายลุงเป็นโจทก์แจ้งความไว้ที่สถานีตำรวจอำเภอและตำรวจปากเกร็ด จังหวัดนนทบุรี โดยกล่าวหาว่า คนทั้ง ๒ ได้ทำร้ายร่างกายนายลุง กับพวกมีบาดเจ็บและนายลุงได้ถึงแก่ใจตายที่ตำบลบางพูด เมื่อวันที่ ๑๔ เดือนนี้ จึงขอให้ติดตาม

ครั้นวันที่ ๒๑ เดือนนี้ คนทั้ง ๒ ได้ไปหาพระอธิการจันจัดหลัก ๔ ตอน เมื่อให้ช่วยนำตนมามอบกับพระยาบุเรศร์อธิบดีกรมตำรวจ โดยขณะว่าจะมาขอแก้คดี อธิบดีตำรวจได้รับตัวไว้ และได้สั่งให้ส่งไปยังผู้บังคับการจังหวัดเจ้าของท้องที่ตัดการไต่สวนคดีเด่นในวันนั้น

ยาสะเดินส์ (แชค)

แก้ปวดศีรษะ



ถ้าท่านปวดศีรษะเสมอ อย่าลืมว่าของท่านที่ทำจะให้ดีไม่ได้ ท่านไม่ควรทรมานอยู่โดยไม่จำเป็น

ยาสะเดินส์ (แชค) นี้ จะช่วยขจัดการปวดศีรษะให้หมดสิ้นหายเป็นยาที่นิยมเชื่อถือมากกว่า ๑๐ ปีแล้ว ในการแก้ปวดศีรษะ, โรคเส้นประสาท และบำบัดอาการเจ็บปวดทั่วไป รับประทานก็ง่าย สะดวก ราคาก็เพียงขวดละ ๑๐ สตางค์ เท่านั้น ฉะนั้นเมื่อท่านจะซื้อยาสะเดินส์ (แชค) นี้ไว้ ปวดศีรษะเวลาใดรับประทานทันที มีขายตามห้างขายยาทั่วไป



ยาสะเดินส์ โทนิค

เป็นยาราคาต่ำสำหรับผู้มีอายุ ผู้ทำงานน้อยนอนหลับช้า เด็กเล็กๆ และผู้ที่ฟื้นจากการเจ็บไข้



ยาสะเดินส์ โทนิค

มีอรรถคุณประการ มาแต่โบราณสำหรับในการรักษาโรคทั่วไป โรคเส้นประสาทพิการ, โรคไข้หิดจาง, เบื่ออาหาร, นอนไม่หลับ หรือโรคเกี่ยวกับไข้หิดไม่ปรกติ เป็นยาบำรุงกำลังรับประทานง่าย มีขายที่ห้างเภสัชกรและห้างขายยาและร้านขายยาทั่วประเทศทั่วไป

แม้ท่านมีหนังสือข่าวรายวันอ่านแล้ว ท่านควรจะมีหนังสือ **หมอชาวบ้าน** รวมข่าว สำหรับเก็บข่าวนี้ไว้ดีด้วย

ศรีกรุง

วันเสาร์ที่ ๒๕ มีนาคม พุทธศักราช ๒๔๗๕

ขอให้ลงมือ

จาก ข่าวหนังสือพิมพ์ที่กล่าวถึงหนังสือ "โซชะลิสม์คืออะไร?" ของนายสงวน ตุลารักษ์ สมาชิกสภาผู้แทนราษฎร ทำให้ข้าพเจ้าเป็นอีกผู้หนึ่งที่เริ่มเอาใจใส่กับหนังสือเล่มนั้น และก็เป็นเหมือนคนอื่นคือเมื่ออ่านแล้ว ดูไม่ลงกับความครึกโครมที่ปรากฏตามเหตุการณ์ที่ต่างมาแล้วเลย ไม่ใช่ว่าหนังสือนั้นไม่เป็นสาระ หากเห็นว่าไม่น่าจะตกใจว่ามีเหตุใดๆ เกิดขึ้น

ที่ว่าไม่น่าตกใจ เพราะความในหนังสือนั้น เป็นเรื่องของหมู่อื่นประเทศอื่น ยังเทียบกันไม่ติดกับสภาพบ้านเมืองของเรา จริงอยู่หนังสือนั้นกล่าวถึงคนจนกับคนมั่งมี ซึ่งทั้งสองประเภทย่อมมีอยู่ทั่วไป และมีอยู่ในสยาม ที่ว่ายังเทียบกันไม่ติด เพราะคนจนของเรา ยังไม่ถึงกับถูกบีบคั้น ที่สำบากกันอยู่ก็เพราะถูกทอดทิ้งมาเป็นเวลานาน ยังไม่ลำบากถึงกับเกิดความเดือดแค้น นายจ้างของเราปฏิบัติต่อลูกจ้างอย่างอะลุ่มอล่วย เหมือนกับคนในบ้าน วิธีการค้าอย่างบริษัทก็ปฏิบัติการเคร่งตามระเบียบนั้นยังไม่แพร่หลายในเมืองเรา ซึ่งจะกล่าวว่าหนังสือเล่มนั้นเป็นทางก่อให้เกิดเหตุร้าย จึงไม่น่าจะเป็นไปได้

แต่เราจะวางใจในความสงบนั้นตลอดไปหรือ?

ผู้เอาใจใส่กับเหตุการณ์ในสากล ย่อทราบได้ว่า ในประเทศที่เจริญแล้วนั้น มักมีเหตุร้ายระหว่างนายจ้างกับลูกจ้าง อย่างน้อยก็ต้องการนัดหยุดงาน แม้ในประเทศสยามอันเป็นแดนของคนรักความสงบก็หาอาจหลีกเลี่ยงความไม่เรียบร้อยนั้นได้ไม่ เราจะไม่ลืมเรื่องกรรมกรถ่างที่พากันหยุดงาน พิจารณาตามรูปการที่เคยปรากฏมาแล้ว จะว่าตกต่ำยากเย็นก็ไม่ใช่ จะว่าเป็นเพราะอ่อนความคิดก็ไม่เชิง ความจริงที่มีอยู่เป็นส่วนมากก็คือ นายจ้างมีอำนาจเหนือระเบียบที่ตั้งไว้ ซึ่งการวางระเบียบนั้นมิได้อาศัยความยินยอมของกรรมกร หากอาศัยอำนาจถึงกว่าคือ อำนาจเงิน เมื่อนายจ้างมีสิทธิที่จะบังคับลูกจ้างได้ตามกฎหมาย ลูกจ้างก็มีสิทธิโดยธรรมชาติที่จะไม่ทำงานให้ และโดยธรรมชาติในปรารถนาค่าจ้าง ลูกจ้างอาจประกอบรุนแรงไปยิ่งกว่านั้นด้วยคือว่า ทำไมหลอกพูดตัวนายจ้างอยู่นั่น ที่แท้ก็ได้ไปจากแรงและความสามารถของลูกจ้าง การวิวาทบาดหมางระหว่างคนต่างประเภทนี้ทุกคราว ย่อมนำผลร้ายมาสู่ประเทศบ้านเมือง นับตั้งแต่การศูนย์ผลประโยชน์คละคลุมกันให้เกิดวรรยาอันเลวทรามเป็นที่สุด นั่นคือการถือเคร่งตามกฎหมาย ถือเคร่งตามกฎอันบางคราวก็ผิดธรรม ผู้ที่ถือได้ดังนั้นก็คือนายทหารของพ่อค้าใช้นั่นเอง หลักที่ว่าลงทุนเพื่อหากำไร เมื่อพ่อค้าเป็นเพียงเอกรนการหากำไรหรือกำไรที่เกิดขึ้นจึงเป็นของเอกรน ไม่เป็นของคนทั่วไป เวลายิ่งล่วงไป แรงของกรรมกรที่ฉะไว้ในงานก็ไหลไปรวมเป็นกำไรอยู่กับเจ้าของเงิน หลายโต้งลงมาเมื่อใดแห่งโลกได้กลายไปว่า "ที่ใดปล่อยให้อำนาจอยู่กับพ่อค้าที่นั่นย่อมมีอันตราย" ความหลายความฉิบหายได้ปรากฏเป็นผลทำลายความผาสุกของชาวอารยประเทศโพ้นเพราะปล่อยอำนาจให้อยู่ในมือของคนมั่งมี่ก็ออหลักการค้านั้นหรือมิใช่?

เราไม่ปฏิเสธเลยว่า ส่วนหนึ่งที่ก่อให้เกิดความรุ่งเรืองในอารยประเทศนั้นเพราะเหตุบรรดาเจ้าของเงินเจ้าของงาน ต่างทำการแข่งขันแย่งกันขึ้นหน้าด้วยการทำและการค้า โลกเราจึงเจริญได้ด้วยการแข่งขันนั้นมีส่วนที่ถูกเป็นแน่ละ แต่ว่าเราจะแข่งขันในทางใด และเพื่ออะไร? นักศึกษา นักวิทยาศาสตร์ทั้งหลาย แข่งขันค้นคว้าหาความรู้ให้กว้างขวางเพื่อเป็นประโยชน์แก่พลโลก พ่อค้านำเอาผลของนักวิทยาศาสตร์เหล่านั้นมาใช้เข่นเขี้ยนในทางของตน การแข่งขันที่ทำลายอีกฝ่ายหนึ่งให้ย่อยยับการแข่งขันที่ช้างคนเองเป็นประมุข! ที่ว่าทำลายอีกฝ่ายหนึ่งให้ย่อยยับนั้นพึงเข้าใจว่า ทำลายกรรมกรของฝ่ายนั้นให้ย่อยยับ เจ้าของเงินจะต้องสูญเสียทั้งสิ้นด้วยก็หาไม่ ตรงข้าม ถ้าบริษัทใดรุ่งเรือง ก็ผู้ถือหุ้นของบริษัทนั้นเหละที่รุ่งเรือง ความรุ่งเรืองมิได้แผ่ขยายไปทั่วประเทศ หากเกิดขึ้นเป็นหย่อมๆ ตามฐานและความบันดาลตามระดับของผู้มีมหาทรัพย์นั้น

ถ้าพ่อค้าไม่ต้องทุ่มเทมหาทุนทรัพย์กระทำการค้าแข่งขัน ถ้านักอุตสาหกรรมไม่สร้างสินค้าคนดีตลาด ต่างก็จะไม่ต้องศึกษาเงินด้วยการขายชาตทุนและทำของใช้เหลือเฟือ ผู้ใช้ของก็จะไม่ใช้ด้วยความเดือดร้อนหมดเพราะราคาของนั้นต่ำ เป็นการประหยัดพอมีให้พิสูจน์ในโลกต้องเสียไปโดยไม่จำเป็น โภคทรัพย์ในทั้งหมดทั้งปวงจะอยู่ในอาการคงที่ ไม่ทรุดโทรมเพราะถูกถ่ายเทอย่างรวดเร็วดังที่เป็นอยู่บัดนี้ ซึ่งจะเป็นไปดังนี้ได้ก็ไม่มีอื่นนอกจากบรรดานักการค้านักอุตสาหกรรมจะร่วมมือร่วมใจกันดำรงวันไปโดยเห็นแก่พลโลก เลิกการแข่งขันที่จะทำลายอีกฝ่ายหนึ่ง ยับยั้งความโลภอันเป็นบ่อเกิดให้ฉิบหายแก่ตนทั่วไปบ้าง ประเทศใดที่รวมงานเหล่านั้นไว้ได้ โดยไม่ต้องให้รัฐบาลมาจัดเอง ประเทศนั้นน่าจะสงบได้ในโลกปัจจุบัน หมดความกังวลในสงครามกลางประเทศ ซึ่งกำลังคุกคามอยู่ในโลกเวลานี้

แต่ทำไมจึงไม่ได้รวมกันดังนั้น นี่เป็นปัญหาที่ควรแก่การคิดของเรา

ตัวได้กล่าวมาแล้ว การปฏิบัติระหว่างนายจ้างกับลูกจ้างในอารยประเทศกับในเมืองเรานั้นไม่เหมือนกัน ที่เรายังไม่มีสงครามระหว่างคนต่างประเภทก็เพราะความแตกต่างข้อนั้น แต่ในวันข้างหน้าใครจะรับรองได้ว่าจะไม่มีเหตุทำลายความสงบนั้นเกิดขึ้น วิธีตามงานแผนใหม่ กำลังก่อตั้งขึ้นในบ้านเมืองของเรา ถ้าอำนาจผู้จัดงานอยู่แก่เจ้าของเงินที่เป็นเอกชน และที่รวมกันไม่ได้ ก็พึงคาดยับเหตุนั้นเถิด ข้าพเจ้าคอยรับและรอดูกันให้อยู่!

ตั้งแต่ไหนแต่ไรมา เราอยู่ได้ด้วยการนำของรัฐบาล ซึ่งมีกฎหมายรับรองเป็นประมุข ชาวเราไม่ถนัดในอุตสาหกรรม ส่วนการค้ารัฐบาลได้เคยลงมือทำมาแล้วก็ทำไปไม่ตลอด ฉะเพราะพลเมืองของเรานั้นเมื่อรู้สึกว่ามีชาวต่างชาติเข้ามารับงานการค้าของเรา เราก็ปล่อยมือให้เขาจนบัดนี้การค้าตามแผนเก่าเราไม่อาจนำมาเทียบแข่งกับเขาและวิธีใหม่นั้นล่ะ เรื่องของพลเมืองของเราที่จะแนะนำมาก่อน เราไม่มีนักการค้าที่ชำนาญ ถึงแม้เราอาจรวมกลุ่มกันของเราเป็นบริษัทแผนก็ไม่อาจข้างต่อไปนั้นได้ ถ้าข่งกรามระหว่างคนต่างประเภทจะเกิดขึ้นในเมืองเรา ก็กรุงจะเพิ่มความต่างชาติไว้ในการต่างประเภทนั้นด้วย

นั่นแล้วการที่กรรมกรของเราจะต้องต่อสู้กับเจ้าของจีนที่เป็นชนต่างชาติ ลูกนอกชาติเข้ามาสร้างงานใหญ่โตในเมืองเรา เราเข้ามาทำบ้านเมืองของเราให้รุ่งเรือง ประเทศสยามอารยรุ่งเรืองด้วยความสามารถและวิธีจัดงานของเรา แต่คนไทยจะดีนั่นเอง!

(มีต่อหน้า ๑๑)

ข่าวเบ็ดเตล็ด

งานรื่นเริงคืนวันนี้

คืนวันนี้ (ที่ ๒๕) ที่สโมสรสีลม จะมีงานรื่นเริงประจำปี โอกาสนี้มีการเลี้ยงอาหารค่ำ (จีน) กับการมหรสพบางอย่าง

พ่อค้าไทยไปนอกวันนี้

ทราบว่า วันนี้ เวลา ๑๖ น. นายกิมเซ็ง กิมสุวรรณ์ เจ้าของห้างขายยาบุญมี จะได้เดิรทางไปดูการค้าขายตามเมืองต่างๆ ในเอเชีย มีกำหนด ๒—๓ เดือน จึงจะกลับ

ที่ประชุมคณรัฐมนตรี

ทราบว่า กองเลขาธิการของคณรัฐมนตรี ซึ่งได้แยกไปทำการอยู่ที่วังปารุสกวันกองหนึ่ง ได้กลับมารวมอยู่ที่กรมเลขาธิการ ณ ศาลาลูกขุนในแล้ว และต่อไปคณรัฐมนตรีจะได้ประชุมกันที่กรมเลขาธิการ ณ ศาลาลูกขุนในพระบรมมหาราชวัง

คนเข้าเมืองร่วมหมื่น

ระหว่างวันที่ ๒๑ ถึง ๒๓ เดือนนี้ มีผู้โดยสารเรือมาจากต่างประเทศขึ้นที่ท่าในกรุงเทพฯ รวมราว ๘๐๐๐ คน ส่วนมากเป็นจีนมาจากซัวเถา

ราคาและจำนวนข้าวเปลือก

เมื่อวันที่ ๒๑ เดือนนี้ มีข้าวเปลือกส่งขึ้นตามโรงสีในพระนคร รวม ๓๙๓๗ เกวียน ข้าวนาสวนชะนิดที่ ๑ ราคา ๓๙–๔๐ บาท ชะนิดที่ ๒ ราคา ๓๖—๓๗ บาท ชะนิดที่ ๓ ราคา ๓๔ บาท ข้าวเบาราคา ๒๗–๓๐ บาท ข้าวเหนียวราคา ๒๙–๓๒ บาท

รายการวิทยุคืนวันนี้

สถานีวิทยุพญาไท จะได้ส่งกระจายเสียงประจำคืนวันนี้ เริ่มตั้งแต่เวลา ๑๗.๓๐ น. เปิดสถานีแล้วข่าวสินค้า ฯลฯ ๑๙ น. พระกิติสารมุนีวัดเทพศิรินทร์ แสดงพระธรรมเทศนา ๑๙.๓๐ น. เปิดจานเสียงเพลงไทย ๒๐ น. ตั้งนาฬิกาแล้วเปิดจานเสียงต่อ ๒๐.๓๐ น. ข่าวเบ็ดตตล็ด ๒๐.๕๐ น. ปิดสถานี

เจ้านายเสด็จหัวหิน

สมเด็จพระเจ้าบรมวงศ์เธอกรมพระยาดำรงราชานุภาพกับพระเจ้าพี่ยาเธอกรมขุนชัยนาทนเรนทรจะเสด็จประทับแรมหัวหินโดยขบวนรถไฟเช้าวันที่ ๒๖ เดือนนี้

ลอตเตอรี่ยังมีขาย

ทราบว่า ที่ร้านนายต. เง็กชวน หน้าโรงหนังบางลำภูบน ยังมีลอตเตอรี่ของสภากาชาดอยู่อีกมาก และถ้าผู้ใดซื้อกางเกงแพร หมวก สักหลาด, สายกุญแจนาก, เข็มขัดนาก วิทยาศาสตร์ จะได้รับแถมลอตเตอรี่ หรือผู้ใดจะซื้อแต่ลอตเตอรี่นายต. เง็กชวน ก็ยินดีขายให้

กำหนดสอบราชบุรุษ

ทราบว่า กรรมการจัดการสอบไล่วิชาราชบุรุษ ได้กำหนดวันสอบคือ เริ่มตั้งแต่วันที่ ๑๕ พฤษภาคม พ.ศ. ๒๔๗๖ เวลา ๙ น. ผู้ใดต้องการสมัครรับยื่นใบสมัครเสีย เพราะวันที่ ๑๐ เดือนหน้า หมดเขตต์ลงชื่อสมัครสอบ

น.ร. นายร้อยทหารบก

ผลการสอบไล่นักเรียนนายร้อยทหารบกชั้นสูงสุดที่จะออกรับราชการ ทราบว่ามีนักเรียนสอบไล่ได้เป็นส่วนมากกว่าปีที่แล้ว ส่วนนักเรียนนายดาพมีอยู่ ๓๗ นาย ก็สอบไล่ได้ทั้งหมด นักเรียนทั้ง ๒ ประเภทจะได้ออกรับราชการประจำกรมกองต่างๆ ในวันที่ ๑ เดือนหน้า

หนังสือพิมพ์ข่าวงานวันกาชาด

สภากาชาดสยามได้อนุมัติให้มีการจำหน่ายหนังสือพิมพ์รายวัน "ข่าวงานกาชาด พ.ศ. ๒๔๗๖" เพื่อเผยแผ่กิจการของสภาและหาผลกำไรบำรุงสภาด้วย หนังสือพิมพ์ดังว่านี้เคยออกจำหน่ายเมื่อคราวงานกาชาด พ.ศ. ๒๔๗๑, ๒๔๗๒ และ ๒๔๗๔ มาแล้ว ได้ผลกำไรรวม ๑,๓๓๑ บาท ดังนั้นสำหรับงานคราวนี้คงจะได้ผลงดงามแน่นอน

เครื่องหมาย ข่าวดี



BE McCallum's SURE Perfection IT'S Scots Whisky

ท่านจะเห็นเครื่องหมายนี้

ตามร้านจำหน่ายเหล้าทุกๆร้าน

ซึ่งจำหน่ายวิศกี้อย่างดี

เมื่อท่านเห็นและต้องการ

แม็คคัลลัมซ

ท่านจึงจะได้ดื่มวิศกี้อย่างดี

ห้าง อิสเติน เอเย่นซี จำกัด

ตู้เซฟ ออส เตอรตัค

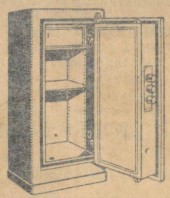

สามารถป้องกันทรัพย์ของเจ้าของโรงรับจำนำที่ปากน้ำมิให้ต้องสูญสิ้นไปกับเพลิงได้

เจ้าของแสดงความยินดีส่งจดหมายชมเชยมาดังนี้

สมุทรปราการ ที่ ๑ กุมภ์. ๗๕

. . . . . โรงรับจำนำของข้าพเจ้าได้ถูกเพลิงไหม้หมดทรัพย์สมบัติเก็บรักษาไว้ในตู้เซฟยี่ห้อออสเตอรตัคอันได้ซื้อจากห้างท่านพ้นจากอันตราย แม้แต่กระดาษที่อยู่ภายในตู้ก็หาไหม้เกรียมแต่อย่างใดไม่ จึงเห็นได้ว่าตู้เซฟของห้างท่านสามารถป้องกันไฟได้ดีจริง . . . . . .

นายแห กรัยวิเชียร

เจ้าของโรงรับจำนำปากน้ำ

มีขนาดใหญ่, กลาง เล็ก อยู่ในสต๊อกพร้อม

ห้าง บี. กริม แอนโก

เอเยนต์ แต่ผู้เดียว



ประกาศ

เจ้าพนักงานที่ดินจังหวัด

นครนายก

ที่ดิน

ระวาง ๔๗ น. ๔ ก. ตำบล เนินพราส เลขที่ ๓๙ หน้าสำรวจ ๔๙ ตำบล ปากพลี (เขาใหญ่) โฉนดหมายเลขที่ ๓๐๕ จังหวัดนครนายก

ด้วยนายยอรน มางค์ไชย นางสุก นามมางค์ไชย ได้มาโอนที่ดินตามเลขระหมายข้างบนนี้ ซึ่งมีชื่อนายให้เป็นผู้ถือกรรมสิทธิ์ มาขอคำขอให้โอนทะเบียนโดยกล่าวว่าเมื่อวันที่ ๑๗ พฤษภาคม พ.ศ. ๒๔๖๖ นายได้ขายที่ดินของนี้ให้แก่นายยอง นามมางค์ไชย นางสุก นามมางค์ไชย เป็นราคา ๔๐๐ บาทถ้วนไทย ได้ทำหนังสือสัญญากันไว้ในวันนั้น และได้มอบโฉนดให้กับนายยอง นามมางค์ไชย นางสุก นามมางค์ไชย ยึดถือไว้ ต่อมานายได้ขายเสียแก่นายยอง นามมางค์ไชย นางสุก นามมางค์ไชย ได้ครอบครองที่ดินแปลงนี้มาประมาณ ๑๗ ปีเศษ จึงขอให้โอนทะเบียนลงชื่อนายยอง นามมางค์ไชย นางสุก นามมางค์ไชย เป็นผู้ถือกรรมสิทธิ์ต่อไป

เพราะฉะนั้น จึงประกาศมาโดยอาศัยอำนาจตามพระราชบัญญัติออกโฉนดที่ดิน ฉบับที่ ๒ พ.ศ. ๒๔๗๗ มาตรา ๔ และกฎกระทรวง มหาดไทย (กระทรวงเกษตราธิการ) ฉบับที่ ๑๐ (๒๔๗๐) ลงวันที่ ๑๓ วันอาทิตย์ พ.ศ. ๒๔๗๐ ถ้าผู้หนึ่งผู้ใดจะให้แย้งคัดค้านประการใดให้ยื่นคำโต้แย้งคัดค้านต่อเจ้าพนักงานที่ดินจังหวัดนครนายก ภายในกำหนด ๓๐ วัน นับแต่วันประกาศนี้เป็นต้นไป เมื่อพ้นกำหนดระยะเวลานี้แล้ว ผู้ใดได้ยื่นคัดค้านประการใดแล้ว จะได้จัดการโอนทะเบียนที่ดินรายนี้ลงนามนายของ นามมางค์ไชย นางสุก นามมางค์ไชย เป็นผู้ถือกรรมสิทธิ์ต่อไป

ประกาศมา ณ วันที่ ๑๗ มีนาคม พุทธศักราช ๒๔๗๕

รองอำมาตย์เอก หลวงพิจิตรทะเบียนการ

เจ้าพนักงานที่ดิน

๑๗ ๑๒ ๗๕ ๑ ค.



นมสดเสาวตร์

เป็นนมที่สะอาดบริสุทธิ์ ซึ่งได้ส่งไปทูลเกล้าถวายที่ห้องพระเครื่องดื่มทุกวัน และแพทย์ประกาศนียบัตรออยู่ประจำตลอดเวลา มีส่งเวลาเช้าและบ่าย ขวดใหญ่จุนม ๒๕ ออนซ์ ราคา ๑๒ บาท และขวดเล็กจุนม ๑๒ ออนซ์ ราคา ๗.๕๐ ต่อเดือน ต้องการโปรดหมายไปยัง

นายชัวน ที่ทำการน. ว. ถัดสกุลเสาวตร์ สวนจันทบุรี

โทรศัพท์ ๑๒๓ ๗

โรงเรียนเครื่องยนต์

บางขุนพรม

โมเตอร์เอ๊กซเซน

สอนวิชาเครื่องยนต์ โดยครูฝรั่ง ท่านละได้รับความรู้อันมหัศจรรย์ เมื่อท่านได้เรียนไปจากโรงเรียนนี้ เชิญสมัครเรียนเสียแต่บัดนี้

ค่าเรียนประจำ ๑๐๐ บาทตลอดหลักสูตร

,, ไปมา ๔๐ ,, ,,

หลวงชิดชนินทร

เจ้าของและผู้จัดการ

ประกาศ

ห้างหุ้นส่วนจำกัด ชวนอุตสาหกิจ จังหวัดพระนคร ณะที่การเลิกกันไม่มีกำหนดเวลา ตั้งแต่วันที่ ๑ เดือนกุมภาพันธ์ พ.ศ. ๒๔๗๐ ผู้ที่นำความฝากหรือฝังไว้ ถ้ามีความประสงค์จะฝากหรือฝังต่อไป หรือจะทำการเบิกเอาของเมื่อใด ให้มาตกลงกับข้าพเจ้าก่อนวันที่ ๑๕ เดือนเมษายน พ.ศ. ๒๔๗๐ มิฉะนั้นข้าพเจ้าจะจัดการไปตามประกาศนี้

ลงนาม นายฟุ้ง กลิ่นบัว

ผู้จัดการบำรุงชำ

๑๐ ๑๒ ๗๕ ๑ ค.

ต้องการ

ผู้มีหลักฐานดี เป็นเอเย่นต์ทำการจำหน่ายเพียงรายเดียวกัน ซึ่งมีน้ำดีและความแข็งแกร่งทนทานสามารถขัดกระจกได้เรียบเสมอกันเพียงครั้งเดียว ไม่ไหม้ไฟ ทนละไม่ยุบ ขนาดและหนาต่างๆ ราคาตั้งแต่ ๕ บาท ผู้ใดต้องการตั้งอย่างละส่งมาลองมาหรือขอรับทางพาณิชย์ก็ได้ ให้มีจดหมายถึง บริษัทเพียร์เลส อเมริกัน คู่โวยณีย์ ที่ ๒๔๐ บีนัง The American Chemical Diamond Co., P.O. Box 240 Penang. เรายอมให้เอเย่นต์ของห้างผู้หนึ่งสามารถทำกำไรถึง ๗๐ เหรียญในหนึ่งสัปดาห์ ๆ ละ ๕ วันของท่านเอง แต่บัดนี้

คำแถลงการณ์

ประชาชนชาวไทย ๑๓—๑๕ ล้าน (หัวใหม่) มีนิสัยเรื่องง่ายหลงง่ายคืนง่าย หายเร็ว? แน่ที่เดียว ถ้าอย่าให้ใครออกใหม่ยอมสละค่าประกาศออดอ้างอย่างครึกโครมให้คนเต้นหลงผิด เป็นต้องซื้อทุกครั้งทุกคราว โรคอุจจาระอย่างเช่นท้องโสกันบอดดาดออกผอมแห้งผิวเรียกว่าโรคลำไส้พิการ โดยเรียกว่าโรคคลาดซโนเบาๆ ไม่รอบรู้ศึกษาแลคาดเบาเลยเนื่องไปโดนยาระศึกษาหรือจมูกเกิดลำไส้อักเสบเป็นเหตุให้ตัวร้อนและอื่นๆ ถ้าจะรู้ลึกท้าทันที ท่านเจ้าประคุณพ่อแม่ลูกใจเสียแล้ว ตำบาลให้ถูกได้ว่า ยาคาลซโนยหมอแดรยุ เป็นยาแก้ลำไส้ตลาดน้ำเพชญบุญคิดเอ็นแก้ไม่แก้ตาลซโนยหายโรคอันตรายทั้งบำรุงธาตุบำรุงอาหาร เด็กที่กินนมขวดแบ่งนมอายุ ๗ วันถึง ๑๒ ขวบเพิ่มน้ำหนักขึ้นเดือนละ ๒ ปอนด์เป็นอย่างน้อย ติดทั่วไปจนถึงเมืองต่างประเทศ

ช่อกุหลาบ

หนังสือรายสาขาละไม่มีพิมพ์จำหน่ายในวันงานกาชาดเพลงศิษย์เก่าสมาคมฯ ซึ่งเคยรวบรวมพิมพ์นี้ต้องช่อยกเว้นงานฉลองโรงเรียนทั้งฤกเกษฯ ให้ออกหนังสือ "ช่อกุหลาบ" ท่านว่า "ช่อกุหลาบ" ก็เหมือนได้ช่อหนึ่งช่อกระยมดอย นักเรียนสุดช่วยการงาน เพราะมีเรื่องดีๆ คือ น.ม.ส. กรุเทพ หม่อมเจ้าวรรณไวทยากร พระยาพณิชยศาสตรวิจารณ หลวงสำรวมประพันธ์ หลวงมหาดีทธิโอหาร หลวงจักรปานิตศรีสิลปสุทธิ์ แลงกอง บางขุนพรหม นายเกษม สำรวจ ทนทอง กาญจนาลัพันธ์ แม่ออมค์ มัลลาหอรมิตร์ เรืองศิลป์ นวนาค ธนเหนอ ร.บญญัญญาณ อ.ร.ด. แลกวีกาญจนาประวัติ และอีกมากมายรวมทั้งหมดมีเนื้อ ๑๒ เล่ม เล่มหนาบีกว่า ๔๐ หน้าเศษ มีกว่า ๑๐ ผมอเกล็ดวุฒิ งามนักราคา ๑ บาทเดียว

ท่านเห็นท่านต้องซื้อ ละมีรายในงานส่วนกุหลาบวันที่ ๒๔-๕ เมษายนศกหน้า ของซื้อได้ที่โรงเรียนอำนวยศิลป์ ปากคลองตลาด

๒๒ ๑๒ ๗๕ ๔ ค.

ร้านดุริยบรรณ

ถนนตะนาว กรุงเทพฯ

ด้วยนายเสียม จันทรกุล เดิมเป็นผู้จัดการ อยู่ที่ร้านดุริยบรรณ บัดนี้ได้ออกจากหน้าที่ผู้จัดการไปแล้ว ไม่มีสิทธิ์และเกี่ยวข้องในนามของดุริยบรรณต่อไป และข้าพเจ้าได้ให้ น.ส. เสียมศรี ดุริยางกูร บุตรีข้าพเจ้าเป็นผู้จัดการแทน บรรดาท่านที่เคยมีการมาเยือนเหมือนเดิม และเคยติดต่อกันตามฯ ว. ต่างๆ นั้น ขอได้โปรดส่งจดหมาย หรือธนาณัติในนามของ น.ส. เสียมศรี ดุริยางกูร ดังเช่นเคยมาการต่างๆ นั้นไม่ได้มีการเปลี่ยนแปลงอย่างใดเลย หวังว่าคงจะได้รับความกรุณาและอุดหนุนตามเคย

นายสาย ดุริยางกูร

เจ้าของร้านดุริยบรรณ

ขอให้ลงมือ

(ต่อจากหน้า ๗)

เมื่อเราได้เห็นช่องนี้แล้ว และเรามีอยู่แก้ไขอยู่ก็คือ รวมงานทั้งหลายไว้ในบัญชาการอันเดียวกัน เลี่ยงผลที่ได้ออกให้แก่คนงานโดยสม่ำเสมอตามอุทธรณ์ ลดการแข่งขันระหว่างกันเอง ระงับการแก่งแย่ง ระหว่างคนไทยกับคนต่างชาติ วิธีการที่เกรงใจคนอื่นแล้ว ก็เอาตัวรอดนั้นเสียทีเดียว รัฐบาลต้องสร้างแหล่งงานที่ผลิตงาน ที่เป็นของเรา ให้พอที่พอใช้เหมือนกับประเทศที่เขาเจริญแล้ว เพื่อทดเมื่องมีงานเป็นหลักฐานเราก็เข้มแข็งอยู่ในตัว

ข้อพึงเข้าใจผิดต่างๆ ดังกล่าวนั้น มีส่วนอยู่ในศัพท์โซชะลิสม์บ้างโรคต้องไม่ดีใจหรือเสียใจ อะไรเพราะชื่อของลัทธินั้น แต่เราพึงพิจารณาตามเหตุผล และความเป็นจริงดังกล่าวแล้ว เราต้องทำเพื่อความปลอดภัยของบ้านเมืองเรา ปลอดภัยการรุกเร้ของชาวต่างชาติ ปลอดภัยจากสงครามระหว่างคนต่างประเทศ ระงับความจลาจลเพราะความเห็นแก่ตัวและขัดสนต่างๆ

ได้มีผู้กล่าวว่า เรายังไม่สมควรที่จะทำตามลัทธินั้น บางที่จะเป็นได้ คือ เราเลือกเอาอะไรเหมาะแก่พื้นภูมิของเรา แต่โดยหลักการแล้ว ลัทธินั้นเหมือนอาจจะเป็นยาแก้โรคผอมแห้งของเรา ท่านผู้อ่านได้ยกเอาข้อที่เราอ่อนการศึกษาเป็นเหตุจริงอยู่ คนไทยยังอ่อนการศึกษา แต่บุตรได้รับการศึกษาทุกชั้นทุกตอนนั้น โดยมากมีน้ำใจเพื่อแผ่เพื่อผู้อื่นหรือ? การศึกษาวิทยาศาสตร์หรือมิใช่ ซึ่งทำให้เราห่างความรู้บาปบุญ และคุณธรรมของชาวเราโดยทั่วไปนั้น ยังไม่พออีกหรือ? ผิดจากสมควรอย่างไรบ้าง ที่จะปล่อยให้ผู้ออกศึกษาต้องตำบากใจ? เมื่อรัฐบาลเป็นผู้ควบคุมกิจการ เราจะต้องการอะไรหนักหนากับความรู้ของพลเมือง แต่เพราะเหตุที่พลเมืองของเรายังไม่รู้นั่นแหละ รัฐบาลจะต้องควบคุมจงหนัก ไม่ใช่ปล่อยให้เป็นไปตามยถากรรม ดังสมัยที่ล่วงมาแล้ว ทำไมเราจะต้องรอให้ถึงสมัยที่การศึกษาก้าวหน้าไปสูง ซึ่งอำนาจเข้าของเสียจะสูญตามไปด้วยจำนวน และเขาจำนวนที่ไม่ใช่ชนชาติเรา เราจะสร้างคนของเราไว้เป็นลูกมือที่ดีของคนอื่นกระนั้นหรือ?

ปรากฏตามข่าวต่างประเทศในขณะนี้ว่า บางรัฐกำลังปราบปรามผู้ถือลัทธินั้น นั่นอาจเป็นจริง ถ้าผู้ถือลัทธินั้นก่อเหตุอันมงคลให้เป็นที่เดือดร้อนแก่คนอื่น ซึ่งจะปราบปรามตามแนวของลัทธินั้น ย่อมเป็นไปโดยไม่ได้ เฉพาะแต่จะเป็นประเทศที่ดำเนินโดยคนหมู่หนึ่ง เพื่อคนหมู่เดียว พูดอีกสมัยหนึ่งคือ ถ้าคนหมู่นั้นได้ครองประเทศ เพื่อความผาสุขของพวกเขา นั่นแหละลัทธินั้นจะล้มรายเข้าไปไม่ได้ แต่เราต้องไม่ลืมว่า ในบ้านเมืองเหล่านั้นเขาแข่งขันกันเอง ในระหว่างชนชาติเดียวกันข้อดีภายในแก่เขา ส่วนของเราความดีไปตกอยู่แก่ผู้อื่น เพราะคนของเราไม่ได้เป็นเจ้าของงาน

เมื่อจากหนังสือ "โซชะลิสม์คืออะไร" นั้นพิมพ์ขึ้น โดยการอำนวยของนายส่งจนคุลารักษ์ สมาชิกสภาผู้แทนราษฎร จึงมีผู้ปรารถนาจะให้ราษฎรเข้าใจโซชะลิสม์ ข้าพเจ้านึกๆ ก็อยากจะให้เข้าใจกันดังนั้น และก็เห็นอยากให้รัฐบาลใช้ลัทธิสหกรณ์ที่ปรุงขึ้นด้วยความงามและสงบสุข แม้ไม่ทั้งหมดก็ให้เป็นส่วนมาก แม้ไม่ทั้งหมดก็ขอให้ลงมือในอาณาเขตนั้นเถิด

ตำริห์ บัตมะศิริ



"อีโนฟรุตซอลต์" ดีกว่าเกลือเล็กๆ ทุกเวลาเช้า อีโน เป็นยาช่วยเหลือธรรมชาติอย่างดีที่สุด ตามที่แพทย์รับรองแล้วทุกแห่ง อย่าประมาทหรือเฉลียเล่ย จงบริโภค "อีโนฟรุตซอลต์" เถิดเทียวนี้

มีขายทั่วไปทั้ง ๓ ขนาด

ห้างเยนเรวอ จำกัด ตึกนายเลิศ เป็นเอเยนต์



ไวโตนก

VITONIC

GLANDPREPARATION

มีทั้งบุรุษและสตรี

ไวโตนิค เป็นยาบำรุงกรุงกรน ให้เกิดกำลังอาการอ่อนเพลียของกรน ไม่สามารถจะทำให้บุรุษและสตรีบรรลุความสุขสมด้วยกันได้ ขนาดจะอธิบายให้โลดโผนก็กลัวจะโจ่งครึ่มเกินไป ทางที่ดีขอท่านซื้อไปทดลองดูสักหนึ่งขวด ผลรับรองจะเป็นที่พอใจเป็นแน่

ห้างขายยาบุญมี

โทรศัพท์ ๑๖๒

มีข่าวพูดกันมากเสียง

แต่หลักฐานแน่นอนที่ใช้ได้ผลดีจริงๆ ก็มีแต่

ยาร่วมใหญ่ ตราใบโพธิ์

เท่านั้น ที่ใช้ในการลดหนุ่ดร์ ๔๐ กรัก รักษาและพยาบาลทั้งกุมารและมารดาพร้อม มีคุณวุฒิเท่ากับแพทย์ผดุงครรภ์ทีดีและดำมารก มีใบชี้แจงแนะนำและกำหนดเวลาใช้ยาแจ้งโดยละเอียด สดวกที่สุดทั้งไม่ต้องอยู่ไฟ มียาชับลมเบ่งเก่ง อย่างชนัดรับประทานยาตกถึงท้องเกิดลมเบ่งทันที ผู้ที่ได้ใช้ยาร่วมใหญ่ตราใบโพธิ์แล้วแจ้งว่าน้ำนมบริบูรณ์ผิดกว่ายาอื่นๆ ทั้งหมด บุตรและมารดาอ้วนท้วนแข็งแรง และมียาบำรุงมดลูกได้มดลูกกินเร็วอีกด้วย รวมความว่าใช้ยาร่วมใหญ่ตราใบโพธิ์ร่วมเดียวไม่ต้องกังวลหายาอื่นเพิ่มเติมอีก เป็นยาชนานที่มหาชนทุกชั้นนิยมและเชื่อถือไว้วางใจมาแล้วนานปี รวมยา ๒๔ ขนาน ราคาถูก ร่วมละ ๒ บาทถ้วน ต่างจังหวัดสั่งเพิ่มค่าส่งอีก ๒๐ สตางค์ ทางถนัดการ และอากาศเพิ่มค่าส่ง ๑.๒๐ บาท โปรดส่งเงินพร้อมกับจดหมายสั่ง

ห้างขายยาตราใบโพธิ์ (แพทย์กิตประสงค์

หน้าศิลปากร ท่าเตียน กรุงเทพฯ เป็นเจ้าของ โทรศัพท์ ๔๔๗

น้ำมันตับปลาเจโรลิน



เป็นน้ำมันตับปลาชนิดปรุงแล้ว โดยนายแพทย์เจ.ดี. เรเดล ในประเทศเยอรมันนี้ มีผู้นิยมแพร่หลายแล้วว่าเป็นอาหารที่มีคุณประเสริฐสำหรับบำรุงกระดูกเนื้อและกล้ามทุกๆ ส่วนของร่างกายให้บริบูรณ์ เด็กและผู้ชรามีร่างกายไม่ปรกติควรรับประทาน

เจโรลิน เดียว

มีขายปลีกและส่งที่

ห้างขายยาบางกอกดิสเปนซารี (ตราช้าง)

ประตูสามยอด พระนคร โทรศัพท์ ๙๑๖

แบบเรียน

ภาษาอังกฤษ

สั่งมาขายส่งร้านขาย

หนังสือ, ผู้ใดต้องการ

จะขายให้ถูก

ต้องรีบซื้อเร็ว

ถ้าจวนเปิดเทอม

จะไม่ยอมขายถูก

ห้างจาตุรงคอาภรณ์

สามยอด

"ครีเมน"

มีผู้ถามห้างฯ มากขอบอกให้ทราบว่า เริ่มรัดมากโรงงานครีเมน อเมริกันไม่เคยทำส่งมาขายในกรุงเทพฯ เลย ที่ทำส่งมาที่จาตุรงคอาภรณ์ มีแต่ร้อยคอ, ร้อยข้อมือ คุม, เริ่มกลัด, ตายาพิกาเท่านั้น

หากท่านไปได้ยินผู้ขายที่อื่นๆ เขาหลอกว่า เขมขัดทำจากครีเมน, ท่านขืนเชื่อก็ความโง่ของท่านเอง ไม่ควรเสียใจ

ท่านจะซื้อของครีเมน กำลังมีขายที่ จาตุรงคอาภรณ์ คือ

สร้อยคอ, ข้อมือ คุมเสื้อ, กำลังมีพร้อม

ปาฐกถาวิชชา ภาษาไทย

(ต่อจากศรีกรุงฉบับวันที่ ๔ เดือนนี้)

อ่านตามความนิยมยากที่จะวางหลักลงไปแน่นอนได้ ทั้งนี้ไม่ใช่เป็นแต่ภาษาไทยเราภาษาฝรั่งก็มีมาก ผู้เรียนที่ต้องการความรู้กว้างขวางต้องกำหนดจดจำเอง

การอ่านนี้นักปราชญ์ออกไปนิยมเห็นได้ว่าเกี่ยวกับเสียงที่เรานิยมว่าเพราะกันเสียงพูดของเราบางทีก็มีหนักเบาสั้นยาว ภาษาฝรั่งเราทวนวันเรื่องออกเสียงมากที่เรียกว่าแอกเซ็นต์ จะพูดภาษาฝรั่งชัดหรือไม่ชัดก็เพราะการออกเสียงนี่เอง ภาษาไทยเราก็มีเหมือนกัน

ในเรื่องการออกเสียงถ้าเป็นคำพยางค์เดียวก็ไม่ลำบากนัก แต่พอกคำตั้งแต่ ๒ พยางค์ขึ้นไปที่มีเสียงอะอยู่พยางค์หน้านั้นสำคัญมาก เพราะเสียงอะในภาษาไทยมีอยู่ ๒ เสียง คือ เสียงอะเต็มเสียงกับครึ่งเสียงที่โบราณเรียกว่าถึงมาตราหรือตามศัพท์บาลีว่าอัฑฒสระ ถ้าจะถามว่าเราจะอ่านอะเต็มเสียงและครึ่งเสียงในคำอย่างไหนก็ตอบว่าคำไทยที่แผลงออกไปเป็น ๒ พยางค์มีอะที่พยางค์หน้าแล้วตัวอ่านอะครึ่งเสียงเสมอ เช่น ชิต แผลงเป็น ชะนิด, ชวน เป็น ชะนวน, ชะนัก(?) เป็น พะนัก ออกเสียงแต่ครึ่งเสียงไม่ใช่อ่านเป็น ชะนิด, ชะนวน, พะนัก เต็มเสียงคำที่เป็นอักษรนำเช่น สลัง, สลึง, สลาย ควรอ่านอะครึ่งเสียงส่วนคำเขมรทุกคำที่ไทยเรานำมาใช้ถ้าเป็นคำซ้อนกันเช่น แสดง, เสด็จ, เสมียน, สะดวก, สลับ, เสวย, พเนียง ก็ควรอ่านครึ่งเสียงแต่ถ้าอะพยางค์หน้าไม่ใช่คำแผลงและไม่ใช่คำซ้อนของเขมรเป็นคำอีกคำหนึ่งสรุปว่าระวังมาเป็นอะเช่น ฉันนั้น เป็น ฉะนั้น, หมากนาว เป็น มะนาว, จงจูด เป็น จะกูด หรือ ตะกูด ก็ต้องอ่านออกเสียงอะเต็มเสียงคำว่าจงกูด เขมรแปลว่าหางเสือเรือมีทำ

(ยังมีต่อ)

ในสภาฯ ว่าด้วยเรื่องเงินเดือน

รายงานการประชุมสภาผู้แทนราษฎรครั้งที่ ๒๔/๒๔๗๕ วันศุกร์ที่ ๙ กันยายน พ.ศ. ๒๔๗๕ ณ พระที่นั่งอนันตสมาคม เริ่มประชุมเวลา ๑๐.๑๕ นาฬิกา สมาชิกประชุม ๖๐ นาย

ประธานสภาฯ กล่าวว่า รายงานการประชุมครั้งที่ ๒ ซึ่งค้างมาและครั้งที่ ๒๒ และ ๒๓ ได้แจกแล้วเสร็จ จะให้อ่านตามระเบียบแล้ว ถ้าไม่มีผู้ใดคัดค้านอย่างใด ขอให้ที่ประชุมลงมติรับรองรายงานฉะบับที่กล่าวเหล่านั้นให้เป็นอันใช้ได้ ไม่มีใครคัดค้าน

อนึ่งคณะกรรมการราษฎรได้เสนอบัญญัติว่าด้วยร่างพระราชบัญญัติยกความผิดให้แก่ผู้ทำผิดพระราชบัญญัติลักษณะเกณฑ์ทหารและผู้ขาดหนีราชการทหาร และตำรวจพุทธศักราช ๒๔๗๕ ซึ่งเสนอเมื่อกราวก่อนและขอเสนอใหม่มาให้ปรึกษา ดังคำแถลงที่แจกจ่ายให้ทราบทั่วกันแล้ว

ประธานคณะกรรมการราษฎรกล่าวว่า ร่างพระราชบัญญัติเรื่องนี้ทางกระทรวงกลาโหมเป็นผู้เสนอมา และพระยาประเสริฐสงครามปลัดทูลฉลองจะได้ชี้แจงต่อที่ประชุมต่อไป

พระยาประเสริฐสงคราม แถลงว่า ก่อนที่จะชี้แจง ขอคัดความในมาตรา ๕ บรรทัด ๔ ที่ว่า "และยังหลบหนีอยู่" ออก คงอ่านว่า "ซึ่งหนีราชการไปก่อนวันประกาศพระราชบัญญัตินี้" ท่านว่า" ครั้นแล้วแถลงต่อไปว่า ร่างพระราชบัญญัติยกความผิดให้แก่ผู้ทำผิดพระราชบัญญัติลักษณะเกณฑ์ทหาร และผู้ขาดหนีราชการทหาร และตำรวจพุทธศักราช ๒๔๗๕ ซึ่งเสนอนั้นก็เนื่องจากเห็นว่า ในโอกาสที่ได้มีการเปลี่ยนแปลงการปกครองเราได้มีพระราชบัญญัติลดโทษผ่อนผันโทษแก่นักโทษที่ทำผิดในทางอาชญาส่วนหนึ่งแล้ว

(ยังมีต่อ)



ประกาศ

รับผู้สมัครเข้าเป็นนักเรียนไปรษณีย์โทรเลข

ด้วยกรมไปรษณีย์โทรเลขจะรับผู้สมัครเข้าเป็นนักเรียนไปรษณีย์โทรเลขสำหรับปี พ.ศ. ๒๔๗๖

เกณฑ์วิธีรายเบื่องต้นของผู้ที่จะสมัครเป็นนักเรียนได้นั้น ต้องมีความรู้จบโรงเรียนมัธยมปีที่ ๘ หรือ ๗ ของกระทรวงธรรมการหรือเทียบชั้นนั้นๆ

ถ้าผู้ยื่นใบสมัครเกินจำนวนที่ต้องการ กรมไปรษณีย์โทรเลขทรงไว้ซึ่งอำนาจที่จะเลือกผู้ที่มีความรู้สูง และมีหลักฐานดีประกอบด้วยร่างกายแข็งแรงกับความประพฤติดีเป็นเกณฑ์ เพียงเท่าจำนวนที่ต้องการ

ผู้ที่มีความประสงค์จะสมัครเข้าเป็นนักเรียนต้องยื่นใบสมัรประกาศนียบัตร์ ใบแสดงความประพฤติของคนที่อาจารย์โรงเรียนซึ่งคนได้เล่าเรียนออกให้ ใบครองของแพทย์ประกาศนียบัตร์ และใบรับรองของผู้ปกครองรับรองว่าผู้สมัครนั้นไม่เคยมีความเสียหายหรือต้องพระราชอาญาสถานใด ให้ยื่นใบสมัครที่กองตำรวจกรมไปรษณีย์โทรเลข ตำบลบางรัก ก่อนวันที่ ๑๕ เมษายน พ.ศ. ๒๔๗๖ ที่ว่าการกรมไปรษณีย์โทรเลข

วันที่ ๒๒ มีนาคม พุทธศักราช ๒๔๗๕

๒๕ ๑๒ ๗๕ ๓๑.

หนังสือ
หมาก-วิชชากิสกรรม
มีเรื่องร้อยกว่าอย่างและภาพต่างๆ เล่มใหญ่ หนา ๔๑๑ หน้า ราคาเพียง ๑ บาท จ.ว. ซื้อ ๓ เล่มไม่ต้องเสียค่าส่ง สั่งได้ตามร้านหนังสือใหญ่ๆ ในพระนคร เหมาะกับครู-นักเรียน ภูมิรู้สูง



แจ้งความ

กรมสรรพสามิตต์

ด้วยกรมสรรพสามิตต์จะได้ทำการประมูลร้านขายส่งสุราตำบลพระโขนง จังหวัดพระนคร สำหรับพ.ศ. ๒๔๗๖ ผู้ใดมีความประสงค์จะรับทำการเป็นผู้ขายส่งสุราตำบลนั้น ให้ยื่นซองประมูลที่กองเงินกรมสรรพากร ภายในวันที่ ๒๕ เดือนนี้ ก่อนเวลา ๑๖ นาฬิกา อย่ากทราบรายละเอียด ให้สอบถามได้ที่กรมสรรพสามิตต์

กรมสรรพสามิตต์

วันที่ ๒๓ มีนาคม พุทธศักราช ๒๔๗๕

๒๓ ๑๒ ๗๕ ๕๑.

กำหนดการปลงศพ

นายหมื่นยกเบ่ง วันที่ ๓๑ มีนาคม พ.ศ. ๒๔๗๕ เวลา ๑๕.๐๐ น. เคลื่อนศพออกจากบ้านตลาดน้อย ไปสู่สำนักวัดกัลยาณมิตร ถนนสี่พระยา ตั้งทำบุญ

วันที่ ๓ เมษายน พ.ศ. ๒๔๗๖ เวลา ๑๗.๐๐ น. ประชุมเพลิง เจ้าภาพเกรงว่าจะส่งการ์ดไม่ทั่วถึง จึงขอกราบมาด้วยความนับถือ

นายหมื่นยกจ่วน
นายหมื่นยกหลิน
นายหมื่นยกบี่
น้อง

๒๓ ๑๒ ๗๕ ๓๑.

คู่ปรารถนาออกแล้ว
เป็นเรื่องรักที่สดชื่น ดังชื่อที่ อุเทน พูลโภคา ถนนตะนาว ราคา ๑๐ สตางค์เท่านั้น
๒๔ ๑๒ ๗๕ ๒๓.


จิตตำรากสิกรรม
สั่งแสตมป์ ๒๔ สตางค์ ไปรับได้ที่ร้านหนังสือ!!!
เหล็ด, ปุย, ยาสำหนอน, เพลี้ยแป้ง, เพลี้ยไฟ, เสรี
ตำรากสิกรรม
สำนักงานกสิกรรม
ถนนวังหลัง จ.ว.ธนบุรี



ท่าน
มีความ
วิตก
ทำไม

ถ้าท่านป่วยไข้อย่างใดๆ กินยาไม่หาย จงมาฉีดยาไยฟาชาน ชนานใหม่ ที่ห้างขายยาศรีจันทร์สถาน จะไม่คิดค่าบำบัดรักษา นอกจากค่ายา ๑ บาทเท่านั้น

ทั้งบุรุษและสตรี อย่าได้มีความอัดอั้นใจ ไยฟาชาน ชนานใหม่จะทำให้ท่านมีความสุขสบาย หายโรคหายภัยโดยเร็ว มีแพทย์ชำนาญรักษาโรคทั้งบุรุษและสตรี ยินดีคอยรับรองท่านอยู่ทุกเมื่อ

มีอ กุมารศรีจันทร์ เป็นของขวัญใจของเด็กทำให้เด็กเล็กและเด็กใหญ่เป็นสุขสบายยิ่งนัก ราคาขวดละ ๑ บาท ๑ ขวด ๒ บาท เด็กชอบกิน เพราะกินง่ายปนกับนมให้กินก็ได้

หมอเหลง ศรีจันทร์

แพทย์ผู้ดำเนินการ ห้างขายยาศรีจันทร์สถาน สำนักงานใหญ่ของแพทย์ ประดู่สามยอด กำลังให้โอกาสคนไข้ทั่วไป ตรวจโรคฉีดยารักษาโรคเด็กทั้ง โรคบุรุษและสตรี ไม่มีค่าตรวจ และไม่คิดค่าตรวจ และไม่คิดค่ารักษา นอกจากค่ายาเล็กน้อย

๕ ดารามากล่อมใจท่านให้เพลิน

เกรตอีสเทอร์ | รักใคร ดอเตอ | ไอรีน ดันน์ | เอนนา แอมเบล
ลัวส์ ซอกรัง เรือง | ลัวส์ อว่า ดาล้าย | ลัวส์ ทอมเมกิกา | ลัวส์ เปนดันตัน
อาจารย์ทำหนัง | รูดอฟ วาเลนา | เจ้ามา ครั้งแรก | เท่ายายเมอร์การ

– ที่ –

แก๊ปซิ่ตอลเธียเตอร์

วันพฤหัสที่ ๒๓ ถึงเสาร์ที่ ๒๕ เดือนนี้

เพลงหัวใจ

– SYMPHONY OF SIX MILLION –

มีเพลงคนหนึ่งกล่อมใจหยดย้อย แต่งโดยนักปราชญ์เยอรมันลัวส์ซอกายมีคสโตเกอร์ ใช้นักดนตรีผู้มือเอกถึง ๑๐๐ กว่าคน ทำเพลงดนตรีสำคัญที่กล่อมใจท่าน ให้เพลิดเพลินเจริญใจ ในเรื่องนี้ภาพยนตร์ยาเคโอ – ราดิโอ จากเรื่องของนางสาวแฟนนี่เฮิร์สต์ นักประพันธ์สตรีเรืองนาม เป็นเรื่องแสดงชีวิตของนายแพทย์ผู้ทรงคุณวุฒิชาวอเมริกันที่เกิดมาสำหรับเป็นผู้บำบัดโรคภัยชาวชีวิตมนุษย์จริงๆ จนเรื่องชื่อลือนาม ยังความเลื่อมใสบูชาให้แก่ประชาชนถึง ๖ ล้านคน แต่งความรักและความยอมเสียสละอย่างน่าหัวใจ เป็นเรื่องเหมาะแก่ท่านผู้มีอารมณ์ทางแพทย์โดยตรง เปลี่ยนโปรแกรมใหม่ วันอังคาร วันพุธ วันพฤหัส วันศุกร์ วันเสาร์ วันอาทิตย์ วันจันทร์

หนังสือพิมพ์กับราษฎร

(ต่อจากหน้า ๑๓)

ก็เป็นที่รักของชาวเยอรมัน ยกทั้งท่านอัครมหาเสนาธิบดีเอร์ก็เช่นเดียวกัน เมื่อพวกพ้องและมหาชนรักก่อนประเทศ. พูดได้ว่าท่านเกิดมาก็ชาติเยอรมัน การกระทำทุกสิ่งทุกอย่างของท่านประชาชนชิบดี และท่านอัครมหาเสนาบดี ย่อมเป็นไปในทางเพื่อประโยชน์แห่งชาติทั้งสิ้น มิได้คิดเห็นแก่ตัวแม้แต่น้อยเลย. มนุษย์ที่ประเสริฐเช่นนี้ ใครเล่าจะไม่เชื่อซึ่งความเจริญพูนผลได้. ผู้ชายเช่นนี้แม้ตัวของท่านจะตายไปจากโลกนามอันหอมชื่นของท่านจะอยู่นิรันดรกัลปาวสาน อังกฤษว่าเป็น "immortal" ไทยว่า "อมรมนุษย์"

สำหรับประเทศเราสมัยปัจจุบันนี้ ตามความคิดเห็นของข้าพเจ้า (และเชื่อว่าของคนอื่นอีกอย่างน้อยก็หนึ่งประเทศ) เห็นว่าพระบาทสมเด็จพระเจ้าอยู่หัว โดยที่ทรงพระมหากรุณาพระราชทานรัฐธรรมนูญ และท่านคณะราษฎรทั้งหลายซึ่งมีนายพันเอกพระยาพหลพลพยุหเสนาเป็นประมุข โดยที่ได้พยายามให้ประเทศสยามเจริญขึ้นทัดเทียมนานาประเทศ, อีกทั้งท่านทั้งหลายที่พยายามไม่สำเร็จครั้ง ร.ศ.๑๑๐ โดยที่ท่านแสดงตนว่ารักชาติยิ่งกว่าชีวิต ท่านทั้งหลายเหล่านี้ ข้าพเจ้าเชื่อว่าพงศาวดารคงจารึกพระนามพระผู้เป็นประมุขแห่งชาติว่า "พระอมรมุนี" และท่านทั้งหลายนอกนั้นว่า "อมรมุนี" นอกจากนี้ผู้ที่ประกอบกิจน้อยใหญ่เป็นประโยชน์ยิ่งแก่ชาติบ้านเมืองซึ่งจะได้นามอันเป็นมหามงคลเลิศว่า "อมรบุรุษย์" ก็ยังจะมีต่อไปเหตุว่าธรรมดีย่อมอยู่ไม่ไร้คนดี

ท่านเสนาบดี "กระทรวงช่างเจริญและเยอะแยะ" ได้กล่าวอีกว่าท่านเห็นว่าเป็นหน้าที่สำคัญยอดเยี่ยมของท่านในอันที่จะกระทำให้รัฐบาลและประชาราษฎรได้ใกล้ชิดกันยิ่งขึ้น รัฐบาลยังไม่พอใจที่มีส่วนมากกว่า(majority) ถึง ๕๐ เปอร์เซนต์, ยังอยากที่สุดที่จะให้ประชาราษฎรทั้งหมดเป็นพวกรัฐบาล. ท่านจะพยายามที่สุดที่จะเกลี้ยกล่อมประชาชนให้เห็นพ้องต้องกับความปรารถนาแห่งชาติ, โดยท่านจะชี้แจงแถลงการณ์ให้กระจ่างว่าอะไรบ้างที่รัฐบาลตั้งใจจะกระทำให้บรรลุผลสำเร็จ

ท่านเสนาบดีนี้เป็นนักการเมืองชั้นอาจารย์โดยแท้ ดังจะเห็นได้จากถ้อยคำของท่านข้างบนนั้น ตามหลักการย่อมเป็นจริงดังนั้น รัฐบาลได้ต้องการให้ใครเป็นพวกพ้องก็จำเป็นต้องแถลงแจ้งเหตุแห่งความมุ่งหมายว่าจะกระทำอะไรบ้างให้เขาฟังๆ พร้อม กล่าวคือไว้ใจประชาชนนั่นเอง พูดตามคำอังกฤษว่า THE GOVERNMENT MUST TAKE THE PEOPLE INTO HER CONFIDENCE เพราะฉะนั้นในการที่รัฐบาลแห่งประเทศเยอรมันพยายามจะ TAKE THE PEOPLE INTO HER CONFIDENCE จึงเป็นสิ่งชอบแล้วสอบรัฐบาลเยอรมันเห็นว่า รัฐบาลเป็นของประชาชน จึงจำเป็นต้องบอกแก่ประชาชนว่า เข็มทิศแห่งการกระทำนั้นไปทิศใดทางใดบ้าง, เผื่อพลาดพลั้งราษฎรจะได้ตักเตือนได้บ้าง รัฐบาลเยอรมันเห็นว่าการที่ทำอะไรโดยพลการไม่บอกกล่าวเก้าเกลี่ยแก่ราษฎรเป็นของหมดสมัย, เพราะสมัยนี้รัฐบาลต้องพูดกับราษฎรอย่างตรงไปตรงมา โดยไม่มีเล่นลมลับเลี่ยงเบี่ยงบิดเบือนประดุจดังกล่าวว่าถ้าแพ้พวกพรรคไปราษฎรจะรัฐคือรัฐบาลเยอรมันเห็นดังนั้นจึงจึงไว้ใจราษฎร ไม่กลัวรัฐคือตรงกันข้าม ข้าพเจ้ายอมได้ความเห็นชอบของประชาชนชาวเยอรมันทุกคน, และอยากให้ทุกคนเป็นพวกรัฐบาล

(อย่าลืมตอนซึ่งจับใจในวันพรุ่งนี้ - บ.ศ)



ในฤดูร้อนนี้

ดื่ม

โอวัลติน

เย็น

ลองดู ท่านจะรู้สึกแปลกใจ

วิธีผสม

โอวัลติน ๒-๓ ช้อนกาแฟผสมน้ำนมและน้ำตาลตามรสที่ท่านชอบ หรือกับนมหวาน ๑ หรือ ๒ ช้อนและน้ำ ๑ แก้ว คนให้เข้ากันดี แล้วใส่น้ำแข็งลงไปภายหลัง

มีจำหน่ายตามร้านขายเครื่องดื่ม และเครื่องกระป๋องทั่วไป

ห้างบีเกริมแอนโก.

เอเย่นต์แต่ผู้เดียว

น้ำมันตราพระ  "น่อที่อิ๋ว"

เราขอแนะนำท่านที่ชอบภาพยนตร์ ควรมีน้ำมันตราพระน่อที่อิ๋ว ติดกระเป๋าไว้ ท่านจะไม่ต้องคิดจะไปสิ่งต่างๆ ทุกๆ วัน เท่ากับท่านประกันความปลอดภัยแก่ตัวท่านเอง เช่น ลม วิงเวียน หน้ามืด อาเจียน ไข้



ประกันชีวิตท่านด้วยการใช้น้ำมันตราพระ "น่อที่อิ๋ว"

ดีกว่า

มีคุณเกินค่า

บริษัท เลี่ยงอิ๋ว

เป็นเอเย่นต์ทั่วไปในประเทศสยาม

เลขที่ ๑๐๐ ถนนเจริญกรุง ตรงข้ามกับโรงภาพยนตร์พัฒนากร

จังหวัดพระนคร

โรงพิมพ์ศรีกรุง – ผู้พิมพ์
นายมานิต วสุวัต
เจ้าของและผู้จัดการ
นายเนตรพุนวิวัฒน์ บรรณาธิการ

ศรีกรุง

ค่าบำรุงหนังสือพิมพ์ศรีกรุง
ต้องส่งล่วงหน้า
๑ ปี ๑๕ บาท ๖ เดือน ๘ บาท
ค่าไปรษณีย์เพิ่มต่างหาก

ปีที่ ๑๓ ฉะบับที่ ๒๑๒๔ วันเสาร์ที่ ๒๕ มีนาคม พ.ศ. ๒๔๗๕ แรม ๑๕ ค่ำ เดือน ๔ ปีวอก จ.ศ. ๑๒๙๔

เมียฆ่าผัวทีนครนายก

ผัวสงสัยว่าเมียมีชู้ จึงต่อว่า ผัวทำท่าจะตีเมียก็แทงตาย

นายห่อ กับ นางผิว สุดโสภณเปนสามีภรรยากัน อยู่บ้านตำบลพระอาจารย์ ท้องที่อำเภอองครักษ์จังหวัดนครนายก ต่อมา เมื่อวันที่ ๑๙ เดือนนี้ เวลา ๑๘ น. นายห่อได้ต่อว่านางผิวภรรยาของตนโดยสงสัยว่าจะมีชู้ เมื่อเกิดเปนปากเสียงเถียงกันขึ้น นายห่อได้บันดาลโทษะตรงเข้าจะทำร้ายนางผิว ๆ ฉวยมีดซุยได้ ๑ เล่มต่อสู้กับนายห่อ ผลที่สุดนายห่อเสียท่าถูกนางผิวภรรยาที่รักแทงตรงทรวงอกและซอกคอ เปนบาดแผลสาหัส นายห่อล้มลงและทนพิษบาดเจ็บอยู่ได้ลักครู่หนึ่งก็ขาดใจตาย เจ้าหน้าที่จับตัวนางผิวได้ไต่สวนฟ้องศาลแล้ว

ช่วยเด็กจมท่อแกลบ

เมื่อวันที่ ๒๓ เดือนนี้ เด็กหญิงคนหนึ่งอายุราวประมาณ ๗–๘ ขวบ เปนบุตรคนเรือแกลบ ซึ่งลำเลียงแกลบส่งโรงจักร์ไฟฟ้าของบริษัทไฟฟ้าสยามวัดเลียบ ได้ตกลงไปในท่อรางเท่าแกลบ และท่อรางนั้นเปนท่อที่อยู่ใต้พื้นโกดังของบริษัทไฟฟ้าซึ่งทะลไปออกแม่น้ำ ขณะที่เด็กหญิงได้จมลงไปในท่อนั้น เผอิญนายชมสิงห์สมานเสมียนในบริษัทไฟฟ้าสยามแลเห็นจึงกระโดดลงไปช่วยไว้ได้ มิฉะนั้นเด็กหญิงคนนี้ก็อาจจะถึงอันตรายแก่ชีวิต

ต่อมาวันรุ่งขึ้นความทราบถึงนาย เย.คนุตซัน ผู้จัดการบริษัทไฟฟ้าสยาม จึงเรียกตัวนายชมไปไต่ถามความเปนไป และได้บำเหน็จรางวัลให้แก่นายชม ในการที่ได้ช่วยชีวิตเด็กน้อยพ้นความตายไปได้ จึงควรสรรเสริญความมีใจที่เมตตาของผู้จัดการโรงไฟฟ้าสยาม

อย่าง นี้ เรียก ว่า สงคราม หรือยัง?



บริเวณร้านขายของ ที่เคยเจริญอยู่ในชานไฮกวัน ญี่ปุ่นได้ทำการบอมบาร์ดเสียพินาศ แต่ตีไปได้ เมื่อไม่ช้านี้

เลี้ยงต้อนรับและส่ง

ทราบว่า คืนวันนี้ เวลา ๑๙ น. เศษคณนายทหาร ในกองพันทหารราบที่ ๔ จะได้มีการเลี้ยงอาหารภายในบริเวณโรงทหารท่าพระจันทร์ เพื่อเปนการไว้อาลัยแก่บรรดานายทหารซึ่งจะต้องย้ายไปรับราชการยังกรมกองอื่น กับทั้งเปนการต้อนรับบรรดานายทหารซึ่งย้ายเข้ามารับราชการแทนผู้ที่ต้องจากไปด้วย ผู้ที่ย้ายไปนั้นคือ พ.ต.หลวงประสิทธิ์ยุทธศิลป์ ร.อ.หลวงหาญยุทธกร ร.อ.หลวงไกรชิงฤทธิ์ ร.อ.หลวงวีรวัฒนโยธิน และ ร.ท.ทองใบ ผดุงโยธี ส่วนผู้ที่ย้ายมาแทนนั้นคือ พ.ต.หลวงสฤษดิ์ยุทธศิลป์ ร.อ.หลวงไววิทยาศร ร.ท.ขุนกีระณรงค์ และ ร.ท.ขุนปุณยฤทธิ์เสนีย์

รถพิเศษไปเชียงใหม่ มีอีกครั้ง ๑ ในวันที่ ๒๐

กรมรถไฟหลวงจะจัดขะบวนรถพิเศษไปเชียงใหม่ ในวันพฤหัสบดีที่ ๒๐ เมษายน พ.ศ. ๒๔๗๖ อีกครั้งหนึ่ง

เนื่องจากกรมรถไฟหลวง ได้ประกาศลดราคาค่าโดยสารรถไฟไปเชียงใหม่เปนพิเศษ ชั่วฤดูกาลขึ้นปีใหม่ เพื่อให้ประชาชนได้เที่ยวงานสงกรานต์ที่เชียงใหม่นั้น ประชาชนพากันยินดี ไปบุ๊คที่นั่งโดยสารรถไว้จนหมด ยังมีอีกเปนจำนวนมากที่ประสงค์จะไปเที่ยวเชียงใหม่

กรมรถไฟหลวงจึงเปิดโอกาสลดราคาอีกครั้ง ๑ และจัดขะบวนรถพิเศษเดิรไปเชียงใหม่ในวันที่ ๒๐ เดือนหน้า ได้เปิดรับประชาชนบุ๊คที่นั่งแล้ว ที่กองโฆษณากรมรถไฟหลวงโดยเสียค่าโดยสารเท่ากับที่ได้ประกาศไว้ในครั้งแรก (ชั้นที่ ๑ ไป–กลับ ๑๐ บาท)

มหาอุดที่อางทอง

เปนตะกรุดที่ลือว่าศักดิ์สิทธิ์ ๒ ทำให้เจ้าของถูกตะพดแทบแย่

นายตี่อยู่ตำบลบ้านชื่อหมู่ ๖ อำเภอบางแก้ว จังหวัดอ่างทอง มีตะกรุดโทนมหาอุดอยู่ ๑ ดอก นัยว่าอุดปืนได้อย่างศักดิ์สิทธิ์มีคนพอใจอยากได้กันมาก

ครั้นวันที่ ๗ เดือนนี้ เวลา ๒๑ น. นายตี่ได้พบกับนายขาวซึ่งเปนคนอยากได้ตะกรุดมหาอุดของนายตี่มานานแล้ว ฉะนั้นเมื่อ ๒ ฝ่ายมาพบกันเข้า นายขาวก็ปราดถึงตัวนายตี่และถามนายตี่ว่าจะให้ตะกรุดหรือไม่ให้ นายตี่ตะบปฏิเสธว่าให้ไม่ได้ ทันใดนั้นนายขาวก็ใช้ไม้ตะพดตีตามร่างกายนายตี่ไม่เลือกที่ จนนายตี่ได้รับบาดเจ็บฟกช้ำถึงแก่หมดสติล้มลง นายขาวเห็นได้โอกาสก็เข้ากระชากเอาสร้อยคอพร้อมด้วยตะกรุดมหาอุดหนีไป

พอนายตี่รู้สึกตัวก็ติดตามและขอร้องให้นายทิมผู้ใหญ่บ้านในตำบลนั้นออกช่วยเหลือ ที่สุดในคืนนั้นเอง พวกนายตี่ก็ตามจับตัวนายขาวเอาตะกรุดมหาอุดคืนมาได้ และส่งตัวให้เจ้าหน้าที่จัดการทางคดีต่อไปแล้ว

เวทีเพาะเชาวน์ ศรีกรุง และ รมณีย ครณีย์

ปีที่ ๑๓ ฉะบับที่ ๒๑๒๔ วันเสาร์ที่ ๒๕ มีนาคม พ.ศ. ๒๔๗๕ แรม ๑๕ ค่ำ เดือน ๔ ปีวอก จ.ศ. ๑๒๙๔

ชายมหัศจรรย์ที่มนุษย์ในโลกน่ารู้จัก

คือ อีวา ครูเก้อร ผู้เปน มหาศาล ชาวสวิเดน, เจ้าแห่งไม้ ขีดไฟ, เจ้าแห่งการเงิน และจอมโจรลั่นโลกที่สุดในประวัติสากล

(จากเค้าเรื่องที่เขียน โดย มิสเตอร์ สะโลเวชิค)

โดย "อักษร"



อีวา ครูเก้อร

— เปนจอมหลายอย่าง —

(ต่อจากฉะบับวานนี้)

ประเทศกลางอาจส่งเครื่องอุปโภคบริโภคให้แก่ชาติที่ทำสงครามได้ ครูเก้อรจึงรับเปนผู้ส่งไม้ขีดไฟให้แก่สัมพันธมิตร โครงการขั้นแรกของครูเก้อรก็คือการรวมอำนาจโรงงานทำไม้ขีดไฟทั้งหมดของชาวสวิเดนไว้ในกำมือ ภายในห้าปีเท่านั้นอำนาจของครูเก้อร นอกจากจะกำเอาโรงงานภายในประเทศสวิเดนไว้ได้ทั้งหมดแล้วยังแผ่อภินิหารครอบงำโรงงานทำไม้ขีดไฟไปทั่วโลกอีกด้วย ดูเปนการมหัศจรรย์ไม่น้อยเกินความสามารถของผู้เขียนเรื่องจะบรรยายถึงวิธีดำเนิรการอันลึกซึ้งของครูเก้อรได้ถูกต้อง ภายในเวลา ๑๐ ปีเท่านั้น ครูเก้อรก็มีอำนาจครอบงำโรงงานต่างๆ, แบงก์, เปนคนกลาง, เปนผู้ให้เงินอุดหนุนแก่กิจการใหญ่ เปนสมาชิกคนสำคัญในการดำเนิรงานต่างๆ ซึ่งมิได้เคยปรากฏเลยว่าใครเคยมีอำนาจเกียรติยศถึงเช่นนี้ เขาได้ทำโครงการณ์ผูกขาดสินค้าอันเปนวิธีใหม่ และน่ากลัวอันตรายให้แพร่หลายเข้าไปสู่ประเทศต่างๆ โดยยอมตนเปนลูกหนี้ของประเทศนั้นๆ เปนจำนวนเงินมากมาย เราเรียกว่าน่ากลัวก็เพราะว่ามันเต็มไปด้วยเล่ห์กลคดในข้องอในกระดูกของเขาทั้งนั้น แม้กระนั้นก็ดี ครูเก้อร — ผู้ร้ายผู้ปราศจากเมตตาจิตต์ ผู้ร้ายผู้ดำเนิรการคดโกงอย่างแสนฉลาดก็ได้ถูกต้อนรับยกย่องจากนักโภคกิจทั้งหลายเหมือนกับผู้มีส่วนได้เสียใหญ่โตคนหนึ่งของประเทศนั้นๆ รัฐบาลต่างก็ยกยอซึ่งกันและกันเปนการให้เกียรติยศเขา หนังสือพิมพ์ส่งเสริมกิจการของเขา กษัตริย์เชื้อเชิญเขาไปในการเลี้ยงอาหาร นายธนาคารใหญ่โตเพียงเขาก้มศีร์ษะให้ครั้งเดียวเท่านั้นก็ไม่อาจขัดขืนในการที่จะให้เขากู้เงินเปนล้านๆ เขาเปนครูเก้อรผู้มีเกียรติ— มหาศาลชาวสวิเดน— กษัตริย์แห่งไม้ขีดไฟแล้วเวลานี้ ในปี ๑๙๒๗ เขากำลังอยู่ในฐานะสูงสุดจนสามารถเอื้อเฟื้อให้รัฐบาลฝรั่งเศสกู้เงินเปนจำนวนถึง ๗๕ ล้านเหรียญดอลลาร์ นายสโลเวชิคกล่าวว่า "ภายในสิบปีเท่านั้นบริษัทไม้ขีดไฟสวิเดนก็ขึ้นสู่ขุดสูงสุดเปนสุนัยกลางในการเงิน

(ยังมีต่อ)

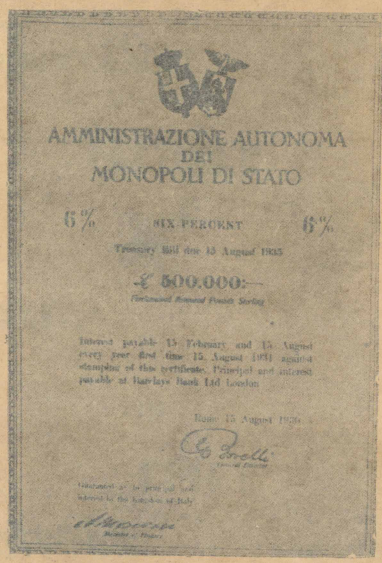

AMMINISTRAZIONE AUTONOMA
DEI
MONOPOLI DI STATO

6% SIX PERCENT 6%

Treasury Bill due 15 August 1935

£ 500.000:—

Interest payable 15 February and 15 August every year first time 15 August 1931 against stamping of this certificate. Principal and interest payable at Barclays Bank Ltd London

Rome 15 August 1930

ตัวอย่างใบบอนด์เก๊

ซึ่งครูเก้อรทำออกใช้ลวงโลก อิตาลีโดนครูเก้อรตบตาถึง ๒๕,๐๐๐,๐๐๐ ปอนด์ (ประมาณ ๒๗๕,๐๐๐,๐๐๐ บาท)

รู้เล็กรู้น้อย

โดย "อักษร"

ที่ไหนที่ผู้หญิงมีสามีโดยถูกต้องตามกฎหมายได้มากกว่าหนึ่งคน

ที่เมืองลาคาย (Ladakh) ในธิเบต

ใครพูดว่า "ฉันมา ฉันเห็น ฉันชนะ"

(ลติน "Vini, Vidi, Vici," อังกฤษ "Icame, Isaw, I congnered")

พลาโต้ (PLATO) คือใคร

พลาโต้ เปนปรัชญาเมธีเรืองนามของโลกชาติกรีก มีชีวิตอยู่ในสมัยก่อน ค.ศ. ๔๒๗ ปี ได้เขียนเรื่อง "ประชาธิปตัย" อันเปนแนวรัฐศาสตรทุกวันนี้

พวกซินิค (CYNIC) คือใคร

ราวก่อน ค.ศ. ๔๐๐ ปี แอนติสเทเนส (ANTISTHENES) ศิษย์ของโซเครติส (SOCRATES) ได้รวบรวมพรรคพวกผู้มีความรู้ตั้งเปนคณะขึ้นให้ชื่อว่าซินิค มีเข็มมุ่งที่จะอบรมสั่งสอนมนุษย์ให้ซื่อสัตย์สุจริตทั้งกายวาจาใจ พวกนี้มีความเปนอยู่คล้ายมุนีติเตียนศิลปศาสตร์, ความเริงรมย์, และความมั่งคั่งดำรงชีวิตอยู่อย่างง่ายที่สุด เราเรียกผู้มีความเปนอยู่เช่นนี้ว่าซินิค



คดีแพ่งแดงที่ ๑๗/๒๔๗๕

ประกาศศาลมณฑลปราจีน

เรื่อง ขอให้ตั้งผู้รับมฤดกความของ นายง่วนห่าน แซ่กิม ผู้มรณะ

ด้วย นางทองมา แซ่กิม บ้านอยู่ตำบลเมืองเก่า อำเภอพนมสารคาม จังหวัดฉะเชิงเทรา ได้ยื่นคำร้องต่อศาลนี้ว่าผู้ร้องเป็นภรรยาของนายง่วนห่าน แซ่กิม ซึ่งอยู่บ้านตำบลเมืองเก่า อำเภอพนมสารคาม จังหวัดฉะเชิงเทรา และซึ่งได้ถึงความมรณะที่ตำบลเมืองเก่า เมื่อวันที่ ๙ พฤศจิกายน พ.ศ. ๒๔๗๕ ก่อนเวลาที่มรณะนั้นนายง่วนห่าน แซ่กิม ได้เป็นโจทก์ฟ้องนางดวงดี นายมาลี จำเลย เรื่อง เรียกเงินตามสัญญากู้ ให้ต่อศาลมณฑลปราจีน จึงขอให้ตั้งผู้ร้องเป็นผู้รับมฤดกความ

ศาลนี้ได้นัดไต่สวนคำร้องนี้ กำหนดวันที่ ๑ พฤษภาคม พ.ศ. ๒๔๗๐ เวลา ๙ นาฬิกา เพราะฉะนั้นผู้หนึ่งผู้ใดจะโต้แย้งคัดค้านคำร้องนี้ประการใด ให้ยื่นคำร้องคัดค้านและแสดงหลักฐานต่อศาลก่อนวันนัดไต่สวน คำร้องเรื่องนี้ขอดูได้ที่ศาล

ประกาศมา ณ วันที่ ๑ มีนาคม พุทธศักราช ๒๔๗๕

พระยาอิศรภักดีธรรมวิเทศ
อธิบดีผู้พิพากษา

๗ ๑๒ ๗๕ ๑ ค.

แจ้งความ

ข้าพเจ้าได้ลาออกจากหน้าที่ผู้จัดการของบริษัท อุภราพาณิช จำกัด บัดนี้ข้าพเจ้าได้เปิดร้าน "อาภรณพาณิช" รับตัดเครื่องแบบทหาร, พลเรือนและเครื่องแต่งกายข้าราชการแบบใหม่ขึ้นที่ห้างเก่าของบริษัทนี้ พาหุรัด ตรงข้ามกับโรงพิมพ์ศรีกรุง

นายสมบุญ สุคนธพินธ์

ผ้าเชียงใหม่

ผ้าทอเชียงใหม่ ทอลายต่างพื้นเมือง เนื้อดี, ใช้ทน, สีเด่นชัดนอก, ทางเกษตรขายราคาถูก

ผ้าพันคอ ยกดอกเป็นรูปช้าง สีต่างๆ งามน่าใช้สำหรับชนชั้นสูง

ขายปลีกและขายส่ง

ห้างนายเลิศ

ตายไม่ทันสั่ง

คือโรคลมชักตามทางรถเมล์ ข่าวในหน้ากระดาษหนังสือพิมพ์เสมอว่า ตายไม่ทันสั่งฉะนี้ ถ้าท่านรู้สึกว่าปวดเมื่อยเส้นประสาทกลางข้าง ปวดร้าวที่ระหว่างสมอง หรือตาลายใจสั่น ถ้าไม่รีบรักษาต่อไปท่านจะต้องเป็นคนสติไม่ประกติ ทองๆ ซึมๆ คิดอะไรไม่ออกจำอะไรไม่ได้ ถ้ายิ่งเป็นผู้ทำมีอายุมากหรือผู้ที่ทำงานเกี่ยวกับใช้ความคิดมาก ต่อไปจะกลายเป็นโรคเส้นประสาทพิการ ลองใช้สารัตนประสิทธิ์ รับท่านส่งฟรีทั่วพระราชอาณาจักร

ขายยาฤาษีประสิทธิ์

เชิงสพานยางรัก ตรงอำเภอบ้านทาย



ภาษีใหม่

บุหรี่ตราไพ่ป๊อก

ไม่ได้มีการเปลี่ยนแปลง

รสชาติ

หรือ

ขนาด

หรือ

ราคา

ทำขึ้นในประเทศอังกฤษ



ไทย

W. D. & H. O. Wills

BRISTOL & LONDON



ทำศึกกับญวน

เป็นเกร็ดพงษาวดารไทยตอนหนึ่ง
ในรัชกาลที่ ๓ กรุงเทพฯ

พันธุ์ บุณย์รอด เรียบเรียง

เริ่มลง แต่วันที่ ๑๐ กุมภา พ.ศ. ๒๔๗๕

(ต่อจากฉบับวานนี้)

ปีมาแล้วนั้นพันโทษจากเวรจำ พระเจ้าเวียดนามก็ต้องยอมส่งตัวบาดหลวงทั้งห้านั้นให้ แต่มาเกรงเดือดร้อนเอกๆ เมื่อได้รับตัวบาดหลวงทั้งห้าแล้วก็ออกเรือรบพาตัวบาดหลวง ทั้งห้าคนมายังเมืองฮั่งตะโปร ในเมืองนั้นข้าวของเพราะฝนแล้งทำนาได้ผลแร้งเค็ญนัก ทั้งทุกบ้านเมือง เลยเป็นเรื่องสมด้งคำหนักปรารภพูดจากรณ์กันไว้ว่า ดาดหางดองปลาดหางเกิดขึ้น ก็เรียกว่าดาดไฟนั้น ถ้าปรากฏขึ้นเมื่อใด เมื่อนั้นฝนจะแห้งแล้ง การที่ฝนแล้งเกิดข้าวแพงขึ้นดังกล่าวมาเพราะดาดหางนั่นเอง

คดีการพันต้องร้อยหก ปีมะโรงฉอศก เป็นปีที่ยี่สิบเอ็ด ครั้นฉนั้น พญาหัสดีเดือนหก แรมค่ำหนึ่ง เวลาห้าทุ่มฝนตกหนักเกิดอุบาทว์ตกลงมาถูกหน้าบุหงส์ เครื่อง หลัง พระมหามุณเฑียร เปลวไฟพลุ่งออกมาจากยอดปราสาทเป็นอันตรายต่างๆ ข้าราชการทั้งปวงต่างก็ดับไฟช่วยกันดับเพลิง เป็นอย่างสามารถ บ้างก็ดับน้ำฝนทิ้งอยู่ ต่างชาลาลงมาถึงเชิงฉ่ำต้นไปดับไฟ บ้างก็โยนเอาโคลนที่ในอ่างบัดส่งขึ้นไปทางบุรพาโดเอาเก็บครั้งตามเรือน เจ้าจอมมารดาหน่อต้นช่วยกันระดมดับเพลิง ทั้งชายและหญิง เหลือที่จะได้ส่งเลย มีเจ็ดท่านเศษ ครั้งนั้นสมเด็จพระเจ้าน้องยาเธอเจ้าฟ้ากรมขุนอัปสรสุดาทรงพระเกษร์ เห็นแสงเพลิงคิดอ่างขึ้นก่อน ก็รีบเร่งเด็กเข้ามาในพระราชวัง ทรงเป็นแม่ออกให้ พอกขุนนาง นายทหารดับเพลิงอยู่จนสงบ

ในปีนั้นหลวงยกกระบัตรได้ช้างพลายลูกโรงช้างหนึ่ง ตีทองแดง ส่งตามหัดกลับขึ้นมา ส่งลงมาถึงกรุงเทพฯ เดือนฉนั้นเสร็จเดือนยี่ปลายค่ำ พระราชทานชื่อวันรวาง เป็นพระโรงโดยเกศ ดุริเยศยอแส่ง ตามพระแต่งกำเนิดเกศ ภัทร มงคลคุณวิบุลยนที ศรีสิลาสักษณ เกศ์ฟ้า ช้างเชือกนี้อยู่ถึงแม่ตินต้นเดือนพระจอมเกล้าฯ เจ้าอยู่หัวทรงปลงชื่อใหม่ว่า พระบรมโรงเกศ์ดิเศษสรรพางค์ศรีสุริสายัณห์ยอแส่ง ตามพระแต่ง กุมพรเศ็ดสุขประดิษฐมงคลปุลยยศศรีสิลาศักดิ์ เกศ์ฟ้า พระยาศรีสังหเทพถวายช้างพลายตีเรียง เหมือนความแห่งราชาบริสุทธิ์ช้างหนึ่ง ส่งหัวสุดหกหน้าขึ้นมาถึงกรุงเทพ เมื่อฉนั้นสุริเดือนเมษ ขึ้นสิบสี่ค่ำ พระราชทานชื่อวันรวาง เป็นพระบรมสังขนัต ฉอวรรณนิลลิขิต พงษ์พศณุวงษ์ ประเสริฐศักดิ์ระเบียบ อนันตคุณนิยโยยสมงคลคเชศ์ฟ้า ฉนั้นอาทิตย์เดือนเมษแรมสิบห้าค่ำ เจ้าพระยาพระคลังถวายช้างพระนมพระช้างหนึ่ง สูงสี่ศอกคืบเกินนิ้ว งาข้างขวาปลายงาขึ้นทับกัน พระราชทานชื่อวันระวาง เป็นพระบรมสังฆกุณ์ ศักดิ์สาครบดีปราสาทราศรีคนธมุมพิมงคลศรีรัตนอนันตคุณศ์สุนทรเศ์ฟ้า

เมื่อเดือนสิบสองในปีนั้นพระสังฆราชเมืองลังกาฝ่ายหนึ่งสองเธอ พ่อตาเจ้ามาเดือนหนึ่งสอง พระโตรปีฎกทายมาสิบพระคัมภีร์นั้น ครั้นได้ทรงทราบแล้ว โปรดให้เจ้าพนักงานจัดการอุดมเดช ให้พระสุตกีหนึ่ง, พระสังฆาภัฏฐ์ชิดหนึ่ง, พระศีลัสัตถะระณะหนึ่ง, พระญัตติหนึ่ง, พระอาเสวะหนึ่ง, พระอะนะระหนึ่ง รวมหกรูป ตามเณรรูปหนึ่ง รูป ออกไปส่งศีลัสัตถะตามเณรลังกา ซึ่งเข้ามาบวชเป็นพระภิกษุและนำโตรปีฎกทั้งมานั้นไปด้วย โปรดให้มีสมณะศักดิ์นั้นไปถึงพระสังฆนายกเมืองลังกา และจัดรูปเทียนดอกไม้เงินทองไปบูชาพระพุทธรอยพระบาทประเพณีเดือนได้กระทำมา พอเดือนสิบสองข้างขึ้นพระสังฆราชญวนกับพระสังฆนายกลังกาองค์หนึ่ง เธอยาจารึกสิบคนก็พร้อมกันไปถึงเธอดุลเดช ซึ่งทอดอยู่นอกนั้นคนใช้ไปไป

เดือนอ้ายขึ้นค่ำหนึ่ง เจ้าพระยาบดินทร์เดชาสมใบออกเข้ามาว่า พระยาทุกรราษฎร์เมืองนครราชสีมา, พระยาพลเมืองเมืองพะตะบอง, พระยาบุรีรัมย์ และนายพันนายกองซึ่งคอยรักษาด่านพระไรนอยนั้น ได้แต่งคนให้ไปสู่ราชการได้ความมาว่า เมื่อวันสิบห้าค่ำเดือนสิบเอ็ด องไปจนเมืองพระตะบอง ได้ข่าวว่าพระนครเว้นว่างอยู่ ให้ญวนเมืองกำปอด เกณฑ์ให้ญวนและเขมรยกขึ้นไหญ่กระตุ้นตามหัวเมืองขึ้นเอาครกบอก ขึ้นมาถึงพันตำมร้อยกระบอกบรรทุกเรือไว้แต่ยังหาได้ยกมาไม่ ครั้นฉนั้นวันสองค่ำเดือนสาม จุลศักราชได้ยินว่าญวนเมืองกำปอดยกมาถึงเมืองพระตะบองแล้ว ก็ให้ยกกองทัพหลวงขึ้นไปตั้งอยู่ที่เมืองลังกาฝ่ายหนึ่งสองเธอ พ่อตาเจ้ามาเดือนหนึ่งสอง พระโตรปีฎกทายมาสิบพระคัมภีร์นั้น ครั้นได้ทรงทราบแล้ว โปรดให้เจ้าพนักงานจัดการอุดมเดช ให้พระสุตกีหนึ่ง, พระสังฆาภัฏฐ์ชิดหนึ่ง, พระศีลัสัตถะระณะหนึ่ง, พระญัตติหนึ่ง, พระอาเสวะหนึ่ง, พระอะนะระหนึ่ง รวมหกรูป ตามเณรรูปหนึ่ง รูป ออกไปส่งศีลัสัตถะตามเณรลังกา ซึ่งเข้ามาบวชเป็นพระภิกษุและนำโตรปีฎกทั้งมานั้นไปด้วย โปรดให้มีสมณะศักดิ์นั้นไปถึงพระสังฆนายกเมืองลังกา และจัดรูปเทียนดอกไม้เงินทองไปบูชาพระพุทธรอยพระบาทประเพณีเดือนได้กระทำมา พอเดือนสิบสองข้างขึ้นพระสังฆราชญวนกับพระสังฆนายกลังกาองค์หนึ่ง เธอยาจารึกสิบคนก็พร้อมกันไปถึงเธอดุลเดช ซึ่งทอดอยู่นอกนั้นคนใช้ไปไป

เดือนอ้ายขึ้นค่ำหนึ่ง เจ้าพระยาบดินทร์เดชาสมใบออกเข้ามาว่า พระยาทุกรราษฎร์เมืองนครราชสีมา, พระยาพลเมืองเมืองพะตะบอง, พระยาบุรีรัมย์ และนายพันนายกองซึ่งคอยรักษาด่านพระไรนอยนั้น ได้แต่งคนให้ไปสู่ราชการได้ความมาว่า เมื่อวันสิบห้าค่ำเดือนสิบเอ็ด องไปจนเมืองพระตะบอง ได้ข่าวว่าพระนครเว้นว่างอยู่ ให้ญวนเมืองกำปอด เกณฑ์ให้ญวนและเขมรยกขึ้นไหญ่กระตุ้นตามหัวเมืองขึ้นเอาครกบอก ขึ้นมาถึงพันตำมร้อยกระบอกบรรทุกเรือไว้แต่ยังหาได้ยกมาไม่ ครั้นฉนั้นวันสองค่ำเดือนสาม จุลศักราชได้ยินว่าญวนเมืองกำปอดยกมาถึงเมืองพระตะบองแล้ว ก็ให้ยกกองทัพหลวงขึ้นไปตั้งอยู่ที่เมืองลังกาฝ่ายหนึ่งสองเธอ พ่อตาเจ้ามาเดือนหนึ่งสอง พระโตรปีฎกทายมาสิบพระคัมภีร์นั้น ครั้นได้ทรงทราบแล้ว โปรดให้เจ้าพนักงานจัดการอุดมเดช ให้พระสุตกีหนึ่ง, พระสังฆาภัฏฐ์ชิดหนึ่ง, พระศีลัสัตถะระณะหนึ่ง, พระญัตติหนึ่ง, พระอาเสวะหนึ่ง, พระอะนะระหนึ่ง รวมหกรูป ตามเณรรูปหนึ่ง รูป ออกไปส่งศีลัสัตถะตามเณรลังกา ซึ่งเข้ามาบวชเป็นพระภิกษุและนำโตรปีฎกทั้งมานั้นไปด้วย โปรดให้มีสมณะศักดิ์นั้นไปถึงพระสังฆนายกเมืองลังกา และจัดรูปเทียนดอกไม้เงินทองไปบูชาพระพุทธรอยพระบาทประเพณีเดือนได้กระทำมา พอเดือนสิบสองข้างขึ้นพระสังฆราชญวนกับพระสังฆนายกลังกาองค์หนึ่ง เธอยาจารึกสิบคนก็พร้อมกันไปถึงเธอดุลเดช ซึ่งทอดอยู่นอกนั้นคนใช้ไปไป

เดือนอ้ายขึ้นค่ำหนึ่ง เจ้าพระยาบดินทร์เดชาสมใบออกเข้ามาว่า พระยาทุกรราษฎร์เมืองนครราชสีมา, พระยาพลเมืองเมืองพะตะบอง, พระยาบุรีรัมย์ และนายพันนายกองซึ่งคอยรักษาด่านพระไรนอยนั้น ได้แต่งคนให้ไปสู่ราชการได้ความมาว่า เมื่อวันสิบห้าค่ำเดือนสิบเอ็ด องไปจนเมืองพระตะบอง ได้ข่าวว่าพระนครเว้นว่างอยู่ ให้ญวนเมืองกำปอด เกณฑ์ให้ญวนและเขมรยกขึ้นไหญ่กระตุ้นตามหัวเมืองขึ้นเอาครกบอก ขึ้นมาถึงพันตำมร้อยกระบอกบรรทุกเรือไว้แต่ยังหาได้ยกมาไม่ ครั้นฉนั้นวันสองค่ำเดือนสาม จุลศักราชได้ยินว่าญวนเมืองกำปอดยกมาถึงเมืองพระตะบองแล้ว ก็ให้ยกกองทัพหลวงขึ้นไปตั้งอยู่ที่เมืองลังกาฝ่ายหนึ่งสองเธอ พ่อตาเจ้ามาเดือนหนึ่งสอง พระโตรปีฎกทายมาสิบพระคัมภีร์นั้น ครั้นได้ทรงทราบแล้ว โปรดให้เจ้าพนักงานจัดการอุดมเดช ให้พระสุตกีหนึ่ง, พระสังฆาภัฏฐ์ชิดหนึ่ง, พระศีลัสัตถะระณะหนึ่ง, พระญัตติหนึ่ง, พระอาเสวะหนึ่ง, พระอะนะระหนึ่ง รวมหกรูป ตามเณรรูปหนึ่ง รูป ออกไปส่งศีลัสัตถะตามเณรลังกา ซึ่งเข้ามาบวชเป็นพระภิกษุและนำโตรปีฎกทั้งมานั้นไปด้วย โปรดให้มีสมณะศักดิ์นั้นไปถึงพระสังฆนายกเมืองลังกา และจัดรูปเทียนดอกไม้เงินทองไปบูชาพระพุทธรอยพระบาทประเพณีเดือนได้กระทำมา พอเดือนสิบสองข้างขึ้นพระสังฆราชญวนกับพระสังฆนายกลังกาองค์หนึ่ง เธอยาจารึกสิบคนก็พร้อมกันไปถึงเธอดุลเดช ซึ่งทอดอยู่นอกนั้นคนใช้ไปไป

เจ้าพระยาบดินทร์เดชาได้ทราบความจากกองทัพหลวงเช่นดังนี้ก็ไม่ไว้ใจในราชการ จึงจัดให้พระเมือง, พระอัษฎาพิมล, กับออกญาสุรวงศ์ คุมไพร่พันห้าร้อยคนไปอยู่รักษาเมืองกำปอด กับให้หลวงเทพโกษาหมื่นราชามัตย์ ออกญาเดโชคนไพร่พันห้าร้อยคนไปช่วยรักษาเมืองเขมร ให้หมื่นสรรเพชญ์ภักดีมหาดเล็กไปถึงพระยาราชโยธาให้รับส่งไปยังพระตำหนักพิมาย หลวงภักดีเดชะซึ่งยกกองทัพกลับมาเมื่องปราจิณ เมืองกระบินทร์ เมืองประจันตคาม เมืองวัฒนานครนั้นให้กลับขึ้นไปยังเมือง พนมเปญโดยเร็ว แล้วให้หมื่นสรรเพชญ์ภักดีเกณฑ์นายและไพร่ที่กำลังจัดการทำกินหนทางอยู่นั้นกลับออกไปรักษาหน้าที่ป้องกันเมืองพนมเปญไว้อีกด้วย

พระบาทสมเด็จพระเจ้าอยู่หัวครั้นได้ทรงทราบข้อความตามบอกของเจ้าพระยาบดินทร์เดชาดังนี้แล้ว จึงโปรดเกล้าฯ ให้มีตราตอบออกไปว่าตามที่ญวนว่าจะส่งจำนวนหญิงมาเมืองพนมเปญนั้นหาจริงไม่ เพราะทำอย่างไรก็สู้ญวนกันจะเอาไว้เป็นหุ่นสำหรับเกลี้ยกล่อมเขมรต่อไป ซึ่งเจ้าพระยาบดินทร์เดชาได้จัดให้นายทัพนายกองไปช่วยรักษาเมืองเขมรและเมืองกำปอดนั้น เห็นว่าคนยังน้อยอยู่ จึงให้กองทัพที่ยกกลับมาเมืองปราจิณ เมืองกระบินทร์ เมืองประจันตคาม เมืองวัฒนานครกลับขึ้นไปอีกนั้นช่วยด้วยราชการแล้ว ในปีนั้น นักองค์ด้วงเกิดบุตรชายด้วย เมื่อนางนักเรียนบวรพระยาจักรีคนหนึ่งให้ชื่อนักองสุรโยวงษ์

ในระหว่างนี้มีเหตุเกิดขึ้นที่กรุงเทพฯ เรื่องหนึ่งแต่ก็มิใช่เหตุการณ์ร้ายแรงเท่าไร คือที่ตำบลแสมดำระหว่างปากน้ำบางปะกงกับกระบัตรของคลองนั้น มีอาจารย์เผือกกับอาจารย์นกคุม สมัครพรรคพวกตั้งล้อมเรือนอยู่ ในบำเหน็จรับราชทัณฑ์ ทำการออบด้วยชายฉกรรจ์แน่นขนัดเรือนอยู่ เสมอเป็นเนืองนิจ พระยามหาเทพให้จมื่นสมุหมาน (สมบุญ) คุมคนออกไปจับพวกอาจารย์เผือกกับอาจารย์นกนั้นมาให้ได้ จมื่นสมุหมานก็ยกไปล้อมจับพวกอาจารย์เผือกกับอาจารย์นกได้ ยังมิทันจะได้ชำระ ก็ได้ข่าวว่าพวกอาจารย์เผือกกับอาจารย์นกนั้นเป็นพวกเดียวกันกับพวกอาจารย์ทองอยู่ ซึ่งเป็นโจรร้ายสำคัญอยู่ในเขตรแดนเมืองนครราชสีมา ครั้นได้ข่าวว่าจมื่นสมุหมานจับพวกอาจารย์เผือกได้ ก็ยกกองทัพมาจับตัวเอาไปให้ได้ จมื่นสมุหมานก็ยกกองทัพไปรับ ได้รบกันที่ตำบลแสมดำ พวกอาจารย์ทองอยู่ต่างก็ต่อสู้ตอบกันได้ยิงปืนโต้ตอบกันเป็นสามารถ พอเวลาค่ำทั้งชายฝั่งเป็นเขตจมื่นราชามาตย์จึงให้คนแยกเป็นกองๆ ให้ห้ามทางนั้น แล้วตีตลบเข้าไป

(ยังมีต่อ)



สงครามชีวิต

โดย อรพินท์

เรื่อง สงคราม ชูชุบ

เริ่มลงแต่วันที่ ๑๕ กุมภาพันธ์ พ.ศ. ๒๔๗๑

(ต่อจากฉบับวานนี้)

—◆◆◆◆◆◆◆◆◆◆—

จากกระดูกส่วนอื่นๆ ข้าพเจ้าก็ค่อยๆ เรียบไปตามลำดับ พันบ้างละน้ำโป่งตามลงหนามอันน้อยๆ ตรงปลายไปยังฝั่งน้ำ ซึ่งเกวียนควรจะถึงอยู่ นั่นคงไปแล้ว มีรอยลากใบใหม่ๆ ภายใน ๑ หรือ ๒ ชั่วโมงมานี้เอง ข้าพเจ้าเก็บกระดูกชิ้นหนึ่งที่ทราบว่าเหตุการณ์อันใดได้อย่างดีแล้ว ต่อมาเมื่อพวกบาซูโคบล้นไปเต็มไปหมดมาบังเกวียน เตียมโคเช่ กับเกวียนลากไปพร้อมด้วยของกินอันได้ ข้าพเจ้าก็มีความใจได้เห็นเช่นนี้ เพราะนั่นชี้ให้เห็นว่า พวกบาซูโคพากันกระตือรือร้นไปยังถิ่นแดนของเรา เปิดทางไว้ให้เรา

ข้าพเจ้ารีบนำหนังสือกลับมาทางเดิมเพื่อพบกระดูกที่มาถึงชายป่าตรงสุดลำคลองนั้น ได้ยินเสียงเป่านกหวีดเสียงนกหวีดเหมือนซึ่งอาจแจ้นไปในอากาศเงียบได้ไกล ๑ หรือ ๒ ไมล์ ทั้งได้ยินเสียงคนหลายคน ตะโกนโหวกเหวกกันและจับกำพวกได้เช่นว่า—"จงให้ไป มิฉะนั้นผ่าเถอะ—!" ครั้นข้าพเจ้าได้ยินเสียงหวีดเราะเช่นโกรธระดับกำพูดชี้ดูเหมือนเป็นว่า "พวกแก๊ฟเฟอร์จะมาถึงนี่ในอีกนาที ใน ๑๐ นาทีท่านจะต้องตาย เมื่อฉันได้บอกให้ท่านกลับแล้วท่านไม่กลับพวกเขาจะฆ่าท่าน ฉันจะช่วยท่านด้วยได้ไหม?" ครั้นแล้วก็ได้ยินเสียงหญิงร้อง

เสียงของเอ็ดด์ เสียงของแอนด์คอมบ์ และเสียงแก๊ดเยร้อง—หาใช่เสียงของเฮดาไม่ แต่เป็นเสียงของแก๊ด.ย!

ครั้นแล้วขณะที่ข้าพเจ้ายืนอยู่ข้างต้นไม้ พุ่มสุดท้ายที่ขวางหน้านั้นได้ยินเสียงปืน ๒ นัด จากบ่าก็เห็นได้ถนัด รถหุ้มดินข้างบึงฟากหนึ่ง มาถึงนั่งทำจนถูกพุ่มพืด ร้อยตรีบังเหียนม้าดูหน้าไม้ตัวหนึ่ง และม้าของร้อยตรีก็อยู่ชิดกัน ร้อยตรีมีอาการโซเซหน้าหน้า ข้าพเจ้าเห็นหน้าเขาในขณะที่ข้าพเจ้ากระโดดลงจากม้าและวิ่งเข้าไป หน้าของเขาน่ากลัวยิ่งนัก ความเจ็บปวดและบ้าคะนองมือที่ได้ยิงนั่งเหยียดตรงไปยังแอนด์คอมบ์ ซึ่งนั่งอยู่ในรถกระดำเป็นพยักงันกันกรุ่นอยู่

"เอ็งฆ่าข้า" เราพูดเสียงแหบกระอักกระเกือเพราะถูกยิงกระสุนปืน "เพื่อแย่งสาวหญิง" และเราโบกมือตรงไปยังเฮดาผู้ซึ่งมองลอดระหว่างศีรษะของแอนด์คอมบ์ที่ฟุดเข้าไป ดูเรา "เอ็งเป็นผู้ร้ายฆ่าคนเหมือนดังบิดาของเจ้าหล่อน และเหมือนดังเคยฆ่าเมื่อก่อนดังเอง อา ข้าหวังว่าเอ็งจะไม่รักษาเจ้าหล่อนไว้นาน ข้าหวังว่าเอ็งจะตายเช่นเดียวกับข้า และทำลายหัวใจนักสมัครของเจ้าหล่อนให้แตกละเอียด อ้ายระไนยอัปปีย์"

เราพูดถ้อยคำเหล่านี้ด้วยคำเฉียบขาด และหยุดเป็นคำๆ คำพูดของเราอึดอัดยิ่งขึ้นเป็นลำดับ โดยเหตุว่าโลหิตไหลจากบาดแผลทำให้ลำคอแห้งนั้นไหลนี้ดีที่พูดต่อไปได้ ครั้นแล้วทั้งๆ ที่ยังคงครึ่งไปยังแอนด์คอมบ์นั้น เราผงะหงายหลังลงไปในบ่อโคลนเบื้องหลังเลยหายไปโดยไม่มีการดิ้นรน

ภาพนั้นเป็นภาพสุดสยองจนถึงแก่ทำให้ผู้คนสึกคนรับรถกระโจนลงจากรถลงเดียงพื้นอย่างกระโดดโจนทะยานๆ ลงตรงไปที่ม้าของร้อยตรี ตะเกียกตะกายขึ้นขึ้นไปนั่งบนอานขี่ควบหัวไปพลางคว้าม้าด้วยกำบังเหียนจะหันไปดูข้าพเจ้าหาความไม่ แอนด์คอมบ์ยกมือขึ้นบังตา เฮดาทรุดกายเฟ่ลงกับพื้นและแก๊ดเยหญิงมีสติดีกตัวเอง และพูดเป็นภาษาครีดึงการที่ถูกลำปละถูกเฉพาะเครื่องหัดที่ข้าพเจ้าได้ยินและได้ยินมาแล้วนั้น ที่ข้าพเจ้าได้ยินและได้ยินมาโดยเครื่องหัดที่ข้าพเจ้าได้ยินและได้ยินมาแล้วนั้น นับว่าเป็นการถูกต้องที่สุดยอด

"ฉันยิงได้ทางเดียวเช่นนั้น" แอนด์คอมบ์ตอบลอยๆ "ดูๆ ดูเหมือนกับผู้ร้ายฆ่าคน ท่านจำไม่ได้หรือว่าฉันเคยบอกท่านว่า ฉันจะฆ่าคนๆ หนึ่งในตำบลนี้ด้วยเรื่องผู้หญิง?"

"จำไม่ได้เลย" ข้าพเจ้าตอบอย่างอาดหญิง "จำได้แต่ว่าท่านเคยพูดอยู่ขณะนั้น พวกบาซูโคเหล่านั้นกระโจนเข้ามา อ้ายคนนั้นมันยิงก่อนเรียกเฉียดฉันไปจนถึงหู พวกนั้นเข้ามาเร็วๆ ดังสามารถที่ได้ จงต่อบอกให้ฉันไป"

เราเร่งสั่งท่านหน้าเราก็ดีเหลือเกิน ภาพหลังเราบอกข้าพเจ้าว่าเราเคยเห็นมาแล้วเมื่อที่บ้านของเรา ข้าพเจ้าจึงมีอันเอาใจใส่ในหน้าเกวียนออกไปพ้นจากรถและเรียกเสียงใหญ่ ดังลอยฟากไป จนกระทั่งรถมาถึงเราก็ดีเหลือเกินของเรา ข้าพเจ้าจึงหันหน้าเกวียนออกทางเกวียนเลี้ยวไปยังแอนด์คอมบ์ ข้าพเจ้าพูดว่าพุ่งหมาย เพราะว่าเมื่อข้าพเจ้าหันมองดูไปก็เห็นบาซูโคพวกหนึ่งมีอาวุธครบมือ ยืนตรงมาทางเราในระยะประมาณ ๕๐๐ หลา แล้วและข้าแห่งดวงอาทิตย์ตกต้องต้องหอก เป็นการตระหนักแน่ว่าคนลอยเหตุหรือคนล่อตอนนี้ซึ่งรอดก็ได้เป็นนกหวีดเป็นสัญญาให้นั้น ได้เรียกพวกนั้นออกมาจากที่ซุ่มซึ่งตัดอยู่ทางจะไปยังตำบลสุดเพื่อจะได้จับเรา ถ้าเราพยายามหนีไปทางนั้น

บัดนี้ข้าอยู่ประการเดียวที่จะต้องปฏิบัติ ณ ที่นี้ ทางแล่นข้ามลำธารเล็กและลงเนินไปตามลาดนั้นทางฝั่งไม่ ในโอกาสแห่งการที่ปลดโค พักผ่อนที่เมื่อตราวเรานี้ ข้าพเจ้ามีโอกาสมั่นใจไปมากกว่า พลางนึกว่าแม้นั่นจะรุ่งระยะก็ดี ก็ยังอาจขับเกวียนนั่นไปได้ บนลุ่มลาดนั้นข้าพเจ้าพบที่ราบกว้างแทบจะเรียกได้ว่าเป็นทุ่งสูง เพราะมีพุ่มไม้น้อย และรอยทางแล่นข้ามที่ราบนั้นไป ในการสับส่วนในภายหลังต่อมา ข้าพเจ้าทราบว่ามันเป็นทางที่พวกล่าขี้และพวกอื่นๆ เคยใช้เป็นทางเดินมาโดยที่พวกบาซูโค หรือมีฉะนั้นก็เป็นทางที่พวกเขาใช้เดินไปทำงานในบ่อยๆ

"ตามมา" ข้าพเจ้าร้องตะโกนและข้ามลำธารนั้นระหว่างแอ่งเล็กๆ ครั้นแล้วนำทางนั้นไปตามลาดหิน ม้า ๔ ตัวทำหน้าที่เป็นอันดี และรถสร้างไว้อย่างแข็งแรงจึงไม่เป็นอันตราย พลางยอดข้าพเจ้าเหลียวกลับไปดูเห็นพวกบาซูโคไล่ติดตามเรามา

"ตีม้า!" ข้าพเจ้าร้องบอกแอนด์คอมบ์ และเรากี่ห้อไปตามรอยทางยาวรถแกว่งไกวและกระดอนไปบนทุ่งขรุขระ บัดนี้ดวงอาทิตย์กำลังตกดิน ภายในครึ่งชั่วโมงก็จะมืดมิดตามมืด

ชั่วเวลาครึ่งชั่วโมงนั้น เราจะถึงออกหน้าพวกบาซูโคไปได้หรือ?

ตอนที่ ๙

หนี

ดวงอาทิตย์ลงหายแล้วประกายรุ่งโรจน์ ข้าพเจ้าเหลียวกลับไปดู โดยอาศัยแสงสว่างสุดท้ายแห่งวันสิ้นอาทิตย์ เห็นบาซูโคคนหนึ่งประกฏเด่นชัดอยู่เหนือพื้นดิน เขายืนอยู่บนเนินสูงซึ่งอยู่ห่างเป็นระยะ ๑ ไมล์ หรือกว่านั้น เขาต้องตอยพวกเพื่อนของเขาซึ่งตามมาทางเดียวกันนั้น ฉะนั้นเป็นอันว่าพวกบาซูโคเสียงหายเลิกจากการไล่ติดตามไม่ จะทำเป็นประการใดเล่า? บัดนี้เป็นเวลามืดค่ำเราจะไปถึงที่ใด จะหลงทางมั่งจะถึงล่องไปในโพรงหนึ่งและเป็นเหตุให้ขาหัก บางทีเราอาจจมลงไปในโพรงแห่งใดแห่งหนึ่งก็ได้ เพราะฉะนั้นต้องตอยอยู่ตลอดค่ำ ดวงจันทร์จะขึ้น ซึ่งจะยังไม่ขึ้นจนกว่าจะถึงเวลา

(ยังมีต่อ)

เรื่อง

เกียม ฮวง ซัว

(เกร็ด พงศาวดาร จีน แผ่น ดิน ไต ถัง)

เริ่ม ตั้งแต่ วันที่ ๒๖ เดือน มีนาคม พ. ศ. ๒๔๘๕

(ต่อ จาก ฉะบับ วาน นี้)

ความ ตลอด เช้า นี้ ความ คุก ใจ ยิ่ง นัก รับ เอา ความ ออก ไป เล่า ให้ ก๊อก กอง เส็ง กับ นาง เคียว เซียง ซาว พัง คน ทั้ง สอง ได้ ฟัง พลอย มี ความ ตก ใจ ก๊อก กอง เส็ง พูด แต่ เบา ๆ ว่า ทั้ง นี้ คง เป็น ความ คิด ของ ท้าย ถัง ฉิน มัน คิด จะ กำจัด ท่าน แต่ เล่า และ ประดา พวก เรา ทั้ง ปวง พอ ก๊อก กอง เส็ง พูด ขาด คำ รู้ สึก ว่า มี คน มา ยืน ดัก ซาย เสือ ทาง ข้าง หลัง จึง เหลียว ไป ดู จำ ได้ ว่า ยั่ง แบะ หัก หน้า คน ใช้ ใน บ้าน มี ความ สงสัย ถาม ว่า เจ้า มา ทำ ไม จน ถึง ห้อง นี้ ยั่ง แบะ ตอบ ว่า ข้าพเจ้า ได้ รับ คำ สั่ง จาก ใต้ เท้า ให้ มา ตาม ท่าน จ๊อ กลับ ไป บ้าน โดย เร็ว ก๊อก กอง เส็ง ถาม ว่า มี เรื่อง อะไร เกิด ขึ้น หรือ มา ตา จึง ต้อง ใช้ ให้ เจ้า มา เที่ยว ตาม หา เรา ยั่ง แบะ ตอบ ว่า มิ ได้ แต่ ไม่ ทราบ ว่า จะ มี เรื่อง อะไร ยั่ง กำลับ ข้าพเจ้า มา ว่า ถ้า พบ ท่าน จ๊อ แล้ว ให้ บอก ว่า ให้ ท่าน รีบ กลับ ไป บ้าน โดย เร็ว ก๊อก กอง เส็ง ได้ ฟัง นั่ง คิด อยู่ ประเดี๋ยว จึง ว่า ดี แล้ว เจ้า จง รีบ เดิน ทาง กลับ ไป ก่อน เรา จะ ตาม ไป ภาย หลัง อย่า ช้า พรุ่ง นี้ เรา จะ ไป ให้ ถึง ยั่ง แบะ คำนับ รับ คำ แล้ว แยก ทาง ไป ก๊อก กอง เส็ง บอก ให้ ยั่ง แบะ กลับ ไป ก่อน จึง ว่า ทาง บ้าน คง จะ มี เรื่อง เดือด ร้อน เกิด ขึ้น เป็น แน่ มา ตา จึง ใช้ ให้ ยั่ง แบะ มา ตาม จะ ต้อง รีบ ไป ส่วน โหงว เลี่ยง เห็น จะ ต้อง ละ เมือ ไป ชั่ว คราว เมื่อ เสร็จ ธุระ ทาง โน้น แล้ว จึง ค่อย กลับ มา สั่ง สอน คิด ช่วย เหลือ กัน ต่อ ไป คน ทั้ง สอง ได้ ฟัง ก็ เห็น ชอบ ด้วย พอ ตะวัน เย็น ก็ ชวน กัน ออก เดิน ทาง กลับ ไป บ้าน ก๊อก กอง เส็ง รุ่ง ขึ้น พอ ตะวัน เที่ยง ก็ถึง ก๊อก กอง เส็ง พา เซ่ง เกียว ช่วง กับ นาง เคียว เซียง เซาะ ตรง เข้า บ้าน ของ ตัว ครั้น ถึง ประตู หน้า บ้าน พบ นาง ซี คน หนึ่ง อายุ สัก สี่ สิบ ปี ยืน อยู่ ที่ ทาง ประตู ใน มือ ซ้าย ถือ ระฆัง ทอง เหลือง ใหญ่ เท่า กำ มือ ใส่ เข้า ไป หนึ่ง มือ ขวา ถือ กระบอง เหล็ก ยาว ประมาณ สาม เมตร อัน หนึ่ง เห็น แต่ เหล็ก ไว้ ที เถอ มี ความ สงสัย พิจารณา ดู แล้ว คิด ว่า นาง ซี คน นี้ ทำ ตัว เป็น คน มี ความ รู้ ไม่ เลว เลย แต่ เหตุ ไร จึง มา นั่ง ขาย ของ ประตู บ้าน เรา อยู่ เช่น นี้ คิด แล้ว จึง เข้า ไป ประคอง มือ คำนับ ถาม ว่า ท่าน มา นั่ง คอย ใคร อยู่ ที่ บ้าน นี้ หรือ หรือ จะ บัญชา การ เข้า ของ เงิน ทอง สิ่ง ใด นาง ซี ตอบ ว่า มิ ได้ ข้าพเจ้า มา นั่ง ตั้ง ใจ จะ พบ กับ ก๊อก กอง เส็ง ด้วย ข้าพเจ้า ได้ รับ คำ สั่ง จาก อาจารย์ ให้ มา ก๊อก กอง เส็ง ยิ่ง มี ความ ยิน ดี ยิ่ง นัก ว่า สำนัก ของ ท่าน อยู่ แห่ง ใด นาง ซี ตอบ ว่า ข้าพเจ้า เป็น ส่วน การ ใหญ่ อยู่ ที่ ภูเขา โกด้อย เร็ง เกียว อ๋อง ถาม บ้าง ว่า ระฆัง นี่ สำหรับ ทำ อะไร นาง ซี ตอบ ว่า ระฆัง นี้ สำหรับ ใช้ เรียก ผู้ คน ถ้า คน มา แล้ว คน ที่ ได้ ยิน เสียง ก็ จะ พา กัน มา หา ข้าพเจ้า ก๊อก กอง เส็ง สังเกต ว่า เมื่อ เช่น นี้ ท่าน ต้อง การ พบ ก๊อก กอง เส็ง ทำ ไม ไม่ ตี ฉิ่ง เล่า เพราะ บ้าน นี้ เป็น บ้าน ของ เรา นาง ซี ได้ ฟัง เอา เหล็ก เคาะ ระฆัง ทันที แต่ หา มี ผู้ ใด ออก มา ไม่ ก๊อก กอง เส็ง หัว เราะ ว่า เห็น จะ ไม่ มี ผู้ ใด ออก มา เป็น แน่ แล้ว ข้าพเจ้า ถือ กำ กับ ก๊อก กอง เส็ง ขอ ขอย โทษ ยิ่ง กัน อยู่ ข้าพเจ้า จะ เร่า ไป บอก ให้ เขา ออก มา พบ กับ ท่าน เดี๋ยว นี้ ว่า แล้ว รีบ เชิ่ง เดิน ออก ช่วง กับ นาง เคียว เอี๋ยง เซาะ เข้า ไป ใน บ้าน ขณะ จะ ก้าว เท้า เข้า ประตู เห็น ระฆัง ของ นาง ซี วาง อยู่ จึง ยก ลง เคาะ ระเด็น ไป นาง ซี เห็น เช่น นั้น มี ความ ตก ใจ พูด ว่า เหตุ ไร ท่าน ตี ระฆัง ของ ข้าพเจ้า ด้วย เล่า ก๊อก กอง เส็ง ได้ ฟัง หา ได้ ตอบ ประการ ใด ไม่ รีบ พา คน ทั้ง สอง เข้า ไป ใน ห้อง รับ แขก พอดี พบ กับ นาง ว่อ หัว ภรรยา ของ ตัว เมื่อ ได้ แนะ นำ ให้ รู้ จัก กับ เซ่ง เกียว ฮ่วง นาง เคียว เอี๋ยง เซาะ แล้ว ถาม ภรรยา ว่า มา ตา เรา ไป ไหน ไม่ เห็น หน้า ท่าน มี ธุระ สิ่ง ใด หรือ จึง ให้ ยั่ง แบะ ไป เที่ยว ตาม ตัว เรา นาง ว่อ ย หัว ตอบ ว่า การ ที่ มา ตา ให้ ยั่ง แบะ ไป เที่ยว ตาม นี้ ก็ ด้วย ความ คิด ถึง ท่าน เพราะ ท่าน ออก จาก บ้าน ไป แล้ว เลย หา ย เงียบ ไป มิ ได้ แจ้ง ธุระ ประการ ใด ก๊อก กอง เส็ง ระลึก ถึง นาง ซี ขึ้น มา ว่า ท่าน นั่ง อยู่ ที่ ประตู บ้าน อยู่ จน มา ได้ จึง ถาม ขึ้น ว่า เรื่อง ส่วน ตัว ของ เรา บุ ใน ไว้ ก่อน ด้วย เดี๋ยว นี้ มี เรื่อง ปลาด อยู่ เรื่อง หนึ่ง เจ้า ยัง รู้ ประการ ใด บ้าง หรือ ไม่ พูด แต่ เล่า เรื่อง นาง ซี ให้ ฟัง นาง ว่อ ย หัว ว่า ข้าพเจ้า มิ ทราบ เลย แต่ ไม่ เป็น ไร จะ ออก ไป เชิญ ตัว เข้า มา ให้ ถาม ดู ก๊อก กอง เส็ง ได้ ฟัง เห็น ชอบ ด้วย นาง ว่อ ย หัว สั่ง รับ ออก ไป เชิญ นาง ซี เข้า มา ใน ห้อง รับ แขก ขณะ นำ ให้ รู้ จัก กับ สามี ของ ตัว และ ว่า ขอ ท่าน จง ยก โทษ ให้ แก่ ข้าพเจ้า ด้วย ครั้น ที่ มิ ได้ ออก ไป ต้อน รับ แต่ แรก เพราะ ไม่ ทราบ ท่าน อยู่ ใน ที่ นี้ เลย นาง ซี เห็น ก๊อก กอง เส็ง ก็ ตะลึง ใจ เมื่อ ตอบ ถ้อย คำ นาง ว่อ ย หัว แล้ว จึง จำ กับ ก๊อก กอง เส็ง ว่า ข้าพเจ้า ตั้ง ใจ มา จะ พบ ท่าน ข้า นาน แล้ว แต่ ครั้น มา ได้ พบ ตัว ก็ มิ รู้ จัก ไม่ ได้ ทัก ถาม แต่ แรก ขอ ท่าน จง ยก โทษ ให้ เสีย เถิด ก๊อก กอง เส็ง ได้ ฟัง ก็ ยิ้ม พลาง ถาม ว่า ท่าน ชื่อ ว่า ฮ่า หาว ข้าพเจ้า นั้น ด้วย กิจ ธุระ สิ่ง ใด หรือ นาง ซี ได้ ฟัง ก็ หัว เราะ ตอบ ว่า ธุระ ของ ข้าพเจ้า จะ ว่า สำคัญ ก็ ได้ หรือ ไม่ สำคัญ ก็ ได้ เมื่อ ท่าน ได้ ทราบ ก็ จง พิจารณา ดู อัน การ ที่ ข้าพเจ้า ขอ สำหาว ตะ พบ ท่าน นั้น นั้น เนื่อง ด้วย ได้ ยิน ชื่อ เสียง ถึง ความ รู้ และ ความ สามารถ ของ ท่าน ว่า จัด เป็น ยาก จะ หา ผู้ เสมอ เหมือน มิ ได้ จึง ใคร่ จะ พบ ตา ของ ให้ เห็น ประจักษ์ ด้วย ตา ตน เอง มิ ทราบ ว่า ท่าน ยัง จะ พอ ใจ หรือ ไม่ ประการ ใด ก๊อก กอง เส็ง ได้ ฟัง ก็ หัว เราะ พลาง ตอบ ว่า ข้าพเจ้า เป็น ผู้ มี ความ รู้ และ สติ ปัญญา น้อย อัน ข่าว เล่า ลือ นั้น ย่อม จะ เกิน แก่ ความ จริง ไป ท่าน จะ ถือ เอา เป็น จริง มิ ควร นาง ซี ว่า ธรรม ดา มี เพลิง ย่อม ต้อง มี ควัน ท่าน จะ ปฏิเสธ หา ควร ไม่ การ ที่ ท่าน ปฏิเสธ นั้น ชะรอย จะ ไม่ พอ ใจ จะ ทดลอง ความ รู้ โดย เห็น ข้าพเจ้า มี ดู ดวง ดอก กระมัง ก๊อก กอง เส็ง ว่า มิ ได้ ข้าพเจ้า พูด ด้วย ความ สัตย์ และ ความ จริง แต่ เมื่อ ท่าน มี ความ สงสัย ไป มา แล้ว ข้าพเจ้า ก็ มิ ขัด ขืน หาก ต้อง ออก ว่า - ถ้า ข้าพเจ้า พลาด พลั้ง ประการ หนึ่ง ประการ ใด ท่าน ก็ ต้อง กรุณา แก่ ข้าพเจ้า บ้าง อย่า หัก หาญ แก่ ข้าพเจ้า ให้ รุน แรง จน เกิน ไป เลย และ ก่อน ที่ เรา จะ ต่อ สู้ ทด ลอง ความ รู้ ซึ่ง กัน และ กัน ท่าน ควร บอก ชื่อ เสียง ของ ท่าน ให้ ข้าพเจ้า ทราบ ก่อน นาง ซี แสดง ความ ยินดี ตอบ ว่า ข้าพเจ้า ชื่อ ลือ นั้น คน ทั้ง หลาย เรียก ข้าพเจ้า ว่า ตัน นี่ โกว ก๊อก กอง เส็ง ว่า ดี ละ เรื่อง ที่ ท่าน ออก ไป ถาม ถึง ดู อา ตลอด หา กัน ออก ไป พอ เตรียม ตัว เสร็จ ก๊อก กอง เส็ง ก็ ลุก ขึ้น แสดง แบะ กอง ของ ตัว ออก ไป ก่อน นาง ซี ก็ ลุก ขึ้น เช่น เช่น นั้น จึง ปล่อย แส่ง อั๋ง กอง ของ ตัว ออก รับ แส่ง ทั้ง สอง ต่าย ได้ ต่อ สู้ กัน อยู่ พัก หนึ่ง แส่ง อั๋ง กอง ของ นาง ซี ลุ ยิ่น ได้ แส่ง นั้น ล้ม ลง ตาย กับ ที่ นั่น คน นาง ซี ลุ ยิ่น เห็น เช่น นั้น มี ความ ตก ใจ และ โกรธ ระคน กัน จึง ชัก ดาบ ออก เผ่น เข้า ตี ก๊อก กอง เส็ง ยก ปะ เกียม ฉิน รับ ต่อ สู้ กัน อยู่ ชั่ว เพลง ยัง เอา ชนะ แก่ กัน มิ ได้ นาง ซี ลุ ยิ่น ผู้ กำลัง มี ได้ น้อย ละ ออก หนี ก๊อก กอง เส็ง คิด ว่า นาง ซี คน นี้ ลักษณ ท่า ทาง เป็น คน ทุรชน หา ความ คิด มิ ได้ เรา จะ ปล่อย ให้ ไป มิ ควร ต้อง ตัด ทำ เสีย เกิด คิด แล้ว รีบ ตาม ไป โดย เร็ว ทัน ใด นั้น ได้

(ยัง มี ต่อ)

บริษัทประกันชีวิต แมนฮัตตันแฟกเชอรเรอรส ทุนทรัพย์

๒๗,๐๐๐,๐๐๐ บาท

จำนวนเงินรับประกันไว้เฉลี่ย

๑,๒๒๖,๒๒๗,๐๕๐ บาท

เพื่อมั่นคงกันครอบครัวของท่าน เมื่อท่านถึงแก่กรรม หรือหวังผลประโยชน์เมื่อท่านมีชีวิตรา ท่านควรประกันชีวิตของท่านกับบริษัทนี้ มีใบประกันหลายชนิดที่ท่านจะเลือกได้ตามสถานปรารถนาต่ำหรือเพียงเล็กน้อยเช่นเบี้ยหลักกันนั้นคงที่สุด ราคาถูกที่สุด ละเอียดมายังท่าน โปรดถามไปยัง

บริษัท แองโกล สยาม คอรปอรเรชั่น จ. ก.

เอเย่นต์

รักษาวัณโรค

ด้วยยาฉีด (Tuberculosis Vaccine) ชื่อว่าโอ (B—O) ถ้าท่านรู้สึกว่ามีอาการขึ้นแล้ว โปรดรีบมารักษาโดยไม่ชักช้า ส่วนโรคริดสีดวงจมูก, หนองใน, ผิวหนังเรื้อ มีพร้อมทั้งยารับประทานและยาฉีด เชิญมารักษาเร็วโดย

นายแพทย์ ส. ชานาญกิจ

โยโกหามาแพทย์

๑๗ ถ.ตรีเพชรเยื้องศาลาเฉลิมกรุงพระนคร

รับรองว่าของดีดี



ด้วยราคาย่อมเยาว์ ไอโอดีน และเครื่องประกอบทุกอย่าง กับทั้งเสื่อง ที่เสื่องดังๆ และชัดเจน กับงานเสื่องทุกชนิด และเครื่องอะไหล่ รายท่านด้วยราคาถูกที่สุด

เชิญชม

ห้างอัตตังคนิเคราะห์

ถ.พนักงาน ๑๐๗ — ๑๑๐



SMITH'S BATTERIES

"FOR MAXIMUM POWER AND LIFE"

มาถึงโดยเรือ "โคลา" ๑๑/๒/๗๕ สำหรับรถยนต์ทุกชนิด จักรยานยนต์ทุกชนิดทุกรุ่น เรือยนต์ และวิทยุทุกอย่าง รูปแบบต่างๆกัน

(ตามชนิดที่นายช่างไฟฟ้าของโรงงานสร้างรถกำหนดไว้)

รับรองว่า "ดีดี" จะทำให้ท่านไม่เสียดายเงินเลย

บริษัท แอล. ว. บราเดอรส์

ทางเยื้อง โทรศัพท์ ๑๐๒๒ พระนคร

เอเยนต์ในประเทศสยาม

เข็มขัดนากวิทยาศาสตร์



ท่านส่งทำที่เรา ได้แบบงามๆ และมั่นคงใจให้ท่านอุ่นใจ

นพคุณ

ตรงข้ามตรอกไก่ บางรัก, พระนคร

เพื่อยังกันลอดลางเข้าไฝผิด

บุหรี่ยี่ก๊กแท้มวนมาเกาก่อนใครๆ ปีแล้ว เปนบุหรี่ที่ไม่ได้ตราล่อลางเที่ยมมาท ไม่มีตำราและไม่ได้ขายไปอยู่แห่งไหนเลย จำหน่ายแห่งเดียวที่ บ้านศุนวัต หลังศึกกรมยี่ก๊ก เยื้องวังถนนเฟื่องนคร ทางเข้าข้าง ห้างบริบูรณ์โอสถ ปากตรอกมีป้ายบอกทางเข้า เลี้ยวซ้าย หลังศึกกรมยี่ก๊กขาย อยู่ในบ้าน (ไม่ใช่ศึกกรม) ไม่มีตราว่า ของหลวงกิจการศึกษา

บ้านศุนวัต บุหรี่ยี่ก๊กแท้



วุด โร **วุด โร**

หมวกสักหลาด "วุดโร" รุ่นใหม่มาถึงแล้ว รูปทรงงามตามสมัยนิยม เนื้อละเอียดสม เปน หมวกที่มีชื่อชมยังกฤษ ขนาด ๖๑๒ถึง๗

ฮกจ๋วนแอนโก

ถนนเยาวราช สี่แยกวัดตึก พระนคร

จะพ้นทุกข์

ในการท้องผูก, ท้องขึ้นอืดเฟ้อ, แน่นเป็นคราว, จุกเสียด, คลื่นเหียน, มอเท้าเย็น เป็นเหงื่อ, เส้นตึงตะคิว ถ่วงทำให้ปวดเมื่อยเอว, นอนไม่หลับ ก็ด้วย **ยาทำลายกษัย** ของร้านขายยาจุลโมกข์ และยาตานเลือด ตานลม **สตรีอย่าไฟไม่ได้** ทำให้ชูบวด ผอมแห้ง รับประทานอาหารไม่ได้ นอนไม่หลับ ระดูไม่ปรกติ หัวใจหงุดหงิด ให้รีบรับประทานเสียโดยเร็ว โรคของท่านก็จะพลันหายไปโดยเร็ว เวลานี้ ลดราคา **ซื้อ๑แถม๑** ขวดใหญ่ ๑.๒๕ บาท เล็ก ๗๕ สต. มีขายหน่ายทั่วไปและที่

ร้านขายยาจุลโมกข์

ถนนมหรรณพเหนือ ๑๐—๑๐๕ หางเจ้งนายบุญรอด จุลโมกข์ ผู้เป็นเจ้าของ

ถุงมือหนังสาว

สตรีสาวทุกคน คงยังจะไม่ทราบความเปนไปในวิถีแห่งชีวิตดีร้อนไม่ต้องนึกถึง ๑.เกราะรัดน์ ยังเปนที่ต้องการที่ต้องเจออยู่เสมอ ได้เรียนคำราวานนึกแล้วใหม่ทันสมัย กล่าวถึงอนามัย การศึกษา มรรยาทการบ้านเรือน การสังคม ความรักโรคาลัย ซึ่งมีประโยชน์ล้ำหนึ่งอาหารอย่าง ทั้งปวง เปดสำรับบาญชีถูกต้องได้ ราคา ๑๐ สตางค์ มีจำหน่ายทั่วไป ห้างเนียงอังได ที่ในพร้อมภัณฑ์ พระนคร

เอ้ง ภาคสุวรรณ

เปดมัฆวาน

ทนายความชั้นที่ ๑

ตำบลงาน เลขที่ ๔๗๕

ถนนจักรเพชร พระนคร



คน แต่เมื่อนั้นกำลังสิ้นหนึ่ง อีกคนยังเป็นเด็กรายอยู่ในราวเจ็ดขวบ ส่วนชายกำลังหนุ่มคนมีอายุระราวสี่สิบคน กำลังมาตั้งวงเล่นกลางสี่สองวันชำนาญรู้หากินนั่นอยู่ เมื่อเท่งเจ็กจึงทำเป็นเข้าไปถามว่า พวกท่านหากินกันมาช้านาน เท่าใดแล้ว จึงชำนิชำนาญดีนัก ชายที่แต่งเพียงเล่นกลหรือมีเรื่องอื่นอีกด้วย ก็ตอบว่า พวกข้าพเจ้าหากินในทางเล่นกลอย่างเดียว แต่หากใครอยากดูก็จะแสดงประสาศิษย์ดาร์ ก็อาจแสดงได้ เมื่อเท่งเจ็กมองดูเครื่องใช้ ของพวกเหล่านั้นเห็นมีหีบใหญ่ใบหนึ่งวางอยู่ตรงหน้าคนหลายคน เมื่อเห็นเช่นนั้นมีความสงสัยตรงว่าพวกเหล่านั้นจะเอาหีบมาทำไม ในหีบจึงยกมีอะไรหีบนั้นหลายอย่าง หีบนั้นใหญ่จึงเหลือประมาณนัก จะเป็นที่ใส่เข้าของหรือสิ่งใดลงเบิดให้ข้าพเจ้าดูหน่อย พวกเหล่านั้นพากันตอบว่า ข้าพเจ้าจะเบิดให้ดูก็ได้ดอก แต่เห็นว่าเปนการเสียเวลาไม่มีประโยชน์ อันท่านมีใช่เจ้าหน้าที่ในสมาคมจะมาดูนวย เมื่อเท่งเจ็กก็ว่า เราจะเป็นใครมาแต่ไหนก็ตามที แต่เมื่อเห็นใครทำเป็นที่น่าสงสัยก็อาจตรวจดูได้ ด้วยเวลานี้ภายในบ้านเมืองกำลังเกิดโจรผู้ร้ายกันชุกชุม พวกเล่นกลได้ฟังดังนั้นก็ไม่พอใจ ต้องมองดูหน้าของเมื่อเท่งเจ็กแล้วถึงว่า แม้ท่านจะพยายามตรวจให้ได้จริง ข้าพเจ้าไม่อาจขัด แต่จะถามสักคำว่า แม้ท่านตรวจไม่เห็นสิ่งร้ายแล้วจะทำเป็นประการใด หรือจะยังสิ่งหนึ่งสิ่งใดมาตอบแทนท่านบ้าง เมื่อเท่งเจ็กก็ว่า พวกเจ้าพูดเช่นนั้นหากูกลัวไม่ ด้วยเวลานี้ฝ่ายเรานั้นก็สิ้นสงสัย หากตรวจไม่เห็นสิ่งใดเปนเองข้าพเจ้าก็ยินดีจะขอโปรดจะต้องนำปรับปรุงเรื่องร้องเอาอันใดมันเล่า ทันใดหญิงที่เปนลำราร้องขึ้น ถ้าเช่นนั้นเราจะยอมให้มันตรวจพื่อประโยชน์อันใด เมื่อขืน ขืนว่า ไม่ให้พวกเจ้าตรวจดังใจแล้วใครจะมาเสียวร้องด้วยไม่ได้ หากใครถือดีมารังแกก็ต้องสู้เรื่อง เมื่อเท่งเจ็กได้ฟังดังนั้นโกรธ และใครจะหาเหตุให้รู้เรื่องของเขาขึ้นโดยแน่นัด ด้วย ดังนั้นจึงร้อง ตวาด ไปว่า ร้ายเลยอีพวกนี้ไม่ดีความคิด มึงรู้หรือไม่ว่ากูเป็นใครมาจากไหน การที่มึงบังอาจด่วงเกิน ดังนี้เปนอุตามผิด ว่าแล้วเอาเท้าเข้ากระทืดเครื่องเล่นกลลงกลางเกลื่อน พวกเหล่านั้นพลันมีความโกรธขึ้นมาบ้าง ฉวยเข้าไปร้องตวาดตอบ ลงมือทำร้ายด้วย เมื่อเท่งเจ็กเห็นได้โอกาสก็เลยเข้าสู้ ทั้งต่างฝ่ายก็ตอบกันเป็นสามารถ แต่พวกเล่นกลมีกำลังมือน้อยพ่ายแพ้ ผิดกับเมื่อเท่งเจ็กพยายามที่คิดไว้ยอมเสียเปรียบ ทั้งเคยฝึกสิลปะการต่อสู้มานาน ดังนั้นจึงสู้กันพักใหญ่

เรื่อง "เคียน ล่ง กุน"

เริ่ม ลง วัน ที่ ๒ มีนาคม พ.ศ. ๒๔๗๔

(ต่อจากฉบับวานนี้)

พวกเล่นกลก็เริ่มถอยกำลัง เมื่อเห็นว่าพวกตนจะสู้ไม่ได้ จึงร้องว่า บัดนี้ข้าพเจ้ายอมแพ้ท่านแล้ว เมื่อท่านต้องประสงค์จะดูสิ่งใดจงดูตามชอบใจเถิด ว่าแล้วก็รีบโรกหูเจาะเปิดหีบนั้นออก เมื่อเท่งเจ็กมีความยินดีรีบเข้าไปดู เห็นภายในหีบนั้นมีเครื่องประกอบในการเล่นกล ซึ่งสำคัญว่านี่นั่นจะถูกจับขังอยู่ในนั้นหามิได้ พอกเล่นกลปลอยให้ดูแล้วจึงกล่าวว่า ท่านทั้งสิ้นใช่ที่ควรจะมีผิดตามพระราชกำหนดกฎหมายบ้าง เมื่อเท่งเจ็กได้ฟังนึกละอาย แต่แสร้งหาทางตอบแก้ว่า ความจริงพวกเข้ายังไม่รู้เรื่องคันธนูลูกหนังบางของเราการที่เราตรวจค้นก็เพราะได้รับคำสั่งของท่านชุนอำนวย แต่เมื่อปรากฏว่าพวกเข้ามิได้ทำแล้วเราก็จะขอลา พูดยังคำว่ายังไม่ทันออกจากปากนั่นเทียว ต่อไป ครันครู่นั่นบ่ายรู้สึกหิวก็จะเข้าของอาหาร กิน ใกล้จะยื่นสิ่งรู้สึกว่าเงินของที่เตรียมมาใช้นั้นได้หมดโดยไม่รู้ตัว เมื่อนึกได้เช่นนั้นมีความวิตก เห็นว่าจะต้องหมดด้านหนึ่งไปสิ่งๆ หน้าก่อน ถ้าจึงคอยทำมาขายใช้ให้ต่อภายหลัง คิดแล้วก็รีบออกจากเถ้าเฮ้ออกจึงไปโดยไม่ออกกล่าว พวกเขียงยี่เห็นเช่นนั้นต่างร้องบอกว่าจะกันเงินคืน บางออกกรอดตามเป็นหางไปเต็มถนน พอกันกับพวกเขียงยี่เข้าจับได้ พลางถามว่า เป็นเพราะเหตุใดท่านจึงหนีมาไม่บอกเล่าให้กระจ่าง หรือไม่มีเงินชำระค่าอาหารที่ร้านบอก เมื่อเท่งเจ็กหมดหนทางก็จำต้องตอบไปตามจริงว่า เหตุนี้ก็เพราะเราเสียมีได้เอาเงินทองติดตัวมา ครั้นมารู้สึกก็บังเอิญกินเข้าปลาอาหารของเจ้าอื่นเสียแล้ว เมื่อเห็นหมดหนทางก็ต้องกลับไปเอาเงินที่บ้าน หากได้ตั้งใจหนีเพื่อตกโทงอย่างไรไม่ อนึ่งตัวเราบริการเป็นชุนนางอยู่กับท่านชุนอำนวย ค่าอาหารเพียงเล็กน้อยเท่านี้เราไม่กล้าที่จะโกงตลก ว่าแล้วก็เดอะจึงเชื่อแข่รอง คนให้พักการจริง พวกเขียงยี่เห็นเมื่อเท่งเจ็กแต่งตัวเป็นชุนนางก็ยอมเชื่อ ไม่กล้าพูดจาด่วงเกินให้รุนแรง เพียงแต่ถามว่า ถ้าเช่นนั้นจะให้ข้าพเจ้าไปเก็บไว เก่าเจ้าของโรงเตี๊ยมอย่างไรเล่า เมื่อเท่งเจ็กตอบว่า พวกเจ้าไม่ต้องวิตก เราเต็มใจจะให้ยึดหมวกยี่หีไว้เป็นประกันไว้หนึ่ง รอเมื่อเราได้เงินทองมาแล้วจึงจะขอถ่ายคืนภายหลัง พวกเขียงยี่เห็นดังนั้นราคาก็ยอมโดยดี ครันเมื่อเท่งเจ็กออกหมวกมอบให้ไปแล้ว จึงรีบออกเดินทางตัดตรงไปเมืองหลวง ตั้งใจจะไปให้ถามพวกภรรยาของนักปันให้รู้เรื่องก่อน ภายหลังก็ลงออกติดตามได้ดอก ไม่ช้ามาถึงสะพานศิลาใหญ่และที่ตรงนั้นเป็นถนนลาดเพรง เมื่อเท่งเจ็กพอเดินจะผันผ่าน ได้ยินเสียงคนตะโกนเรียกมาว่า ท่านเมื่อเองยังมีกิจธุระจะไปแห่งใดหรือ เมื่อเท่งเจ็กได้ยินก็หยุดเหลียวดู ไม่ช้าเห็นหญิงสาวคนหนึ่งเดินมาแต่ไกล ครันเข้าไปใกล้จึงจำได้ว่านางคันหมุยฮุ้นบุตรสาวของคันซิด เมื่อเมื่อเท่งเจ็กเห็นเช่นนั้นจึงถามว่า เหตุใดเสียนม่วยจึงมาเดียวดายหรือว่าเมื่อจะไปธุระใดช่างไหน นางคันหมุยฮุ้นจึงว่า เหตุที่ข้าพเจ้ามาเดียวดายดังนี้ก็เพราะบิดาป่วยลง ได้ยินว่าทางประตูด้านเหนือมีชื่นแต่ดอยู่คนหนึ่ง จึงตั้งใจจะไปเชิญให้มารักษาบิดา ว่าแต่ท่านเมื่อออกยังมีกิจธุระร่างร้อนจะไปข้างไหน หมวกยศใหม่ใหนสวมใส่มาด้วย เมื่อเท่งเจ็กได้ฟังนึกละอาย แต่ใกล้ตอบว่า เสียนม่วยไม่รู้ดอกหรือว่า เวลานี้พวกเราก่อสังมีเหตุได้รับความเดือดร้อนกันใหญ่หลวง นางคันหมุยฮุ้นได้ฟังก็พลันตกใจ รีบถามว่า พวกเรากันไหนไปเกิดเหตุขึ้น ขอท่านโปรดบอกเล่าให้ฟังโดยเร็วหน่อย เมื่อเท่งเจ็กจึงว่า ผู้ที่ได้รับเคราะห์นั้นคือท่านชุนอำนวย ด้วยผู้ตุ๊ดมาหายไปในได้ร้องอย่าข้าพเจ้าเองพอตรวจจวนจะถึงบ้านก็ยิดคิดมาว่า มีฉะนั้นคงไม่ได้พบกับเสียนม่วยที่นี่ นางคันหมุยฮุ้นพอรู้เรื่องพอยมีความวิตก นั่งครองแล้วกล่าวตอบว่า เรื่องนี้ข้าพเจ้าจะต้องร่วมมือช่วยด้วย แต่จะต้องนำความไปแจ้งให้บิดาทราบเสียก่อน เมื่อได้รับคำสั่งของท่านประการใดแล้วจะตามไปภายหลัง เมื่อเท่งเจ็กจึงถามว่า เวลานี้บิดาของเสียนม่วยป่วยอยู่แห่งใด หนทางใกล้หรือใกล้จงแจ้งให้รู้บ้าง นางคันหมุยฮุ้นยกมือชี้ไปพลางตอบว่า บิดาข้าพเจ้ามาป่วยอยู่ในโรงเตี๊ยมท้ายเมืองนี่เอง แม้ท่านไม่รังเกียจจะตามไปเยี่ยมเยือนบ้างก็ได้ เมื่อเท่งเจ็กจึงว่า ความจริงข้าพเจ้านี่ความคิดถึงอยากพบเหมือนกัน เมื่อบังเอิญมาได้ว่าอย่างใกล้กันที่สุดแล้ว ข้าพเจ้าจะขอคิดตามเสียนม่วยไปด้วยคน นางคันหมุยฮุ้นมีความยินดี กล่าวคำขอบคุณแล้วจึงว่า ถ้าเช่นนั้นก็ขอเชิญไปหาหมอด้วยกันก่อนเถิด นึกว่าเป็นเพื่อนข้าพเจ้าในระหว่างทางด้วย ว่าแล้วก็ออกนำหน้าเดินทางไป ระหว่างที่เดินไปนั้นทั้งสองก็ยังได้ถามถึงทุกข์สุขกันเรื่อยไป ไม่ช้ามาถึงสำนักของวินเส็ง เห็นที่หน้าบ้านมีเด็กรายอยู่คนหนึ่ง นางคันหมุยฮุ้นเข้าไปถามว่า วันนี้ท่านชื่นแต่อยู่ในบ้านหรือไปเสียข้าง

(ยังมีต่อ)

คดีดำ ๑๘๐/๒๔๗๕

ประกาศศาลจังหวัดสมุทรปราการ

เรื่อง ขอให้ศาลไต่สวนและมีคำสั่งว่า นายเข้งผู้รับจำนองได้วายชนม์ไปยังหอทะเบียนที่ดินเพื่อโอนไถ่ถอนการจำนอง

ด้วยนางนุ้ย ศรีโฉม ตั้งบ้านเรือนอยู่บางหญ้าแพรก อำเภอพระประแดง จังหวัดสมุทรปราการ ยื่นคำร้องต่อศาลนี้ว่า เดิมผู้ร้องกับนายกล่อมสามีมีกรรมสิทธิ์ร่วมกันในที่ดินโฉนดที่ ๔๐๗๔ ตำบลบางหญ้าแพรก อำเภอพระประแดง จังหวัดสมุทรปราการ ซึ่งได้ทำสัญญาจำนองไว้กับนายเว้ง ต่อมาเมื่อวันที่ ๑๖ มีนาคม พ.ศ. ๒๔๖๐ ผู้ร้องได้นำต้นเงินและดอกเบี้ยไปชำระให้ผู้รับจำนองเสร็จแล้ว แต่ยังไม่ได้แก้ทะเบียนหลังโฉนดในประเภทไถ่ถอน บัดนี้นายเว้งผู้รับจำนองและนายกล่อมสามีผู้ร้องได้วายชนม์ไปแล้วทั้งสองคน ผู้ร้องเปนผู้รับมฤดกที่ดินส่วนของนายกล่อมสามี จึงขอให้ศาลไต่สวนและมีคำสั่งว่านายเว้งผู้รับจำนองได้วายชนม์ไปยังหอทะเบียนที่ดิน เพื่อสลักหลังโฉนดแก้ทะเบียนการจำนองที่ดินลงชื่อผู้ร้องถือกรรมสิทธิ์ต่อไปตามเดิม

ศาลนี้นัดไต่สวนคำร้องนี้กำหนดวันที่ ๒๕ มีนาคม พ.ศ. ๒๔๗๕ เวลา ๙ นาฬิกา เพราะฉะนั้นผู้หนึ่งผู้ใดจะโต้แย้งคัดค้านคำร้องนี้ประการใด ให้ยื่นคำร้องคัดค้านและแสดงหลักฐานต่อศาลก่อนวันนัดไต่สวน คำร้องขอดูได้ที่จ่าศาล

ประกาศมาณวันที่ ๒๔ กุมภาพันธ์ พุทธศักราช ๒๔๗๕

หลวงศรีราชบุรุษ

ผู้พิพากษา

๒๗ ๑๑ ๗๕ ๑ ค.

คดีดำที่ ๓๙๐/๒๔๗๕

ประกาศศาลมณฑลปราจีน

เรื่อง ขอให้ตั้งผู้แทนโดยชอบธรรมของเด็กชายฉ่ำ เด็กชายหนู ผู้เยาว์

ด้วยนายหม้อเจง อินทร์ ตั้งบ้านเรือนอยู่บางพระ ตำบลบางพระ อำเภอเมือง จังหวัดฉะเชิงเทรา ยื่นคำร้องต่อศาลนี้ว่า เด็กชายฉ่ำ อายุ ๑๘ ปี เด็กชายหนู อายุ ๑๖ ปี บุตรนายฮวด นางเปลื้อง ตั้งบ้านเรือนอยู่บางพระ ตำบลบางพระ อำเภอเมือง จังหวัดฉะเชิงเทรา เปนผู้ยังไม่บรรลนิติภาวะ จะทำนิติกรรมใดๆ ให้สมบูรณ์โดยลำพังตนตามประมวลกฎหมายแพ่งและพาณิชย์มาตรา ๒๑ ไม่ได้ จึงขอให้ศาลตั้งนายหม้อเจง อินทร์ ซึ่งเปนพี่ของเด็กชายฉ่ำ เด็กชายหนู เปนผู้แทนโดยชอบธรรมของเด็กชายฉ่ำ เด็กชายหนู ต่อไป

ศาลนี้ได้นัดไต่สวนคำร้องนี้ กำหนดวันที่ ๑ พฤษภาคม พ.ศ. ๒๔๗๖ เวลา ๙ นาฬิกา เพราะฉะนั้นผู้หนึ่งผู้ใดจะโต้แย้งคัดค้านคำร้องนี้ประการใด ให้ยื่นคำร้องคัดค้านและแสดงหลักฐานต่อศาลก่อนวันนัดไต่สวน คำร้องเรื่องนี้ขอดูได้ที่จ่าศาล

ประกาศมาณวันที่ ๗ มีนาคม พุทธศักราช ๒๔๗๕

พระยาอิศรภักดีธรรมวิเทศ

อธิบดีผู้พิพากษา

๑๑ ๑๒ ๗๕ ๑ ค.

พระดุลยธรรมาภิรมย์

สุย ศุนวัต เนติบัณฑิต

ทนายความชั้น ๑

สำนักงาน เลข ๔๙๔๒

ห้าแยกพลับพลาไชย หน้าวัดโคก

ยามาโมโต

แพทย์ทำฟันประกาศนียบัตรชั้น ๑ รับรักษาฟัน ถอนฟัน ทำฟันทุกชนิด ราคาย่อมเยาว์ ตำบลถนนจักรเพ็ชร์ เลขที่ ๕๔๗ สี่แยกท่าโรงยาเก่า

คดีดำที่ ๑๘๕/๒๔๗๕

ศาลจังหวัดสุราษฎร์ธานี

เรื่อง กำหนดวันให้จำเลยแก้ฟ้อง

ด้วยนายสรวม ศิริรักษ์ อยู่บ้านตลาด อำเภอบ้านดอน จังหวัดสุราษฎร์ธานี ได้เปนโจทก์ยื่นฟ้องนายตงหงี แซ่หลิม นางยอง แซ่หลิม ขุนจีนคณาภิบาล อยู่บ้านตลาด ตำบลตลาด อำเภอบ้านดอน จังหวัดสุราษฎร์ธานี เปนจำเลยต่อศาลนี้ โดยกล่าวว่า นายตงหงี แซ่หลิม นางยอง แซ่หลิม ค่าสามีภรรยาได้กู้เงินโจทก์ไป ๒๐๐ บาท ขุนจีนคณาภิบาล เปนผู้ค้ำประกัน ตั้งแต่กู้ไปแล้วจำเลยไม่ใช้ต้นเงินและดอกเบี้ยให้โจทก์ ขอให้ศาลบังคับจำเลยใช้ต้นเงินดอกเบี้ยและค่าธรรมเนียมให้โจทก์ โจทก์ได้นำเจ้าพนักงานศาลส่งหมายและสำเนาฟ้องให้แก่นายตงหงี แซ่หลิม นางยอง แซ่หลิม จำเลย ณ บ้านที่จำเลยเคยอยู่ดังกล่าวข้างต้นนี้ไม่ได้ โดยนายตงหงี แซ่หลิม นางยอง แซ่หลิม จำเลย ได้อพยพละทิ้งที่อยู่เดิม ไม่ทราบว่าไปสำนักอยู่แห่งใด ครั้นจะมอบโฉนดบัตรหมายไว้แก่ผู้หนึ่งผู้ใด ก็ไม่มีบุคคลที่สมควรจะรับแทน

เพราะฉะนั้นจึงประกาศให้นายตงหงี แซ่หลิม นางยอง แซ่หลิม จำเลยทราบโดยทางหนังสือพิมพ์แทนการส่งหมาย ว่าศาลได้นัดพิจารณาเรื่องนี้ วันที่ ๑ พฤษภาคม พ.ศ. ๒๔๗๖ เวลา ๑๐ นาฬิกา ถ้านายตงหงี แซ่หลิม นางยอง แซ่หลิม จำเลยมีความประสงค์จะแก้ฟ้องประการใด ให้ทำคำให้การยื่นต่อศาลก่อนวันนัดพิจารณาไม่น้อยกว่า ๑๐ วัน สำเนาฟ้องของโจทก์รับได้ที่จ่าศาล

ประกาศมาณวันที่ ๑๐ มีนาคม พุทธศักราช ๒๔๗๕

พระนิติกฤตย์ประภันย์

ผู้พิพากษา

๑๐ ๑๒ ๗๕ ๑ ค.

คดีที่ ๒๔๘/๒๔๗๕

ประกาศ

ศาลแพ่งสนามสถิตยุตติธรรม

เรื่องขอให้ตั้งผู้จัดการทรัพย์มฤดม (ไม่มีพินัยกรรม) ของหลวงสภาคารพิทักษ์ (เจริญ วรรธนผล) ผู้มรณะ

ด้วยนางหนอม สภาคารพิทักษ์ อยู่บ้านเลขที่ ๙๙๖ ถนนราชบพิธ อำเภอพระนคร จังหวัดพระนคร ได้ยื่นคำร้องต่อศาลนี้ว่า ผู้ร้องเปนภริยาของหลวงสภาคารพิทักษ์ (เจริญ วรรธนผล) ซึ่งอยู่บ้านเลขที่ ๙๙๖ ถนนราชบพิธ อำเภอพระนคร จังหวัดพระนคร และซึ่งได้ถึงความมรณะที่บ้านนี้เมื่อวันที่ ๒๖ มกราคม พ.ศ. ๒๔๗๕ โดยมิได้ทำพินัยกรรมไว้ ก่อนถึงความมรณะ หลวงสภาคารพิทักษ์ได้ฝากเงินไว้ที่คลังออมสินเปนเงิน ๖๓๐๐ บาท ดังแจ้งในบัญชีรายละเอียดท้ายคำร้อง จึงขอให้ศาลมีคำสั่งตั้งผู้ร้องเปนผู้จัดการทรัพย์มฤดกรายนี้

ศาลนี้ได้นัดไต่สวนคำร้องนี้กำหนดวันที่ ๒๙ มีนาคม พ.ศ. ๒๔๗๕ เวลา ๑๒ นาฬิกา เพราะฉะนั้นผู้หนึ่งผู้ใดจะโต้แย้งคัดค้านคำร้องนี้ประการใด ให้ยื่นคำร้องคัดค้านและแสดงหลักฐานต่อศาลก่อนวันนัดไต่สวน คำร้องและบัญชีทรัพย์เรื่องนี้ขอดูได้ที่จ่าศาล

ประกาศมาณวันที่ ๒ มีนาคม พระพุทธศักราช ๒๔๗๕

พระชัยประชา

ผู้พิพากษา

๗ . ๑๒ . ๗๕ ๑๕ ว.

ขนมวิเศษสมัยใหม่

คือ RAJA -รายา

ซองละ ๑ สต. มีขายแล้ว

หลิมฮั่วฮะ สำเพ็ง พระนคร

(ต้องการเอเย่นต์จ.ว.)