จีนสยามวารศัพท์

新報 CHINO SIAMESE DAILY NEWS. 華暹

BANGKOK.

พิมพ์ที่โรงพิมพ์จีนในสยามวารศัพท์ ตำบลปากคลองผดุงกรุงเกษม จังหวัดพระนคร ไทยนายเขียวฮุดเสงสีบุญเรืองผู้เป็นเจ้าของบรรณาธิการและผู้จัดการ โทรศัพท์ ๑๑๖

ฉบับที่ ๑๕๐ จีนในสยามวารศัพท์ 月四廿月九年二十國民報新暹華 วันจันทร์ ที่ ๒๔ กันยายน พระพุทธศักราช ๒๔๖๒

ห้างมีมาขายทั่ว

ยากันยุงตราหัวไก่

COCK BRAND INSECT INCENSE STICK OBAT NJAMOEK 老牌 官准 滅蚊子金鷄味

อานี้นับว่าดีจริง เพราะมีอุตสาหกรรมกันไม่ให้ยุงมากวนหรือกัดร่างกายของท่านได้เป็นอันขาด มีผู้นิยมใช้กันมาก เมื่อท่านที่ยังไม่เคยใช้ควรทดลองดูบ้างคงจะมีความพอใจไม่น้อย

ยากันตัวสัตว์ตราไก่

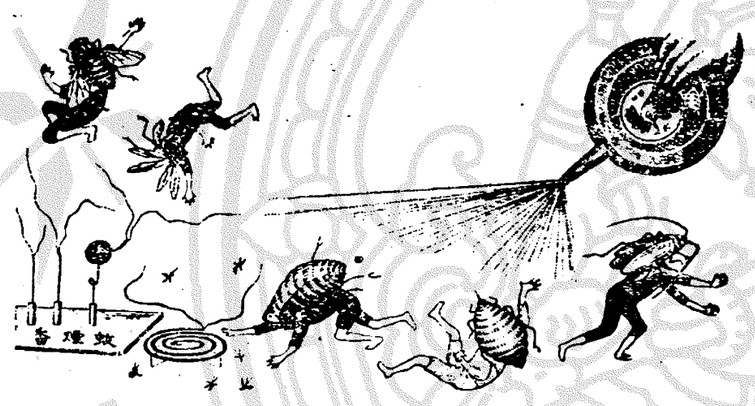

ยากันตัวสัตว์ชนิดนี้ก็ไม่ใช่เล่นอาจจะกันตัวเลือดตัวมดตัวมดและตัวมดลงต่าง ๆ ได้อีกหลายอย่าง มีอยู่ในเคหะสถานของท่านมีแต่ตัวสัตว์ชนิดภามที่ทำลายมานี้แล้วก็จะทำให้ร่างกายของท่านปราศจากความสุขไปส่วนหนึ่ง

เวลานี้มีผู้ทำยาปลอมจำหน่ายมาก ท่านที่ซื้อควรสังเกตให้ดี ถ้าหีบกระดาษหรือกระดาษที่ห่อยามีตราหัวไก่ จึงจะเป็นของแท้

มีจำหน่ายตามร้านทั่วไป

体育可奬

仁丹 可愛

您想打球 若欲大勝 吃二粒 技倆正確
您若疲勞 吃三粒 就復体力
回家念書 吃四粒 記性越好
肚餓吃飯 吃五粒 轉弱爲强

仁丹常治

中暑傷寒 水土不服 猝倒昏迷 頭痛目眩 酒醉煩悶 痙攣搐搦 精神錯亂 食慾不進 虛弱貧血 時行感冒

SAKI

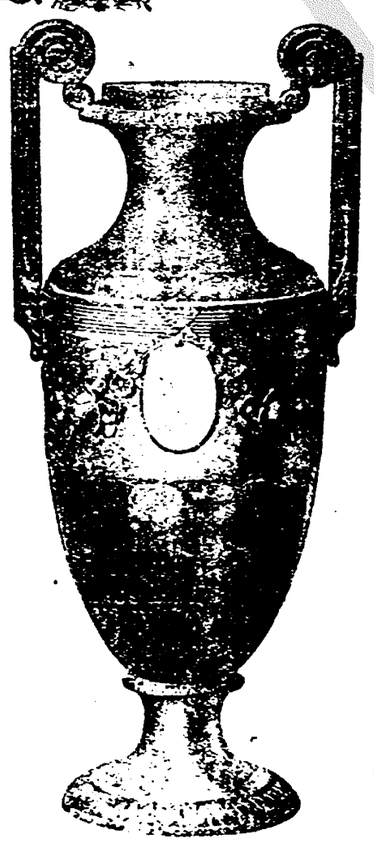

โดยพระบรมราชานุญาต

ห้าง เอส, เอ, บี.

เราพึ่งได้รับของเหล่านี้มาเมื่อเมษายนเอง คือเครื่องรูป เครื่องกาไหล่ต่าง ๆ ถาดที่ใส่ผลไม้ ที่ใส่ดอกไม้ หีบบุหรี่ ซองบุหรี่ ที่เขี่ยบุหรี่ เครื่องประดับกลางโต๊ะอาหาร สิ่งของที่ได้รับในเที่ยวมลนี้มีสิ่งของที่เหมาะสำหรับให้รางวัลในการเล่นต่าง ๆ เช่นฟุตบอล เตนนิส กอล์ฟ ฯลฯ ด้วย

บุหรี่ไทยจะหาซื้อได้ที่ไหน?

บุหรี่ไทยที่ทำปราณีตที่สุดนั้น จะซื้อได้แต่เฉพาะที่บริษัทยาสูบสยาม ตำบลเชิงสพานพิทยาเสถียร (สพานเหล็กกลางตรงข้ามโรงเรียน) บุหรี่ห้างนี้มีทั้งชนิดมีกาเรีด และมวนด้วยใบตอง ล้วนมีรสชาติอมกลมกล่อมมีอย่างจืด อย่างกลาง หนักหอกึงดงามสมาสตามชนิดไป ผู้ดีโดยมากเรียกตลอดจนในงานรอเดือนว่า

บริษัทยาสูบสยาม เชิงสพานพิทยาเสถียรกรุงเทพฯ

อย่างฉุน การบรรจุเตรียมละ ๒๐ สตางค์ นิยมใช้ตีตัวแรบต่าง ๆ แต่โอกาสนี้การทำบุญถวายพระต้นบุหรี่นี้เป็นความนิยมมาก

ยาโสมกลั่นของนายจอง ซียิน กุ๊ย มีคุณศักดิ์สิทธิ์จริง ดังจังต่อไปนี้

สำนักงานตำรวจ ร. ต. ท. บญชุ ศรีเสนี

ที่ว่าการตำรวจพระนคร กองหัวหมาก จังหวัดพระนคร

วันที่ ๒ ตุลาคม พ. ศ. ๒๔๖๕

ข้าพเจ้านับมายังท่านเจ้าของห้างวิริยะพานิช ก่อนข้าพเจ้าเปนคนสมบูรณ์ดีมาแต่เยาว์ ตั้งแต่จำความได้ ทั้งไม่มีกำลังโรคต่าง ๆ เบียดเบียนอยู่เสมอ ได้รับประทานยาต่าง ๆ ตลอดมา ก็ไม่กระทำให้เห็นสรรพคุณอย่างไร ต่อมาข้าพเจ้าได้ซื้อยาโสมกลั่นของท่านไปรับประทาน รู้สึกว่ามีคุณดีแท้ ได้รับประทานเปนยาประจำมาจนทุกวันนี้ ตั้งแต่รับประทานยาโสมกลั่นแล้ว รู้สึกว่าโรคต่าง ๆ มิได้เบียดเบียนอีก ร่างกายอ้วนพ่วงพีลงทุกเดือน ทางไกลสามคืนมาก็ไม่รู้สึกเหน็จเหนื่อยเมื่อยล้า บุตรภาญาติมิตรและผู้ที่รู้จักกันมาแต่ก่อนตกปากชมว่า ข้าพเจ้าอ้วนขึ้นมาก แม้ที่สุดมารดาของข้าพเจ้าซึ่งอยู่ห่างไกลยังเกือบจำข้าพเจ้าไม่ได้

ข้าพเจ้าได้แนะนำให้ญาติมิตรและผู้ที่รู้จักกันลองรับประทานยาโสมกลั่นก็รับรองว่าดีทุกท่าน ทั้งได้แนะนำให้นายหะยีมานโอมอาดำบ้านอยู่ตำบลตลาดหลวงลองรับประทานก็รู้สึกว่ามีสรรพคุณดีเลยใช้เปนยาประจำ และนายหะยีมานก็รับเอายาจากห้างท่านไปจำหน่ายต่อมาจนทุกวันนี้

โดยเหตุนี้ ข้าพเจ้าจึงกล้ายืนยันและรับรองได้ว่า ในชีวิตรองข้าพเจ้าที่ข้าพเจ้าได้รับประทานยาอื่น ๆ มาแล้ว ไม่เห็นมีผลอะไรจะประเสริฐดีเท่ายาโสมกลั่น นับว่ายาโสมกลั่นเปนยาที่มีสรรพคุณอันประเสริฐดียิ่ง

โอกาสนี้ ขอได้รับความนับถือจากข้าพเจ้า

นายร้อยตำรวจโทบุญชู ศรีเสนี สารวัดแขวง

ร้านทองใหญ่ยั่งยืน ห้างสมบูญ

金堂和濟

จำหน่ายทองคำใบใหญ่ยี่ห้อชวนเฮง ตราจุกพ้าหรือค้างาวซึ่งเปนที่นิยมทั่วไปในประเทศสยามมาเปนเวลาหลายปีแล้ว ท่านจะหาซื้อได้สดวกที่ตลาดห้างนี้ ถึงแม้ว่าทองจะขาดตลาดห้างก็ยังมีจำหน่ายเสมอส่วนการทำเครื่องรูปพรรณนั้น ห้างนี้ได้รับความชมเชยจากท่านชายและหญิงที่ได้มาจ้างทำจนมีชื่อปรากฏว่าสิ่งของที่ได้ทำไปแล้วนั้น เปนที่พอใจทุกท่านรับสัญญาว่าของรูปพรรณทั้งนั้นทำด้วยทองคำใบใหญ่แท้ ถ้าท่านซื้อไปใช้แล้วไม่ชอบใจหรือบบสลายไปอย่างใดก็สิ้นได้ตามความประสงค์ทั้งนี้ ราคาของนั้นหรือลงในวันนี้ ส่วนค่าจ้างไม่ได้สิ้นหรือจะเปลี่ยนรูปพรรณอย่างอื่นอีกก็ได้ต่างคิดค่าจ้างใหม่อีก และห้างนี้ยังมีเงินเหรียญบาทตรากชนิดขายด้วย

เลขบ้าน ๓๕๓ สพานหัน พระนคร โทรศัพท์ ๓๐๐

ปีศาจน้อย

กรชบรูปหวานหลาย ถ่ายรูประนดีขึ้น
ส่งพัฒเพิ่มเติมเงิน ส่งมาถึงหมาเสมย
เชิญมาเชิญชม ตามนิยมพึงใจ
ที่ฉายาใด ตลาดตลาดน้อยยุ่ง

โทรศัพท์ ๓๐๐

ควรที่ท่านจะทัศนา

ท่านเคยได้ทัศนาระบำหรือการเต้นรำของสุภาพสตรีจีนแล้วหรือยัง? ถ้ายัง ท่านควรทราบว่า คณะนักเรียนสตรีจีน ซึ่งมาจากเมืองเซี่ยงไฮ้ จะได้แสดงระบำหรือการเต้นรำนี้ ทั้งจะมีการรำดาบ รำทวน กับแสดงกายกรรมอย่างงามและน่าทัศนาที่สุด

ราตรีวันพุธที่ ๒๖ นี้ จะแสดงที่ตึกนาครเขษม ราตรีวันพฤหัสบดีที่๒๗แสดงที่โรงภาพยนตร์สิงคโปร์ ทั้ง ๒๐ ราตรี จะมีเครื่องสายฝรั่ง (ออร์เคสต์รา) ของคณะที่มีชื่อเสียงไปบรรเลงเพลงด้วย

จนโนสยามวารศัพท์

วันจันทร์ ที่ ๒๔ กันยายน พ,ศ, ๒๔๖๖
ขึ้น ๑๕ ค่ำ เดือน ๑๐ ปีกุญเบ็ญจศก ๑๒๘๕

ฟุตบอลวันเสาร์

ในการแข่งขันฟุตบอลเมื่อวันเสาร์ (ที่ ๒๒) ที่สนามสวนกุหลาบระหว่างโรงเรียนราชวิทยาลัยกับโรงเรียนอัสสัมชัญนั้น ฝ่ายราชวิทยาลัยเสีย ๓ ประตู อัสสัมชัญเสีย ๖ ประตู ใน ๖ ประตูนี้ มี ๒ ประตูถูกตะกร้อเส้นโทษ น่าโกรธโดยผู้ตัดสินบังคับให้นายประตูเปนผู้ป้องกันคนเดียว การเล่นทั้งสองฝ่ายนับว่าเรียบร้อย ต่างได้แสดงน้ำใจนักกีฬาด้วยกันตลอดเวลา แต่ผู้ตัดสินนั้นได้แสดงให้ปรากฏว่าเปนคนครึ่งรัดต่อฝ่ายอัสสัมชัญฝ่ายเดียว เราคงสันนิษฐานไปว่า เขาตัดสินความระหว่างนักเรียนหาใช่ระหว่างพวกนักเลงไม่ ซึ่งควรจะช่วยประคองรวมสามัคคีระหว่างผู้เล่นเท่าที่เขาแสดงเมื่อวันเสาร์นั้นน่าจะกระทำให้นักเรียนบังเกิดความเข้าใจผิดกันขึ้น หากทั้งสองฝ่ายเปนผู้ที่ได้รับความอบรมมาจากสำนักดีจึงสงบกันไปโดยไม่ตามถึงกิริยาของผู้ตัดสิน กล่าวคือ ฝ่ายราชวิทยาลัยก็ไม่ฮึกหึม เพราะผู้ตัดสินดึงหน้าแต่จะลงโทษอัสสัมชัญ ข้างอัสสัมชัญก็ไม่แกล้งเล่นซิงประชด เพราะถูกทำโทษตะพึดตะพือไป การเล่นจึงเรียบร้อยปนตัวอย่างอันดีแก่นักกีฬาทั้งหลาย

เรื่องผู้ตัดสินฝรั่งนี้เปนเรื่องนาติมาหลายรายแล้ว ฝรั่งบางคนดูประดิจากความรู้ในเรื่องฟุตบอลเสียทีเดียว และไม่เข้าใจความประสงค์ของกระทรวงศึกษาธิการในการที่เห็นมีการแข่งขันฟุตบอลระหว่างนักเรียน เพราะเหตุนี้ยกของพวกผู้ตัดสินเช่นฝรั่งกระมังพวกตัดสินจึงต้องเปนพวกฝรั่งทั้งนั้น จริงอยู่มีฝรั่งบางคนที่กระทำน่าที่โดยเรียบร้อยเช่นมิศเตอร์โฮล์มส แต่มีฝรั่งบางคนช่างไม่ประดีประดาเสียเลย เต็มไปด้วยความมุไรโลกะนะ ถ้าสโมสรฟุตบอลแห่งสยามยังต้องการให้โรงเรียนมีความสามัคคีต่อกันและบำรุงกีฬาประเภทนี้ให้เจริญ ก็ควรจะดำริห์เสียใหม่ ในเรื่องตั้งแต่ผู้ตัดสินจะมาคิดว่าฝรั่งเปนเทวดาทุก ๆ คนนั้นไม่ได้ เพราะไม่ตรงกับความจริง

จำคุก ๒ ปี ๖ เดือน

ถานยักยอกเงินศึกษาพลี

ตามที่เราได้นำข่าวลงพิมพ์มาแล้วว่า รองอำมาตย์ตรีชม ศึกษาธิการจังหวัดนครนายก ได้บังอาจกระทำการทุจริตยักยอกเงินศึกษาพลีไปใช้เปนอาณาประโยชน์ส่วนตัวเปนจำนวน ๓,๐๐๐ บาทแล้วละทิ้งน่าที่ราชการหลบหนีไปนั้น

ต่อมานายชมได้ถูกจับ และถูกพนักงานอัยการฟ้องบัดนี้การพิจารณาเสร็จสำนวนแล้ว ศาลจังหวัดนครนายกได้พิพากษาให้ลงโทษจำคุกนายชม มีกำหนด ๒ ปี กับ ๖ เดือน

ข่าวเพิ่มเติม

เรื่องการสร้างสถานีวิทยุโทรเลข

ตามข่าวที่เราได้นำลงพิมพ์มาแล้วว่า ในทางราชการของกระทรวงคมนาคมดำริห์จะสร้างสถานีวิทยุโทรเลขขึ้นที่เกาะขามหรือเกาะสีชังนั้น บัดนี้ได้ทราบความเพิ่มเติมมาว่า ในคราวเดียวกันนี้ จะได้สร้างสถานีวิทยุโทรเลขขึ้นที่จังหวัดพระประแดง ๑ แห่ง กับณะที่ทำการโทรศัพท์กลาง (ในพระนคร) อีก ๑ แห่ง เวลานี้ได้สั่งซื้อเครื่องวิทยุโทรเลขไปยังประเทศอังกฤษแล้ว

ถ้าการสร้างสถานีวิทยุโทรเลขในที่เหล่านี้แล้วเสร็จ คงจะกระทำให้การติดต่อข่าวสำคัญสดวกขึ้นเปนอันมาก

ลงโทษจำคุก

นายทองใบ วงษ์เพ็ญศรี

เรื่องยักยอก

เงินรายได้แพนกโทรศัพท์

ในคดีอาญาซึ่งรองอำมาตย์ตรีทองใบ วงษ์เพ็ญศรี ต้องคำหาของกรมอัยการว่า บังอาจกระทำการทุจริตยักยอกพระราชทรัพย์อันเปนเงินรายได้แพนกโทรศัพท์ไปใช้เปนอาณาประโยชน์ส่วนตัวเปนจำนวน ๖,๕๐๕ บาท นั้น

คดีนี้ ในการพิจารณาที่ศาลพระราชอาญา นายทองใบได้ให้การภาคเสธกับแก้ว่า ได้ส่งเงินรายพิพาทให้แก่ทดลองประดิษฐ์ตรการ ผู้ช่วยสมุหบาญชีกรมไปรษณีย์โทรเลขแล้ว จำเลยหาควรต้องรับผิดชอบไม่

จากทางพิจารณา ศาลมีความเห็นว่า จำเลยเปนตัวการที่กระทำทุจริต จึงพิพากษาให้ลงโทษจำคุกไว้มีกำหนด ๕ ปี กับให้ใช้เงินมีจำนวน ๖,๕๐๕ บาท นั้นด้วย ถ้าไม่มีใช้ ให้จำแทนไถ่โทษมีกำหนดอีก ๑ ปี

ปล้นเงินแบงก์

ตำรวจจับผู้ร้ายได้อีกคน ๑ รวมเปน ๔ คนแล้ว

โดยความพยายามในการสืบสวนของเจ้าน่าที่ฝ่ายตำรวจพระนครบาลการได้ปรากฏว่า คนร้ายที่ซึ่งพึ่งสมคบกับพรรคพวกกระทำการปล้นเงินแบงก์ แลซึ่งหลบหนีอยู่นั้น ในวันที่ ๒๑ เวลากลางคืนได้ไปแอบแฝงอาศรัยนอนอยู่ในเรือกลไฟดำ ๆ จอดอยู่ฝั่งธนบุรีเยื้องข้ามกับศุลกสถาน แลกล่าวกันว่า เรือกลไฟดำนี้ ได้ล่องลงมาจากบ้านด่วนอินจะเดินทางต่อไปยังจังหวัดพระนครศรีอยุธยาในเช้าวันรุ่งขึ้น เพราะฉนั้นในคืนนั้นเวลาเที่ยงคืนเศษ นายพลตำรวจตรีพระยาอธิกรณ์ประกาศพร้อมด้วยนายตำรวจหลายนาย ได้ลงเรือไปเทียบเรือกลไฟดำนั้น จับได้ตัวนายพึ่งกำลังนอนหลับอยู่ จึงนำตัวฝากขังไว้ณที่ทำการตำรวจพระนครบาลส่วนแยก

รุ่งขึ้นเช้าได้มีการไต่สวนนายพึ่งณที่ทำการตำรวจกองพิเศษ นายพึ่งให้การว่า มีอายุ ๑๗ ปี ตัวเขามีชื่อสองชื่อคือชื่อพึ่งหรือปี มีสัญชาติเปนคนไทย เขาสารภาพว่า เขาเปนคนแย่งกระสอบใส่ธนบัตรเมื่อทำการหลบหนีแล้ว กระโดดขึ้นรถยนตร์รองตรรคพวกไม่ทันจึงได้วิ่งหลบหนีไปทางตรอกข้างวัดมหาธาตุ ต่อมาเขาได้ข้ามฟากไปพักอยู่ที่บ้านด่วนอินที่วัดเสาประโคน ตั้งได้พบกับนายเหลืองหรือเพ็ง แลนายจิตร์ด้วย

ตามร่างกายของนายพึ่มรอยถลอกและช้ำ โดยการต่อสู้กับพวกธนาคารในคืนวันที่เขาถูกจับนั้น ตำรวจจับได้ปืนปลายแหลม ๑ เล่ม ซึ่งนายพึ่งซ่อนไว้ใต้หมอน

รวมคนร้ายที่ได้ถูกจับแล้ว ๔ คน คือ นายจิตต์ นายไฮ นายพรม นายพึ่ง หรือปี ส่วนที่หลบหนีอยู่อีก ๒ คน ซึ่งหวังว่าคงจะไม่รอดพ้นความพยายามของเจ้าน่าที่ไปได้

น่าชมเชยคณะตำรวจของเราซึ่งมีเจ้าคุณอธิกรณ์ฯ เปนหัวน่าที่ได้กระทำการสืบสวนจับกุมสำเร็จอย่างรวดเร็วนับเปนคะแนนความสามารถเพิ่มเติมได้อีกคะแนน ๑

(น่า ๓–๔ ๖–๗ มีข่าว)

ห้างเทพนครพานิช

เชิงสพานเพิทย์เสถียร จังหวัดพระนคร

ไทรศัพท์ ๑๕๗ ไทรเลข "บุหรี่ กรุงเทพ ฯ"

สินค้าต่าง ๆ ล้วนมีจำหน่ายที่ห้างนี้ ล้วนเลือกอรรพ์ดีครบ ราคาย่อมเยาว์ ทั้งการ จนกระทั่งเท็นเหมาะ แก่ผู้ต้องการ และสมกับมูลค่า ผู้ที่รอราชติดต่อกับห้างเทพนคร พานิช ย่อมได้รับประโยชน์พิเศษโดยประการเหล่านี้

สั่งตรงมาแต่ผู้ทำ

ห้างเทพนครพานิช ย่อมเอาใจใส่ต่อลูกค้าสม อ.หมือนกันหม ไม่ว่าจะซื้อสัก ๕๐ สตางค์ หรือ ๑๐๐ สตางค์ และจะมาซื้อโดย ตนเอง หรือให้คนมาแทน หรือโดยทางจดหมายจากหัวเมืองโดย อย่างไรก็ตาม ด้วยรับและใจ

ความรับรองและเอาใจใส่

ย่อมได้รับความ ใส่เสมอ หมือนกัน ทั้งนี้ดูเหมือนต่อประโยชน์ของผู้ซื้อมิให้ต้องเสียเปรียบอย่างเคร่งครัด จึงเป็นที่นิยมและไว้วางใจ ตลอดจนผู้ที่อยู่ตามจังหวัดต่าง ๆ

สายพานอย่างดีมีขนาดใหญ่ เหนียวและทน ขนาดต่าง ๆ ทั้ง สีดำและดำ ผู้ที่ทดลองใช้มาแล้วมีความ มพึงพอใจทุกคน ทั้งราคา ย่อมเยาว์มาก ยางสำหรับสี่ล้อ

เครื่องใช้ในโรงสีโรงจักร

นอกจากนี้ยังมี ราว ผงถ่าน เพิร์ร ฯลฯ ซึ่งเลือกสั่งแต่อย่างดีทั้งสิ้น ท่านผู้ที่มีความรับผิด ชอบในโรงจักรโรงงาน เมื่อซื้อของ ๆ ห้างเทพนครพานิชไปใช้ ได้รับความพอใจอย่างยิ่ง

บรรดาจักรยานของห้างเทพนครพานิช เป็นที่ชื่อเสียงเลื่อง ยอดจะหาเสมอได้โดยยาก ถ้าท่านผู้ซื้อจะไปรดเอาใจใส่ตลอดส่อง ดูแล้ว ก็จะ ตราบได้โดย หมดข้อวิมุติ สงสัย ว่าห้าง นี้มีรถที่จะหา มองเหมือนมิ ได้เลย ทั้งสมเป็นสมค่าจริง ๆ มีทั้งรถอังกฤษ ฝรั่งเศส ยอรมน ล้วนชนิดที่มีชื่อเสียงเลื่องลือ

นอกจากนี้ ยังมียางรถจักรยาน ยางที่มีชื่อเสียงโด่งดัง เช่นยาง ปามเมาร์ ยอนบุล เบคร์ ล้วนเป็นของที่นิยมใช้กันมาก

วันมีเครื่องอาไหล่จักร ยานอีกร้อยแปด เป็นที่ สดวกแก่ผู้รับไปจำหน่าย หรือไปใช้ ท่านผู้ซื้อ ของจากห้างนี้ จะได้ใจ ได้เต็มที่ ว่าไม่ต้องถูก อ้องแพง ทั้งจะได้ ของดีที่เลือกอรรพ์ดั่ง มาทั้งสิ้น

ห้างเทพนครพานิช ตั้งอยู่เชิงสพานพิทย์เสถียร (สพาน หลัก ตรงหัวกรกราง) โทรศัพท์ที่ ๑๕๗ นามโทรเลข "บุหรี่ กรุงเทพ ฯ"

ระเบียบการ

รับจ่ายและรักษาเงินบำรุงความเจริญ

ของกำลังทางอากาศ

ตั้งแต่ได้เปิดโอกาศรับเงินบำรุงความเจริญของกำลังทางอากาศมา เป็นที่น่าโสมนัศยินดีที่จะกล่าวได้ว่า ยิ่งนานวันยิ่งมีคนสมัครใจบำรุงมากขึ้นและเพื่อความมั่นคงแห่งการนี้ ทางราชการได้วางระเบียบไว้ดังต่อไปนี้

๑) เจ้าน่าที่ดำการในเรื่องนี้ คือเจ้านาที่ของรัฐบาลที่ได้รับพระราชทานเงินเดือนอยู่โดยตำแหน่งปรกติราชการแล้ว, เป็นแต่ต้องเพิ่มน่าที่เรื่องรับเงินบำรุงกำลังทางอากาศขึ้นอีกเป็นพิเศษ ไม่ได้เพิ่มจำนวนคนขึ้นฉะเพาะการ และมิได้จ่ายเงินบำรุงนี้ไปเป็นเงินเดือนเลยแม้แต่ ๑ สตางค์

๒) ค่าใช้จ่ายในเรื่องกระดาษแบบพิมพ์ ปากกา, หมึก, ดวงตราไปรษณีย์ ค่าพาหนะรวมอยู่ในเงินค่าใช้สอยปรกติของกรมที่เกี่ยวข้องนั้น ๆ ไม่ได้ใช้จ่ายจากเงินที่ส่งบำรุงแม้แต่ ๑ สตางค์

๓) การรับเรก เลี้ยงเรก ค่าพาหนะ ของเรกที่ได้รับเชิญมาตอนเมืองก็หาได้ใช้เงินที่ส่งมาบำรุงแม้แต่ ๑ สตางค์

รวมความว่าเงินบำรุงนั้น มีผู้ส่งมาเท่าใดคงอยู่เท่านั้น ไม่ได้เอาไปใช้สอยอย่างใด ๆ เงินทั้งหมดอยู่ในกระทรวงพระคลังมหาสมบัติ กระทรวงพระคลังมหาสมบัติรับผิดชอบและให้ดอกเบี้ยร้อยละ ๔ เศษ ๑ ส่วน ๒ ถึงร้อยละ ๕ ต่อปี

สถานที่รับเงินบำรุง

ในขณะนี้ได้กำหนดสถานที่รับเงินบำรุงไว้ ๑ แห่งคือ

๑) ที่ทำการสมุห์บาญชีกรมเสนาธิการณ์ทหารบก ในกระทรวงกระลาโหม

๒) ที่ทำการเจ้ากรมคลังเงินทหารบก ในกระทรวงกระลาโหม

๓) ที่ทำการเจ้ากรมอากาศยาน ตอนเมือง

การส่งเงินนั้นจะส่งให้แก่ผู้ใดก็ได้ เช่นเสนาบดีกระลาโหม หรือเสนาธิการณ์ทหารบกก็ได้ แต่ใบรับเงินคงต้องเป็นบุคคลผู้ครองตำแหน่งทั้ง ๑ ที่กล่าวมาแล้วนั้นผู้ใดผู้หนึ่งลงนามรับ ๑ นาย

กรมอากาศยานนำเงินส่งต่อสมุห์บาญชีกรมเสนาธิการณ์ทหารบกทุกสัปดาห์ เมื่อรวมเงินได้ ๕๐๐ บาท หรือ ๕๐๐ บาทขึ้นไป สมุห์บาญชีกรมเสนาธิการณ์ทหารบกต้องนำส่งกรมคลังเงินทหารบก จะเก็บเงินไว้เกินกว่า ๕๐๐ บาทมิได้ ส่วนกรมคลังเงินทหารบกนั้น เมื่อได้รับเงินแล้วก็ต้องรวมไว้และส่งกระทรวงพระคลังมหาสมบัติคราวหนึ่งไม่น้อยกว่า ๑๐๐๐ บาท และเมื่อรวมเงินได้ ๑๐๐๐ บาทต้องส่งทันที ทั้งนี้จะเห็นได้ว่าเงินมิได้ตั้งค้างอยู่ในมือเจ้าน่าที่เลย

เสนาบดีกระทรวงกระลาโหมได้ออกข้อบังคับทางระเบียบในเรื่องนี้ไว้แล้วแล้ว และตั้งคณะกรรมการรวมขึ้นคณะ ๑ ให้มีน่าที่ตรวจตุก ๆ ระยะ ๑ เดือนและประกาศจำนวนเงินในหนังสือพิมพ์ให้ทราบถึงมหาชน อนึ่งกรรมการต้องตรวจและรายงานด้วยว่าเจ้าน่าที่ต่าง ๆ ได้ปฏิบัติไปโดยเคร่งครัดหรือไม่ สมควรเปลี่ยนแปลงระเบียบการอย่างไรบ้าง รายงานนี้ส่งผ่านเสนาธิการณ์ทหารบกและเสนอต่อเสนาบดีเพื่อสั่งการให้เป็นไปในทางที่สมควร ฉนั้นกรรมการคณะนี้เป็นผู้รับผิดชอบว่าเจ้าน่าที่ได้ทำการไปตรงตามข้อบังคับ และการรับการจ่ายการรักษาการส่งเงินได้เป็นไปในทางที่ชอบแล้วทุกประการ

ผู้ที่เป็นกรรมการคือ

นายพลตรี	พระยาศรีสรรพาภักดี
นายพลตรี	พระยาภักดีภูธร
นายพันเอก	พระยาถกลยุทธโกษ
นายพันเอก	พระยาทิรัญยุทธกิจ
นายพันเอก	พระยาเฉลิมอากาศ

เมื่อเงินถึงกระทรวงพระคลังมหาสมบัติแล้ว กระทรวงพระคลังมหาสมบัติเป็นผู้รับผิดชอบต่อไป

ดังนี้เพื่อผู้ที่ใคร่ทราบจะได้ทราบ

(ลงนาม) นายพันเอก

พระยาเฉลิมอากาศ เจ้ากรมอากาศยาน

๒๑ กันยายน ๒๔๖๒

ผีเลี้ยมสมุท

ข้าพเจ้านางย้อมภรรยานายดันจิวบ้อก ตั้งบ้านเรือนอยู่ถนนเยาวราช ได้ที่ทำการไปรษณีย์ที่ ๗ จังหวัดพระนคร ขอแจ้งความให้ทราบว่า เมื่อวันที่ ๔ มกราคมศกนี้ ข้าพเจ้าได้เป็นผีชนิดหนึ่งชื่อว่าผีเลี้ยมสมุทที่ริมฝีปากบน ตอนริมช่องจมูก มีอาการปวดแสบวม จนบางคนจำหน้าข้าพเจ้าเกือบไม่ได้ ข้าพเจ้าต้องนอนครวญครางด้วยความปวดตั้ง ๓—๔ วัน ต่อมาข้าพเจ้าได้เชิญคุณพระสำราจินากรมาตรวจและรักษา ท่านแจ้งว่าเป็นผี "เลี้ยมสมุท" เมื่อได้พอกและกินยาของท่านแล้วสัก ๖ ชั่วโมง อาการปวดก็ค่อยทุเลาลง และใน ๓—๔ วันให้หลังความปวดเป็นและอาการบวมก็หายไป บัดนี้ข้าพเจ้าสบายเป็นปรกติดีแล้ว ข้าพเจ้าจึงมีอาจที่จะเว้นสรรเสริญในสรรพคุณยาอันศักดิ์สิทธิ์ของท่านได้ อนึ่งข้าพเจ้ายังรู้สึกเสียใจและเสียดายซึ่งเมื่อครั้งบุตร์สาวนายจำปาหอมวิสัย ซึ่งอยู่ที่ตำบลสามเสนได้เป็นผีอย่างข้าพเจ้าและได้เสียชีวิตไปแล้วนั้น ถ้าแม้ว่าได้เชิญคุณพระสำราจินากรไปรักษาแล้วก็คงจะหายเป็นแน่แท้

ในที่สุดนี้ข้าพเจ้าขอโอกาศแนะนำว่า ถ้าท่านผู้หนึ่งผู้ใดเป็นผีเลี้ยมสมุทแล้ว จงรีบไปหาคุณพระสำราจินากรรักษาเสียโดยเร็ว อย่าได้เสียเวลาไปหาหมอเลย

นางย้อม

ยาอายุวัฒนอย่างประเสริฐ

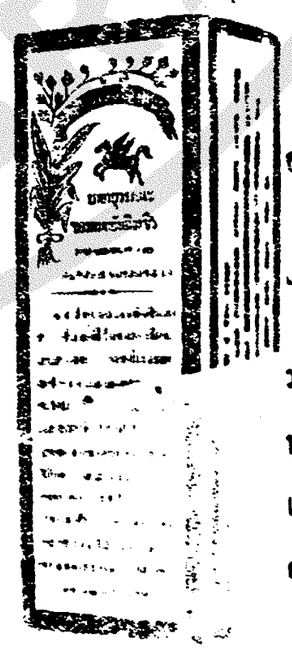

กินแก้โรคที่เกี่ยวกับเรื่องลมไส้ อย่างดีหญิงที่ถูไม่งาม ถ้ากินแล้วอาจให้ระดูมาตามกำหนดราย

ราคา ขวดละ ๒๐บาท ๕๐ สตางค์ หรือโหล ๒๐๙ บาท ที่ห้างขายยาเอาะเหลี่ง น่าโรงหนังสัมพาระ สามแยก

เรื่อง

โบ๊ยไล้เฮียบ

(เปนพงศาวดารจีนครั้งสมัยแผ่นดินเซง)

(ต่อจากฉบับที่ ๑๔๑ วันเสาร์ ที่ ๒๒ กันยายน)

กล ด้วยพวกโจรได้ยกหนุนเนื่องกันมามาก นักเราสองคนจักทนมันไหวหรือ นี่แกอิ๋วมองตามมือนี่ฮกซี้ และเห็นมีชายรูปร่างแขงแรงราวสี่ห้าสิบคนขับม้าผ่าหิมะมา นี่แกอิ๋วเกรงว่าพวกที่มานั้นจงใจจะแย่งนายโครที่จับไว้ จึงถือทวนเผ่นขึ้นม้า เอาเท้าทั้งสองข้างกระทืบบังโกรนเต็มกำลัง ม้านั้นจึงเอาเท้าตะกุยขุดหิมะออกเปนช่องลึก เอานายโครหมกลงไปในช่องนั้น เสมือนบุคคลที่รู้จักความประสงค์ของนาย แต่น่าเปลาดที่พอเหล่าพวกโครยกมาถึง แทนที่จะรบรับขับสู้แก้เอาพวกตนกลับคืน ๆ ครั้นเข้ามาใกล้ต่างคนต่างลงจากหลังม้าคุกเข่าคำนับนี่แกอิ๋ว และผู้ที่เปนใต้ของนายโครสองคนนั้นได้อ้อนวอนนี่แกอิ๋วว่าท่านผู้กล้าหาญข้าพเจ้าขอมาคำนับ ด้วยพี่น้องของข้าพเจ้าคนที่ท่านจับไว้มิรู้จักฟ้าต่ำแผ่นดินสูง จึงบังอาจทำความล่วงเกินแก่ท่าน แม้ท่านจะฆ่าเสียก็สมควร แต่ข้าพเจ้าสามคนได้ร่วมน้ำสาบานกัน ว่าจะเปนตายประการใดขอให้ได้อยู่ร่วมกัน เพราะฉนั้นข้าพเจ้าจึงขอความกรุณาจากท่านโปรดปล่อยน้องของข้าพเจ้าคนนั้นเสียเถิด ข้าพเจ้าทั้งพวกยอมเปนทาษให้ท่านช่วงใช้จนตลอดชีวิต กล่าวคือท่านจะให้ไปดำน้ำลุยไฟก็หามีความย่อท้อประการใดไม่ และเมื่อท่านไม่ยอมกรุณาจริง ๆ แล้วใช้ ข้าพเจ้าทั้งสามคนขอยอมตายพร้อมกันนี้ เชิญท่านจงช่วยแทงข้าพเจ้าเสียด้วยเถิด ถึงว่าคนอยู่เปนคนให้ขาดน้ำสาบานจะได้เปนไปตามคำปฏิญาณซึ่งข้าพเจ้าได้ให้ไว้ต่อกัน พูดแล้วต่างพากันคุกเข่าคำนับก้มหน้าจิ้งอยู่ นี่แกอิ๋วนั้นเปนคนที่มีใจรักนาวรและเปนคนใจโยโส ถ้าใครทำขัดใจแม้เล็กน้อยก็เปนพื้นเปนไฟทีเดียว แต่ถ้าใครมีความอ่อนโยนแล้วอาจเปลี่ยนนิสัยเปนอีกได้ เพราะฉนั้นเมื่อนี่แกอิ๋วได้ฟังน้ำคำของนายโครทั้งสองจึงให้มีความสงสารเปนกำลัง พูดว่าความจริงสำหรับพี่น้องของท่านคนนี้ถึงเราจะกักเอาตัวไว้ก็ไร้ประโยชน์ เมื่อท่านจะให้เราปล่อยจริงๆแล้วจงยอมทำตามคำเราอย่างหนึ่งก่อน ถ้ายอมทำได้เราก็จะปล่อย ถ้าทำไม่ได้ให้พึงเชื่อเถอะว่าเราจะฆ่าพี่น้องเสียเดี๋ยวนี้ และท่านไม่อาจจะต่อว่าต่อขานเราด้วย นายโครทั้งสองได้ฟังดังนั้นก็ตอบว่าถ้าท่านจะกรุณาปล่อยให้พี่น้องของข้าพเจ้าเปนอิสระภาพแล้ว อย่าว่าแต่เสมอเพียงสิ่งหนึ่งที่ท่านจะขอร้องนี้เลย แม้จะมีสักร้อยสิ่งข้าพเจ้าก็ยอมมิได้ตามทุกประการ นี่แกอิ๋วจึงว่าถ้าเช่นนั้นเราจะถามพวกท่านเสียก่อนว่ารู้หรือไม่ เราคือใคร? คำถามอันปลาดเมื่อเปนผู้ที่ไม่เคยรู้จักกันแล้วไหนเลยจะตอบถูก นายโครจำต้องนั่งนิ่กอยู่เปนนานจึงตอบว่า เมื่อพูดกันตามฝีมือแล้วท่านคงจะเปนหัวน่าเพียวซือคนคุมของ หรือนายทหารในกองทัพหลวงอย่างใดอย่างหนึ่งเปนแน่ นี่แกอิ๋วตอบว่าตามที่ท่านพูดมานี้ยังไม่ไกลต่อความจริงทั้งนั้น และถ้าเราจะบอกตามจริงเกรงว่าท่านจะไม่ยอมเชื่อ แต่ต้องบอก เรานี้คือเปนเสมอแต่ฮั่นหลิมขุนนางฝ่ายบุ๋นเท่านั้น แซ่นี่ชื่อแกอิ๋ว เพราะฉนั้นตั้งแต่นี้ต่อไป ท่านทั้งหลายไม่ว่าจะอยู่ที่หนึ่งที่ใด ถ้าเรามีความประสงค์จะใช้ให้พวกท่านทำการสิ่งใดเมื่อได้รับคำสั่งแล้วจงรีบจัดการทำทันทีอย่าละเลยหรือผัดเพี้ยนเปนอันขาด และไม่ว่าพวกท่านกำลังทำธุระอะไรอยู่ต้องหยุดมือเสียพลางก่อนจนกว่าการของเราที่สั่งให้ทำจะสำเหร็จ นายโครทั้งสองคนรีบพยักหน้ารับคำนี่แกอิ๋วจึงถามต่อไปว่าตำบลนี้เรียกตำบลอะไรและตัวท่านทั้งสามนี้มีนามว่ากระไร นายโครจึงตอบว่า ตำบลนี้เรียกว่าเนินอุ้ยเฮียบกัง เมื่อเดินพ้นเนินนี้แล้วก็ถึงตำบลโปยซือหลิมซึ่งล้วนแต่เปนดงต้นบุยซือทั้งนั้น คนที่ถูกท่านเล่าเอี๊ยจับได้นั้นชื่อเตงคีเหล็ง ข้าพเจ้าชื่อเตียวหยินเหล็ง อีกคนหนึ่งชื่อลี้เซียงเหล็ง เมื่อท่านเล่าเอี๊ยมีความประสงค์จะใช้ข้าพเจ้าแล้ว ขอให้ใช้ให้คนถือหนังสือมายังตำบลนี้บอกให้ข้าพเจ้าปุยซือหลิมซาเหล็งทราบก็แล้วกัน นี่แกอิ๋วได้ฟังดังนั้นก็มีความยินดี ให้นี่ฮกแก้มัดเตียวคีเหล็งออก พี่น้องซาเหล็งมังกรสามตัวได้อ้อนวอนเชิญให้นี่แกอิ๋วขึ้นไปเที่ยวเล่นแลนั่งพักบนภูเขาที่สำนักเพื่อเลี้ยงดูข้าวปลาสุราอาหารก่อน แล้วจึงค่อยไป นี่แกอิ๋วตอบว่าเรามีธุระจะต้องรีบไปจะหยุดพักให้เสียเวลาชักช้ามิได้ พวกซาเหล็งมังกรสามตัวพี่น้องทั้งสามคนต่างก็พากันอ้อนวอนนี่แกอิ๋วต่าง ๆ ว่าเมื่อท่านเล่าเอี๊ยยอมสมัคที่จะให้ข้าพเจ้าพี่น้องทั้งสามนับถือเปนนายจงอย่าได้รังเกียจเลย ขออัญเชิญขึ้นไปพักบนบ้านช่องของข้าพเจ้าเพื่อจะได้เปนเกียรติยศแก่พวกข้าพเจ้าสักครั้ง นี่แกอิ๋วได้ฟังดังนั้นจึงถามว่า ตามบรรดาที่ใกล้ ๆ เหล่านี้มีที่พักอาศรัยบ้างหรือหาไม่ ลี้เซียงเหล็งตอบว่าห่างจากดงต้นบุยซือไปหนทางราวสองลี้ มีหมู่บ้านอยู่ตำบลหนึ่งเรียกว่าบุยหลิมตั้น นี่แกอิ๋วจึงว่าถ้าเช่นนั้นดีแล้ว เรามิอยากที่จะให้พวกท่านลำบากและเปนกังวลทำการรับรอง เราจะไปพักอาศรัยอยู่เสียณะโรงเตี๊ยมที่นั้นก็ได้ ไว้วันหลังจึงค่อยมาพบพูดจากันใหม่ พูดแล้วสองคนบ่าวนายกระโดดขึ้นหลังม้าควบผ่าหิมะไป

ครั้นเดินไปได้ไม่สู้ใกล้นัก นี่แกอิ๋วจึงเอาแซ่ชี้ไปข้างน่าและพูดว่า ทางชายป่าทางโน้นมีควันขึ้น เราพิเคราะห์ดูคงจะมีบ้านคนพอที่จะพักอาศรัยอยู่ได้ เราควรจะต้องเร่งม้าให้เร็วขึ้นหน่วยจะได้ไปให้ถึงที่พักเร็วเข้า ครั้นเมื่อเดินตลุดดงไม้นั้นก็แลเห็นมีโรงเตี๊ยมที่พักคนเดินทางอยู่แห่งหนึ่ง บ่าวนายทั้งสองจึงรักม้าตรงเข้าไปหยุดที่โรงเตี๊ยมนั้น นี่แกอิ๋วให้มีความปลาดใจเปนอย่างยิ่งที่เห็นชายหลังค่อมซึ่งผ่านไปเมื่อตอนกลางวันได้มาพูดจาอยู่ที่นี้ก่อนแล้ว มิได้ว่าประการใดเดินตามคนใช้เข้าไปในห้องจัดแจงล้างหน้าล้างตา คนใช้ได้ยกน้ำร้อนน้ำชาออกมาเลี้ยงดู แต่นี่แกอิ๋วนั้นมีความรักม้าตัวที่ตัวขับขี่ยิ่งนัก ทั้งมีความเปนห่วงอยู่มากด้วย จึงพูดแก่นี่ฮกว่าท่านจงอยู่ที่นี่ก่อนเราจะต้องออกไปดูให้คนใช้มันจัดแจงที่ทางให้ม้าพักอาศรัยเสียก่อน ครั้นแล้วก็ค่อยเดินออกไป เห็นคนใช้จัดแจงหาข้าวแลน้ำให้ม้ากินจนเปนที่พอใจ จึงเดินจะกลับเข้าห้อง เวลานี้เปนเวลาจวนพลบหิมะยิ่งตกหนักขึ้นทุกที จนท่วมสูงจากพื้นดินเปนหลายคืบ นี่แกอิ๋วไม่ทุกข์ร้อนกลับนึกสนุกอยู่ในใจ ด้วยหิมะที่โปรยปรายลงมานั้นเปนฝอยขาวสอาดน่าดูยิ่งนัก ขณะนี้นี่แกอิ๋วหยุดยืนบนระเบียงไม้หันหน้าออกไปดูหิมะจนเกือบลืมตน ทันใดนั้นมีกลิ่นหอมโชยมาประจมูกคล้ายกับกลิ่นเนื้อแพะย่าง จึงหันมองดูโดยรอบตัว แลเห็นทางห้องข้างขวามือของระเบียงนั้นมีหม้อตั้งอยู่บนเตาภายใต้มีไฟโหมอยู่แดง ข้าง ๆ นั้นมีชายนั่งอยู่คนหนึ่งกำลังทำธุระง่วนอยู่กับปากและตะเกียบ นี่แกอิ๋วเห็นดังนั้นให้นึกพอใจในความสบายของชายนั้นจึงพูดเปนคำโคลงว่า บุ๊กอยู่ยจ๊ว แปะซุ้ยอังหลอ แปลว่าเนื้อดีเหล้าดี,หิมะขาว, เตาแดง, พูดยังมิทันขาดคำชายนั้นก็ลุกขึ้นยืนกวักมือเรียกนี่แกอิ๋วพลางหัวเราะแล้วพูดว่าเมื่อท่านไม่มีความรังเกียจที่จะรับประทานร่วมกับข้าพเจ้าแล้วก็ขอเชิญ นี่แกอิ๋วพิศดูหน้าชายนั้นยังหนุ่มและงดงาม แต่ยังมิทันตอบคำเชิญว่ากระไร ชายนั้นได้ลุกขึ้นเดินออกมาจูงมือนี่แกอิ๋วแล้วพูดว่า ท่านกับข้าพเจ้าเปนผู้ที่มีนิสัยใจคอเหมือนกัน ถึงพึ่งเคยเห็นหน้าตากันแต่เพียงครู่ยามเดียวก็จริง แต่แม้นเหมือนกับคนที่เคยชอบพอกันมานาน เชิญเข้าไปรับประทานอาหารกับข้าพเจ้าข้างในเถิด นี่แกอิ๋วรู้ว่าชายคนนี้เปนผู้มีใจโอบอ้อมเต็มไปด้วยคุณธรรมอันวิเศษ จึงประสานมือขึ้นคำนับขอบคุณ เพราะฉนั้นคนทั้งสองจึงจูงมือกันเข้าไปข้างใน กลิ่นของเนื้อแพะที่ทำเสร็จแล้วได้หอมตลบอบอวนไปทั่วทั้งห้อง ความจริงชายคนนั้นได้เดินทางมากับคนใช้คนเดียวดุจกัน เมื่อคนใช้แลเห็นนายออกไปต้อนรับและเชิญแขกเข้ามาก็รีบลุกไปจัดที่ให้นั่งหาตะเกียบและชามข้าวเพิ่มเติมอีกใบหนึ่ง สองคนจึงเข้านั่งล้อมเตาเสพย์สุราอาหารเปนที่สบาย เมื่อยิ่งสนทนากันก็ยิ่งสนิทรักชอบกันมากขึ้นเพราะคำพูดถูกอกถูกใจซึ่งกันแลกัน แลเปนความจริงชายนั้นมีความสามารถทั้งบุ๋นแลบู๊มิได้ยิ่งหย่อนไปกว่านี่แกอิ๋วเท่าใดนัก ภายหลังนี่แกอิ๋วถามถึงชื่อและแซ่ ชายนั้นตอบว่าข้าพเจ้าแซ่เตียวชื่อตีกเทียนเปนชาวเมืองหลวง มีเชื้อชาวแมนจูแกมอยู่ด้วย จึงสามารถพูดภาษาแมนจูได้ดี ในคืนวันนั้นคุยกันพลาง

(ยังมีต่อ)

หนังสือเรื่องจีน

ของ

โรงพิมพ์จีนในสยามวาะศัพท์

ที่ได้เข้าเล่มจำหน่ายแล้วนั้น ดังนี้คือ :—

(๑) เรื่องนิ้งเซียนงั่วซือ ๑๗ เล่มจบ มีการรบทัพจับศึกภายในประเทศ เพื่อช่วยพระเจ้าแผ่นดินให้กลับได้ราชสมบัติ ความสนุกสนานและกลยุทธ์ไม่แพ้สามก๊ก

(๒) เรื่องไจตินเจ็ง ๗ เล่มจบ ถ้าพูดในการดดกขบขันแล้ว หนังสือเรื่องนี้ดดกขบขันทุกตอน

(๓) เรื่องซินเองเจ็งไซ ๖ เล่มจบ เปนเรื่องที่รบกันตอนเดียว ในหมู่ลูกหลานของพวกนักรบจีน

(๔) เรื่องนี่แกอิ๋ว ๔ เล่มจบ เปนเรื่องในสมัยแผ่นดินเซง มีการทำศึกกับต่างประเทศ • และจะเห็นได้ว่าผู้เปนแม่ทัพที่ดีเลิศนั้นต้องถือธรรมะเปนหัวใจ หาใช่ถืออำนาจเปนหัวใจอย่างเดียวไม่ เรื่องนี้นอกจากสนุกแล้วยังเปนคติด้วย

(๕) เรื่องซาโบ้วเกียม เปนเรื่องที่ผู้อ่านให้เกียรติยศว่าเปนที่ ๑ เพราะมีการชำระความอันลึกลับ และทำศึกสงครามภายในกันเต็มไปด้วยความผูกมิตรไม้ตรีในหมู่คณะทำนองกับซ้องกั๋ง ซึ่งคนแต่ก่อนแปลไว้แล้วนั้น

* * *

ถ้าท่านผู้ใดต้องการหนังสือเรื่องจีนของโรงพิมพ์นี้แล้ว โปรดส่งเงินมา จะจัดการส่งหนังสือไปให้ หรือจะรับไปไว้จำหน่ายก็ให้มาพูดจาตกลงกัน หนังสือที่กล่าวนี้โดยมากราคาเล่มละ ๕๐ สตางค์

ห้างเทพนครพานิช

เชิงสพานพิทย์เสถียร จังหวัดพระนคร

ไทรศัพท์ ๑๕๗

เปนห้างที่สั่งของเข้ามาขายจากต้นตอ คือสำนักที่ทำในเมืองนอก เพราะฉนั้นจึงได้ของดีและราคาย่อมเยาว์

เช่นจักรยานของห้างเทพนครพานิช เปนมีชื่อเสียงเยี่ยมยอด ยากที่จะหาเสมอเหมือนได้ยาก ถ้าท่านผู้ได้ซื้อไปโปรดเอาใจใส่สอดส่องดูแล้ว ก็จะทราบได้โดยหมดข้อวิมติสงสัย

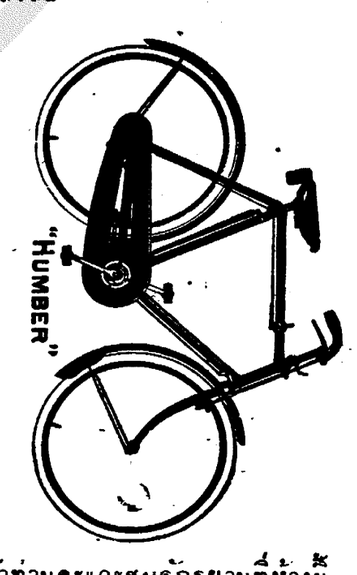

ถ้าท่านจะแวะชมจักรยานที่ห้างนี้ แม้จะยังไม่ซื้อ ในนามของห้างจะรับรองและขอบใจท่านเปนอันมาก

เรื่อง

โบ๊ยไว้เฮียบ

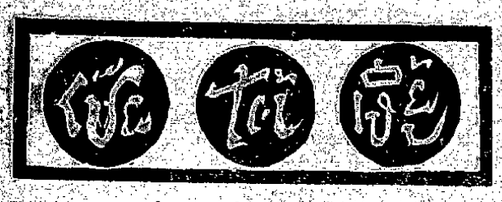

(เปนพงศาวดารจีนครั้งสมัยแผ่นดินเซง)

(ต่อจากฉบับที่ ๑๔๑ วันเสาร์ ที่ ๒๒ กันยายน)

กล ด้วยพวกโจรได้ยกหนุนเนื่องกันมามากนักเราสองคนจักทนมันไหวหรือ นี่แกอิ๋วมองตามมือนี่ฮกซึ่ แลเห็นมีชายรูปร่างแขงแรงราวสี่ห้าสิบคนขับม้าผ่าหิมะมา นี่แกอิ๋วเกรงว่าพวกที่มานั้นจงใจจะแย่งนายโจรที่จับไว้ จึงถือทวนเผ่นขึ้นม้า เอาเท้าทั้งสองข้างกระทืบบังโกรนเต็มกำลัง ม้านั้นจึงเอาเท้าตะกุยขุดหิมะออกเปนช่องลึก เอานายโจรหมกลงไปในช่องนั้นเสมือนบุคคลที่รู้จักความประสงค์ของนาย แต่น่าปลาดที่พอเหล่าพวกโจรยกมาถึง แทนที่จะรบรับขับสู้แก้เอาพวกตนกลับคืน ครั้นเข้ามาใกล้ต่างคนต่างลงจากหลังม้าคุกเข่าคำนับนี่แกอิ๋ว และผู้ที่เปนใต้อ๋องนายโจรสองคนนั้นได้อ้อนวอนนี่แกอิ๋วว่าท่านผู้กล้าหาญข้าพเจ้าขอมาคำนับ ด้วยพี่น้องของข้าพเจ้าคนที่ท่านจับไว้มิรู้จักฟ้าต่ำแผ่นดินสูง จึงบังอาจทำความล่วงเกินแก่ท่าน แม้ท่านจะฆ่าเสียก็สมควร แต่ข้าพเจ้าสามคนได้ร่วมน้ำสาบานกันแล้วว่า เปนตายประการใดขอให้ได้อยู่ร่วมกัน เพราะฉนั้นข้าพเจ้าจึงขอความกรุณาจากท่านโปรดปล่อยน้องของข้าพเจ้าคนนั้นเสียเถิด ข้าพเจ้ากับพวกยอมเปนทาษให้ท่านช่วงใช้จนตลอดชีวิต กล่าวคือท่านจะให้ไปดำน้ำลุยไฟก็หามีความย่อท้ออย่างไรไม่ และเมื่อท่านไม่ยอมกรุณาจริงๆแล้วใช้ ข้าพเจ้าทั้งสามคนขอยอมตายพร้อมกันระนะที่นี้ เชิญท่านจงช่วยแทงข้าพเจ้าเสียด้วยทวน ดีกว่าทนอยู่เปนคนให้ขาดน้ำสาบานจะได้เปนไปตามคำปฏิญาณ ซึ่งข้าพเจ้าได้ให้ไว้ต่อกัน พูดแล้วต่างพากันคุกเข่าคำนับก้มหน้านิ่งอยู่ นี่แกอิ๋วนั้นเปนคนที่มีใจรักนักรบและเปนคนใจโยโส ถ้าใครทำขัดใจแม้เล็กน้อยก็เปนฟืนเปนไฟทีเดียว แต่ถ้าใครมีความอ่อนโยนแล้วอาจเปลี่ยนนิสัยเปนอื่นได้ เพราะฉนั้นเมื่อนี่แกอิ๋วได้ฟังคำของนายโจรทั้งสองจึงให้มีความสงสารเปนกำลัง พูดว่าความจริงสำหรับพี่น้องของท่านคนนี้ถึงเราจะกักเอาตัวไว้ก็ไร้ประโยชน์ เมื่อท่านจะให้ราปล่อยจริงๆแล้วจงยอมทำตามคำเราอย่างหนึ่งก่อน ถ้ายอมทำได้เราก็จะปล่อย ถ้าทำไม่ได้ให้พึงเชื่อเถอะว่าเราจะฆ่าพี่น้องเสียเดี๋ยวนี้ และท่านไม่อาจจะต่อว่าต่อขานเราด้วย นายโจรทั้งสองได้ฟังดังนั้นก็ตอบว่าถ้าท่านจะกรุณาปล่อยให้พี่น้องของข้าพเจ้าเปนอิสระภาพแล้ว อย่าว่าแต่เสมอเพียงสิ่งหนึ่งที่ท่านจะขอร้องนี้เลย แม้จะมีสักร้อยสิ่งข้าพเจ้าก็ขออนุมัติตามทุกประการ นี่แกอิ๋วจึงว่าถ้าเช่นนั้นเราจะถามพวกท่านเสียก่อนว่ารู้หรือไม่ เราคือใคร? คำถามอันปลาดเมื่อเปนผู้ที่ไม่เคยรู้จักกันแล้วไหนเลยจะตอบถูก นายโจรจำต้องนิ่งนึกอยู่เปนนานจึงตอบว่า เมื่อพูดกันตามฝีมือแล้วท่านคงจะเปนหัวน่าเพียวซือคนคมของ หรือนายทหารในกองทัพหลวงอย่างใดอย่างหนึ่งเปนแน่ นี่แกอิ๋วตอบว่าตามที่ท่านพูดมานี้ยังไม่ไกลต่อความจริงทั้งนั้น และถ้าเราจะบอกตามจริงเกรงว่าท่านจะไม่ยอมเชื่อ แต่ต้องบอก เรานี้คือเปนเสมอแต่ชั้นหลิมขุนนางฝ่ายบุ๋นเท่านั้น แซ่นี้ชื่อแกอิ๋ว เพราะฉนั้นตั้งแต่นี้ต่อไป ทุกวันทั้งหลายไม่ว่าจะอยู่ที่หนึ่งที่ใด ถ้าเรามีความประสงค์จะใช้ให้พวกท่านทำการสิ่งใดเมื่อได้รับคำสั่งแล้วจงรีบจัดการทำทันทีอย่าละเลยหรือผัดเพี้ยนเปนอันขาด และไม่ว่าพวกท่านกำลังทำธุระอะไรอยู่ต้องหยุดมือเสียพลางก่อนจนกว่าการของเราที่สั่งให้ทำจะสำเหร็จ นายโจรทั้งสองคนรีบพยักหน้ารับคำนี่แกอิ๋วจึงถามต่อไปว่าตำบลนี้เรียกตำบลอะไรและตัวท่านทั้งสามนี้มีนามว่ากระไร นายโจรจึงตอบว่าตำบลนี้เรียกว่าเนินอุ้ยเอี๋ยบกัง เมื่อเดินพ้นเนินนี้แล้วก็ถึงตำบลโปยซือหลิมซึ่งล้วนแต่เปนดงต้นบุยซือทั้งนั้น คนที่ถูกท่านเล่าเอี๋ยจับได้นั้นชื่อเตงคีเหลิง ข้าพเจ้าชื่อเตียวหยินเหลิง อีกคนหนึ่งชื่อลีเซียงเหลิง เมื่อท่านเล่าเอี๋ยมีความประสงค์จะใช้ข้าพเจ้าแล้ว ขอให้ใช้ให้คนถือหนังสือมายังตำบลนี้บอกให้ข้าพเจ้าปุยซือหลิมซาเหลิงทราบก็แล้วกัน นี่แกอิ๋วได้ฟังดังนั้นก็มีความยินดี ให้นี่ฮกแก้มัดเตียวอีเหลิงออก พี่น้องซาเหลิงมังกรสามตัวได้อ้อนวอนเชิญให้นี่แกอิ๋วขึ้นไปเที่ยวเล่นแลนั่งพักบนภูเขาที่สำนักเพื่อเลี้ยงดูข้าวปลาสุราอาหารก่อน แล้วจึงค่อยไป นี่แกอิ๋วตอบว่าเรามีธุระจะต้องรีบไปจะหยุดพักให้เสียเวลาชักช้ามิได้ พวกซาเหลิงมังกรสามตัวพี่น้องทั้งสามคนต่างก็พากันอ้อนวอนนี่แกอิ๋วต่างๆว่าเมื่อท่านเล่าเอี๋ยยอมสมัคที่จะให้ข้าพเจ้าพี่น้องทั้งสามนับถือเปนนายจงอย่าได้รังเกียจเลย ขออัญเชิญขึ้นไปพักบนบ้านช่องของข้าพเจ้าเพื่อจะได้ปันเกียรติยศแก่พวกข้าพเจ้าสักครั้ง นี่แกอิ๋วได้ฟังดังนั้นจึงถามว่า ตามบรรดาที่ใกล้ๆเหล่านี้มีที่พักอาศรัยบ้างหรือหาไม่ ลี้เซียงเหลิงตอบว่าห่างจากดงต้นบุยซือไปหนทางราวสองลี้ มีหมู่บ้านอยู่ตำบลหนึ่งเรียกว่าบุยหลิมตั้น นี่แกอิ๋วจึงว่าถ้าเช่นนั้นดีแล้วเรามิอยากที่จะให้พวกท่านลำบากและเปนกังวลทำการรับรอง เราจะไปพักอาศรัยอยู่เสียณะโรงเตี๊ยมที่นั้นก็ได้ วันหลังจึงค่อยมาพบพูดจากันใหม่ พูดแล้วสองคนบ่าวนายกระโดดขึ้นหลังม้าควบผ่าหิมะไป

ครั้นเดินไปได้ไม่สู้ไกลนักนี่แกอิ๋วจึงเอาแซ่ชี้ไปข้างน่าและพูดว่า ทางชายป่าทางโน้นมีควันขึ้นเราพิเคราะห์ดูคงจะมีบ้านคนพอที่จะพักอาศรัยอยู่ได้ เราควรจะต้องเร่งม้าให้เร็วขึ้นหน่อยจะได้ไปให้ถึงที่พักเร็วเข้า ครั้นเมื่อเดินทางไม่นานนักก็แลเห็นมีโรงเตี๊ยมที่พักคนเดินทางอยู่แห่งหนึ่ง บ่าวนายทั้งสองจึงขี่ม้าตรงเข้าไปหยุดที่โรงเตี๊ยมนั้น นี่แกอิ๋วให้มีความปลาดใจเปนอย่างยิ่งที่เห็นชายหลังค่อมซึ่งผ่านไปเมื่อตอนกลางวันได้มานั่งคอยอยู่ที่นี่ก่อนแล้ว มิได้ว่าประการใดเดินตามคนใช้เข้าไปในห้องจัดแจงล้างหน้าล้างตา คนใช้ได้ยกน้ำร้อนน้ำชาออกมาเลี้ยงดู แต่นี่แกอิ๋วนั้นมีความพรั่นพรึงตัวที่ตัวขับขี่ยิ่งนัก ทั้งมีความเปนห่วงอยู่มากด้วย จึงพูดแก่นี่ฮกว่าท่านจงอยู่ที่นี่ก่อนเราจะต้องออกไปดูให้คนใช้มันจัดแจงที่ทางให้ม้าพักอาศรัยเสียก่อน ครั้นแล้วก็คอยเดินออกไปเห็นคนใช้จัดแจงหาข้าวแลน้ำให้ม้ากินจนเปนที่พอใจ จึงเดินจะกลับเข้าห้อง เวลานั้นเปนเวลาลมพลบหิมะยิ่งตกหนักขึ้นทุกที จนท่วมสูงจากพื้นดินเปนหลายคืบ นี่แกอิ๋วไม่ทุกข์ร้อนกลับนึกสนุกอยู่ในใจ ด้วยหิมะที่โปรยปรายลงมานั้นเปนฝอยขาวสอาดน่าดูยิ่งนัก ขณะนี้นี่แกอิ๋วหยุดยืนบนระเบียงไม้ หันหน้าออกไปดูหิมะจนเกือบลืมตน ทันใดนั้นมีกลิ่นหอมโชยมาประจมูกคล้ายกับกลิ่นเนื้อแพะย่าง จึงหันมองดูโดยรอบตัว แลเห็นทางห้องข้างขวามือของระเบียงนั้นมีหม้อตั้งอยู่บนเตาภายใต้มีไฟโหมอยู่แดง ข้างๆนั้นมีชายนั่งอยู่คนหนึ่งกำลังทำธุระง่วนอยู่กับปากและตะเกียบ นี่แกอิ๋วเห็นดังนั้นให้นึกพอใจในความสบายของชายนั้นจึงพูดเปนคำโคลงว่า บุ๊กอยู่ยุ้ยจิ๊ว แปะซุ้ยอังหลอ แปลว่าเนื้อดีเหล้าดี,หิมะขาว, เตาแดง, พูดยังมิทันขาดคำชายนั้นก็ลุกขึ้นยืนกวักมือเรียกนี่แกอิ๋วพลางหัวเราะแล้วพูดว่าเมื่อท่านไม่มีความรังเกียจที่จะรับประทานร่วมกับข้าพเจ้าแล้วก็ขอเชิญ นี่แกอิ๋วพิศดูหน้าชายนั้นยังหนุ่มและงดงาม แต่ยังมิทันตอบคำเชิญว่ากระไร ชายนั้นได้ลุกขึ้นเดินออกมาจูงมือนี่แกอิ๋วแล้วพูดว่า ท่านกับข้าพเจ้าเปนผู้ที่มีนิสัยใจคอเหมือนกัน ถึงพึ่งเคยเห็นหน้าตากันแต่เพียงครู่ยามเดียวก็จริง แต่แม้นเหมือนกับคนที่เคยชอบพอกันมานาน เชิญเข้าไปรับประทานอาหารกับข้าพเจ้าข้างในเถิด นี่แกอิ๋วรู้ว่าชายคนนี้เปนผู้มีใจโอบอ้อมเต็มไปด้วยคุณธรรมอันวิเศษ จึงประสานมือขึ้นคำนับขอบคุณ เพราะฉนั้นคนทั้งสองจึงจูงมือกันเข้าไปข้างใน กลิ่นของเนื้อแพะที่ทำเสร็จแล้วได้หอมตลบอบอวนไปทั่วทั้งห้อง ความจริงชายคนนั้นได้เดินทางมากับคนใช้คนเดียวสองคนเท่านั้น เมื่อคนใช้แลเห็นนายออกไปต้อนรับและเชิญแขกเข้ามาก็รีบลุกไปจัดที่ให้นั่งหาตะเกียบและชามข้าวเพิ่มเติมอีกใบหนึ่ง สองคนจึงเข้านั่งล้อมเตาเสพย์สุราอาหารเปนที่สนุกสนาน เมื่อยิ่งสนทนากันก็ยิ่งสนิทชิดชอบกันมากขึ้นเพราะคำพูดถูกอกถูกใจซึ่งกันแลกัน แลเปนความจริงชายนั้นมีความสามารถทั้งบุ๋นแลบู๊มิได้ยิ่งหย่อนไปกว่านี่แกอิ๋วเท่าใดนัก ภายหลังนี่แกอิ๋วถามถึงชื่อและแซ่ชายนั้นตอบว่าข้าพเจ้าแซ่เตียวชื่อลิกเทียนาปนชาวเมืองหลวงมีเชื้อชาวแมนจูแกมอยู่ด้วย จึงสามารถพูดภาษาแมนจูได้ดี ในคืนวันนั้นคุยกันพลาง

(ยังมีต่อ)

หนังสือเรื่องจีน

ของ

โรงพิมพ์จีนในสยามวาระศัพท์

ที่ได้เข้าเล่มจำหน่ายแล้วนั้น ดังนี้คือ :—

(๑) เรื่องนิ้งเซียนจั๋วซือ ๑๗ เล่มจบ มีการรบทัพจับศึกภายในประเทศ เพื่อช่วยพระเจ้าแผ่นดินให้กลับได้ราชสมบัติ ความสนุกสนานและกลยุทธ์ไม่แพ้สามก๊ก

(๒) เรื่องไจ้ตินเจ้ง ๘ เล่มจบ ถ้าพูดในการตลกขบขันแล้ว หนังสือเรื่องนี้ตลกขบขันทุกตอน

(๓) เรื่องซินเองเล็งไซ ๒ เล่มจบ เปนเรื่องที่รบกันตอนเดียว ในหมู่ลูกหลานของพวกนักรบจีน

(๔) เรื่องนี่แกอิ๋ว ๔ เล่มจบ เปนเรื่องในสมัยแผ่นดินเซง มีการทำศึกกับต่างประเทศ และจะเห็นได้ว่าผู้เปนแม่ทัพที่ดีเลิศนั้นต้องถือธรรมะเปนหัวใจ หาใช่ถืออำนาจเปนหัวใจอย่างเดียวไม่ เรื่องนี้นอกจากสนุกแล้วยังเปนคติด้วย

(๕) เรื่องซาโบ้วเกียม เปนเรื่องที่ผู้อ่านให้เกียรติยศว่าเปนที่ ๑ เพราะมีการชำระความอันลึกลับ และทำศึกสงครามภายในกันเต็มไปด้วยความผูกมิตร์ไม่ตรีในหมู่คณะท่านองกับซ้องกั๋ง ซึ่งคนแต่ก่อนแปลได้แล้วนั้น

* * *

ถ้าท่านผู้ใดต้องการหนังสือเรื่องจีนของโรงพิมพ์นี้แล้ว โปรดส่งเงินมา จะจัดการส่งหนังสือไปให้ หรือจะรับไปไว้จำหน่ายก็ให้มาพูดจาตกลงกัน หนังสือที่กล่าวนี้โดยมากราคาเล่มละ ๕๐ สตางค์

ห้างเทพนครพานิช

เชิงสพานพิทย์เสถียร จังหวัดพระนคร

ไทรศัพท์ ๑๕๗

เปนห้างที่สั่งของเข้ามาขายจากต้นตอ คือสำนักที่ทำในเมืองนอก เพราะฉนั้นจึงได้ของดีและราคาย่อมเยาว์

เช่นจักรยานของห้างเทพนครพานิช เปนมีชื่อเสียงเยี่ยมยอด ยากที่จะหาเสมอเหมือนได้ยาก ถ้าท่านผู้ใดได้ซื้อไปโปรดเอาใจใส่สอดส่องดูแล้ว ก็จะทราบได้โดยหมดข้อดิมติสงสัย—

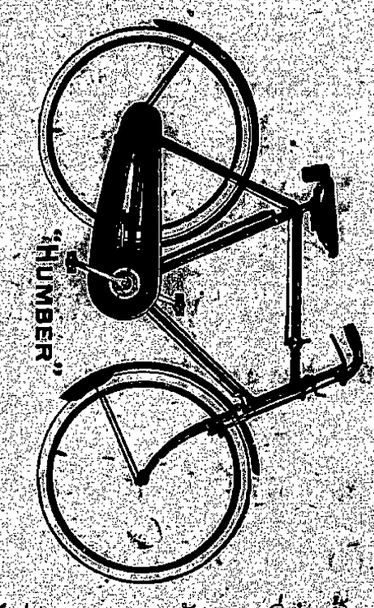

ถ้าท่านจะแวะชมจักรยานที่ห้างนี้ แม้จะยังไม่ซื้อ ในนามของห้างจะรับรองและขอบใจท่านเปนอันมาก

จีนโน สยาม วารศัพท์

ข่าวจังหวัดเชียงราย

(จากผู้ส่งข่าวของเรา)

คณะข้าราชการ

ความเปลี่ยนไปในหมู่คณะข้าราชการแห่งจังหวัดนี้ ไม่ใคร่จะมีปรากฏเป็นข่าวในน่ากระดาษหนังสือพิมพ์นัก จึงเห็นควรจะเล่าสู่กันฟังบ้างตามที่ได้สังเกตมา ที่จริงคณะข้าราชการแพนกอื่นๆ ก็ดูเรียบร้อยดีอยู่ แต่แพนกอำเภอนั้นแหละ ดูเหมือนจะหยุกหยิกกันมากสักหน่อย หากจะเรียกว่าไม่ใคร่จะลงโบถกันก็ว่าได้ ในเวลานี้ได้มีเรื่องเกิดขึ้นถึงสองเรื่องแล้วคือ:—

นายอำเภอเมืองฝาง ถูกรายงาน

ผู้รายงานกล่าวโทษหลวงเชษฐ์ ฯ นายอำเภอเมืองฝาง ต่อผู้ว่าราชการจังหวัดนั้น คือนายนะกาหลง สมุห์บาญชีอำเภอเดียวกัน ตามรายงานกล่าวหาออกจะเป็นเรื่องที่ไม่น่าฟังมาก เกี่ยวด้วยเรื่องชู้ๆ ชื้นๆ ฯลฯ (เราขอตัดตรงนี้ทิ้งเสีย) ฝ่ายทางบ้านเมืองกำลังมีการไต่สวนอยู่แล้ว แต่ทั้งได้สั่งย้ายหลวงเชษฐ์ ฯ ไปประจำอำเภออื่นด้วย นี่เป็นเรื่องที่ ๑

นายอำเภอเชียงคำ ต้องหาว่าทุจริต

ซึ่งมีสาเหตุเดิมว่า นายจำรัสปลัดอำเภอเชียงคำ ได้สืบเรื่องขึ้นหาว่าร้องอำมาตย์เอกหลวงพิณจเปาวรรณเชศร์ ผู้เป็นนายอำเภอแห่งท้องที่นี้ ได้บังอาจกระทำการทุจริตยักยอกครั้งอันเป็นของกลาง เรื่องได้ตกไปถึงมือยัยการและอัยการได้ยื่นฟ้องแล้ว ศาลจังหวัดกำลังพิจารณาอยู่ แต่เข้าใจว่าจะได้ฟังคำพิพากษาในเร็ววัน นี่เป็นเรื่องที่ ๒ แห่งความไม่เรียบร้อยในแพนกอำเภอ

ศาลลงโทษ จำคุกจำเลย ๓ ปี

ในคดีซึ่งนายยี่ต้องหาว่าค้าธนบัตรปลอม และถูกจับที่จังหวัดเชียงรายนั้น ศาลจังหวัดสืบพยานโจทย์เสร็จแล้วได้ส่งสำนวนไปยังศาลมณฑลที่นครเชียงใหม่ เพื่อให้พิพากษา โดยเป็นคดีเกินอำนาจศาลจังหวัด บัดนี้ศาลมณฑลได้พิจารณาให้จำคุกจำเลยไว้มีกำหนด ๓ ปี แต่อธิบดีมีความเห็นแย้งว่าควรลงโทษจำคุก ๕ ปี อย่างไรก็ตาม จำเลยจะได้อุทธรณ์ต่อไป

ประกาศรับผู้อาสาเข้าเปนนักเรียนนายดาบทหารบก

การรับผู้อาสาเข้าเปนนักเรียนนายดาบทหารบกในปี พ.ศ. ๒๔๖๗ นี้ เพราะผู้ที่มีภูมิลำเนาอยู่ในจังหวัดพระนคร จังหวัดธนบุรี จังหวัดนนทบุรี จังหวัดปทุมธานี จะได้เริ่มรับตั้งแต่วันที่ ๑ ตุลาคม เปนต้นไปจนถึงวันที่ ๑๕ มกราคม พ.ศ. ๒๔๖๖ และการรับสำหรับปีนี้จะรับผู้อาสาที่มีความรู้สูงนะตั้งแต่ชั้นมัธยมปีที่ ๖ ของกระทรวงศึกษาธิการ หรือสอบไล่ได้ในชั้นของโรงเรียนใดซึ่งมีความรู้เท่าชั้นมัธยมปีที่ ๖ ของกระทรวงศึกษาธิการ (ไม่ใช่ทางบาฬี) และต้องมีหนังสือสำคัญหรือนำประกาศนียบัตร ใบสำคัญของเก่าอัศรามาแสดงให้ปนที่เชื่อถือได้ด้วย

๑) ผู้อาสาเข้าเปนนักเรียนนายดาบทหารบก ต้องเปนผู้ที่ประกอบด้วยคุณสมบัติดังนี้

ก, ต้องเปนผู้ที่ไม่มีหนี้สินติดตัวอยู่

ข, ต้องเปนผู้ที่ไม่หลบหนีจากน่าที่แรโทษ (คือไม่ได้เปนผู้กระทำเหตุร้ายแล้วหลบหนี)

ค, ต้องเปนผู้ที่ไม่เคยต้องโทษในคดีอาญา

ฆ, ต้องเปนผู้ที่ไม่ได้ยื่นอาสาเปนทหารในกรมอากาศยาน

ง, อายุต้องไม่ต่ำกว่า ๒๓ ปีและไม่เกิน ๒๕ ปี (ต้องหาหลักฐานที่ควรเชื่อหรือหมายเกณฑ์มาแสดงด้วย)

จ, ต้องมีร่างกายสูงว่า ๑ เมตร์กับ ๕๕ เซ็นติเมตร์ กว้างรอบอกตั้งแต่ ๗๕ เซ็นติเมตร์

๒) ต้องมีข้าราชการชั้นสัญญาบัตรไม่ว่าทหารและกระทรวงใดซึ่งประจำราชการรับรอง ๑ นาย ขณะเมื่อยื่นใบอาสานั้น และถ้าเปนข้าราชการกระลาโหมก็ยิ่งดี

ทั้งนี้ผู้ใดต้องการอาสาให้มายื่นใบอาสาต่อเสนาธิการกองพลทหารบกที่ ๑ รักษาพระองค์ ณะที่ว่าการกองพลทหารบกที่ ๑ รักษาพระองค์ ในศาลาว่าการกระลาโหม ในพระนคร พร้อมด้วยผู้รับรองในระหว่างเวลาตั้งแต่ ๑๐ นาฬิกาถึง ๑๖ นาฬิกา แบบใบอาสาขอที่เจ้าน่าที่ผู้รับได้ในเมื่อมาอาสาพร้อมด้วยผู้รับรอง

(ลงนาม) นายพลตรี พระยาพิชัยรณรงค์สงคราม

ผู้บัญชาการกองพลทหารบกที่ ๑ รักษาพระองค์

๑ ๒๔ ๖/๖๖ ๑๕. ๑.

แจ้งความ

ยาขนานวิเศษของหมอมอร์ส

Dr. Morse's Indian Root Pills

คำอธิบายเรื่องท้องผูกเปนพรรดึก

การที่ท้องผูกเปนพรรดึกนั้น เปนรากเง่าแห่งความเจ็บไข้สำหรับบุรุษและสตรี ซึ่งถ้าจับเปนเข้าแล้วในสี่ส่วนจะต้องมีถึงเกิดความเจ็บไข้ถึง ๗ ส่วนเมื่อเปนเช่นนั้น อาการแห่งอวัยวะส่วนอื่นก็ทรุดโทรมลง และอาการนี้เมื่อเข้าจับโลหิตแล้ว ก็จะเดินซึมซาบซึมไปทั่วส่วนสรีรพางค์ทั้งปวง กระทำให้เกิดอาการปวดศีรษะ เกิดความพิการภายใน นอนไม่หลับ หัวใจพลุกพล่าน เบื่ออาหาร ธาตุภายในอ่อน และเกิดปวดเมื่อยตามเส้นประสาท เป็นวรรณโรคภายในต่างๆ และถ้าปล่อยให้เปนอยู่แล้ว จะทำให้ปวดท้องและปวดรองท้องที่รับน้ำปัสสาวะด้วย

เมื่อที่จะรักษาความสำราญแห่งร่างกายนั้น จำเปนจะต้องทำให้อวัยวะภายในเปนปรกติ ต้องมีการชำระล้างทุกๆ ๒๔ ชั่วโมง ข้อนี้เปนเหตุผลอย่างหนึ่งซึ่งมักคิดไม่ถึง แต่สตรีและเด็กมักจะต้องรับผลนี้มากที่สุด

ยาบำบัดโรคอันมีคุณประโยชน์สำหรับครอบครัวทั้งปวงนั้น ก็คือยาชื่อ "อินเดียนเปิลส์" ของหมอมอร์ส อันมีชื่อเสียงเกียรติคุณกว้างขวาง สามารถบำบัดโรคใดๆ ได้ตามความปรารถนา และเพื่อป้องกันอาการที่ท้องผูกเปนพรรดึกดังกล่าวแล้ว ควรรับประทานยานี้ตั้งแต่ ๑ เม็ดถึง ๔ เม็ดทุกๆ วัน จนกว่าอาการแห่งอวัยวะภายในจะมีความศุขเปนปรกติ

การทำให้อาหารย่อย

เปนการเคล้าอาหารรวมกัน และเปนวิธีอย่าง ๑ สำหรับบำรุงร่างกาย อาหารที่เรารับประทานเข้าไปนั้นไม่ใช่เปนเครื่องบำรุงร่างกายโดยตรง แต่การทำให้อาหารย่อยและอาหารเคล้ารวมกันยอมเปนวิธีบำรุงร่างกายให้เปนปรกติศุข เมื่อท้องและอวัยวะส่วนอื่นมีอาการแปรปรวน และอาหารที่รับประทานก็ไม่ย่อยตามสมควรแล้ว จะเปนเหตุทำให้ร่างกายทรุดโทรม ปราศจากกำลังและมีอาการผิดปรกติ แต่การที่อาหารที่รับประทานไม่ใคร่ย่อยก็เกิดจากการบรุงในดีหรือรับประทานเมื่อกำลังเหนื่อยเพลียด้วยอากาศร้อนสิ่งที่จะกำจัดเหตุทั้งนี้ได้และเพื่อความสำราญแห่งร่างกายก็มีอยู่แล้ว คือยาอินเดียนเปิลส์ของหมอมอร์ส ซึ่งจะช่วยทำให้อวัยวะหรือท้องหรืออาการแปรปรวนต่างๆ ในร่างกายของท่านกลับเกิดมานจึงเปนปรกติโดยปราศจากโรคาพยาธิเบียดเบียน

ห้างเกรีดสเตินดิส เปนเปนชารี่

ต้องการ ซื้อชมดเซ็ดอย่างแท้

เนื่องจากมีผู้รอบรับทาน

ยาโสม กลั่น ของซินเกุย-

เพราะเปนยาที่ถูกกับโรคของมหาชนโดยมาก กระทำให้ชมดที่เสียไว้ เซ็ดได้ไม่พอใช้

ฉนั้นท่านผู้ใดมีชมดเซ็ด อย่างแท้ โปรดนำไปที่

ห้างน้ำมนวิริยะพานิช

ประตูสามยอด กรุงเทพ ฯ

ไม่ว่ามากน้อย ท่าใด

ถ้ามริสุทธิ์แล้ว

จะได้ซื้อไว้ทั้งสิ้น

โทรศัพท์ ๔๗๖

ยาอุทัย ยาจักรทิพย์ ตราพระสุริโยทัย

ยาอุทัยและยาจักรทิพย์ตราพระสุริโยทัย มีจำหน่ายที่ร้านบี. ตองหวี เปนยาน้ำแดงรับประทานแก้ลมวิงเวียน มืดหน้าตามัวอ่อนเพลียใจคอไหว นอกจากแก้ลมต่างๆ แล้วยังเปนยาแก้ผิดสำแดงแลแก้โรคอื่นๆ ดังปรากฏแจ้งบีดกับขวดอยู่แล้ว

ยังมียาน้ำที่คู่กับยาเหล่านี้ คือ พยาธิไพร ยาแก้ตัวแลผ้า ซึ่งมหาชนพอใจนับถือว่าเปนยาศักสิทธิ์ใช้แก้ตัวแลผ้าดีกว่ายาขนานอื่นๆ ตามคลาดยิ่งกว่านั้นยังใช้เปนเบ้งอาน้ำมันถูกว่าน้ำรบที่ถูกอีกโสดหนึ่งด้วย

ยาดีมีหรือกาละสิทธิ์ อย่างเดียวมีขายเฉพาะที่ร้านนี้แห่งเดียว สำหรับแก้ผมหงอก ผมแดงต่างๆ รับรองว่าใช้แล้วจะติดใจ กับมียาต่างๆ รักษาโรคด้วย เชิญท่านไปที่ร้านนี้แล้วจะซื้อหายาต่างๆ ได้หลายสิบรายการ

บี. ตองหวี

ตึกแถวพระภักดีนรเศรษฐ

เหนือป้อมตรงกองเกียงใช้ยงค์

ตำหนักพระนคร

ขิงน้ำตาผูกไว้ใต้ต้นแก้ว

ขิงช้าตาผูกไว้ใต้ต้นแก้ว กินข้าวหนึ่งแก้ว มือถือไม้แก้ว มังกรต่อแก้ว สิงห์โตคาบแก้ว นกแก้วจับอยู่บนกิ่งแก้ว มะณีแก้วทัดดอกแก้ว ใส่ผมด้วยน้ำดอกแก้ว ชุบผ้าเช็ดหน้าด้วยน้ำดอกแก้ว เมื่อแห้งแล้วหอมเหมือนดอกแก้วสดๆ ไม่ต่างกันเลย มีจำหน่ายที่ห้างประดิษฐ์สุคนธา สี่แยกวรดิศ พระนครแห่งเดียว

บริษัทฮูร-บูรพาออกซิเยน และแอสเซติเลน ท จ ก

ด้วยบริษัทในเวลานี้พึ่งได้รับเครื่องเชื่อมเนื้อเหล็กโดยกระแสไฟฟ้า สำหรับไว้ทำการซ่อมหม้อน้ำต่าง ๆ

บริษัทได้เตรียมพร้อมสรรพที่จะรับทำการซ่อมหม้อน้ำ โดยวิธีที่กล่าวมาข้างบนนี้ ทั้งจะปฏิบัติให้ถูกต้องตามประสงค์ของพนักงานเซอร์เวย์ สากล (ลอยด์) และกรมเจ้าท่าด้วย

ถ้าเมื่อต้องการไปรดโทรศัพท์เบอร์ ๑๒๗ แผนกเครื่องกล เพื่อจะได้ไปตรวจดูสิ่งของที่จะให้เชื่อม และจะได้กำหนดราคาให้ท่านด้วย

มีของไว้จำหน่ายเสมอ, เช่น ลมอ็อกซิเยนแก๊ส แอสเซติเลน แลน้ำสรดการ์บอนนิก (สำหรับทำน้ำแข็งนิค) กับมีเครื่องอาไหล่และของใช้ต่าง ๆ สำหรับเครื่องเชื่อมไฟแก๊ส แลไฟฟ้าเสมอ

บริษัท อี ซีโมโน เปนเอเย็นต์จัดการ

โรงงานตั้งอยู่ในตรอกกับตันบช

ริมฝั่งแม่น้ำเจ้าพระยา

โทรศัพท์ ๑๒๙๗

น้ำมันตรา เสือของไอ สถศาลาเย็ง อันต้องได้รนาน

นามว่า บั๊ก กิมฮึก

ขวดใหญ่ ขวดละ ๑๐ ส, ค,( ) ขวดเล็ก ขวดละ ๑๕ ส, ค, ( ) สกาวได้ค้นพบตำราลึกลับพิเศษ คิงได้ปรุงน้ำมันบั๊กกิมฮึ้ว ขึ้นที่เมืองย่างกุ้งจะได้จำหน่ายไปตามหัวเมืองต่าง ๆ จนมีชื่อเสียงฉุไพร

การนำบัดโรคภายนอก แก้ไข้ถูกกลิ่นเหม็น, อาเจียนแน่น, เหือ, จุกเสียดเปนน้ำวง, เปนตานสบัด, หนาว,สบัดร้อน เมาเรือ, เมารถ, ปวดท้องแข็งไข้, ตรนเพลีย,กระหายน้ำเปนลมต่าง ๆ

นำบัดโรคภายนอก เมื่อรับความตัดขาดหัวมือตาดกลัดเล็กขาดเรียกว่าบาดแผลแก้ช้ำผิวร้ายต่าง ๆ กลวงหปวดหัน กรากเปลอง พุพอง

เมื่อเวลาจะใช้บามัดโรคภายในให้เอาน้ำเดือด หรือน้ำราน้ำมันสำนึกนิก ๑,๔ ทุนรับประทาน หรือเมื่อใช้บามัดภายนอกทาเอายาทาตามแห่งที่เกิดโรคหนะวะ ๑,๔ ครั้งก็จะหายได้ตามประสงค์

ให้จำหน่ายในกรุงฯ ถนนเจริญราษฎรตรงตลาดพิศโปรษณีย์ ๗ ข้ามหรือกับที่ร้านขายยาจีนฝั่งพม่าตราเสือของหมองไม ตำบลตลาดน้อย จังหวัดพระนครอีกแห่ง.

นายโคซันตินผู้จัดการในกรุงเทพ ฯ

ท่าน ผู้ก่อสร้างควรดูประกาศนี้

กระถิมทองโรงเรือนจักรตำบลบางซื่อกรุงเทพ ฯ มีตัวไม้ต่าง ๆ จำหน่าย คือตัวไม้เครื่องรีดนโรงทุกอย่างน่าต่าง ขาย พร้อมทั้งไม้สักและไม้ตระเบก ท่านจะเลือกซื้อได้ตามชอบใจในทันที หรือท่านจะสั่งเปนพิเศษก็ได้สำเร็จตามประสงค์ทุกประการ ขอเชิญท่านพูดไปตกลงกับผู้จัดการที่ตำบลบางซื่อโทรศัพท์ ๔๓ หรือจะมาที่ห้างถ่าซ้า ถนนเจริญกรุงโดยตนเอง หรือโดยโทรศัพท์ หมายเลข ๔๔ ก็ได้ดังความประสงค์ทุกประการ

กระถิมทอง ห้างถ่าซ้า เปนเจ้าของ

จีนโนสยามวารศัพท์

วันจันทร์ ที่ ๒๔ กันยายน พ,ศ, ๒๔๖๖
ขึ้น ๑๕ ค่ำ เดือน ๑๐ ปีกุญเบ็ญจศก ๑๒๘๕

ยักใหญ่

(โดยศิษการ)

นานแล้ว ข้าพเจ้าไม่ใคร่จะมีโอกาศเกี่ยวข้องกับน่ากระดาษ หนังสือพิมพ์เลย อาจรู้สึกน้อยยากจะวิสาสะกับท่านทั้งหลายที่คุ้นเคยมาแต่ก่อนบ้าง จึงได้ขออนุญาตน่ากระดาษของท่านบรรณาธิการ นำกรณีย์บางเรื่องบางอย่างมาเสนอ กับเห็นว่าไม่มีอะไรดีกว่าจะเขียนใน ท่านอง "ยักใหญ่" เพราะคงจะสนิทดีด้วยนานารสผสมกัน

๏ ๏ ๏

ข้าพเจ้าพึ่งจะตั้งต้นด้วยเรื่องราวข่าวครึกโครมที่กำลังอึกทึกอยู่ในเวลานี้เสียทีเดียว อะไรก็ไม่คงอื้อเหมือนข่าวปล้นเงินแบงก์ ซึ่งเกือบเรียกได้ว่าเปนการปล้นกลางเมือง ข้าพเจ้าได้ยินเสียงคนพูดจากันเซ็งแซ่สะท้อนหู วิ่งรถรางก็ได้ยิน เดินตามถนนก็ได้ยิน ไปตามสโมสรก็ได้ยิน ที่สุดจนอยู่ในบ้านก็ได้ยิน เออ, มันช่างเอิกเกริกเสียนี่กระไร!

๏ ๏ ๏

จากเวลาที่ได้เกิดเหตุแล้วในวันแรกไม่กี่ไร เรื่องปล้นกลางเมืองนี้ก็กระมาย ไปแทบทุกซอกทุกมุม พบหน้าใคร ๆ ก็ถาม พบหน้าใคร ๆ ก็เล่า ดูช่างเอาใจใส่กันเสียจริง ๆ จัง ๆ บางคนถึงกับออกความคิดว่า "นี่แหละคือสิ่งที่เรียกว่าความเจริญของบ้านเมืองละ!" บางคนก็ว่า "ถนนหนทางของเราเจริญใจไม่ได้ไม่เชื่อเสียแล้ว!"

๏ ๏ ๏

ถนนหนทางของเราจะเจริญหรือไม่ และนี่จะเรียกว่าเปนความเจริญได้หรือไม่ ข้าพเจ้าจะไม่เปนผู้ออกความเห็นทั้งสองประการ แต่อย่างไรจะกล่าวว่า เหตุการณ์ได้เปนไปอย่างน่าตกใจอยู่สักหน่อย และถ้าไม่มีเหตุผลอย่างอื่นแทรกแทรงแล้ว ความนาตกใจก็จะไม่ถึงขึ้นสูงในหมู่ประชาชน

๏ ๏ ๏

ที่ข้าพเจ้าว่ามีเรื่องสนับสนุนความตกใจก็คือว่า บรรดาผู้ที่มีการเกี่ยวข้องกับการเงินแล้ว เกือบจะหมดความไว้ใจตนเอง ด้วยในวันหลัง ๆ ต่อจากวันเกิดเหตุแล้ว ผู้ซึ่งมีน่าที่จะต้องนำส่งธนาคาร เปนต้องหาพรรคพวกเดินทางช่วยคุมเงินไปหลาย ๆ คน เมื่อก่อนนี้ใคร เอาเงินใส่ถุงหรือกระสอบ และนำไปรถลากก็ได้ แต่เดี๋ยวนี้ต้องเอาเงินใส่กำปั้นเหล็ก บรรทุกรถยนต์ไป

๏ ๏ ๏

ผู้ที่ควบคุมไม่ต่ำกว่า ๓—๔ คน ถ้าเปนเงินของห้างร้านบริษัท ผู้ควบคุมก็ต้องถือตะพดอันโต ๆ ถ้าเปนเงินของกรมใดกระทรวง ๆ ก็ถึงกับมีตำรวจไปด้วยหลายนาย เช่นเมื่อวานนี้ (ที่๒๑) ข้าพเจ้าเห็นตำรวจ ๒ นาย พลตำรวจ ๒ นาย กับคนแต่งตัวเปนพลเรือนอีก ๒—๓ นาย นำกำปั้นเหล็กใส่เงินขึ้นรถยนต์บรรทุกไปส่ง ฮ่องกง แบงก์ ดูออกจะเอิกเกริกโดดหดกันสักหน่อย

๏ ๏ ๏

แลวันนี้ (ที่ ๒๒) ข้าพเจ้ายังได้เห็นรถยนต์คันหนึ่ง ของกรมแห่งหนึ่ง เปนรถตู้ทาสีมอ ๆ ซึ่งเปนรถออกสำรวจประจำวันตามสถานที่มางแห่ง เมื่อก่อนนี้อย่างดีก็มีตำรวจนั่งไปมือเปล่า แต่เดี๋ยวนี้ที่ไหนได้ พ่อเจ้าประคุณตำรวจนั้นกุมปืนยาวไปด้วย ทำเอาข้าพเจ้าถอนหายใจยาวออกมาทีเดียว

๏ ๏ ๏

ทำไม ข้าพเจ้าต้องถอนใจใหญ่? ถ้าท่านจะถาม ข้าพเจ้าขอตอบว่า ข้าพเจ้ามีความรู้สึกกระไรชอบกลเมื่อได้เห็นความโกลาหลของผู้ควบคุมเงิน ซึ่งดูเหมือนจะเปนชนวนชวนให้คนเต้นตกใจ ถึงกับเตยนึกเชื่อว่า "โอ ถนนในจังหวัดพระนครเรานี้ช่างไม่ปลอดภัยเสียเลยหนอ!"

๏ ๏ ๏

จริงอยู่ เหตุการณ์ที่ได้เปนมาแล้วนั้น เปนเรื่องที่น่าตื่นเต้นและน่ากลัวน่าหนา แต่ทว่า ถ้าไม่มีสิ่งสนับสนุนเตือนความรู้สึกอยู่สมอแล้ว เหตุการณ์ที่เปนมาก็คงจะน่ากลัวเพียงชั่วแล่นเดียว ไม่ถึงกับชวนให้คิดว่า ถนนหลวงของเราไม่ปลอดภัย แต่ถ้าพวกเราคิดอนุรักษ์ในการนำเงินส่งช่วยพากันโหม ก็เปนการแน่แท้ที่ความตื่นเต้นตกใจจะไม่เปนไปเพียงชั่วแล่นเดียวเลย แลจะยืดขึ้นยาวไปอีกเท่าไหร่นั้น หารู้ได้ไม่

๏ ๏ ๏

ข้อที่ข้าพเจ้าเห็นว่าเปนการโหมให้เกิดความตื่นเต้นกันยิ่งขึ้นอยู่ในประการที่ว่า การป้องกันในเวลาควบคุมเงินออกจะเปนไปอย่างจุ้นจ้านมาก มีการถือตะพดประจำมือทุกคน มีการถือปืนยาว ๆ อย่างออกหน้า มีนายตำรวจแห่ห้อมล้อมไปบนรถที่บรรทุกเงินหลายนาย นั่งบ้างยืนบ้าง อะไรเหล่านี้แหละที่ข้าพเจ้าว่าเปนการโหมความตื่นเต้นละ แลถ้าจะพูดถึงทางดีควรแล้ว ดูไม่น่าจะต้องทำพิธีอย่างพิลึกกึกกือถึงเช่นนั้น

๏ ๏ ๏

ที่พูดคัดค้านเช่นนี้ ข้าพเจ้าไม่ได้หมายความว่า ให้ลืมการป้องกันเสีย แท้จริง หมายแต่เพียงอย่าต่อให้การป้องกันนั้น เปนกิริยาที่กวนความตื่นเต้นของประชาชน ถ้าจะใช้ปืนคิดมือไป ก็ไม่ควรจะเปิดเผยให้เห็นกันตลอดถนนหนทาง เพราะอาจจะทำให้ชนบางชั้นคิดเห็นไปต่าง ๆ นา ๆ คือความคิดที่ว่า ถนนของเราไม่บราศจากภัย ทีนี้ก็จะเกิดยุ่งกันใหญ่ ใครไปไหนก็จะต้องมีอาวุธติดมือ เพราะต่างคนต่างกลัวตายไปตามกัน

๏ ๏ ๏

โดยเหตุนี้ ข้าพเจ้าจึงเห็นว่าการป้องกันตัวหรือทรัพย์เพื่อเหตุข้างน่านั้นควรทำหรอก แต่อย่าให้เอิกเกริกครึกโครมออกหน้าออกตานัก จนก่อให้เกิดความตื่นเต้นหวาดเสียวฝังใจจำอยู่ไม่รู้หายจะเปนทางทำให้เสื่อมถึงประโยชน์อย่างอื่น หรือความยุ่งยากในภายน่าก็ได้ การป้องกันอย่างรักษาความเรียบร้อยด้วยนั้น ข้าพเจ้าเชื่อว่าใคร ๆ ก็ต้องเห็นดีกว่าการป้องกันอย่างโจ่งครึมโดยทั่วกัน

ขาวโทรเลขรอยเตอร์

เกิดเหตุจลาจล ในภาคตวันออกใกล้อิก

ลอนดอน ๒๐ กันยายน

ผู้แทนรอยเตอร์ที่ปารีสโทรเลขมาว่า: มีรายงานหลายฉบับ ซึ่งถึงหกจะยังไม่มีการรับรองก็ดี แต่หนังสือพิมพ์หลายฉบับก็ได้นำลงแล้ว แจ้งข่าวว่า คณะอกราเรียนกำลังก่อเหตุการณ์จลาจลขึ้นทะภาคเหนือของประเทศบัลกาเรีย

ข่าวต่อมา— รายงานอันเกี่ยวกับเหตุการณ์จลาจลในประเทศบัลกาเรียนั้น ผู้แทนรอยเตอร์ที่กรุงโซเฟีย ได้ชี้แจงเหตุมาแล้ว มีความว่า ชาวคณะคอมมูนิสต์ที่เมืองสตาราซาโกรา เมืองโนวา—ซาโกรา เมืองทริปาน กับเมืองอื่นอีก ๒ เมือง ได้พากันยาเข้าปล้นโรงพักตำรวจกับโรงทหาร โดยมุ่งหมายที่จะแย่งชิงพรรคพวกของตนซึ่งได้ถูกจับกุมไปกักขังไว้ เมื่อ ๑๐ วันก่อนนี้ กองทหารได้ถูกเรียกให้ออกทำการปราบปราม ในการต่อสู้กันมีคนต้องบาดเจ็บล้มตายเปนอันมาก ฝ่ายคอมมูนิสต์ตาย ๖ คน ต้องบาดเจ็บ ๖ คน ฝ่ายทหารตาย คน ๑ กับมีราษฎรต้องบาดเจ็บอีกคน ๑ ที่เมืองสตาราซาโกรา

การเมืองของฮอลันดา

ลอนดอน ๒๐ กันยายน

มีโทรเลขส่งจากกรุงฮาก (เมืองหลวงฮอลันดา) ถึงวันที่วันวาน (ที่ ๒๐) นี้ว่า สภาการเมืองชั้นที่ ๒ ได้เห็นชอบด้วยกับคำเสนอ ซึ่งแนะนำให้มีการหารือกันในเรื่องการสถาปนากำลังฝ่ายนาวีตามที่ได้มีฎีกาคำขอขึ้นแล้วอันเกี่ยวกับการจัดป้องกันภาคตวันออก การได้ถึงกันในเรื่องนี้จะได้กระทำในสัปดาห์หน้า

ของดี มีขาย

ที่ร้านยี่ห้อฮั่วชุน ตรอกเจ้าสารได้สพานยายใจสำเพ็งพระนคร คือริมโปยเซียน จลุย ลี่ซอ ใพ่นกกระจอกอย่างดีมาจากเมืองเซียงไฮ้ และยังมีดอกไม้กระดาษอย่างงาม กับกระดาษสีต่าง ๆ ทั้งหนาและบาง สั่งมาจากเมืองจีนสำหรับถวายพระเจ้าพรรษา ตลอดจนหนังสือ และเครื่องกาดเรียนสำหรับนักเรียนจีนก็มีพร้อมบริบูรณ์ ทุกอย่างซึ่งล้วนแต่มีราคาย่อมเยาว์ลง ๆ ได้เปล่า ๆ และยังเปนเอเย่นต์ยาอดผีนของบริษัทใต้แซเมืองเซียงไฮ้อีกด้วย เปนยาที่มีชื่อเสียงดีอ่ำมานานแล้ว บรรดาคนที่ติดผีนได้รับประทานยานี้แล้วอดได้จริง ๆ หลายสิบหมื่นคนแล้ว รับประทานก็งายเพราะเปนยาผง และถ้าในระหว่างอดนั้นมีอาการผิดแปลกอย่างไรเกิดขึ้น ก็มียาสำหรับแก้ไขให้คลายความวิตกอีกด้วย ขอเชิญท่านที่ประสงค์โปรดมาหาซื้อที่ร้านฮั่วชุนเร็ว ๆ เถิด ท่านจะได้ใช้ของดีจริง ๆ และราคาถูกที่สุดด้วย

ร้านยี่ห้อฮั่วชุน

ตรอกเจ้าสารได้สพานยายใจสำเพ็ง

๑๒/๔/๖๖ ๑ ป.

แจ้งความ

ยาดองเอ้หมึงเอ้ฮกต๋อง

ห้างไท้หงวนฮวดถนนราชวงษ์ เปนจำหน่ายเอ้ายาดองขนานนี้ ได้มีชื่อเสียงอโฆษมาช้านานแล้ว ประกอบด้วยครื่องยาเลศสรรพคุณบำรุงโลหิต แลบำบัดโรคหลายอย่างมากกว่ามาก จึงได้ความชมเชยจากผู้ที่เคยใช้ ทางเมืองท่าค้าขายต่าง ๆ แลผู้ว่าราชการจังหวัดอ้มึงก็ได้ให้หนังสือยกย่อง ทั้งออกประกาศห้ามมิให้ใครทำปลอม ทั้งท่านซี.ไว.คัน แพทย์ใหญ่แห่งโรงพยาบาลศุราจังหวัดเข้หมึงทดลองเอายานี้ไปตรวจโดยวิธียกขาฤๅ แลให้หนังสือสำคัญไว้เปนหลักถาน มีใจความดังข้าพเจ้าจะได้กล่าวแต่พอสังเขปว่า

สุราดองยานี้ เปนสุราเกาเหลียงอย่างแท้ที่สั่งมาจากเทียนจิน มิได้มีเหล้ากอฮ่อของเกาะไต้หวันเจือปนเลย ส่วนเครื่องยาต่าง ๆ ก็ล้วนเปนสิ่งที่บำรุงโลหิต รับประทานแล้วอาจทำให้สมองชุ่มชื่นและกระเพาะอาหารมีกำลังแรงแรงสามารถบำบัดโรคที่มีอาการอ่อนเพลียไม่อยากรับประทานอาหารเปนต้นได้

มีขายตามร้านย่อยทั่วไป ขอเชิญท่านสุภาพบุรุษและสตรีลองใช้ดูจะก็เห็นตื่นตันของคุณาอโณ

ประกาศ

ยาคอเลอร์รามิกซ์เจอร์ ซึ่งถูกกักไม่ให้ขายนั้น บัดนี้ได้รับอนุญาตแล้ว ยานี้ปรากฏว่าได้ช่วยชีวิตของผู้ที่เปนอหิวาตกะโรค หรือท้องร่วงมามาก แล้วจนท่านผู้ดีหลายท่านต้องมียาชนิดนี้ไว้ติดบ้านเสมอ และติดกะเป๋าเมื่อเวลาไปรับราชการในระหว่างฤดูที่มีอหิวาตกะโรคนั้นด้วย จึงแสดงให้เห็นว่ายานี้มีคุณประโยชน์เมื่อเปนโรคอหิวาต์มากพึงใจ จึงขอกราบเรียนมาให้ทราบถ้าท่านผู้ใดต้องการขอเชิญไปซื้อที่ห้างเคียมฮั่วเส็งแอนโก ตำบลสพานเหล็กดาง โทรศัพท์ท ๑๒๕

โฮเตลไทเผง

โฮเตลไทเผง โฮเตลไทเผง

เปิดวันที่ ๔ เดือน กรกฎาคม พ.ศ. นี้

ท่านที่ต้องประสงค์ความสดวกกายสดวกใจเปนสิ่งที่หายากที่สุด ทุก ๆ ท่านคงไม่ประติเสธ เมืองเชียงใหม่เปนเมืองที่น่าเที่ยวน่าชมฉันใด ทุก ๆ ท่านคงจะได้ยินได้ฟังจนชินหู เมื่อการเที่ยวสดวกขึ้นเช่นนี้ ย่อมเปนทางที่ให้ท่านผู้ที่ไม่เคยเห็นไม่เคยไปนั้นกระหายจะขึ้นไปเที่ยวไปชมบ้าง แต่ก็ยังมีสิ่งหนึ่งกระทำให้ท่านขัดใจ สิ่งนี้และคือที่ท่านต้องการที่พักสอาด พร้อมทั้งอากาศปรอดโปร่งนั้น ต่อไปท่านไม่ควรวิตกข้าพเจ้าพยายามที่สุดที่จะให้ท่านได้รับความผาสุก และทั้งจะไม่เปลืองโรห์ยุเหมือนกับท่านที่พักที่อื่น กินก็แลงพักก็แลงทำเลหรือไม่ เหมาะกับท่านที่จะพัก เปนต้นว่าจะไปจะมาตีกเดือดร้อนฉนั้น ต่อไปท่านควรลองชิมดูรสของโฮเตลไทเผง มั่งว่าจะมีรสเค็มมันหวานอย่างไร ข้าพเจ้าอาจคุยได้เต็มปากมือท่านพักโฮเตลไทเผงแล้ว ท่านจะไม่ต้องหยิบสตางค์ออกจากกระเป๋าขอท่านให้แก่ยวดยาน เปนต้นเช่นรถลากหรือรถม้า ข้าพเจ้าขินดีจะนำรถยนตร์มารับ และส่งท่านขึ้นรถไฟเปนต้น ส่วนอาหารจะต้องการจีนหรือฝรั่งเปนเรียกได้ตามความประสงค์ของท่านทุกเมื่อทุกวันนะ ห้องพักหรือก็ไม่แพง ความสอาดหรือก็อาจคุยได้เต็มปาก ฉนั้นกุลีนที่ท่านจะขึ้นไปชมนครเชียงใหม่ ท่านควรคิดถึงโฮเตลไทเผง ที่ตั้งอยู่ถนนวิทยานนท์ หลังโรงไปรษณีย์ ท่านจะได้รับความสดวก

อัตราค่าห้องพักดังนี้

สำหรับห้องชั้นที่ ๑ คนเดียว ๑ บาท ๒ คน ๑ บาท ๕๐ สตางค์

สำหรับห้องชั้นที่ ๒ คนเดียว ๖๐ สตางค์ ๒ คน ๑ บาท

ลงนาม ตันยกซี เจ้าของ

ลงนาม ฮั่นเฮงพง ผู้จัดการ

๑ ๑๕ ๑/๖๔ ๑ ด.

สยามโมเตอร์เวอกส์ จ ส ช

รถยนต์เชฟโรเล็ต

แบบใหม่อย่างงามมีมาถึงแล้ว

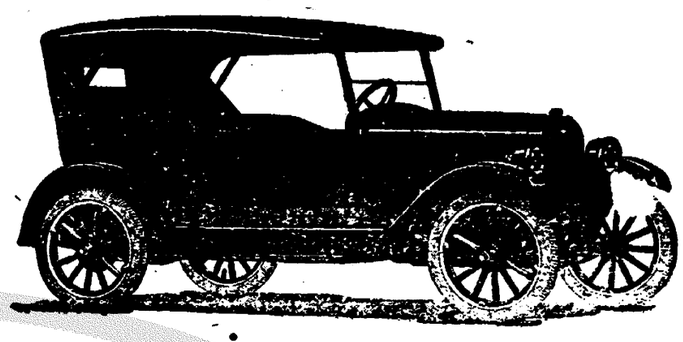

แบก นิโต ซิมซ์, คาบูเรเตอร์ ซี่ นิท

กินน้ำมันน้อย, หนึ่งกระป๋องแตงต่อ ๕๖ ไมล์

ราคา ๒๔๐๐ บาท

รับประกัน ๑๒ เดือน

อาจเรียกและลองได้ทุกเมื่อ

เปนเอเย่นต์ในประเทศสยามแต่ผู้เดียว

สยามโมเตอร์เวอกส์ จ ส ช

รถฟอด ขนาดหนึ่งตัน

สำหรับรับส่งคนโดยสาร

รถนี้ซึ่งประกอบด้วยตัวถังบรรทุกคนได้ ๑๕ คน ยางน่ารถเปนยางขนาด ๓๐+๓ ๑/๒ ยางหลังขนาด ๓๒+๕ ๑/๒ จะใช้ยางตันสำหรับล้อหลังก็ได้ แต่ถ้าถนนไม่ดีแล้วก็ไม่สู้เหมาะ กับรถนี้มีเครื่องไฟฟ้าเข้าประกอบคือ โคมน่าไฟฟ้า โคมข้างและข้างท้าย ใช้น้ำมัน มีแตรไฟฟ้าและเครื่องมือพร้อม สิ่งเหล่านี้รวมอยู่ในราคารถนี้

สำหรับตัวรถมีอยู่ในสต๊อคแล้ว ราคา ๑๗๕๐ บาท แต่ถ้าต้องการรถที่พร้อมด้วยตัวถังสำหรับบรรทุก ๑๕ คน บริษัทจะส่งให้ได้ภายในกำหนด ๑ เดือน นับแต่วันสั่งซื้อ ราคา ๒๔๕๐ บาท

รถนี้มีราคาย่อมเยาว์มาก ทั้งเดินสดวกด้วยแต่ถ้าว่าขนาด ๑ ตันครึ่งหรือ ๒ ตัน สำหรับที่จะใช้เปนรถรับส่งคนโดยสาร แลเหมาะสำหรับใช้ตามถนนที่ไม่ดี เพราะเปนรถที่สำหรับถนนขนาด ๑ ตันครึ่งหรือ ๒ ตันนี้เปนรถหนักเกะไป ไม่เหมาะจะใช้ตามถนนตามหัวบ้านหัวเมือง

ถ้าท่านจะถามผู้โดยสารที่ใช้กับรถฟอดตามที่ต่าง ๆ ในกรุงสยามนี้แล้ว เขาจะบอกท่านว่า รถฟอดรุ่นนี้ ๑ ตันเปนรถสบายที่สุด

รถนี้ราคาถูกที่สุด และอาจบรรทุกคนโดยสารได้ ๑๕ คน ในระยะทาง ๑๐ กะโลเมตรนั้นมันเปนเงินเพียง ๑ กระป๋องแตง (๒ แกลลอนส์)

ค่าซ่อมแซมก็ถูกที่สุด

ลูกสูบใหม่หนึ่งลูกราคา ๔ บาท

แหวนลูกสูบหนึ่งแหวนราคา ๖๐ สตางค์

วาวลูกสูบหนึ่งอันราคา ๖๐ สตางค์

การใช้ก็ง่ายและสดวก แลไม่ยากลำบากสำหรับคนขับเลย ซึ่งรถอาจจะเดินเรียบร้อยเสมอ เปนรถที่เหมาะสำหรับถนนรถระโดยเดินได้สดวก ถ้าเปนรถที่อาจรับส่งผู้โดยสารตามถนนเช่นนี้ ในเมื่อรถชนิดอื่นไม่อาจให้ความสดวกได้

เชิญซื้อตัวรถฟอดขนาดหนึ่งตัน ราคาเพียง ๑๗๕๐ บาท บริษัทจะจัดส่งได้ทันที

บริษัทบางกอกด๊อก

เปนเอเย่นต์แต่ผู้เดียว ในกรุงสยาม

เท่าที่เห็นมาแล้วเปนต้องดีกว่า

ถ้าหากเหลือเชื่อเชิญทดลอง ยาพระยากำลัง มีมหาชนหลายท่านที่ใช้แล้วชมว่าเก่งจริง บางท่านก็ส่งจดหมายมาชมเชย บางท่านก็ชมด้วยตนเอง เมื่อเกียรติคุณของยาปรากฏขึ้นเช่นนี้ จึงได้นำสรรพคุณมาแสดงในที่นี้ คือ:— แก้กระษัยทุกจำพวก ๆ แก้หญิงระดูพิการหญิงอยู่ไฟไม่ได้เก้าเหน็บชา แก้เมื่อยขบขัดยอกผอมแห้งแรงน้อย แก้ธาตุพิการ ๆ แก้เบาขัดเบาขันที่เนื่องมาจากกระเพาะปัสสาวะพิการ เมื่อท่านได้รับทานยานี้ อาหารการบริโภคก็ประเทิด ทั้งฉีดให้เลือดลมเดินสดวก ผิวพรรณก็ผ่องใส โรคทั้งหลายก็จะไม่รบกวน ราคาขวดละ ๒ บาท มีจำหน่ายทั่วไป ถ้าต้องการมาก ๆ เชิญไปตกลงที่

ห้างรวมโอสถ ประตูสามยอด

กรุงเทพฯ

เวลานี้กำลังขายลดราคา

ซื้อ ๒ ——— แถม ๑

เริ่มต้นตั้งแต่วันนี้ไปจนถึงวันที่ ๓๐ กันยายน

ของจำเปนสำหรับทหาร

ด้วยบริษัทตงเซียมได้พยายามลงทุนมากมาย เพื่อทำการฟอกหนังในโรงงานฟอกหนังซึ่งใหญ่ที่สุดในประเทศสยาม และได้ทำการฟอกหนังตามตำราอยุโรปและอเมริกา กับได้ลองแล้วเห็นว่าไม่แพ้หนังซึ่งส่งมาจากต่างประเทศ บัดนี้โรงงานกำลังทำการบด ได้ซอหนังที่ฟอกในโรงงานของบริษัทตงเซียมไปใช้ในจำนวนมากแล้ว จำนวนหนึ่งตราง่ฟุต เวลานี้บริษัทจัดทำของใช้ขึ้น คือ รองเท้า, เข็มขัด, อานม้าแลกระเป๋าเล็กใหญ่ต่าง ๆ รับรองว่าเปนหนังของบริษัทตงเซียมฟอกทั้งสิ้น รองเท้าชุคู่ละตั้งต่ำ ๑ บาทขึ้นไปรองเท้าแตะคู่ ๑ บาทขึ้นไป ถ้าใช้เดินเสมอคู่หนึ่งอาจจะนานได้ไม่ต่ำ ๘ เดือน เพราะฉนั้นขอเชิญท่านซื้อใช้ดูดอดู เพราะราคาเยาว์ที่สุด แล้วท่านจะได้รับความพอใจ

หนังอย่างที่หนึ่ง ต้องมีตราเช่นนี้ ประทับตราสำคัญ 田 田

อย่างที่สอง 田田 อย่างที่สาม 田 เปนเครื่องหมาย

ตงเซียมฟอกหนังสยาม บริษัท

ตำบลถนนราชวงษ์ริมฝั่งแม่น้ำ

โทรศัพท์เลขที่ ๘๒๕

๑๗ ๑ ๖๖ ๑ ป.

จีนโนสยามวารศัพท์

วันจันทร์ที่ ๒๔ กันยายน พ.ศ. ๒๔๖๖
วัน ๑๕ ค่ำเดือน๑๐ ปีกุญ เบญจศก ๑๒๘๕

ไข้ทรพิษแลวัคซีนป้องกัน

การปลูกฝี คืออะไร และทำไมรัฐบาลของพระบาทสมเด็จพระเจ้าอยู่หัวบังคับชายหญิงและเด็กเล็กทุกคนให้ไปยังสถานที่ตั้งรับทำการปลูกฝีในอำเภอต่าง ๆ เพื่อให้ปลูกฝีเสียให้เสร็จภายในวัน คือ ตั้งแต่วันที่ ๑๗ ถึงวันที่ ๓๐ กันยายน พ.ศ. ๒๔๖๖ อันเปนการเร่งเร้าโดยด่วนเช่นนี้ เรื่องนี้เปนปัญหาที่ชนโดยมากอยากจะใคร่รู้

ประมาณ ๑๒๐ ปีเศษมาแล้ว มีนายแพทย์ชาวยุโรปผู้หนึ่งได้สังเกตเห็นโดยเปนจำนวนมากป่วยเปนโรคฝีดาษชนิดหนึ่ง ซึ่งไม่สู้จะร้ายแรงและไม่ทำอันตรายแก่โดยเหล่านั้นเลย เขาจึงค้นคว้าหาเหตุผลต่อไปจนปรากฏว่า น้ำเหลืองซึ่งเอามาจากเม็ดฝีดาษของโคนั้นมาปลูกที่แขนคน ก็มีแผลฝีที่อาจสามารถป้องกันฝีดาษชนิดร้ายอันเกิดแก่คนได้ ตั้งแต่นั้นต่อมาการปลูกฝีจึงเปนที่นิยมแก่ชาวยุโรปทั่วไป และในบัดนี้ชาวยุโรปก็ไม่มีการสงสัยท้านต่อฝีดาษเลย เพราะเขาชี้แน่แล้วว่า เมื่อปลูกฝีแล้วถึงแม้จะเปนฝีดาษก็ไม่ร้ายแรงและไม่เปนอันตรายแก่ชีวิต แต่ประนั้นก็ดีเขาชาวยุโรปทั้งหลายมีความฉลาดคิดการถูก คือว่า ถ้าหมอคนใดให้ยากรกับโรคเรากินซ้ำหลาย ๆ หนโรคก็จะหายสนิทได้ฉันใด การปลูกฝีเปนของป้องกันฝีดาษได้แน่นอนเราก็ต้องปลูกซ้ำหลายหนฉันนั้น ดังนี้เราจึงได้พากันปลูกฝีซ้ำ ๔—๕—๖ ครั้งเสมอในชีวิตของเขา และถ้าปรากฏว่ามีฝีดาษเกิดขึ้นในบ้านเมืองเขาก็รีบพากันปลูกฝีเสียอีกทันที ฝีดาษจึงไม่แพร่หลายต่อไปอีกได้ ในกรุงเทพมหานครเราบัดนี้ก็จะดำเนินตามวิธีที่กล่าวแล้ว โดยพากันรีบปลูกฝีเสียในบัดนี้ ฝีดาษก็จะไม่กำเริบต่อไปเปนแน่ ถ้าประชาชนพลเมืองไม่กระตือรือร้นพากันรีบปลูกฝีเสียอันตรายย่อมจะบังเกิดแก่ราวเราอีกมากมายทีเดียว คือจะตรงถึงแก่ความตายด้วยโรคนี้อีกมาก และอย่างน้อยก็จะมีหน้าตาเลอะเทอะไปด้วยผลเปนจนตลอดชีวิต ดังนี้รัฐบาลของพระบาทสมเด็จพระเจ้าอยู่หัวจึงใคร่จะทำความป้องกันให้แก่ชาวเราทุกคน

เรื่องนี้เปนความจริงก็จะแลเห็นได้ในครั้งนี้ว่า ผู้ที่ปลูกฝีหลาย ๆ ครั้งมาแล้วถึงแม้ว่าจะมีบ้างบางคนที่เปนฝีดาษก็ไม่สู้ร้ายแรงอะไรนัก แต่คำพวกที่ไม่เคยปลูกฝีเลยเมื่อเปนฝีดาษก็มักจะตายเสียโดยมาก เพราะฉนั้นจะอย่าปล่อยตัวของท่านและบุตรหลานให้อยู่ในห้วงอันตรายเลย จงรีบพากันไปปลูกฝีเสียในวันนี้เถิด ถ้าผู้ใดไม่รู้ว่าจะไปปลูกที่ไหน ก็ไปถามยังที่ว่าการอำเภอหรือโรงพักตำรวจพระนครบาล เราก็จะแนะนำให้

อีกประการหนึ่ง ถ้าบุตรหลานหรือคนในบ้านของท่านปรากฏเปนไข้ทรพิษขึ้นจงรีบไปแจ้งความแก่ตำรวจในทันที เราจะได้นำคนไข้ไปรักษาตัวยังโรงพยาบาลโรคติดต่อ การที่ทำได้เช่นนี้ย่อมจะเปนประโยชน์แก่คนไข้เปนอันมาก และทั้งจะป้องกันไม่ให้โรคไปติดต่อผู้อื่นด้วย จงอย่าเชื่อคำเล่าลืออันเหลวไหลเลยว่าคนไข้ที่ส่งไปอยู่โรงพยาบาลนั้น ก็เท่ากับให้ไปตาย ความจริงการไปรักษาตัวที่โรงพยาบาลมีรายเพียง ๓๗.๗ เปอร์เซ็นต์เท่านั้น ผู้ที่ป่วยรักษาตัวอยู่กับบ้านตายมากกว่าสี่ต่อสี่ เท่าที่ได้คำนวณมาแล้วมากกว่าถึง ๒ เท่าที่ไปอยู่โรงพยาบาล

เพราะฉนั้นถ้าบุตรหลานของผู้ใดป่วยเปนไข้ทรพิษ จงส่งไปรักษาตัวที่โรงพยาบาลโรคติดต่อจะได้ผลดีกว่า และให้รีบส่งไปเสียแต่เริ่มป่วยอย่าปล่อยไว้จนคนไข้หนักก็ดังจะได้รับผลเต็มที่ยิ่งขึ้น—(จากกอแพทย์ศุขาภิบาล)

แจ้งความ

โรงเลื่อยจักรมีเครื่องพร้อมที่จะทำการเลื่อยไม้ได้ทันที ตั้งอยู่ที่ตำบลบ้านปูน เหนือโรงต้มกลั่นสุราสีบาล จะให้เช่าคิดราคาสมควร ผู้ใดจะรับเช่าหรืออยากทราบให้ถามและตกลงกับพระยาประชุมพลรันจ์ ณวังบางขุนพรหม

๒๐/๖/๖๖ ๑๕ ว.

จุกชังหลัม

ช่างทำและระบายสีเขียนภาพบนกระจก

ถ้าท่านต้องประสงค์จะทำกระจกอย่างดีและเขียนรูปภาพต่าง ๆ อย่างปราณีตงดงามแล้ว ขอเชิญมาที่ร้านยหะจุกชังหลัม จะได้ตามความต้องการของท่านทุกเมื่อและทุกชนิด

ห้องนำเบอร์ ๗๒๕ สามยอก

จังหวัดพระนคร

๑.๙ ๗๒ ๕๑ ๑ป

ลองเท้าต่ำกว่าคู่ละ ๑๐ สลึง

แม่นมือร์เตอร์บรุ๊ฟ ตำตก เข้ามาด้วยสั่งสุงคู่ ๑ แต่ ๑๑ สลึงลงมา ส่วนแดนนิชรุ มีเบอร์มาพร้อมทุกขนาดอีกแล้ว ห้องแถวงามกว่าสุนก่อน สำหรับเด็กนักเรียนหมาะจริง ลองเท้าพม่ากำมหยี่สีต่าง ๆ พื้นลองยางกวาย พระสงฆ์สามเณรเจ้าคุณมาก จะเท็จจริงเพียงใด ท่านที่ยังไม่เคยควรไปดูให้รู้แน่ สำหรับหัวเมืองไปรถถามตรงไปที่ฮวดใช้ ๑๑๑ นนทะไชย

บริษัทตันกากี

สาขาบางลอก

๑๑๑ โรงหนังนครศรีธรรมราชข้าง

โทรศัพท์ ๑๑๑ หรือ๑๑๑

๒๒ ๑ ๖๖ ๑ป.

ชานาโตเย็น

ตามตำราบอกว่ารักษา โรคเส้นประสาท ตรางระโมย ท้องไม่ดี ผีในท้องไอเปนเลือด ไข้หวัดใหญ่ ไข้ไดพอยไข้บ่า มันสมองพิการ อ่อนเพลียธาตุพิการ เหน็บชาปวดกล้ามเนื้อ เริ่มต้นที่จะสั่ง "ชานาโตเย็น" นี้มาขายในระหว่างมหาสงครามที่ยุโรป เพื่อข้าพเจ้าคนหนึ่งได้ไปอยู่ที่ทุ่งสง อยู่มาวันหนึ่งได้ตกเลือด (คล้ายหญิงมีฤดู) เลือดตกอยู่ ๒๔ ชั่วนาฬิกา เนื้อที่ร่างกายไม่ทราบว่าหายไปไหนหมด เหลือแต่หนังหุ้มกระดูก รับประทานอะไรก็ไม่ได้ ครั้นจะกลับมากรุงเทพฯ ก็มาไม่ไหว แพทย์ที่ทุ่งสงก็ไม่มีพอจะรักษาได้ เพื่อนสุงที่ไปเยี่ยม เมื่อเห็นอาการของคนไข้เข้าก็เข้าใจว่าไม่มีทางที่จะรอดไปเพื่อนตัวคนไข้เองก็หมดหวังที่จะรอดไปเหมือนกัน เพราะรับประทานอะไรไม่ได้ ทั้งยาก็ไม่มีจะรับประทาน แต่นึกขึ้นได้ว่า ตัวยังมี "ชานาโตเย็น" อยู่อีกครึ่งขวด จึงสั่งให้ภรรยาเอา "ชานาโตเย็น" มาละลายปนกับน้ำข้าวใส่เกลือพอประแล่ม ๆ เวลาที่หิวก็ให้หยอดวันละ ๓ เวลา หยอดกันมาได้หลายวัน พอยานั้นหมดพอดีไข้ก็หาย และเมื่อกลับมากรุงเทพฯ เมื่อมีกลาย ลูกได้เล่าให้ข้าพเจ้าฟังว่า ใช่แต่เท่านั้นตำรองเก่าที่เคยดูหนังสือต้องใช้แจ่น เมื่อลูกชายใช้เจ็บแล้ว กลับมาอ่านหนังสือจับได้โดยตาเปล่า ไม่ต้องใช้แว่นตาอีก ข้าพเจ้าได้พยายามไปสั่งยานี้เข้ามาแลเมื่อคุณพระผู้หนึ่งป่วยเปนโรคไข้บ่าครั้งที่ ๒ เวลาหายแล้ว ข้าพเจ้าไปเยี่ยมได้เอา "ชานาโตเย็น" ติดมือไปให้ท่านด้วย เพราะทราบตามตำราว่าแก้ไข้บ่าได้ และได้บอกตำราวิธีให้รับประทาน (ตามที่ได้บอกมาแล้ว) ในขั้นต้นท่านไม่เชื่อก็ไม่ได้รับประทาน วันหนึ่งคิดสนุกขึ้นมาอย่างไร จึงได้บอกคุณนายให้ไปเอามาทดลองดูรู้สึกว่าสมองของท่านที่อ่อนอยู่ก็หาย (แม้ไข้บ่าหายแล้วแต่สมองยังอ่อนอยู่เสมอ จะคิดหรือทำอะไรก็ไม่ได้) เลยมารับราชการต่อไปได้ ท่านยังให้บุตรหญิงของท่านตรงรับประทานดูบ้าง (เพราะจมูกข้างหนึ่งตดแนนมาตั้งหลายปี หายใจไม่ได้) ก็เลยหายปรกติดีแล้ว (ท่านได้บอกว่าท่านได้เคยหาแพทย์ไทยจีนแลต่างประเทศมารักษาก็ไม่หาย มาลองรับประทาน "ชานาโตเย็น" นี้ก็เลยหายขาด) ตานกลับมาซื้อไปรับประทานอีกแลบอกว่าเดิมท่านเองไม่เชื่อว่า ยานี้จะมีคุณเพียงไร แต่บัดนี้อยู่ว่าขวดหนึ่งราคาแต่เท่านั้นบาทเลย ยานี้จะเปนขวดละ ๗—๘ บาท ก็ต้องซื้อไปรับประทาน

โทรศัพท์ เบอร์ ๔๖๕

เชิงสพานเหล็กฝั่ง

ทัง เตียม ฮั้ว เส็ง แอนโก

จีนในสยามวารศัพท์

ภาพอนามัยศึกษา

ด้วยรูปภาพอนามัยศึกษาที่กรมการอาจรับเข้าสนามชิงรางวัลนั้น สภากาชาดสยามจะแสดงให้ประชาชนศึกษาในงานแสดงพิพิธภัณฑ์อนามัยศึกษา ณ วัดประดู่ทรงธรรม ระหว่างวันที่ ๙ ถึงวันที่ ๑๗ ตุลาคมศกนี้

แทงด้วยเหล็กมีคม

เมื่อวันที่ ๑๗ เดือนนี้ตอนเช้า ได้เกิดเหตุทำร้ายกันขึ้นรายหนึ่ง ที่ตำบลน่าวัดราชคฤห์ ฝั่งธนบุรี คือนายเฉียวได้มังอาใช้เหล็กมีคมแทงนายคัดใช้ (จีนแต้จิ๋ว) ถูกซายโครงหน่อยเป็นบาดแผลค่อยข้างสาหัส แต่ในขณะที่นายเฉียวจะผละออกวิ่งหนีนั้น ก็พอดีได้ถูกตำรวจจับกุม

ภายหลังที่ได้มีการไต่สวนที่โรงพักประจำท้องที่แล้ว ตำรวจได้ส่งตัวจำเลยไปฟ้องยังศาลโปรดสภาที่ ๓ ซึ่งเวลานี้คดียังอยู่ในระหว่างพิจารณา ส่วนตัวผู้ถูกทำร้ายนั้น เจ้าน่าที่ได้ส่งไปรักษาที่โรงพยาบาลแต่วันเกิดเหตุแล้ว

เริ่มงานวันนี้

วันนี้ (ที่ ๒๔) เป็นวันเริ่มกระทำพิธีหุงข้าวทิพย์ที่วัดพิเรนทร์ถนนวรจักร นับว่ากระทำตามตำหรับของพระเจ้าบรมวงศ์เธอกรมหมื่นวิวิธวรรณ บริษัทซึ่งเราเคยนำข่าวลงมาแล้วนั้น ในวันนี้เวลาเช้าพวกชาวบ้านใกล้ไกลได้ไปประชุมพร้อมกันแน่นขนัดมาก มีการถวายอาหารบิณฑบาตร์แก่พระสงฆ์สามเณรหมดทั้งวัด พอได้ฤกษ์ก็ลงมือหุงข้าวทิพย์ โดยนางสาวพรหมจารีย์เป็นผู้กวนเอาฤกษ์และมีสมมุติเทวดาตะทะละ ๕ รวม ๗ ตะทะด้วยกัน และเพื่อส่งเสริมให้งานนี้ครึกครื้นจึงได้มีลิเกให้ดูหนึ่งโรงการงานเป็นไปโดยเรียบร้อย

ห้างยูเนียนดิสเปนซารี

ตั้งแต่วันที่ ๑ ตุลาคม พ.ศ. ๒๔๖๖ เป็นต้นไป ห้างยูเนียนดิสเปนซารีจะเปิดแผนกการตรวจรักษาโรคต่าง ๆ และฉีดยาด้วยอีกแผนกหนึ่ง มีแพทย์ประกาศนียบัตรเป็นนายแพทย์ทหารและแพทย์พลเรือน ผู้ที่เคยรับราชการมีชื่อเสียงมาแล้ว คอยรับรองท่านตั้งแต่เวลา ๙.๓๐ ถึง ๖.๓๐ น. ทุกวัน เนื่องในการเปิดแผนกใหม่นี้ ในระหว่างวันที่ ๑ ถึงวันที่ ๗ ตุลาคม พ.ศ. ๒๔๖๖ จะรับฉีดยาให้เพียงครึ่งราคาเท่านั้น ส่วนค่าตรวจจะไม่คิดตลอดไป

ราคาทองคำวันนี้

ยี่ห้อตั้งโต๊ะกัง	๒๔	บาท	๕๐ สตางค์
ยี่ห้อจีฮวงตั้ง	๒๔	บาท	๕๐ สตางค์
ยี่ห้อซวนเสง	๒๔	บาท	๕๐ สตางค์
จู๊ฮั่วเสง	๒๔	บาท	๑๗ สตางค์

ข่าวการค้าขาย

วันที่ ๒๔ กันยายน พ.ศ. ๒๔๖๖

ค่าระวางเรือ

ฮ่องกงกับกรุงเทพฯ ๕๐ เซ็นต์ต่อ ๑ หาบ
สิงคโปร์กับกรุงเทพฯ ๔๐ เซ็นต์ต่อ ๑ หาบ

ราคาข้าวเปลือกในกรุงเทพ ฯ

ข้าวนครไชยศรี ตำโรงเกวียนละ ๖๐๐ บาท ตวงถังละ ๑๐ ปอนด์

ข้าวบางบัวทอง ปลายเกรดเกวียนละ ๙๐ บาท ตวงถังละ ๑๕ ปอนด์

ข้าวท่าเรือ คลองรังสิต ตันเกรดเกวียนละ ๙๕ บาท ตวงถังละ ๑๕ ปอนด์

ข้าวเบาอย่างดี เกวียนละ ๙๒ บาท ตวงถังละ ๑๗ ปอนด์

ข้าวนาเมือง เกวียนละ ๙๗ บาท ตวงถังละ ๔๐ ปอนด์

ข้าวรถไฟ เกวียนละ ๙๐ บาท ตวงถังละ ๑๗ ปอนด์

ข้าวสำรวง เกวียนละ ๙๗ บาท ตวงถังละ ๔๐ ปอนด์

ราคายางแลมะพร้าว

ยางแผ่นอย่างดีราคา ๕๑ ต่อ ๑ ปอนด์

ยางเปลือกไม้อย่างดีราคา ๕๑ ๑/๒ เซ็นต์ต่อ ๑ ปอนด์

มะพร้าวแห้งอย่างดีราคา ๑๐.๗๕ เหรียญต่อ ๑ หาบ

ราคาข้าวสารในกรุงเทพ ฯ

ราคาข้าวสารซึ่งโรงสีไฟต่าง ๆ ได้ประชุมตกลงสำหรับขายในสัปดาห์นี้ คือ

ข้าวขาวที่ ๑ ปน ๕ เปอร์เซ็นต์ราคาหาบละ ๙.๒๕ บาท

ข้าวขาวที่ ๒ ปน ๑๕ เปอร์เซ็นต์ หาบละ ๙.๗๕ บาท

ข้าวขาวที่ต่ำยุโรปปน ๑๐๐ เปอร์เซ็นต์หาบละ ๙.๒๕ บาท

ข้าวขาวปน ๕๐ เปอร์เซ็นต์ หาบละ ๙.๗๕ บาท

ปลายข้าวขาวเอ. ๑ หาบละ ๖ บาท

ปลายข้าวขาวชั้น ๑ หาบละ ๕.๑๐ บาท

ปลายข้าวขาวชั้น ๓ หาบละ ๔.๗๕ บาท

รำหาบละ ๒.๙๐ บาท

ราคาข้าวสารที่สิงคโปร์

ข้าวขาวที่ ๑ เกวียนละ	๑๑๕	เหรียญ
ข้าวขาวที่ ๒ เกวียนละ	๒๑๕	,,
ข้าวหักครึ่งเอ. ๑ เกวียนละ	๒๑๐	,,
รำข้าวขาว เกวียนละ	๑๐๗	,,
เกลือเกวียนละ	๔๗	,,

ราคาไม้ที่ฮ่องกง

ไม้พยุงอย่างดี ๑ หาบ	๗	เหรียญ
ไม้สักดีที่ ๑ คิวบิกฟีต	๒.๕๐	,,
ไม้สักดีที่ ๒ คิวบิกฟีต	๑.๕๐	,,

ค่าระวางจากกรุงเทพ ฯ ถึงฮ่องกง ๑๐ เหรียญต่อหนึ่งตัน หรือ ๕๐ คิวบิกฟีต

โดยพระบรมราชานุญาต

ด้วยห้างข้าพเจ้าได้รับพระราชทานพระบรมราชานุญาตมาหลายปีแล้ว และเมื่อเร็ว ๆ นี้ได้เกิดอัคคีภัยตรงหน้าห้างของข้าพเจ้าขึ้น ด้วยเดชะพระบารมีของพระบาทสมเด็จพระเจ้าอยู่หัวปกเกล้าฯ ห้างข้าพเจ้าจึงมิได้เป็นอันตราย ข้าพเจ้าจึงขอถือโอกาสนี้ เพื่อแสดงความยินดี ข้าพเจ้าจะขายของลดราคามีกำหนด ๕๐ วัน ตั้งแต่วันที่ ๑ กันยายนนี้เป็นต้นไป และจะมีของแถมพอให้เช่นผ้าม่วงเขียงไฮ้, กางเกงเพร, นวพิลาข้อมือเรือนทองเงินนิกิลล์อย่างปลุก, อย่างแขวน, เลยมีของอื่น ๆ แถมพกให้แก่ท่านอีกหลายร้อยอย่าง ขอเชิญท่านทั้งหลายไปชมดูแม้ถึงท่านจะไม่ซื้อข้าพเจ้าก็มีความยินดีที่จะต้องรับรองท่านเสมอโดยมิได้รังเกียจ ถ้าท่านซื้อสิ่งของที่ห้างข้าพเจ้าแต่ราคาหนึ่งบาทขึ้นไปจะได้รองแถมพก ขอเชิญท่านรีบไปซื้อเสียโดยเร็ว ถ้าช้าไปภายหลังท่านจะเสียใจ

เซ่งชง

๓๑/๕/๖๖ ๑. ค

น้ำพริกเผาอย่างดี

ตราผู้หญิงนั่งบนดอกพริก

น้ำพริกเผามีจำหน่ายโดยมากอย่างดีที่สุด คือตรารูปผู้หญิงนั่งบนดอกพริกดังพิมพ์รูปไว้นี้ รับรองว่าทำโดยความสอาดและบริสุทธิ์ เลือกล้วนเครื่องที่จะบำรุงเฉพาะของใหม่ ๆ และดีทั้งนั้น ได้รับความพอใจและสรรเสริญจากผู้ซื้อเสมอ นับวันมีผู้อุดหนุนซื้อเพิ่มขึ้นเป็นลำดับสืบมา จนแพร่หลายจำหน่ายไปต่างประเทศโดยมาก (น้ำพริกเผา) เป็นอาหารชนิดหนึ่งคือกลุกกับเข้าร้อน ๆ รับประทานในความกันดาร หรือคราวเบื่ออาหารอื่น ๆ ซึ่งสดคาว (น้ำพริกเผา) มีประโยชน์การจิ้มต่าง ๆ เช่นเอาน้ำพริกเผา ๑ ส่วน บรรจะนาวน้ำปลาน้ำตาลลงตามสมควรพอเหมาะ จิ้มเนื้อมังคันก็ดี ยังจะใช้กราพลาดยำต่าง ๆ ซึ่งจะเหมาะกับการนี้ได้ตัวไปฯ น้ำพริกเผาอย่างดีชนิดนี้อาจจะจูงรสอาหารอื่น ๆ ให้โอชาขึ้นมาก มีขายส่งขายปลีกที่บ้านแม่เงิก ซิหัอเซงหลี ม่าวัดเกาะ บ้านอยู่ริมถนนแม่น้ำเหนือศาลเจ้าแม่ทับทิม ใกล้ถนนตรงวาดกรุงเทพ ฯ มีจำหน่ายที่ตึกยี่หัอ ใต้อันตำบลถนนตำเพ็ง กรุงเทพ ฯ

มีจำหน่ายที่ร้านนายจรูญ ขายยาอยู่ที่ตลาดท่าเรือพระพุทธบาท กรุงเก่า มีจำหน่ายที่ร้านยี่หัอเต็กซุ่นฮะ ปากตรอกศาลเจ้าทับทิม ใกล้ถนนตรงวาดกรุงเทพ ฯ

ล.๒๗ ๑ ๒๒

บ่อน้ำมันอย่างดีเกิดขึ้นแล้ว

ข้าพเจ้าได้เรียนวิธีทำน้ำมันกลั่นสำหรับทาตีน, เตียง, บ้าน, เรือน, เรือ, แพ และทาไม้ได้เป็นอย่างดีมาจากต่างประเทศ ไม่มีน้ำมันชนิดใดมาเปรียบเทียบได้ คือ ๑ ทาแล้วแห้งเร็วทันใจ ๒ ทาแล้วกันน้ำไม่ขาว ๓ ทาแล้วมีเงางามมาก ๔ ทาแล้วจับไม้ทน ไม่ย่นไม่หลุด ๕ ทาแล้วมีสีเหลืองงามดีกว่าน้ำมันทุกชนิด ๖ ทาง่ายขายถูก กำลังจัดการจำหน่ายส่งไปไว้สำรองท่าน ตามห้างแลร้านทั่วทุกจังหวัด มีเครื่องหมายพรานบุญแบกปืนถือหอก ทั้งได้ส่งน้ำมันนี้มาไว้ขายด้วยหลายชนิด เมื่อท่านจะต้องการจับมาจำหน่ายจะให้กำไรอย่างงาม เชิญตรงไปที่ "ห้างรวมน้ำมัน น่าโรงพักสามแยก จังหวัดพระนคร"

ตีจริง ๆ ค่าพันตำลึงทอง

กระบวนยาแก้ไอแล้วปนออกได้ว่า จะหายนานใดแก้ได้ตีจริง ๆ เหมือน "ยาตีจริงค่าพันตำลึงทอง" ขนานนี้ไม่มีแน่ แก้ไอได้ทุกชนิด พอจิบถึงลำคอก็หยุดทันที ขวดละ ๑ บาท มีขายทั่วไปทุก ๆ จังหวัดห้างวิริยะพานิชประตูสามยอดกรุงเทพ ฯ โทรศัพท์ ๙๗๖

โดยพระบรมราชานุญาต

ห้าง แอลยี รีกันตี แล บริษัท

ช่างทองหลวง แล ช่างแก้นพิกร

พระนคร ตึกถ ระยาศรี พระนคร

ข้าพเจ้าขอแจ้งให้ท่านทราบว่าห้างข้าพเจ้าเพิ่งได้รับของตกเข้ามาใหม่ คือเครื่องเงินต่าง ๆ เช่น กล่องสุบุหรี่สำหรับชา แลชีก แลชีกที่เขี่ยบุหรี่ กาอบรูป ตลับใส่แป้ง ปากกาหมึกซึม ดินสอ ตลกกระเป๋าในแลเอนอีกมาก แลของอื่น ๆ อีกมาก ขอเชิญท่านไปชมที่ห้างข้าพเจ้า

Greer's
O.V.H
SCOTCH WHISKY

เหล้าวิสกี้ โอวีเอช

ของ

บริษัทกรีเออร์ เป็นเหล้าที่มีชื่อเสียงในยุโรป โดยมีผู้นิยมดื่มมาก เพราะรสหอมเป็นไม่ฉุนแสบคอ ถ้าดื่มประสมกับน้ำโซดาบีแอมซีจะเป็นเครื่องดื่มที่ชื่นใจและชุ่มคอ

WM. GREER & CO., LTD., DISTILLERS, GLASGOW.

เชิญลอง!!!

มีขายทั่วไป หรือจะสั่งตรงจากบริษัทก็ได้

บริษัทบีแอมซี

แนเอเยนต์ในประเทศสยาม

สยามภาพยนตร์บริษัท

อายเรียงตามลำดับตัวเลข

โรงหนังพัฒนากร

ค่าดู ๑๕ สตางค์

เสาร์ อาทิตย์ ๒๒—๒๓ ค่าดู ๒๕ ส.ต. จันทร์ อังคาร ๒๔—๒๕ ค่าดู ๑๕ ส.ต.

๑ ตัวสัตรู ๒ ม้วน
๒ พยานเอก (ยูนิเวอร์แซล) ๕ ม้วน
๓ กับตันกีต ตอน ๑๓—๑๔ ๔ ม้วนต่อ
๔ ตลกครีสตี้ ๒ ม้วน
๕ ลมกรด ตอน ๙ ถึง ๑๐ ๔ ม้วนต่อ
๖ การ์ตูน ๑ ม้วน

คืนวันเสาร์ มีดนตรีวงนายโนรี คืนวันอาทิตย์วงนายกุ๊น

บ่ายวันอาทิตย์ บ่าย ฉายตามโปรแกรมนี้

โรงหนังบีนง

ค่าดู ๑๕ สตางค์

คืนวันอังคาร ที่ ๒๕ ถึง พฤหัสที่ ๒๗

๑ วิว ๙๘ ๑ ม้วน
๒ ลิตลูไว้นม (ชาตะ—ยอเวอร์ริ่งกิลดี) ๕ ม้วน
๓ โรบินสันครูโซ ทุนจำกัด ๒ ม้วน
๔ ลมกรด ตอน ๗ ถึง ๘ ๔ ม้วนต่อ
๕ กับตันกีต ตอน ๑๓—๑๔ ๔ ม้วนต่อ

คืนวันอังคาร มีดนตรีวงนายโนรี

โรงหนังชะวา

ค่าดู ๑๐ สตางค์

คืนวันอังคาร ที่ ๒๕ ถึงพุธที่ ๒๖

๑ วิว ๙๗ ๑ ม้วน
๒ ผีภัยในป่าชุง ๒ ม้วน
๓ ตลกพี่ยกซ์ ๒ ม้วน
๔ ซ่องย้าย เสียตอน ๖ ถึง ๑๐ ๑๐ ม้วนต่อ
๕ ขาวปาเต๊ะ ที่ ๙๖๓ ๑ ม้วน

โรงหนังนางเลิ้ง

ค่าดู ๑๐ สตางค์

คืนวันเสาร์ ที่ ๒๒ ถึงอาทิตย์ ที่ ๒๓
คืนวันจันทร์ ที่ ๒๔ ถึงอังคาร ที่ ๒๕

๑ แมวกับลิง ๑ ม้วน
๒ ตลกวิทากร๊าฟ ๒ ม้วน
๓ ขอโทษด้วยหมัด ๒ ม้วน
๔ ตลกเซนจูรี่ ๒ ม้วน
๕ ไลออนแมน ตอน ๑๓ ถึง ๑๗ ๖ ม้วนต่อ
๖ ขาวปาเต๊ะที่ ๙๗๕ ๑ ม้วน

โรงหนังสิงคโปร์

ค่าดู ๒๐ สตางค์

คืนวันจันทร์ ที่ ๒๔ ถึงวันพุธ ที่ ๒๖

๑ เบ็ดเตล็ด ๑ ม้วน
๒ ให้ทุกข์แก่ท่าน (เค๓ เหลียมวิด—เลียมเคสมอน) ๕ ม้วน
๓ ราชาแห่งสกรสัตว์ ตอน ๑๕—๑๖ ๔ ม้วนต่อ
๔ คู่สร้าง (วิตากร๊าฟ—โกลวิตลิฟฟิต) ๕ ม้วน
๕ ข่าวที่ ๕๙๙ ๑ ม้วน

คืนวันจันทร์ มีดนตรีวงนายโนรี

บ่ายวันพุธ ฉายหนังตามโปรแกรมนี้

โรงหนังสาธร

ค่าดู ๑๐ สตางค์

คืนวันจันทร์ ที่ ๒๔ ถึงอังคารที่ ๒๕

๑ ข่าวอินเตอร์เนชั่นแนล ๑ ม้วน
๒ ราชาแห่งสกรสัตว์ตอน ๑๕ ๑๖ ๔ ม้วนต่อ
๓ หนึ่งต่อสาม ๒ ม้วน
๔ ตลกเซนจูรี่ ๒ ม้วน
๕ ข่าว ๕๙๘ ๑ ม้วน
๖ ให้ทุกข์แก่ท่าน (เค๓ เหลียม—วิดเลียมเคสมอน) ๕ ม้วน
๗ เบ็ดเตล็ด ๑ ม้วน

โรงหนังมาครเขษม

ค่าดู ๑๕ สตางค์

คืนวันจันทร์ ที่ ๒๔ ถึงอังคาร ที่ ๒๕

๑ ขาว ๑ ม้วน
๒ ราชาแห่งสกรสัตว์ ตอน ๑๓—๑๔ ๔ ม้วนต่อ
๓ กลับคืนดี (ลอโซเซียติก—ยมส์เกี่ยวุ) ๖ ม้วน
๔ ตลกปาเต๊ะ ๑ ม้วน
๕ มือผี ตอน ๑๓—๑๕ ๖ ม้วนต่อ

โรงหนังฮ่องกง

ค่าดู ๑๕ สตางค์

เสาร์ ที่ ๒๒ ค่าดู ๒๕ สตางค์ อาทิตย์ ที่ ๒๓ ค่าดู ๒๐ สตางค์

จันทร์—อังคารที่ ๒๔—๒๕ ค่าดู ๑๕ สตางค์

๑ การ์ตูน ๑ ม้วน
๒ กับตันกีต ตอน ๑๓—๑๔ ๔ ม้วนต่อ
๓ ข่าว ๑ ม้วน
๔ ลมกรด ตอน ๙—๑๐ ๔ ม้วนต่อ
๕ ตลกปาเต๊ะ ๑ ม้วน
๖ พยานเอก (ยูนิเวอร์แซล) ๕ ม้วน
๗ คาวบอย ๒ ม้วน

บ่ายวันอาทิตย์ ฉายหนังตามโปรแกรมนี้

โรงหนังบางลำภู

ค่าดู ๑๕ สตางค์

คืนวันจันทร์ ที่ ๒๔ ถึงอังคารที่ ๒๕

๑ ข่าว ๒๐๐ ๑ ม้วน
๒ กลับคืนดี (แอลโซเซียติก—ยมส์เกี่ยวุ) ๖ ม้วน
๓ ตลกปาเต๊ะ ๑ ม้วน
๔ มือผี ตอน ๑๓—๑๕ ๖ ม้วนต่อ
๕ ราชาแห่งสกรสัตว์ ตอน ๑๓ ๑๔ ๔ ม้วน

โรงหนังพัฒนารมณ์

ตั้งแต่วันอังคารที่ ๒๒ เดือนสิงหาคม พ.ศ. ๒๔๖๕ เป็นต้นไป

จะฉายหนังแต่เวลากลางวันเท่านั้น

โปรแกรมหนังที่จะฉาย คือ:—

บ่ายวันอังคาร ฉายโปรแกรมวันจันทร์ ของโรงหนังนางเลิ้ง
บ่ายวันพุธ งดฉาย
บ่ายวันพฤหัสบดี ฉายโปรแกรม อังคาร ของโรงหนังนางเลิ้ง
บ่ายวันศุกร์ งดฉาย
บ่ายวันเสาร์ ฉายโปรแกรม วันศุกร์ ของโรงมาครเขษม
บ่ายวันอาทิตย์ ,, วันเสาร์ ของโรงชะวา

โปรดระวังภาพยนต์พิเศษ

ของดักกลัสแฟร์แบงก์ ชื่อเรื่อง **ทหารสามเกลอ** ๑๒ ม้วนต่อ ดักกลัสแฟร์แบงก์ เปนตัวคาดาญังก์ เลียนจากเรื่องทหารสามเกลอเก่าที่ฉายมาแล้ว แต่ขอเรียนว่าเรื่องนี้เล่นตรงกันข้ามกับเรื่องเก่า ถ้าท่านรู้สึกว่าโชคอันปลาดหนังพิเศษ ๗ ม้วนที่ฉายมาแล้วนั้นสนุกอย่างไร ความสนุกของเรื่องสหายสามเกลอนี้ ก็สนุกเช่นเดียวกันฉนั้น กำหนดฉายในต้นเดือนตุลาคมศกนี้ โปรดระวัง

ส่วนเรื่องดำทมิฬ จะฉายต่อจากเรื่องมือผี