จีนสยามวารศัพท์

CHINO SIAMESE DAILY NEWS.

新報暹羅

BANGKOK.

พิมพ์ที่โรงพิมพ์จีนในสยามวารศัพท์ ตำบลปากคลองผดุงกรุงเกษม จังหวัดพระนคร โดยนายเชียวฮุดเสงสี บุญเรือง ผู้เปนเจ้าของบรรณาธิการ และผู้จัดการ โทรศัพท์ ๑๑๖

ฉบับที่ ๕๐ จีนในสยามวารศัพท์ 暹羅新報 วันอังคาร ที่ ๒๒ พฤศภาคม พระพุทธศักราช ๒๔๖๖

ห้างยิ่งยามาฤๅ

ยากันยุงตราหัวไก่

ยานี้นับว่าดีจริง เพราะเมื่อจุดขึ้นแล้วก็อาจจะป้องกันไม่ให้ยุงมากวนหรือกัดร่างกายของท่านได้เปนอันขาด มีผู้นิยมใช้ยานี้มาก เมื่อท่านที่ยังไม่เคยใช้ควรทดลองดูบ้างคงจะมีความพอใจไม่น้อย

ยากันตัวสัตว์ตราไก่

ยากันตัวสัตว์ชนิดนี้ก็ตัวมดตัวหมัด และตัวอย่างเมื่อในเคหะสถานตามที่กล่าวมานี้แล้วก็ปราศจากความศุขไป

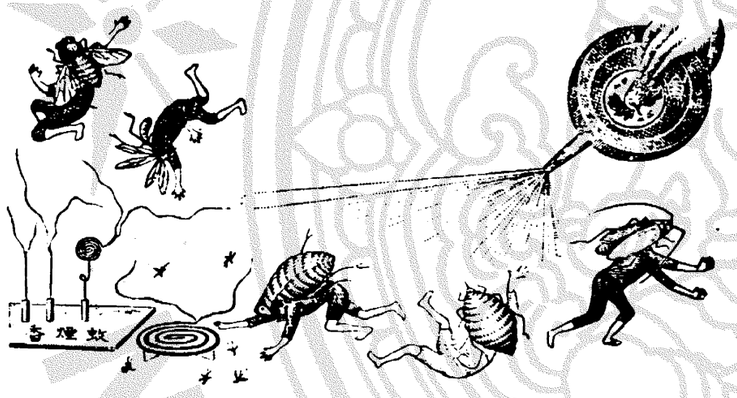

ไม่ใช่เล่นอาจจะกันตัวเลือดแมลงต่าง ๆ ได้อีกหลายของท่านมีแต่สัตว์ชนิดจะทำให้ร่างกายของท่านส่วนหนึ่ง

เวลานี้มีผู้ทำยาปลอมจำหน่ายมาก ท่านที่ซื้อควรสังเกตุให้ดี ถ้าหีบกระดาษหรือกระดาษที่ห่อยามีตราหัวไก่ จึงจะเปนของแท้

มีจำหน่ายตามร้านทั่วไป

โอสถยินทัน

เมื่อเช้าจะรู้สึกว่ามีสรรพคุณจริง

ยาเม็ดยาที่ดีจริง และไม่ขัดให้โทษกับผู้ที่รับประทานเลย ผู้ที่ไม่เจ็บไข้ก็รับประทานได้ คือเปนยาสมรรถ หนึ่งประคับประคอง ท่านทั้งหลาย ควรจะมีติดตัวไว้เสมอ เพราะยินตังอาจแก้โรคได้หลาย อย่างเช่น กาฬโรค, อหิวาต์, มะไข้, ปวดศีรษะ, ไอ, แน่นอก, ปวดท้อง, อาหารไม่ย่อย, สรรพโรคตามที่กล่าวมานี้ ยินตังอาจกำจัดให้หายเร็วทันใจได้อย่างรวดเร็ว ขอเชิญท่านรับประทานดูจะรู้สึกว่ายาเก่งจริงหาที่เปรียบยากมีผู้นิยมใช้เกือบทั่วโลก

ระวัง! ในเวลานี้ยาปลอมมากมายเพื่อจะขายยาด้วยสะเดาให้ดี ถ้าในห่อมีตรายินตังปิดไว้ จึงจะเปนยาแท้

ห้างยิ่งยามาฤๅ
แขวงวัดตึก
ศัพท์ ๒๓๖๐
สาขาถนนหลังวังประทุมวัน กรุงเทพ
โทรศัพท์ ๕๕๗

ห้าง เอส, เอ. บี.

โดยพระบรมราชานุญาต

ช่างนาฬิกาและช่างทองในพระบาทสมเด็จพระเจ้าอยู่หัว

เนื่องด้วยมหาชนทั่วโลกได้พากันสรรเสริญนาฬิกาเชนิดซึ่งเดินเที่ยงที่สุด โดยได้รับคะแนนเปนที่หนึ่งในการประกวดนาฬิกาที่อิจ—เกิดดิงคันนั้น ข้าพเจ้าจึงขอเรียนให้ท่านทราบว่า ที่ซึ่งจำหน่ายนาฬิกาเชนิดที่กล่าวแล้วนี้ มีเฉพาะแห่งเดียวในประเทศสยาม คือ ห้าง เอส. เอ. บี นาฬิกาที่ทำด้วยเครื่องเชนิดทุกชนิด เช่นนาฬิกาข้อมือ, นาฬิกาพก, นาฬิกาปลุก, และนาฬิกาตั้งโต๊ะ ทำด้วยเรือนต่าง ๆ ขอเชิญท่านชม

ห้าง เอส. เอ. บี.

บุหรี่ไทยจะหาซื้อได้ที่ไหน?

บุหรี่ไทย ที่ทำปรานีตที่สุดนั้น จะซื้อได้แต่เฉพาะที่บริษัทยาสูบสยาม ตำบลเชิงสพานพิทย์เสถียร (สพานเหล็กถ่านตรงหัวรถราง) บุหรี่ห้างนี้ มีทั้งชนิดซิกาเร็ต และมวนด้วยใบตอง ล้วนมีรสชาดกลมกล่อม มีอย่างดีอย่างกลาง หันห่อกึ่งงามสยาดตาวิ่นไป ผู้ดีโดยมากเรกตลอดจนในงานรอเดือนว่า อย่างฉนี้การบรรจุแต่ร้อยละ ๒๐ ส่วนนิยมใช้ติดตัวแลบต่าง ๆ แต่ไม่ถึงที่

บริษัทยาสูบสยาม เชิงสพานพิทยเสถียรกรุงเทพฯ

การทำบุญถวายพระด้วยบุหรี่นี้ ย่อมเปนของต้องความนิยมมาก

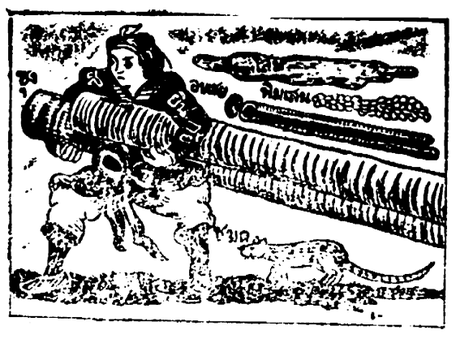

ยาโสมกลั่นของซียิน กุ้ย มีคุณศักดิ์สิทธิ์จริง ดังแจ้งต่อไปนี้

สำเนาจดหมาย ร. ต. ท. บุญชู คชเสนี

ที่ว่าการตำรวจพระนครบาลหัวหมาก จังหวัดพระนคร

วันที่ ๒ ตุลาคม พ.ศ. ๒๔๖๕

ด้วยนับมายังท่านเจ้าของห้างวิริยะพานิช แต่ก่อนข้าพเจ้าเป็นคนซูบซางซมแห้งมาแต่เยาว์ ตั้งแต่จำความได้ ทั้งไม่มีกำลังโรคต่าง ๆ เบียดเบียนอยู่เสมอ ได้รับประทานยาต่าง ๆ ตลอดมา ก็ไม่กระทำให้เห็นสรรพคุณอย่างไร

ต่อมาข้าพเจ้าได้ซื้อยาโสมกลั่นของท่านไปรับประทาน รู้สึกว่ามีคุณดีเยี่ยม ได้รับประทานเป็นยาประจำมาจนทุกวันนี้ ตั้งแต่รับประทานยาโสมกลั่นแล้ว รู้สึกว่าโรคต่าง ๆ มิได้เบียดเบียนเลย จนร่างกายอ้วนพ่วงพีตลงพุงมาเดินทางไกลตามทุ่งนาก็ไม่รู้สึกเหน็จเหนื่อยเมื่อยล้า บรรดาญาติมิตรและผู้ที่รู้จักกันมาแต่ก่อนออกปากทักทายว่า ข้าพเจ้าอ้วนขึ้นมาก แม้ที่สุดมารดาของข้าพเจ้าซึ่งอยู่ห่างไกลยังเกือบจำข้าพเจ้าไม่ได้

ข้าพเจ้าได้แนะนำให้ญาติมิตรและผู้ที่รู้จักกันลองรับประทานยาโสมกลั่นก็รับรองว่าดีทุกท่าน ทั้งได้แนะนำให้นายหะยีมานโอมอาดำบ้านอยู่ตำบลตลาดหลดแหด ลองรับประทานก็รู้สึกว่ามีสรรพคุณดีเลย ใช้เป็นยาประจำ และนายหะยีมานจึงรับเอายาจากห้างท่านไปจำหน่ายต่อมาจนทุกวันนี้

โดยเหตุนี้ ข้าพเจ้าจึงกล้ายืนยันและรับรองได้ว่า ในชีวิตรของข้าพเจ้าที่ข้าพเจ้าได้รับประทานยาอื่น ๆ มาแล้ว ไม่เห็นมียาอะไรจะประเสริฐดีเท่ายาโสมกลั่น นับว่ายาโสมกลั่นเป็นยาที่มีสรรพคุณอันประเสริฐดียิ่ง

โอกาสนี้ ขอได้รับความนับถือจากข้าพเจ้า

นายร้อยตำรวจโท บุญชู คชเสนี สารวัดแขวง

น้ำมันตราเจ็ดรอยไอสลศาลาเจ็ดชั้นต้องได้ชนาน

นามว่า บั๊ก กิมอิ๊ว

ขวดใหญ่ขวดละ ๑ ส. ๓ ค.) ขวดเล็กขวดละ ๓๕ ส. ๓ ค.

( ) สถานีใช้ดีนักขอตำราติดกับพิเศษ จึงได้ปรุงน้ำมันบั๊กกิมอิ๊ว

ขึ้นที่เมืองยางกุ้งและได้จากนายตัวเมืองต่าง ๆ จนมีชื่อเสียงอุโฆษ

การมาแต่โรคหายมากแต่ใช้ถูกต้องตามตำรา, อาเจียน แน่น, เซ็ง, ถูกเสียด ท้อง, เกิดตาน สมัดเหนาว, สมัดร้อน เมาเรือ, เมารถ, ปวดท้องแสบไส้, อ่อนเพลีย, กระหายน้ำเป็นคนต่าง ๆ

น้ำมันโรคภายนอก เมื่อชนตามตัว บวดหัวม้วดถูกตัวว่าเสียยังกัดบาดแผลแก้ร้ายต่าง ๆ ถาดหปวดพื้นกรากปวดนุ่งหลง

เมื่อเวลาจะใช้ยาบัดโรคภายในให้เอาน้ำเดือดหรือน้ำชาตามมันแรกพนักงานรับประทาน หรือเมื่อใช้ยาบัดภายนอกให้เอายาทาตามแห่งที่เกิดโรคหนละ ๑,๔ ครั้งก็จะหายได้ตามประสงค์ ที่จำหน่ายในกรุงฯ ถนนเยาวราชตรงออฟฟิศ ไปรษณีย์ ๗ ร้านหลักบัตรร้านขายยาจีนผิงพม่าตราเสือรองหม่องโมตามตลาดน้อย จังหวัดพระนครอีกแห่ง ๑

นายโอชันคินผู้จัดการในกรุงเทพฯ

ถูกมากทีเดียว

แคนนิซชุดคู่ ๑ ไม่เกินกว่า ๑๐ ตลึง สวยงามและทนเพียงใด เมื่อท่านได้เห็นคงทราบได้ดีทันที กับชุรนิดต่าง ๆ ทั้งเด็กและผู้ใหญ่ กับผู้หญิงด้วย ตัวกำมหยี่สีต่าง ๆ พื้น (*Rubber Sole*) ยางกับสลิปเปอร์ยางล้วน และเครื่องยางอื่น ๆ อีกนับไม่ถ้วน ควรไปชมดูบ้างจ่า จะจริงเท็จเพียงใด (รอให้เข้าใจว่าไม่ใช่ยี่บุ่น)

บริษัทตันกากี

สำขาบางกอก

๓๗ โรงหนังนครศรีธรรมราชข้าม

๒๓ ๑ ๖๖ ๑ ป.

จีนโนสยามวารศัพท์

วันอังคารที่ ๒๒ พฤษภาคม พ.ศ.๒๔๖๖

ขึ้น ๘ ค่ำเดือน ๗ ปีกุญเบ็ญจศก ๑๒๘๕

ผู้แทนสันตปาปาเข้ามาเยี่ยนกรุงสยาม

ตามที่มีข่าวว่า ท่านมองเซ็นเยอร์ยังรี เดอโกรอาร์ด ทูตผู้แทนสันตปาปาแห่งศาสนโรมันคาธอลิค จะเข้ามาเยี่ยมกรุงสยามนั้น บัดนี้ คณะทูตได้เข้ามาถึงพระนครแล้ว โดยทางรถไฟ

ที่วัดและโรงเรียนอัสสัมชัญ ได้จัดการต้อนรับอย่างเอิกเกริก ด้วยเกียรติยศซึ่งในโอกาสนี้ผู้แทนฝ่ายโรมันคาธอลิคจากที่ต่าง ๆ ในกรุงสยามก็ได้เข้ามาชุมนุมด้วย

ในตอนเช้าวันที่ ๒๐ เดือนนี้ ซึ่งเป็นวันกำหนดเยี่ยมแห่งคณะทูตนั้น ที่วัดและโรงเรียนได้ตกแต่งประดับประดาด้วยของทิวแลดูงามสง่า ท่านบาทหลวงคอลมเบต์ และท่านสังฆราชบีร์โรต์ เป็นประธานแห่งที่ชุมนุม ซึ่งมีผู้ไปชุมนุมเป็นอันมาก

เมื่อพักอยู่ในกรุงเทพฯ และเยี่ยมสำนักต่าง ๆ เสร็จแล้ว คณะทูตจะได้ออกเดินทางไปยังเมืองไซ่ง่อน มีกำหนดในวันที่ ๒ เดือนน่า เพื่อการเยี่ยมสำนักโรมันคาธอลิคทางภาคบูรพาทิศ

ทำลายซ่องการพนันที่บ้านบาต

เมื่อวันที่ ๒๐ เดือนนี้ เวลาเที่ยงวัน เจ้าพนักงานตำรวจกองพิเศษ หลายสิบคน ได้ขึ้นรถจักรยานไปตีที่บ้านบาต และเข้าไปจับคนที่มั่วสุมกันเล่นโปกำได้ประมาณ ๒๐ คน แต่ที่หลบหนีด้วยอาการต่อสู้เจ้าน่าที่นั้น ยังมีอีกหลายคน

ซ่องการพนันรายนี้ นับว่าเล่นกันมานานแล้ว และคนที่เล่นมีความฉลาดพอใช้ คือเขาไม่ได้ใช้เครื่องอุปกรณ์อันเป็นของเล่นโปกำออกเล่นหัวกันเหมือนที่แห่งอื่น เขาเอาลูกเต๋าทอดเหลี่ยมเท่าใช่ก็เป็นอันว่าโปกำออกประตูนั้นๆ และจิ้มพื้นดินเป็น ๔ ทั้งแทนเสือโปกำส่วนเต้าที่ออกเขาใช้จิ้มพื้นดินแทนวางเต้าด้วยเช่นกัน เวลาเจ้าพนักงานจับคนเล่นการพนันได้แล้ว ได้จดเอาเต้าและรูปของ ๔ กักจากพื้นดินลงในแผ่นกระดาษเพื่อจะได้เสนอต่อศาล

นักเลงที่เล่นการพนันและทำการต่อสู้เจ้าน่าที่ในขณะที่ทำการจับกุมนั้น มีชื่อปรากฏอยู่ที่เจ้าพนักงานแล้ว เพราะก่อนน่าจะเข้าจับผู้รับสินบลได้จดชื่อเสียงไว้โดยเลอียด ซึ่งเจ้าน่าที่จะพยายามจับตัวผู้ที่หลบหนีอยู่ต่อไป

เก้าพันบาทเศษ

เมื่อวันที่ ๑๙ เดือนนี้ เวลาราว ๒ ล.ท. นายรามสรันโอฮา (ชาติแขก บังคับอังกฤษ) ซึ่งเช่าห้องตึกแถวของโรงเรียนสายปัญญา น่าวัดพระองค์เจ้าสายอยู่ ได้มีกิจธุระออกจากห้องไป โดยเอากุญแจใส่ประตูห้องไว้ ครั้นเวลา ๙ ล.ท. กลับมา เห็นประตูห้องเปนรอยถูกงัด จึงเข้าไปตรวจดูสิ่งของต่าง ๆ ปรากฏว่าขนบัตรอินเดียกับขนบัตรสยามและสิ่งของอย่างอื่น อันบรรจุไว้ในหีบหายไป รวมราคา ๙๔๗๔ บาท ๕๐ สตางค์ จึงนำความไปแจ้งแก่เจ้าพนักงานตำรวจโรงพักป้อมปราบศัตรูพ่าย เพื่อให้สืบจับคนร้ายต่อไป

ทำร้ายถึงตาย

เมื่อวันที่ ๒๐ เดือนนี้ เวลาราว ๖ ล.ท. นายกิมยังกับนายเทียนสือได้ไปธุระกลับมา แต่พอเดินมาถึงปากตรอกโรงน้ำแข็งเก่า ตำบลสำเหร่ ก็มีคนร้ายหกเจ็ดคน ถืออาวุธตรงเข้ากลุ้มรุมทำร้ายนายกิมยังจนถึงแก่ความตาย ฝ่ายนายเทียนสือนั้น ถูกบาดเจ็บสาหัส ครั้นแล้วคนร้ายก็หลบหนีไป นายเทียนสือจึงนำความไปแจ้งต่อตำรวจบ้านทวายเจ้าพนักงานตำรวจได้ไปไต่สวนยังที่เกิดเหตุ และชันสูตรพลิกศพนายกิมยังผู้ตาย กับได้จัดส่งศพนายกิมยังไปยังโรงพยาบาลกลางสุขาภิบาลด้วยแล้ว ส่วนตัวคนร้ายนั้น เวลานี้เจ้าน่าที่กำลังสืบจับอยู่

ได้เคยกล่าวมาหลายหนแล้วว่า นับตั้งแต่ถนนสี่พระยาลงไปจนถึงถนนสาธรอันอยู่ในเขตอำเภอบางรักษ์และบ้านทวายมีพวกพาลชนคอยปองร้ายผู้เดินทางเสมอ ๆ และเรื่องนี้ซึ่งสำเหตุจะสืบเนื่องมาอย่างไรก็ตาม แต่การกระทำของคนร้ายนั้น นับว่าอยู่ข้างจะอุกอาจไม่น้อย เพราะเวลาและสถานที่ ๆ เกิดเหตุก็นับว่ายังไม่ค่ำมืดและอยู่ในที่เขตที่ตำรวจรักษา จึงสมควรที่เจ้าน่าที่จะกวดขันในการจับกุมผู้กระทำผิดให้ยิ่งขึ้น

ข่าวโทรเลขรอยเตอร์

กรรกรบ่อน้ำมันพม่าหยุดงาน

ลอนดอน, ๑๙ พฤษภาคม

ผู้แทนรอยเตอร์ที่เมืองย่างกุ้ง (พม่า) โทรเลขมาว่า: พวกกรรมกรพม่าส่วนใหญ่ซึ่งทำงานอยู่ที่บ่อน้ำมันตำบลเยนังยวงได้พากันหยุดงานโดยมิได้บอกให้รู้เรื่องราวเสียก่อน การหยุดงานนี้ปรากฏว่าเนื่องจากเหตุอันได้ปลดกรรมกรบางจำพวกออกจากงาน

อรรคมหาเสนาบดีอังกฤษป่วยหนักและลาออก

ลอนดอน ๑๙ พฤษภาคม

ผู้แทนรอยเตอร์ที่ปารีสโทรเลขมาว่า นายโบนาร์ลอว์ (อรรคมหาเสนาบดีอังกฤษ) ได้ตกลงว่าในเวลานี้จะยังไม่ประกาศแจ้งถึงอาการป่วยของเขากับแผนการสำหรับข้างน่า เพราะมาคิดเห็นว่า การกระทำเช่นนั้นอาจจะก่อให้เกิดปัญหาต่าง ๆ อันไม่มีสิ้นสุด

ลอนดอน ๑๙ พฤษภาคม

นายโบนาร์ลอว์จะได้เดินทางกลับถึงลอนดอนในวันนี้ ตามคำแนะนำของเซอร์ทอมมัสยิฟว์ฮอร์ดเดอร์ แพทย์แห่งถนนฮาร์เลย์

ข่าวต่อมา — นายโบนาร์ลอว์ได้กลับถึงกรุงลอนดอนแล้ว เขามีอาการอ่อนเปลี้ยและป่วยมาก และดูเหมือนจะจำมิตร์สหายที่ไปคอยรับไม่ใคร่ได้

ลอนดอน ๒๐ พฤษภาคม

นายโบนาร์ลอว์ได้ลาออกจากตำแหน่ง ตามคำแนะนำอันด่วนของแพทย์ มีข่าวว่า สมเด็จพระเจ้าแผ่นดินอังกฤษทรงเศร้าพระราชหฤทัยมากเมื่อได้รับข่าวนี้ อนึ่งมีความเชื่อกันในหมู่คณะนักการเมืองว่า สมเด็จพระเจ้าตินจะได้ทรงโปรดให้มาร์เคาส์เดอร์ลัน (เสนาบดีว่าการต่างประเทศ) เปนอรรคมหาเสนาบดีและเขาคงจะยอมรับตำแหน่งนี้

โจรภัยในประเทศจีน

ลอนดอน, ๑๙ พฤษภาคม

ผู้แทนรอยเตอร์ที่เมืองเซ่าจวงโทรเลขมาว่า: นายบี. อี. รุม ซึ่งเป็นคน ๑ ที่ได้ถูกโจรจับ ได้ถูกปล่อยตัวออกมาแล้ว เขากำลังเดินทางไปยังกรุงปักกิ่งเพื่อนำหนังสือคำขาด (อัลติเมตัม) ของพวกโจรไปยื่น ความในหนังสือนี้มีว่า ถ้ากองทหารจีนไม่ถอยออกไปภายในวันที่ ๒๒ เดือนนี้แล้ว พวกโจรจะยิงชาวอังกฤษคน ๑ กับชาวอเมริกันอีกคน ๑ ที่จับไว้นั้นเสีย

ห้างเทพนครพานิช

เชิงสพานเพิทย์เสถียร จังหวัดพระนคร

ไทรศัพท์ ๑๕๗ ไทรเลข "บุหรี่ กรุงเทพ ฯ"

สินค้าต่าง ๆ ที่มีจำหน่ายที่ห้างนี้ ล้วนเลือกสรรพ์สั่งตรงมาแต่ผู้ทำทั้งสิ้น และบางอย่างก็ผูกขาดเป็นเอเยนต์ผู้เดียว พระฉนั้นจึงราษฎรทั้งก็เลือกแล้วคดิด

สั่งตรงมาแต่ผู้ทำ

ย่อมเยาว์ ทั้งการจนกระทั่งเพื่นเหมาะแก่ผู้ต้องการ ลดสมกับมูลค่า ผู้ที่ซื้อรายติดต่อกับห้างเทพนครพานิช ย่อมได้รับประโยชน์พิเศษโดยประการเหตุนี้

ห้างเทพนครพานิช ย่อมเอาใจใส่ต่อลูกค้าเสมอ.หมือนกันหมด ไม่ว่าจะซื้อสัก ๕๐ สตางค์ หรือ ๑๐๐ สตางค์ และจะมาซื้อโดยตนเอง หรือให้คนมาแทน หรือโดยทางจดหมายจากหัวเมืองไกลอย่างไรก็ตาม

ความรับรองและเอาใจใส่

ย่อมได้รับความใส่เสงอ หมือนกันด้วยนี้ดูแลต่อประโยชน์ของผู้ซื้อมิให้ต้องเสียเปรียบอย่างเคร่งครัด จึงเป็นที่นิยมและไว้วางใจ ตลอดจนผู้ที่อยู่ตามจังหวัดต่าง ๆ

สายพานอย่างดีมีขนาดต่าง ๆ ทั้งชนิดแดงและดำ ผู้ที่ทดลองใช้มาแล้วมีความพอใจทุกคน ทั้งราคาก็ย่อมเยาว์มาก

เครื่องใช้ในโรงสีโรงจักร

นอกจากนี้ยังมีของสำหรับสีข้าว ราว ผงกาแฟ เพิร์ร ฯลฯ ซึ่งเลือกสั่งแต่อย่างดีทั้งสิ้น ท่านผู้ที่มีความรับผิดชอบในโรงจักร์โรงงาน เมื่อซื้อของ ๆ ห้างเทพนครพานิชไปใช้จะได้รับความพอใจอย่างยิ่ง

บรรดาจักรยานของห้างเทพนครพานิช เป็นมีชื่อเสียงเยี่ยมยอดจะหาเสมอได้โดยยาก ถ้าท่านผู้ซื้อจะไม่รีบเอาใจใส่สอดส่องดูแล้ว ก็จะทราบได้โดยหมดข้อวิมุติสงสัย ว่าห้างนี้มีรถที่จะหามองเหมือนมิได้เลย ทั้งสมเบี้ยสมค่าจริง ๆ มีทั้งรถอังกฤษ ฝรั่งเศส ยอรมัน ล้วนชนิดที่มีชื่อเสียงเพื่องฟุ้ง

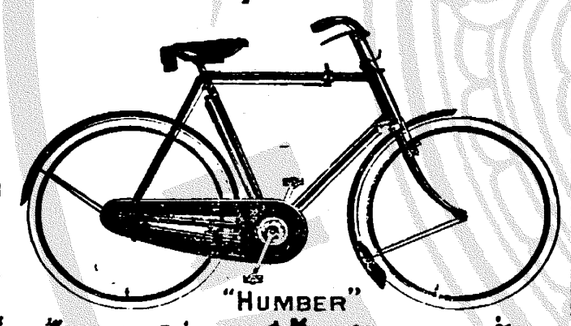

นอกจากนี้ ยังมียางรถจักรยาน ยางที่มีชื่อเสียงโด่งดัง เช่นยางปามเมาร์ ยอนบุล เบคซ์ ล้วนเป็นของที่นิยมใช้กันมาก

ยังมีเครื่องอาไหล่จักรยานอีกร้อยแปด เป็นที่สดวกแก่ผู้รับไปจำหน่ายหรือไปใช้ ท่านผู้ซื้อของจากห้างนี้ จะไว้ใจได้เต็มที่ ว่าไม่ต้องถูกเอาของแพง ทั้งจะได้ของดีที่เลือกสรรพ์สั่งมาทั้งสิ้น

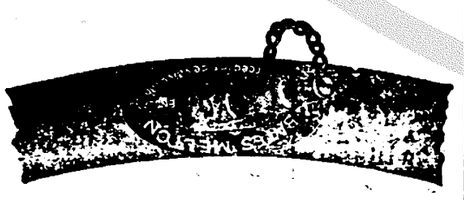

ห้างเทพนครพานิช ตั้งอยู่เชิงสพานพิทย์เสถียร (สพานหลัง ครงหลักรทราง) ไทรศัพท์ที่ ๑๕๗ นามไทรเลข "บุหรี่ กรุงเทพ ฯ"

ระเบียบการ

รับจ่ายและรักษาเงินบำรุงความเจริญของกำลังทางอากาศ

ตั้งแต่ได้เปิดโอกาศรับเงินบำรุงความเจริญของกำลังทางอากาศมา เปนที่น่าโสมนัศยินดีที่จะกล่าวได้ว่า ยิ่งนานวันยิ่งมีคนพอใจบำรุงมากขึ้นและเพื่อความมั่นคงแห่งการนี้ ทางราชการได้วางระเบียบไว้ดังต่อไปนี้

๑) เจ้าน่าที่ที่ทำการในเรื่องนี้ คือเจ้าน่าที่ของรัฐบาลที่ได้รับพระราชทานเงินเดือนอยู่โดยตำแหน่งปรกติราชการแล้ว, เปนแต่ต้องเพิ่มน่าที่ เรื่องรับเงินบำรุง กำลังทางอากาศ ขึ้นอีก เปนพิเศษ ไม่ได้เพิ่มจำนวนคนขึ้นฉะเพาะการ และมิได้จ่ายเงินบำรุงนี้ไปเปนเงินเดือนเลยแม้แต่ ๑ สตางค์

๒) ค่าใช้จ่ายในเรื่องกระดาษแบบพิมพ์ ปากกา, หมึก, ตัวตราไปรษณีย์ ค่าพาหนะรวมอยู่ในเงินค่าใช้สอยปรกติของกรมที่เกี่ยวข้องนั้น ๆ ไม่ได้ใช้จ่ายจากเงินที่ส่งบำรุงแม้แต่ ๑ สตางค์

๓) การรับแจก เลี้ยงแจก ค่าพาหนะ ของแจกที่ได้รับเชิญมาตอนเมืองก็หาได้ใช้เงินที่ส่งมาบำรุงแม้แต่ ๑ สตางค์

รวมความว่าเงินบำรุงนั้น มีผู้ส่งมาเท่าใดคงอยู่เท่านั้น ไม่ได้เอาไปใช้สอยอย่างใด ๆ เงินทั้งหมดอยู่ในกระทรวงพระคลังมหาสมบัติ กระทรวงพระคลังมหาสมบัติรับผิดชอบและให้ดอกเบี้ยร้อยละ ๔ เศษ ๑ ส่วน ๒ ถึงร้อยละ ๕ ต่อปี

สถานที่รับเงินบำรุง

ในขณะนี้ได้กำหนดสถานที่รับเงินบำรุงไว้ ๑ แห่งคือ

๑) ที่ทำการสมุห์บาญชีกรมเสนาธิการณ์ทหารบก ในกระทรวงกระลาโหม

๒) ที่ทำการเจ้ากรมคลังเงินทหารบก ในกระทรวงกระลาโหม

๓) ที่ทำการเจ้ากรมอากาศยาน ดอนเมือง

การส่งเงินนั้นจะส่งให้แก่ผู้ใดก็ได้ เช่นเสนาบดีกระลาโหม หรือเสนาธิการณ์ทหารบกก็ได้ แต่ใบรับเงินคงต้องเปนบุคคลผู้ครองตำแหน่งทั้ง ๑ ที่กล่าวมาแล้วนั้นผู้ใดผู้หนึ่งลงนามรับ ๑ นาย

กรมอากาศยานนำเงินส่งต่อสมุห์บาญชีกรมเสนาธิการณ์ทหารบกทุกสัปดาหะ เมื่อรวมเงินได้ ๕๐๐ บาท หรือ ๕๐๐ บาทขึ้นไป สมุห์บาญชีกรมเสนาธิการณ์ทหารบกต้องนำส่งกรมคลังเงินทหารบก จะเก็บเงินไว้เกินกว่า ๕๐๐ บาทมิได้ ส่วนกรมคลังเงินทหารบกนั้น เมื่อได้รับเงินแล้วก็ต้องรวมไว้และส่งกระทรวงพระคลังมหาสมบัติคราวหนึ่งไม่น้อยกว่า ๑๐๐๐ บาท และเมื่อรวมเงินได้ ๑๐๐๐ บาทต้องส่งทันที ทั้งนี้จะเห็นได้ว่าเงินมิได้ตั้งค้างอยู่ในมือเจ้าน่าที่เลย

เสนาบดีกระทรวงกระลาโหมได้ออกข้อบังคับวางระเบียบในเรื่องนี้ไว้แน่ชัด และตั้งคณะกรรมการรวมขึ้นคณะ ๑ ให้มีน่าที่ตรวจทุก ๆ ระยะ ๑ เดือนและประกาศจำนวนเงินในหนังสือพิมพ์ให้ทราบถึงมหาชน อนึ่งกรรมการต้องตรวจและรายงานด้วยว่าเจ้าน่าที่ต่าง ๆ ได้ปฏิบัติไปโดยเคร่งครัดหรือไม่ สมควรเปลี่ยนแปลงระเบียบการอย่างไรบ้าง รายงานนี้ส่งผ่านเสนาธิการณ์ทหารบกและเสนอต่อเสนาบดีเพื่อสั่งการให้เปนไปในทางที่สมควร ฉนั้นกรรมการคณะนี้เปนผู้รับผิดชอบว่าเจ้าน่าที่ได้ทำการไปตรงตามข้อบังคับ และการรับการจ่ายการส่งการรักษาเงินได้เปนไปในทางที่ชอบแล้วทุกประการ

ผู้ที่เปนกรรมการคือ

นายพลตรี	พระยาศรีสรราชภักดี
นายพลตรี	พระยาภักดีภูธร
นายพันเอก	พระยาถกลยุทธโกษ
นายพันเอก	พระยาหิรัญยุทธกิจ
นายพันเอก	พระยาเฉลิมอากาศ

เมื่อเงินถึงกระทรวงพระคลังมหาสมบัติแล้ว กระทรวงพระคลังมหาสมบัติเปนผู้รับผิดชอบต่อไป

ทั้งนี้เพื่อผู้ที่ใคร่ทราบจะได้ทราบ

(ลงนาม) นายพันเอก

พระยาเฉลิมอากาศ เจ้ากรมอากาศยาน

๒๖ กันยายน ๒๔๖๕

ผีเลี้ยมสมุท

ข้าพเจ้านางย้อมภรรยานายคันจิวบ๊อก ตั้งบ้านเรือนอยู่ถนนเยาวราช ได้ที่ทำการไปรษณีย์ที่ ๗ จังหวัดพระนคร ขอแจ้งความให้ทราบว่า เมื่อวันที่ ๔ มกราคมศกนี้ ข้าพเจ้าได้เปนผีชนิดหนึ่งชื่อว่าผีเลี้ยมสมุทที่ริมฝีปากบน ตอนริมช่องจมูกมีอาการปวดแสบวม จนบางคนจำหน้าข้าพเจ้าเกือบไม่ได้ ข้าพเจ้าต้องนอนครวญครางด้วยความปวดตั้ง ๓—๔ วัน ต่อมาข้าพเจ้าได้เชิญคุณพระสาราจินากรมาตรวจและรักษา ท่านแจ้งว่าเปนผี "เลี้ยมสมุท" เมื่อได้พอกและกินยาของท่านแล้วสัก ๒ ชั่วโมง อาการปวดก็ค่อยทุเลาลง แต่ใน ๓—๔ วันให้หลังความปวดเจ็บและอาการบวมก็หายไป บัดนี้ข้าพเจ้าสบายเปนปรกติดีแล้ว ข้าพเจ้าจึงมิอาจที่จะเว้นสรรเสริญในสรรพคุณยาอันศักดิ์สิทธิ์ของท่านได้ อนึ่งข้าพเจ้ายังรู้สึกเสียใจและเสียดายซึ่งเมื่อครั้งบุตรีสาวนายจำปาหอมวิลัย ซึ่งอยู่ที่ตำบลสามเสนได้เปนผีอย่างข้าพเจ้าและได้เสียชีวิตไปแล้วนั้น ถ้าแม้ว่าได้เชิญคุณพระสาราจินากรไปรักษาแล้วก็คงจะหายเปนแน่แท้

ในที่สุดนี้ข้าพเจ้าขอโอกาศแนะนำว่า ถ้าท่านผู้หนึ่งผู้ใดเปนผีเลี้ยมสมุทแล้ว จงรีบไปหาคุณพระสาราจินากรรักษาเสียโดยเร็ว อย่าได้เสียเวลาไปหาหมออื่นเลย

นางย้อม

ยาอายุวรรณอย่างประเสริฐ

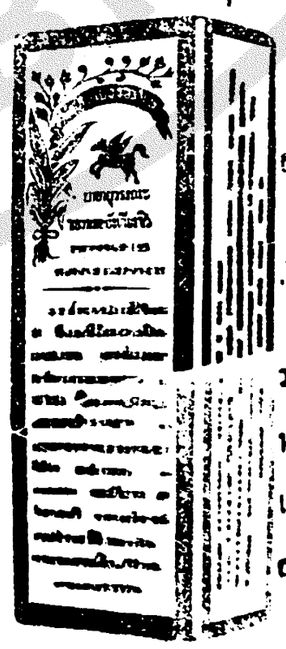

กินแก้โรคที่เกี่ยวกับเสียดลมได้อย่างดีหญิงที่ถูดไม่งาม ถ้ากินแล้วอาจให้ระดูมาตามกำหนดขายราคา ขวดละ ๒๐บาท ๕๐ สตางค์ หรือโหล ๒๔ บาท ที่ห้างขายยาเอาะเหลี่ง น่าโรงหนังพัฒนากรสาม แยก

เรื่อง

นี่แกอิ๋ว

(เปนเรื่องที่เกิดในแผ่นดินเซงเฉียว)

(ต่อฉบับที่ ๔๐ วันจันทร์ ที่ ๒๑ เดือนนี้)

สองจะออกไปแล้วเองแล้วเราก็เปนทีนอนใจ แต่เมืองกิมซวนนั้นเปนหัวเมืองใหญ่ ผู้คนที่มีสติปัญญาความรู้และฝีมือเข้มแข็งก็มาก ท่านทั้งสองควรจะหาคนที่มีฝีมือไปช่วยให้มากจึงจะดี สองคนก็ถวายบังคมรับพระราชโองการพระเจ้าหยงเจาฮ่องเต้จึงทรงฮ่วงตั้งให้นี่แกอิ๋วเปนพุ้งได้เจียงกุน งักจงคีเปนฮุนอุยได้เจียงกุนคุมทหารสิบหมื่นยกไป นี่แกอิ๋วก็ตั้งให้ยิ่องง่วนเคงเปนแม่ทัพน่า หลวงจินอุนฮุนก็กออาจารย์เปนกุนซือที่ปฤกษา ฮ่อบีคเจียกับน่าก็กไทสองคนเปนปลัดทัพ เดินกองทัพรอนแรมไปยังด่านมกีกกวน วันหนึ่งทหารม้าใช้เข้ามาเจ้งว่าบัดนี้ที่ริมทางเดินมีเต้าสือสองคนกับหลวงจินสองรูป มือถือของจดหมายจะเข้ามาคำนับท่านง่วนฮ่วยแม่ทัพ นี่แกอิ๋วก็มีคำสั่งให้เอาจดหมายนั้นเข้ามาดูก่อน เมื่อเปิดผนึกออกอ่านเห็นเปนจดหมายของหลวงจินไต่เถาช่วยเชี่ยวผู้เปนบุรพาจารย์มีความว่า บัดนี้เราได้ทราบข่าวว่านี่เจียงกุนได้รับๆสั่งยกทหารไปปราบปรามพวกฮ่วนเมืองกิมซวน แต่เมืองไซซวนคนที่มีความรู้วิเศษนั้นมีมาก เราจึงให้ศานุศิษย์อีกสี่คนมาช่วยอีกแรงหนึ่ง แต่เมื่อเจียงกุนตกที่คับขันจริงๆแล้วเราจึงจะมาช่วยต่อภายหลัง นี่แกอิ๋วเห็นดังนั้นก็มีความยินดีเปนอันมาก ให้คนไปเชิญต้าสือกับหลวงจินทั้งสี่เข้ามา เต้าสือสองคนๆหนึ่งชื่อเม่ง่วยจือมือถือธรมเปนอาวุธ คนหนึ่งชื่อเซงฮ่วงจือข้างหลังแบกน้ำต้าวิเศษหนึ่งใบ หลวงจินรูปหนึ่งชื่อไลจินแบกผ้าผืนใหญ่อยู่ที่น่าอกคนหนึ่งชื่อฮุดจินมีเชือกวิเศษแขวนอยู่ที่เอวหนึ่งเส้น ทุกๆคนมีวิชาอาคมความรู้วิเศษทั้งนั้น นี่แกอิ๋วให้ต้อนรับไว้ แล้วยกกองทัพเดินต่อไปครั้นเดินไปไม่กี่เวลาก็ถึงแดนต่อเขตกับเมืองกิมซวน ทหารม้าใช้ของคคยเหตุเข้ามาเจ้งว่าบัดนี้กองทัพฝ่ายข้าศึกตั้งมั่นคอยรับอยู่ทางโน้น นี่แกอิ๋วก็ให้ตั้งค่ายลงไว้ แล้วปฤกษากับงักจงคีๆจึงว่าค่ายของข้าศึกคงจะมีคนดีเปนผู้รักษา คืนวันนี้เราต้องให้ทหารอยู่ยามโดยกวดขันอย่าให้ข้าศึกลอบมาโจมตีเราได้ ต่อพรุ่งนี้จึงค่อยออกรบดูลาดเลา นี่แกอิ๋วก็เห็นด้วย ครั้นรุ่งเช้าก็เรียกนายทัพนายกองทั้งปวงมาประชุมพร้อมกัน แล้วนี่แกอิ๋วก็พาหลวงจินอุนฮุนก็กกุนซือที่ปฤกษาพร้อมกับเม่ง่วยจือเซงฮ่วงจือไลจินฮุดจินออกไปดูลาดเลา แลเห็นข้าศึกตั้งค่ายมั่นคงง่ายนัก คนและม้าขึงรัง เสบียงอาหารเครื่องสาตราวุธพรั่งพร้อม นี่แกอิ๋วถึงแก่ออกปากว่าพวกไซฮ่วนนี้ยากที่จะปราบปรามให้ราบคามเร็วได้ อุนฮุนก็กกุนซือก็ตอบว่าท่านง่วนฮ่วยเห็นแต่เพียงเดานี้ก็ออกปากเสียแล้ว อันสงครามร้างน่าจะได้เห็นดีกว่านี้ แต่อะไรทั้งหมดต้องแล้วแต่ความพยายาม พูดยังมิทันขาดคำในค่ายของเมืองกิมซวนก็มีพลุจุดขึ้นดังสนั่นหวั่นไหว ประตูค่ายเปิดออก ทหารฮ่วนกองหนึ่งยกไล่บุกบั่นฆ่าฟันออกมา นี่แกอิ๋วก็พาคนทั้งปวงถอยกลับเข้าไป ฝ่ายเกาะอีตันแลเห็นพวกทหารแผ่นดินเซงยกมา จึงให้ทำหนังสือท้ารบไปยื่นแก่กองทัพแผ่นดินเซง ทหารม้าใช้ก็นำไปให้แก่นี่แกอิ๋ว ๆ รับมาอ่านแล้วสลัก หลังตอบไปว่าพรุ่งนี้เปนวันรบ ครั้นรุ่งขึ้นยิ่องง่วนเคงเชิญฮ่องแต่งตัวขึ้นม้าถืออาวุธคุมทหารออกไปยืนท้าทายพวกทหารกิมซวนอยู่น่าค่าย เกาะอีตันให้ออลิ่โปเชิญฮ่องออกรบ ยิ่องง่วนเคงแลเห็นนายทหารฮ่วนคุมทหารออกมาก็ร้องถามว่านายทหารผู้นั้นแซ่ใดชื่อใด จงบอกมาให้ทราบก่อน คมอาวุธของเล่าเอี๊ยไม่คบฆ่าทหารเล็กให้เสียเวลา ออลิ่โปก็ร้องตอบว่าเราคือออลิ่โปเปนนายทหารแม่ทัพน่าของกิมซวนอ๋องมีสมญาว่าออกิมกัง ยิ่องง่วนเคงร้องตอบว่าอ้ายดำทมิฬจงคุมอาวุธของเรา พูดแล้วก็เอาทวนแทงไป ออลิ่โปก็ยกกระบี่ขึ้นรับไว้รบกันได้ประมาณร้อยกว่าเพลง ยังไม่ถึงแพ้แลชนะ ออลิ่โปจึงคิดอยู่ในใจว่านายทหารแผ่นดินคนนี้มีฝีมือเข้มแข็งนัก ถ้ารบซึ่งหน้ายากที่จะเอาไชยได้ จำจะต้องเดนไม้มีดจึงจะมีไชย คิดแล้วก็แกว่งกระบี่ป้องกันให้อ่อนลง และทำสู้ได้อีกไม่กี่เพลงก็ชักม้าหนี ยิ่องง่วนเคงมิรู้ในกลอุบายก็ชักม้าไล่ตามไป ออลิ่โปเหลียวหลังมาแลเห็นยิ่องง่วนเคงไล่กระชั้นเข้ามาพอได้ระยะเกาทัณฑ์มือ ก็ชักม้าหันกลับร้องตวาดด้วยเสียงอันดังว่า นายทหารแผ่นดินเซงเราพระยาเงียมพ่ออ๋องมาตามเจ้าแล้ว พูดแล้วก็ชักเกาทัณฑ์มือขวาง่างไปที่ยิ่องง่วนเคง ยิ่องง่วนเคงชักม้าถลำเข้ามา แลเห็นออลิ่โปชักเอาเกาทัณฑ์ขวาง ก็รู้สึกว่าเสียทีแก่ข้าศึกแตกาลังม้าควบโดยเต็มฝีเท้ารั้งไว้ไม่อยู่ จึงหลบไม่ทันถูกเกาทัณฑ์ที่ไหล่ขวาตกจากหลังม้า ออลิ่โปเห็นดังนั้นก็ชักม้าสือกเข้าไปจะตัดศีรษะ นี่แกอิ๋วยืนคอยท่าอยู่ข้างนอก เห็นยิ่องง่วนเคงเสียทีแก่ข้าศึกก็ตกใจ รีบคุมทหารเข้าไปป้องกันยิ่องง่วนเคงไว้ได้ก่อน ออลิ่โปจึงขับทหารเข้าไล่ฆ่าฟันทหารแผ่นดินเซงล้มตายเปนอันมาก แล้วขับไล่ไปเปนระยะทางถึงสิบลี้ เห็นว่าจะไม่ทันจึงตีม้าฆ้อเรียกให้ทหารกลับ นี่แกอิ๋วจึงให้จัดตั้งค่ายใหม่ แล้วเรียกทหารทั้งปวงมาปฤกษาว่าบัดนี้กองทัพเราพึ่งยกมาถึงก็เสียทีแก่ข้าศึกๆคงจะหึกเหิมใจเปนแน่ ท่านทั้งปวงใครจะมีอุบายที่จะเอาไชยแก่ข้าศึกได้บ้าง อุนฮุนก็กกุนซือจึงตอบว่า ท่านแม่ทัพอย่าเพ่อด่วนวิตกไปเลย การะพิแลชนะย่อมเปนธรรมดาของการรบทัพจับศึก บัดนี้ข้าพเจ้ามีอุบายอยู่อย่างหนึ่งแล้ว ไม่ทราบว่าท่านทั้งหลายจะเห็นด้วยหรือไม่ คือข้าพเจ้าสืบได้ความว่า แม่ทัพของพวกไซฮ่วนนั้นชื่อเกาะอีตันมีสติปัญญาแลฝีมือเพลงอาวุธเข้มแข็งยิ่งนัก ออลิ่โปเชิญฮ่องผู้ที่ทำร้ายร่างกายยิ่องเจียงกุนบาดเจ็บนั้น ก็มีฝีมือเหมือนกันอาจสู้คนได้ตั้งหมื่น ทั้งมีความเม่นยำในเชิงขว้างเกาทัณฑ์มือด้วย และแม่ทัพหลังนั้นคือจอยซ่าก็มีฝีมือเข้มแข็งไม่ยิ่งหย่อนเหมือนกัน พรุ่งนี้ท่านง่วนฮ่วยจงแบ่งทหารออกตีเปนสามกอง ๆ หนึ่งให้เม่ง่วยจือเข้าตีทัพน่า กองที่สองให้เซงฮ่วงจือเข้าตีทัพกลาง กองที่สามให้ยิ่องง่วนเคงเข้าตีทัพหลัง เช่นนี้ข้าศึกก็จะต้องแบ่งกำลังเปนสามกองออกต่อสู้กับเรา อาจทำให้ข้าศึกพว้าพวงไม่สามารถรวมกำลังกันได้ ท่านง่วนฮ่วยจงคุมกองหลวงเข้าโจมตีอีกชั้นหนึ่ง ข้าศึกคงแตกยับรับไม่ไหวอยู่เอง อุบายนี้เรียกว่าพ่อเสือออกจากป่า หรือท่านทั้งปวงจะเห็นประการใด นี่แกอิ๋วได้ฟังดังนั้นก็มีความยินดีรีบจัดการตามอุบายของอุนฮุนก็กกุนซือทุกประการ

ฝ่ายเกาะอีตันตั้งค่ายวันได้รับรู้ระแคะระคายกองทัพหลวงก็มีใจกำเริบคิดว่าทหารแผ่นดินเซงอ่อนแอมิได้เอาใจใส่ รุ่งขึ้นอีกวันหนึ่งจะได้ยินเสียงประทัดแลฆ้องกลองดังสนั่นหวั่นไหว กองทัพหลวงแบ่งเปนสามกองตีตะเข้ามาก็ตกใจ พูดว่าบัดนี้ข้าศึกใช้อุบายล่อเสือออกจากป่ามากับเราแล้ว จำใจต้องแบ่งทหารออกสู้เปนสามกองแล้วสั่งกับออลิ่โปจอยซ่าว่า ข้าศึกใช้อุบายเช่นนี้ร้ายกาจนัก ถ้าเราพลาดก็แปลว่าต้องถูกตีแตกยับเยิน ท่านทั้งสองจงคุมทหารออกไปรับคนละทาง แต่อย่าให้ไกลกันนักเพื่อมีเหตุการณ์เกิดขึ้นจะได้ช่วยเหลือกันทันท่วงที นายทหารทั้งสองก็รับคำถอยออกไป ฝ่ายยิ่องง่วนเคงคุมทหารตีกองทัพหลัง พวกทหารพื้นฝ่ายทหารฮ่วนเข้าไปถึงข้างใน ทหารเมืองกิมซวนต่อสู้มิได้ก็แตกกระจัดกระจายไป จอยซ่าเห็นดังนั้นก็มีความโกรธ แกว่งขวานเข้าต่อสู้กับยิ่องง่วนเคงเปนสามารถ ยิ่องง่วนเคงเข้ารบล่อให้จอยซ่าถอยห่างออกจากค่ายตัวจอยซ่าแลเห็นทำอะไรกับยิ่องง่วนเคงมิได้ก็บรรดาลโทษะด้อนทหารให้รุกไล่เข้าไป เพราะฉนั้นจอยซ่าจึงดีใจ คิดว่าข้าศึกแพ้ฝีมือก็เอาปลายทวนชี้ และร้องตวาดด้วยเสียงอันดัง ฝ่ายทหารแผ่นดินเซงเห็นได้ทีก็เข้าล้อมจอยซ่าไว้จนหนาแน่นมิสามารถที่จะตีฝ่าออกมาได้ ฝ่ายเม่ง่วยจือคุมทหารหักเข้ามาทางค่ายออลิ่โป ๆ ก็คุมทหารกือทวนกั้นกางไว้ เม่ง่วยจือนั้นในมือไม่มีอาวุธ ก็ได้แต่กางร่มขึ้นป้องรับกระบี่ของออลิ่โป แล้วหนีไปทางตวันตก ออลิ่โปก็ขับม้าไล่ตามไป เม่ง่วยจือแลเห็นออลิ่โปห่างจากค่ายหลวงพอสมควรแล้ว จึงเอาร่มแกว่งขึ้นเปนสัญญา ทันใดนั้นทหารแผ่นดินเซงก็รุกกันเข้าล้อมออลิ่โปไว้ ออลิ่โปหยิบเอาเกาทัณฑ์มือออกมาขว้างเม่ง่วยจือ ๆ ก็เอาร่มรับไว้ เกาทัณฑ์มิสามารถเข้าทำอันตรายแก่เม่ง่วยจือได้ แล้วก็ยกคันร่มขึ้นตีออลิ่โปเกือบตกจากหลังม้า ออลิ่โปมีความตกใจเปนอันมากจะหนีเข้าค่ายทัพของตนก็มิได้ ด้วยถูกพวกทหารหลวงล้อมไว้หนาแน่น จึงชักม้าหนีไปทางทิศตวันออก เม่ง่วยจือก็ไล่ตามไป พลางร้องว่าออลิ่โปจะหนีไปไหนเราพระกาพจะมาผลาญชีวิตเจ้า ขณะนั้นมีเต้าสือคนหนึ่งยืนอยู่บนภูเขาร้องลงมาว่า ออเจียงกุนอย่าได้วิตกเลยเราบ้วนนี่เซียนมาช่วยแล้ว พูดแล้วก็เหาะลงมากั้นทางเม่ง่วยจือไว้ ให้ออลิ่โปหนีไปได้โดยสดวก เม่ง่วยจือเห็นดังนั้นก็ร้องถามว่าท่านเต้าสือท่านชื่ออะไรจึงบังอาจมากั้นทางขวางหน้าเราไว้ บ้วนนี่เซียนก็ตอบว่าเราชื่อบ้วนนี่เซียน ออลิ่โปนั้นบนใต้อ๋องอยู่ที่นี่ท่านจงเห็นแก่เราปล่อยให้ออลิ่โปรอดตายไปสักครั้ง เม่ง่วยจือก็ตวาดว่าท่านถือเพศพรหมจรรย์เช่นเดียวกันกับเราเหตุใดจึงได้พูดจาเลอะเทอะเช่นนี้ ด้วยออลิ่โปนั้นคบคิดกับงซไฮ้อ๋องเปนขบถขัดขืนฟ้าดิน ควรที่จะจับมาสับฟันเสียให้เปนชิ้นเล็กชิ้นน้อยอย่าให้แก้นคอกา ท่านไม่ควรจะช่วยไว้ หรือท่านเองก็เปนขบถด้วย พูดแล้วก็เอารำดีไป บ้วนนี่เซียนก็เหาะหนีไปเสียแล้วร้องลงมาจากบนอากาศว่า เราเห็นว่าท่านกับเราถือเพศเดียวกันจึงได้พูดจาว่ากล่าวด่าโดยดี เมื่อมิฟังก็แล้วไป บัดนี้ออลิ่โปก็หนีไปได้ไกลแล้วเราไม่มีเวลาที่จะมาต่อรบด้วย ขอฝากไว้ก่อนวันหลังคงจะได้เห็นกัน พูดแล้วก็เหาะหายไป ฝ่ายเม่ง่วยจือแลเห็นออลิ่โปหนีไปได้ไกลแล้วก็ชักม้ากลับ

ข้างเกาะอีตันนั้น แลเห็นทหารเซงฆ่าฟันทหารของตนเข้ามา และบีกซ้ายขวาก็ช่วยอะไรกันไม่ได้ ทหารก็รวนเรระส่ำระสายมิเปนอันที่จะสู้รบ ถ้าจินสู้ก็มีแต่อัปราชัยจึงพาทหารหนี เซงฮ่วงจือก็คุมทหารไล่ตามฆ่าฟันทหารของเกาะอีตันล้มตายลงเปนอันมาก ทรากศพกองเปนภูเขา โลหิตไหลนองไปดุจลำธาร ครั้นเห็นจะไล่ตามเกาะอีตันไม่ทันจึงพาทหารกลับ

ฝ่ายเกาะอีตันครั้นเห็นทหารเซงไม่ตามมา ก็หยุดการรบตรวจดูผู้คน แลเห็นออลิ่โปหายไป ยังทหารไทและทหารเลวล้มตายลงเปนอันมากก็มีความวิตกนั่งเปนทุกข์อยู่ พอตีทหารม้าใช้เข้ามาแจ้งว่า บัดนี้ออลิ่โปกลับมาแล้ว และพาเต้าสือผู้วิเศษมาด้วยคนหนึ่ง เกาะอีตันได้ฟังดังนั้นก็มีความยินดี รีบให้ทหารม้าใช้ออกไปเชิญเข้ามา ออลิ่โปได้พาหลวงจินนั้นเข้าไปคำนับทำความรู้จักกับเกาะอีตัน ๆ จึงถามว่าข้าพเจ้ามิทราบว่าท่านอาจารย์มาจึงมิได้ออกไปต้อนรับแต่ไกล ขอจงให้อภัยแก่ข้าพเจ้าด้วยเถิด และมิทราบว่าสมญานามของท่านอาจารย์ว่ากระไร อยู่สำนักไหน เต้าสือก็ตอบว่าข้าพเจ้าชื่อบ้วนนี่เซียน จำศีลภาวนาอยู่ณะภูเขาฮ่าบีซัว เมื่อสักครู่นี้ในกองทัพแผ่นดินเซงมีเต้าสือผู้หนึ่ง โล่ออเจียงกุนมาข้าพเจ้าได้พูดจาว่ากล่าวแต่โดยดีก็มิยอม เต้าสือนั้นกลับหันมาทำอันตรายแก่ข้าพเจ้า เกาะอีตันจึงว่าข้าพเจ้าสักเกตดูในกองทัพแผ่นดินเซงมีผู้มีความรู้เปนอันมาก ท่าอย่างไรจึงจะเอาชัยชนะได้ ท่านอาจารย์จงอยู่ช่วยข้าพเจ้าด้วยเถิด บ้วนนี่เซียนจึงตอบว่าถ้าท่านง่วนฮ่วยไม่รังเกียจแล้ว ข้าพเจ้ายังมีมิตรสหายอีก

(ยังมีต่อ

จีนโนสยามวารศัพท์

ข่าวเล็กๆ น้อยๆ ทั่วไป

รายงานประชุมประจำเดือนและประจำปีสมาชิกแพทยสมาคมแห่งกรุงสยาม มีที่ ๒ พ.ศ. ๒๔๖๕ ณโรงพยาบาลจุฬาลงกรณ์ ซึ่งเจ้าน่าที่ได้จัดส่งมายังเรา ๑ ฉบับนั้นได้รับแล้ว ขอขอบใจ

คดีอาญาระหว่างพระโลหภูมิพิทยนุนุการโจท พระยาวิสุทธิสมบัติจำเลย เรื่องเบิกความเท็จนั้น เมื่อได้สืบพยานโจทอีก ๒ ปากเมื่อวันที่ ๑๖ เดือนนี้แล้ว ศาลได้เลื่อนการพิจารณาไปสืบพยานจำเลยในวันที่ ๒ เดือนน่า

จีนคน ๑ เดินไปเกือบถึงโรงภาพยนตรเหนือสามยอด ได้ถูกจีนคนร้ายฟันด้วยอาวุธมีดเปนบาดแผลที่โคนแขนซ้ายยาวราว ๒ นิ้วฟุต แต่คนร้ายได้ถูกจับในขณะนั้น เหตุเกิดเมื่อวันที่ ๑๙ เดือนนี้ เวลา ๔ ถ.ท.เศษ

เมื่อวันที่ ๑๘ เดือนนี้ นายอาเธอร์ทอร์แรนส์ บ้านตำบลถนนสี่พระยา ได้เปิดประตูหลังบ้านทิ้งไว้ แล้วก็ไปธุระครั้นกลับมาเมื่อเวลาราว ๔ ถ.ท. ก็รู้สึกว่ามีคนร้ายขึ้นบ้าน ลักเอาสิ่งของกับเครื่องแต่งตัวไปคิดเปนราคาเงิน ๒๐๖ บาท จึงแจ้งเหตุต่อเจ้าน่าที่ขอให้สืบสวน

เมื่อวันเสาร์ที่ ๑๙ เดือนนี้ มีผู้พบศพหญิงจีนคนหนึ่ง อายุราว ๑๖—๑๗ ปี ลอยน้ำอยู่ในคลองตอนน่าวัดเทพศิรินทรสันนิษฐานว่าตกน้ำตาย เพราะไม่มีบาดเจ็บหรือฟกช้ำ กับยังมีเครื่องทองรูปพรรณบางอย่างติดตัวอยู่ ตำรวจได้จัดการตามระเบียบแล้ว

วันที่ ๑๙ เดือนนี้ เวลาราว ๑ ถ.ท. จีนคน ๑ ยืนเกาะอยู่ที่ตอนบันไดรถรางสายนางเลิ้งคัน ๑ โดยรถคันนั้นมีคนโดยสารแน่น จีนคนนั้นได้ชะโงกหน้าออกไปข้างนอก ก็พอดีโดนกับเสาไฟฟ้าพลัดตกจากรถลงมาสลบ และออกจะบอบช้ำสักหน่อย ต่อเมื่อมีคนช่วยประคับประคองอยู่สักครู่จึงฟื้นต่อไปได้

ทราบว่าจะมีการย้ายเปลี่ยนนายอำเภอตามจังหวัดคือ ย้ายรองอำมาตย์โทหลวงบุรินทรามาตย์ นายอำเภออัมพวาจังหวัดสมุทสงคราม ไปเปนนายอำเภอเมืองจังหวัดกาญจนบุรี ย้ายรองอำมาตย์ตรีขุนบรรณวิเคราะห์ นายอำเภอบ้านปรกจังหวัดสมุทสงคราม ไปเปนนายอำเภออัมพวาแทนหลวงบุรินฯ กับย้ายรองอำมาตย์ตรีขุนศรีพิบูลย์ นายอำเภอเมืองจังหวัดกาญจนบุรี ไปเปนนายอำเภอบ้านปรกแทนขุนบรรณฯ

แจ้งความ

เรียกประมูลรับเหมาค่าแรง ก่อสร้างประตูระบายน้ำ ที่ตำบลคลองหนึ่ง

ด้วยกรมทดน้ำมีความประสงค์จะสร้างประตูระบายน้ำที่ตำบลคลองหนึ่ง จังหวัดปัญญบุรี กรมทดน้ำจะเปนผู้จัดหาเครื่องก่อสร้างต่างๆ ทั้งสิ้น จะประมูลแต่เฉพาะค่าแรงเท่านั้น

ถ้าผู้ใดมีความประสงค์จะรับทำการนี้แล้ว จะมาดูแบบแปลนและสัญญารายการแบบใบประมูลกับข้อบังคับการยื่นใบประมูลได้ที่กองบัญชาการกรมทดน้ำ และให้ยื่นประมูลราคาค่าแรงผนึกซองดีดีราวซึ่งในวันที่ ๒๑ พฤษภาคม พระพุทธศักราช ๒๔๖๖ เวลา ๒ นาฬิกาหลังเที่ยง

กรมทดน้ำจะไม่รับรองในราคาค่าถ้าเห็นไม่สมควร

ที่ว่าการกรมทดน้ำ

วันที่ ๑๕ พฤษภาคม พระพุทธศักราช ๒๔๖๖

(ลงนาม) พระยาชลมารคพิจารณ

ผู้รั้งอธิบดีกรมทดน้ำ

ด ๑๕ ๒/๖๖ ๑๑ ๑.

ขายเรือวิเทศกิจการ

เรือวิเทศกิจการ ลำเดียว สร้างในเมืองสกอตแลนด์ พ.ศ. ๒๔๔๕ ยาว ๑๗๐ ฟิต กว้าง ๒๗ ฟิต ลึก ๑๑ ฟิต สร้างด้วยเหล็กดี มีช่องระวางสินค้า ๑ ช่อง จุได้ประมาณ ๒๗,๐๐๐ คิวบิกฟิต ใช้บรรทุกน้ำอับเฉาถ่านหิน ทั้งคู่ บรรทุกได้ประมาณ ๗๐๐ ตัน มีไฟฟ้า

เครื่องจักร ๗๘๐ แรงม้า หม้อสูบย์กลาง ๑๕ ฟิต ยาว ๑๐ ฟิต กินเนื้อที่ ๖๕ ฟิตตารางเหลี่ยม มีเครื่องจักรเล็ก ๑ เครื่องลำเรือแลเครื่องใช้ พร้อมกับหม้อบนบกผู้ที่จะซื้อขอ อนุญาตเดชานุการสภาการช่างยุทธโยธาทหารเรือตรวจดูได้

สภาการช่างยุทธโยธาทหารเรือจะรับใบประมูลประทับตราครั้งว่า วิเทศกิจการ ภายในวันที่ ๑ กรกฎาคม พ.ศ. ๒๔๖๖ แลทรงไว้ซึ่งสิทธิ์ที่จะตกลงกับราคาใดๆ ในเมื่อได้พิจารณาเห็นสมควร

ผู้ซื้อต้องวางเงินมัดจำ ๒๕ เปอร์เซ็นต์ของจำนวนทั้งหมด เมื่อได้ตกลงแล้ว ส่วนเงินที่เหลือจะต้องชำระให้สำเร็จต่อจากวันที่ได้ตกลงกันภายใน ๒๐ วัน แล้วรับเรือไป ผู้ซื้อต้องรับรองว่าจะไม่ใช้นามเดิมด้วย

สภาการช่างยุทธโยธาทหารเรือ

กรุงเทพฯ วันที่ ๑๕ พฤษภาคม พ.ศ. ๒๔๖๖

๑๕/๒/๖๖ ๑๕ ๑.

แจ้งความ

ยาวิเศษของหมอมอร์ส

Dr. Morse's Indian Root Pills

คำอธิบายเรื่องต้องผูกเปนพรรดึก

การที่ต้องผูกเปนพรรดึกนั้น เปนรากเง่าแห่งความเจ็บไข้สำหรับบุรุษและสตรี ซึ่งถ้าจบเปนเร้าแล้วใน ๑๐ ส่วน จักต้องบังเกิดความเจ็บไข้ถึง ๙ ส่วน เมื่อเปนเช่นนั้น อาการแห่งอวัยวะส่วนอื่นก็ทรุดโทรมลง และอาการนี้เมื่อเข้าจับโลหิตแล้ว ก็จะเดินซ่านซึมไปทั่วส่วนสรรพางค์กาย กระทำให้เกิดอาการปวดศีรษะ เกิดความพิการภายในนอนไม่หลับ หัวใจพลุกพล่าน, เบื่ออาหาร, ธาตุภายในอ่อน และเกิดปวดเมื่อยตามเส้นประสาท เปนอรรถโรคภายในต่างๆ และถ้าปล่อยให้เปนอยู่แล้ว จะทำให้ปวดท้องและปวดศีรษะ ท้องที่ขับน้ำปัสสาวะด้วย

เพื่อที่จะรักษาความสำราญแห่งร่างกายนั้น จำเปนจะต้องทำให้อวัยวะภายในเปนปรกติ คือมีการชำระล้างทุกๆ ๒๔ ชั่วโมง ข้อนี้เปนเหตุผลอย่างหนึ่งซึ่งมักคิดไม่ถึง แต่สตรีและเด็กมักจะต้องรับผลนี้มากที่สุด

ยาบำบัดโรคอันมีคุณประโยชน์สำหรับครอบครัวแท้นั้น ก็คือยาชื่อ "อินเดียนรูตปิลส์" ของหมอมอร์ส อันมีชื่อเสียงดียิ่งคุณ กว้างขวาง สามารถบำบัดโรคใดๆ ได้ตามความปรารถนา และเพื่อป้องกันอาการที่ท้องผูกเปนพรรดึกดังกล่าวแล้ว ควรรับประทานยานี้ตั้งแต่เม็ด ๑ ถึง ๔ เม็ดทุกๆ วัน จนกว่าอาการแห่งอวัยวะภายในจะมีความศุขเปนปรกติ

ความทำให้อาหารย่อย

เปนการเคล้าอาหารรวมกันและเปนวิธีอย่าง ๑ สำหรับบำรุงร่างกาย

อาหารที่เราบริโภคประทานเราไปนั้นไม่ใช่เปนเครื่องบำรุงร่างกายโดยตรง แต่การทำให้อาหารย่อยและอาหารเคล้ารวมกันนี้ เองเปนวิธีบำรุงร่างกายให้เปนปรกติศุข เมื่อท้องและอวัยวะส่วนอื่นมีอาหารสมประสงค์ และอาหารที่รับประทานก็ไม่ย่อยตามสมควรแล้ว จะเปนเหตุทำให้ร่างกายทรุดโทรม ปราศจากกำลังและมีอาการผิดปรกติ แต่การที่อาหารที่รับประทานไม่ใคร่ย่อยก็เกิดจากการปรุงไม่ดีหรือรับประทานเมื่อกำลังเหนื่อยเพลียด้วยอาการร้อน ซึ่งที่จะกำจัดเหตุทั้งนี้ได้ และเพื่อความสำราญแห่งร่างกายก็มีอยู่แล้วคือ ยาอินเดียนรูตปิลส์ของหมอมอร์ส ซึ่งจะช่วยทำให้อวัยวะหรือท้องหรืออาหารประปรวนอย่างอื่นในร่างกายของท่านกลับสมบรูณขึ้นเปนปรกติโดยปราศจากโรคาพยาธิบีดเบียน

ห้างเกร็ดสเตินดิสเปนซ ร

ต้องการ

ซื้อชมดเช็ดอย่างแท้

เนื่องจากมีผู้ชอบรับทาน

ยาโสมกลั่นของซิยินกุ้ย

เพราะเปนยาที่ถูกกับโรคของมหาชนโดยมาก กระทำให้ร่มะที่เลี้ยงไว้เช็ดได้ไม่พอใช้

ฉนั้นท่านผู้ใดมีชมดเช็ด

อย่างแท้ โปรดนำไปที่

ห้างน้ำมนวิริยะพานิช

ประตูสามยอด กรุงเทพฯ

ไม่ว่ามากน้อยท่าใด

ถ้ามีสุทธิ์แล้ว

จะได้ซื้อไว้ทั้งสิ้น

โทรศัพท์ ๙๗๖

ยาอุทัย ยาจักรทิพย์

ตราพระสุริโยทัย

ยาอุทัยและยาจักรทิพย์ตราพระสุริโยทัย มีจำหน่ายที่ร้าน บี. ตองหว เปนยาน้ำแดงรับประทานแก้ลมวิงเวียน มืดหน้าตามัวอ่อนเพลียใจคอโหยนอกจากแก้ลมต่างๆ แล้วยังเปนยาแก้ผิดสำแดงแลแก้โรคอื่นๆ ดังฉลากมีแจ้งบีดกับขวดอยู่แล้ว

ยังมียาน้ำที่คู่กับยาเหล่านี้ คือ พยอมไพร ยาแก้สิวแลผ้า ซึ่งมหาชนพอใจนับถือว่าเปนยาศักสิทธิ์ใช้แก้สิวแลผ้าดีกว่ายาขนานอื่นๆ ที่จำหน่ายตามตลาดยิ่งกว่านั้นยังใช้เปนแป้งอาบน้ำมันถูกว่าน้ำอบทั้งสิ้นอีกโสดหนึ่งด้วย

อย่าลืมหวีกายสิทธิ์ อย่างเอกมีขายเฉพาะที่ร้านนี้แห่งเดียว สำหรับแก้ผมหงอก ผมแดงต่างๆ รับรองว่าใช้แล้วจะติดใจ กับมียาต่างๆ รักษาโรคด้วย เชิญท่านไปที่ร้านนี้ ถ้าจะซื้อหายาต่างๆ ได้หลายสิบรนด

บี. ตองหว

ตึกแถวพระภักดีนรเศรษฐ

เหนือป้ายรถตรอกซ่องกงแลเชียงใช้งมงคล

จังหวัดพระนคร

แจ้งความ

ขอเจ้าความให้ทราบทั่วกัน ด้วยบัดนี้ร้านข้าพเจ้าได้ว่าจ้างนายช่างฟอกหนังที่เคยมีชื่อเสียงโด่งดังมาแล้ว เข้ามาในประเทศสยาม สำมารถที่จะทำเครื่องหนังต่างๆ ออกแบบตามสมยนิยมได้ทุกชนิดได้อย่างปราณีตบรรจง แลใช้ได้ทนทานไม่ผิดกับของที่มาจากต่างประเทศเลย บัดนี้ได้ทำสำเร็จไปแล้วมีหลายอย่างชนิด ทั้งราคาก็ศิรพอสมควรเท่านั้น ถ้าท่านต้องการแล้วขอเชิญมาชมที่

หนังอย่างที่หนึ่ง ต้องมีตราเช่นนี้ ประทับตราสำคัญ 田 田田

อย่างที่สอง 田田 อย่างที่สาม 田

บริษัทตงเซียม

โรงทำหนัง

ตำบลถนนราชวงษ์ริมฝั่งแม่น้ำ

๑๗ ๑ ๒๖ ๑ ป.

จีนโนสยามวาราศัพท์

วันอังคารที่ ๒๒ พฤษภาคม พ.ศ. ๒๔๖๖
ขึ้น ๗ ค่ำ เดือน ๗ ปีกุยเบ็ญจศก ๑๒๘๕

การตรวจพันธุ์รุกขชาติ

(จากจดหมายเหตุลัก เผยแผ่พาณิชย์)
(ต่อจากวันที่ ๒๑ เดือนนี้)

วันที่ ๕ พฤษภาคม ยกกองกลับไปบ้านก่าง แล้วออกจากบ้านก่าง เดินทางข้ามดอยผ้าขาวไปช่างเคิ่ง ซึ่งตั้งอยู่บนฝั่งน้ำแม่จ่ม ได้ผ่านป่าสนไปมาก

จากช่างเคิ่งเดินทางตามลำน้ำแม่จ่มไปหลายวัน ภูมิประเทศที่ผ่านไปสูงๆ ต่ำๆ มีสันเขาเตี้ยๆ แลมีห้วยที่ลึกชัน ป่าโดยมากเปนป่าสนบนสันเขาสูงๆ มีป่าสนขึ้น แยกจากลำน้ำแม่จ่มทางตวันออกไปเข้าห้วยแม่ยอด ซึ่งเปนกิ่งของแม่จ่ม ทางตวันตกเดินทางต่อไป ภูมิประเทศแถบนี้คล้ายกับที่ได้ผ่านมาแล้ว แต่บางแห่งก็สูงกว่า มีแห่งหนึ่งที่สูงถึง ๑๖๐๐ เมตร ป่าบนสันเขาเหล่านี้ เปนป่าก่อโดยมาก มีต้นก่อหลายชนิดปลีกต่างสันชนิดหนึ่งเรียกว่า ต้นเกียะ ที่ตรงนี้มีดอกไม้เล็กๆ สีเขียวฟ้า (ฝรั่งเรียกว่า [illegible] ไทเหนือเรียกว่า หวายนิ้มยับ) ภูมิประเทศเปนป่าหญ้าโล่งแลเปนลูกคลื่น มีต้นไม้สูงๆ ขึ้นบ้างเล็กน้อย การที่ต้นไม้ใหญ่ขึ้นน้อยนี้ ไม่ต้องสงสัย เปนเพราะพวกกะเหรี่ยงซึ่งตั้งบ้านเรือนอยู่เปนหมู่ใกล้ๆ ได้ตัดฟันถางแลผาเสียมาก ที่ดินตำบลนี้ ถ้าไม่อยู่ใกล้ตลาดแล้ว จะเหมาะสำหรับเลี้ยงแลสมสัตว์ทีเดียว เมื่อเดินทางต่อไปอีก ๑ หรือ ๒ กิโลเมตร์ ก็ข้ามสันปันน้ำระหว่างแม่ยวมกับแม่น่าน ตั้งแต่ตรงนี้ไปดินสูงสุดที่ได้ผ่านป่าไม้เบญพันธุ์โดยมากจนถึงขุนยวม

ขุนยวมตั้งอยู่บนที่ราบสูงประมาณ ๖๐๐ มิตร์ แลอยู่ทางข้างด้านใต้ของที่ราบนี้ ดินเปนดินทรายแลดินเลง ที่ราบสูงนี้ยาวประมาณ ๑๐ หรือ ๑๒ กิโลเมตร์ แต่กว้างประมาณ ๓ หรือ ๔ กิโลเมตร์เท่านั้น บนที่ราบสูงเปนป่าโปร่ง มีหญ้าขึ้นเต็ม ต้นไม้สำคัญมีอยู่สองชนิด คือ ต้นพลวง แลต้นจ่วง (ต้นจ่วงเปนสะชนิดหนึ่ง) ต้นไม้สองชนิดนี้ขึ้นอยู่ด้วยกัน ไม่แต่ที่นี้ แม้ในตอนอื่นๆ ของประเทศสยามก็เหมือนกัน ชนิดหนึ่งเปนพวกไม้เมืองร้อนทีเดียว อีกชนิดหนึ่งเปนพวกไม้เมืองหนาว มักจะเกิดแต่ในที่ที่อากาศอุ่นหรือหนาว แม้แต่ซีกโลกเหนือก็ยังขึ้นได้ แต่เปนการน่าอัศจรรย์ที่ไม้ ๒ ชนิดนี้กลับมาขึ้นงอกงามอยู่ในที่เดียวกันได้

ราษฎรในเขาขุนยวมเปนพวกเงี้ยวโดยมาก ไม่ค่อยรับประทานเนื้อสัตว์ชนิดหนึ่งชนิดใดนอกจากปลา พวกนี้ปลูกถั่วทอง (ไทเหนือเรียกว่าถั่วเน่า) รับประทานแทนเนื้อสัตว์ แลใช้น้ำมันงาแทนน้ำมันหมู เพราะฉนั้นถั่วทองแลงาจึงเปนพืชผลสำคัญของที่นี่

เดินทางออกจากขุนยวม วันที่ ๑๕ พฤษภาคม ตัดขึ้นเหนือไปแม่ฮ่องสอน ถึงแม่ฮ่องสอนวันที่ ๑๗ พฤษภาคม แลออกจากจังหวัดนั้นเมื่อวันที่ ๒๐ พฤษภาคม เพื่อเดินทางต่อไปยังเมืองปาย ทางเดินต้องขึ้นเขาลงห้วยมาก เขาแลหุบเขาเปนป่าไม้ทั้งนั้น ราษฎรได้ทำนาบ้างบางแห่งในหุบเขากว้างๆ ป่าไม้ในหุบเขาโดยมากเปนป่าไม้เบญพันธุ์ แต่ป่าที่เนินเขาข้างล่างเปนป่าสนบนสันเขากลายเปนป่าก่อแลป่าสน ทั้งนี้มักจะเปนเช่นนี้เสมอ ได้ขึ้นไปถึงยอดสูงที่สุดคือ ดอยกิ่วลม สูง ๑๗๑๐ เมตร์ ยอดเขานี้อยู่ห่างจากทางเดินเล็กน้อยในป่าสนบนเขามีต้นรักมาก

ถึงเมืองปายวันที่ ๒๕ พฤษภาคม ที่เมืองนี้มีการปลูกฝ้ายชนิดหนึ่งมาก ฝ้ายชนิดนี้มีสีเปนสีกากี ไม่ขาว เรียกว่าฝ้ายดุ่น แลเปนพวกเดียวกับฝ้ายขาวธรรมดาชนิดหนึ่งนั่นเอง อันที่จริงได้ปลูกมาในฝ่ายเหนือของประเทศสยามหลายปีแล้ว เมืองปายดูเหมือนจะเปนที่เกิดเดิมของฝ้ายชนิดนี้

วันที่ ๒๖ พฤษภาคม แลกองออกจากเมืองปายไปเชียงดาว การเดินทางตอนนี้ไปตามลำน้ำแม่ปาย ในระยะนี้มีป่าไม้เบญพันธุ์ แลในบันนอกจากไม้สักแล้วยังมีไม้ดีๆ ต่างๆ อีกคือไม้แดงเปนต้น ขึ้นจนได้ขนาดโต เมื่อข้ามเขาซึ่งอยู่ระหว่างแม่ปายแลแม่แตงไปแล้ว ก็ถึงเมืองแหงในวันที่ ๒๗ พฤษภาคม เมืองแหงตั้งอยู่บนฝั่งน้ำแม่แตง

ออกจากเมืองแหงเดินทางลงไปตามริมลำน้ำแม่แตง แต่โดยเหตุที่ลำน้ำนี้ไหลผ่านช่องเขาแคบๆ มาก จึงเปนการยากที่จะเดินตามไปได้ ต้องกลับเข้าป่าขึ้นเขาลงห้วยอีก พันธุ์รุกขชาติในตำบลนี้ คงเปนชนิดเดียวกับที่ระหว่างแม่ฮ่องสอนแลเมืองปาย ผิดกันแต่ที่มีป่าก่อในหุบเขาแคบๆ มากกว่าเท่านั้น

วันที่ ๓๐ พฤษภาคม มาถึงหมู่บ้านลาว เปนบ้านลาวหมู่แรกที่มาถึง นับแต่มาจากช่างเคิ่งเมื่อวันที่ ๙ พฤษภาคมเปนต้นมา หมู่บ้านนี้ชื่อเมืองรอง ตั้งอยู่บนที่ราบเล็ก แต่อุดมดี

ออกจากเมืองรอง หนทางเดินซึ่งอยู่ระหว่างห้วยแม่แตงแลแม่มีง ผ่านไปใกล้ดอยเชียงดาวด้านใต้ ซึ่งสูงชันตอนบนของเขาเหล่านี้ เปนป่าก่อโปร่งๆ มีหญ้าขึ้นปกคลุมทั่วไป

ถึงที่ว่าการอำเภอเชียงดาววันที่ ๒ มิถุนายน แลในวันนั้นได้เดินทางต่อไปยังบ้านถ้ำ เปนหมู่บ้านเล็กๆ ตั้งอยู่ที่เชิงดอยเชียงดาวทีเดียว ชื่อเชียงดาวนี้อาจเปนชื่อที่เรียกผิดเพี้ยนไปจากชื่อที่เหมาะกว่านี้ก็ได้ คือ เพียงดาว แปลว่าสูงเสมอดาว ภูเขาหินปูนลูกนี้สูงตระหง่านชันแลดูเปนก้อนหินใหญ่มหึมาราวกับมีผู้มาจัดตั้งไว้ฉนั้น แลเห็นได้รอบทิศจากระยะไกลหลายร้อยเส้น ด้านตวันออกของภูเขาลูกนี้ผุดขึ้นจากพื้นแผ่นดินที่ราบเปนแลสูงชันขึ้นไป ไม่เปนเนินลาดลงมาเหมือนเขาอื่นๆ ข้างด้านอื่นที่สูงชันเช่นเดียวกัน จึงกินตาแลดูสูงยิ่งนัก มีผู้ที่ว่าภูเขาลูกนี้เปนภูเขาที่สูงที่สุดในประเทศสยามฝ่ายเหนือ แต่ดอยอังกาซึ่งอยู่ได้ลงไป ๑๒๐ กิโลเมตร์นั้น สูงกว่าภูเขาลูกนี้ ๕๐๐ เมตร์ ดอยอังกาสูง ๒๕๗๐ เมตร์ บนยอดดอยเชียงดาวยังมียอดเล็กๆ อีกมีขนาดสูงเท่ากัน แลเรียงกันโค้งพอดูเปนวงคล้ายเกือกม้า ด้านที่เปิดหันไปทางทิศตวันตก เมื่อขึ้นไปบนภูเขานี้ได้ครึ่งทางแล้วจึงตั้งพักแรมอยู่ แล้วขึ้นต่อไปจนถึงยอดเขายอดหนึ่งทางด้านตวันออกเฉียงใต้ บนเขาไม่มีน้ำ ต้องตักขึ้นไปจากเชิงเขา ทุกๆ คนต้องสพายน้ำเต็มกระบอกขนาดใหญ่ขึ้นไปด้วย น้ำที่เขาขึ้นไปนี้รู้สึกว่าพอใช้ไปได้สามวัน แต่โดยมากใช้สำหรับดื่ม ไม่ใช่สำหรับอาบแลล้างซักฟอก

บนเนินตอนต่างๆ ของเขาเปนป่าไม้เบญพันธุ์ พอขึ้นไปเปนป่าไผ่ มีไม้ซางแลไม้บงเปนต้น สูงขึ้นไปเปนป่าโปร่ง มีไม้ขนาดย่อมๆ เช่นต่าฮดเสียว แลปอเลียง ในระดับสูงกว่า ๑๖๐๐ เมตร์ขึ้นไป ลาดเขาเริ่มมีลักษณะวรุขระมา มีหญ้าแลพุ่มไม้เล็กๆ ขึ้นปกคลุมอยู่ นอกจากต้นไม้เตี้ยแจ้ๆ สองสามอย่างแล้ว ไม้อื่นที่สำคัญๆ ก็คือต้นก่อแลต้นปาล์ม ต้นปาล์มขึ้นอยู่แต่ตอนบนของเขา แลดูเหมือนจะรอบขึ้นในที่ที่มีหินวรุขระเข้าไปถึงได้ยากที่สุด เช่นขึ้นเรียงอยู่บนสันเขาทีเดียว แลดูเหมือนพื้นหิน บนเนินวรุขระเหล่านี้มีต้นไม้เมืองหนาวขึ้นอยู่หลายชนิด เช่น *primula, Gentiana, Androsace.-Contoneaster, Delphinium* แลอื่นๆ ซึ่งเวลานี้ยังไม่มีชื่อไท

ออกจากเชียงดาว เดินทางตรงกลับไปเชียงใหม่ ถึงเชียงใหม่วันที่ ๑๐ มิถุนายน เปนอันหมดการเดินทางสำหรับ พ.ศ. ๒๔๖๔

จับผู้ทำเงินปลอม

เจ้าพนักงานตำรวจกองพิเศษสืบทราบความมาว่า มีผู้ตั้งสำนักทำธนบัตรปลอมที่ตำบลสพานยศเส จึงเมื่อวันที่ ๑๙ พฤษภาคม ศกนี้ เวลาราว ๕ ถ. ท. นายร้อยตำรวจโทขุนวิจารณ์ฯ นายร้อยตำรวจตรีประไพ พร้อมด้วยนายสิบและพลตำรวจอีกหลายนาย พากันไปค้นบ้านนายใล้ (จีนชาติแต้จิ๋ว) ณตำบลที่กล่าวแล้ว ในการตรวจค้น พบเงินตราปลอม ๗๒ บาท เหรียญ ๒ สลึง ๗๒ อัน กับเครื่องอุปกรณ์ในการทำเงินปลอมอีกหลายอย่าง มีอาทิคือ แท่นอัดเงิน ๔ แท่น กับน้ำกรดแลอื่นๆ จึงได้จับตัวนายใล้กับพวกกลางส่งยังที่ทำการตำรวจประทุมวัน เจ้าน่าที่ได้ไต่สวนแล้ว เห็นคดีมีมูล จึงส่งตัวนายใล้ไปฟ้องยังศาลโปริสภาแต่เมื่อวันที่ ๒๓ เดือนเดียวกัน

อัตราแลกเงินแบงก์

วันที่ ๒๒ พฤษภาคม พ.ศ. ๒๔๖๖

อังกฤษ ๑ ปอนด์	ต่อ ๑๑๐ ๒๔ บาท
ฝรั่งเศส ๒๒๕ แฟรงค์	ต่อ ๑๐๐ บาท
อเมริกา ๔๐ ๕/๘ เหรียญ	ต่อ ๑๐๐ บาท
อินเดีย ๑๓๐ รูปี	ต่อ ๑๐๐ บาท
สิงคโปร์ ๗๗ เหรียญ	ต่อ ๑๐๐ บาท
ฮ่องกง ๗๗ เหรียญ	ต่อ ๑๐๐ บาท
ญี่ปุ่น ๗๔ ๕ ๗ เยน	ต่อ ๑๐๐ บาท
ชะวา ๑๐๕ ๕/๗ กิลเดอร์	ต่อ ๑๐๐ บาท

น้ำพริกเผาอย่างดี

ตราผู้หญิงนั่งบนดอกพริก

น้ำพริกเผามีจำหน่ายโดยมากอย่างดีที่สุด คือตรารูปผู้หญิงนั่งบนดอกพริก ดังพิมพ์รูปไว้นี้ รับรองว่าทำโดยความสอาดแลบริสุทธิ์ เลือกล้วนเครื่องที่จะปรุงเฉภาะของใหม่ๆ แลดีทั้งนั้น ได้รับความพอใจแลสรรเสริญจากผู้ซื้อเสมอ นับว่ามีผู้อุดหนุนซื้อเพิ่มขึ้นเปนลำดับตลอดมา จนแพร่หลายจำหน่ายไปต่างประเทศโดยมาก (น้ำพริกเผา) เปนอาหารชนิดหนึ่งคือคลุกกับเข้าร้อนๆ รับประทานในความกันดาร หรือคราวเมื่ออาหารอื่นๆ ขัดคาว (น้ำพริกเผา) มีประโยชน์การจิ้มต่างๆ เช่นเอาน้ำพริกเผา ๑ ส่วน ปรุงมะนาว น้ำปลา น้ำตาล ลงตามสมควรพอหมาะ จิ้มเนื้อมังคีนัก ยังจะใช้กราพล่าแลยำต่างๆ ซึ่งจะเหมาะกับการนี้ได้ทั่วไปฯ น้ำพริกเผาอย่างดีชนิดนี้อาจจะจูงรสอาหารอื่นๆ ให้โอชาขึ้นมาก มีขายส่งรายเล็กที่บ้านแม่เล็ก ที่ห้อซึ่งหลังวัดเกาะบ้านอยู่ริมลำแม่น้ำเหนือศาลเจ้าแม่ทับทิมใกล้ถนนทรงวาดกรุงเทพฯ มีจำหน่ายที่ตึกที่ห้อใต้อันตำบลถนนสำเพ็งกรุงเทพฯ

มีจำหน่ายร้านนายเจรุญ ขายยาอยู่ที่ตลาดท่าเรือพระพุทธบาทกรุงเก่า มีจำหน่ายที่ร้านที่ห้อเตี๊ยซุ่นฮะปากตรอกศาลเจ้าทับทิมใกล้ถนนทรงวาดกรุงเทพฯ

ด.๒๗ ๑ ๖๖

อันตราย ของการฉีดยา

การฉีดยาเข้าเส้นโลหิตเปนของยากแลมีอันตรายมากมายเพียงใดนั้น ผู้มีภูมิรู้ในทางนี้ แลผู้ที่ได้เคยถูกมาแล้วย่อมทราบความจริงได้ดี

ด้วยเหตุนี้จึงมีคนกล่าวกันว่า เขาขยาดต่อการฉีดยาเข้าเส้นโลหิต เพราะปรากฏว่าเมื่อฉีดยาลัวให้มีอาการอักเสบปวดบวมกลายเปนฝีถึงกับต้องผ่าและหยุดการงานเสียเวลาหลายวันทั้งนั้น เพราะถูกผู้ที่ไม่มีความชำนาญหรือแพทย์ที่ทำการสะพร่าว แต่ผู้ที่เคยไปฉีดยาที่ห้างเพ็ญภาคมีจำนวน ๒๐๐ กว่าคนได้มาส่งข่าวตั้งแต่ได้ฉีดยาเนโอซัลวาซานจากห้างนี้ไปแล้วมีความศุขขึ้นมาก อาการเปนอยู่ก็หายทะไม่มีอันตรายหรืออักเสบปวดบวมอย่างใดเลย นี่แสดงให้เห็นว่าแพทย์ที่ห้างเพ็ญภาคเปนผู้มีความชำนาญจริงๆ ทำการตรวจและฉีดยาให้ด้วยความปราณีตชำรองสมควรไว้วางใจยิ่ง ทั้งยาเนโอซัลวาซานก็มีสรรพคุณดีกว่าธรรมดาเปนอันมาก เพราะได้สั่งมาเปนพิเศษ หลอดหนึ่งฉีดได้ตั้ง ๕—๑๕ คนก็มี ผู้ใดประสงค์จะฉีดยานี้แล้ว เชิญพบหมอที่ห้างรายยาเพ็ญภาค ถนนเยาวราช โทรศัพท์ ๑๑๘๕ ตั้งแต่เวลา ๑๐ ก. ท. (๔ โมงเช้า) จนถึง ๖ ถ. ท. (๖ โมงเย็น) ทุกวันไป

กับมีรถยนต์ให้เช่าด้วยรถธรรมดา ๒ ชั่วโมง ๕ บาท (ยาเนื่องงาน)

จุกขังหลัม

ช่างทำและระบายสีเรียนภาพบนกระจก ถ้าท่านต้องประสงค์จะทำกระจกอย่างดีแลเรียนรูปภาพต่างๆ อย่างปราณีตงดงามแล้ว จงเชิญมาที่ร้านยี่ห้อจุกขังหลัม จะได้ตามความต้องการของท่านทุกเมื่อแลทุกชนิด

ห้องนำเบอร์ ๑๒๕ สามยอด
จังหวัดพระนคร

ด.๗ ๑๑ ๗๕ ๑ ป.

สมัยที่ควรนิยมใช้
ยางคอทร์
เปนยางที่ทำให้ท่านประหยัดทรัพย์ น้อยลง
แต่ควรใช้ยาง ที่ดีที่สุด

ขนาด ๗๑๐-๙๐	ราคา ๔๐.๐๐ บาท
„ ๗๒๐-๙๐	„ ๔๔.๐ ๐บาท
„ ๘๑๕-๑๐๕	„ ๕๖.๐๐ บาท
„ ๓๐-๓ ๑/๒	„ ๓๗.๐๐ บาท
„ ๓๐-๓ ๑/๒ นำเบอร์พิเศษ '๕๕)	„ ๓๐.๐๐ บาท

ยางกู๊ดริชได้ มีชื่อ เสียง มา ๑๘ ปีมา แล้ว แลทำยางคอร์ด ขึ้นใหม่

สยามโม เตอร์ เวอกส

เปนเอ เย่นต์ ขาย

บริษัท สยาม อิมปอร์ตจำ กัดสินใช้

มี เครื่อง เหล็ก ทุก อย่าง
สีต่าง ๆ เครื่องใช้ต่าง ๆ ใน การ ศุขา
เครื่อง แก้ว ต่าง ๆ เครื่องเรือยนต์
แล เบ็ดเตล็ด

ขาย

โดยลดราคาเปนพิเศษ

บริษัทสยามอิมปอร์ตจำกัดสินใช้
สีกั๊ก พระ ยาศรี
โทรศัพท์ ๒๖๙

บริษัททูร-บูรพาออกซิเยน
และแอสเซติเล็น ท.จ.ก.

ด้วย บริษัทใน เวลา นี้พึ่ง ได้รับ เครื่อง เชื่อม เนื้อ หลัก โดย กระ แส ไฟฟ้า สำ หรับ ไว้ ทำ การ ซ่อม หม้อ น้ำ ต่าง ๆ

บริษัท ได้ เตรียม พร้อม สรรพ ที่จะ รับ ทำ การ ซ่อม หม้อน้ำ โดย วิธี ดังกล่าว มา ข้างบน นี้ ทั้งจะ ปฏิบัติ ให้ ถูก ต้อง ตาม ประ สงค์ ของ นัก งาน เซอร์ เวร สำกล (ล้อยด์) และ กรม เจ้า ท่า ด้วย

ถ้า เมื่อต้อง การโปรดโทรศัพท์ เบอร์ ๒๔๗ แผนกเครื่อง กล เพื่อจะได้ ไป ตรวจ ดูสิ่ง ของ ที่จะให้ เชื่อม และ จะ ได้ กำ หนด ราคา ให้ ท่านด้ย

มี ของ ไว้ จำหน่าย เสมอ, เช่น ลม อ๊อก ซิเยน แก๊ส แอส เซติ เลน แลน้ำ ยาร ล การ บอน นิก (สำ หรับ ทำน้ำเลม นิค) กับ มี เครื่อง อาไหล่ และ ของ ใช้ ต่าง ๆ สำหรับ เครื่อง เชื่อม ไฟแก๊ส แลไฟฟ้าเสมอ

บริษัท อี. ซี. โมโน เปนเย็นต์จัดการ

โรงงานตั้งอยู่ ใน ตรอก กับ ตัน บุช
ริมฝั่ง แม่ น้ำ เจ้า พระ ยา
โทรศัพท์ ๑๓๘๗

ชีวิต เปน ของ หายาก
ท่านอยากได้ รับความศุขควรตอง อ่าน

เมื่อ ท่าน ปราศ จาก ทุกข์ แล้ว ท่าน จะได้ รับ ความ ศุข เปน แน่ นอน เพราะ เมื่อ ท่าน มีสา การ ป่วย เจ็บ อยู่ ตราบใด ความ ทุกข์ ทรมาร ร่าง แล สัง ขารของ ท่าน ก็จะ ซุดโซม อยู่ ตราบ นั้น ฉนั้น ท่าน ควร ต้อง มียา ของ อิน เดีย ประ จำ บ้าน ไว้ เพราะ เปน ยา อย่าง ศักดิ์ สิทธิ์ ที่จะบำ บัดโรคของ ท่านให้ หาย ได้ อย่าง รวด เร็ว เช่น ยานัดถุสรรค์ ถ้า เปนหวัด คัดจมูก ป่วย ศีรษะ นัดถุ ภาย ใน ๒ นาที ท่าน นัดถุ แล้ว อาจ จะ หาย ได้ อย่างปลิดทิ้ง แลยา เก้ ปวด พื้น ๆ เปน ร่ำมะ นาด หรือ เลือด ออก ตาม พื้น เมื่อ ท่าน ได้ ใช้ แล้ว ก็ อาจ หาย ได้ ภาย ใน ๒ นาที เหมือน กัน แล รกษาโรคผิว หนัง ต่าง ๆ เช่นผื่น หรือเม็ด คัน ภาย ใน ๕....๑๐ นาที ท่านจะ หาย คน แล จะหายขาดได้ ร่าง กาย ของ ท่าน ก็จะ สรวย งามเพราะ ไม่มี อาการ ป่วย เจ็บ มีจำ หน่าย ทั่วไป ทั้ง กรุง เทพ ฯ แล พวเมือง ตำราของข้าพเจ้า มีแจ้ง ต่อไปนี้แลได้ ลงแจ้ง ความ ในหนัง สือ พิมพ์ อื่น ๆ อีก หลาย ฉบับ

นายแพทย์ อาร.เอน.ราว

ถนน แพ่งนะราเลร ๕๔๒

เอม. เอ. มาจีชวาลา ผู้จัด การ สาขา ที่ จำ หน่ายยา ของ อินเดีย

- นาง พวง สถา นีรถ ไฟ บาง กอก น้อย ขาย ยา ไทย ยา ฝรั่ง กับ เครื่อง หวม ต่าง ๆ
- หมอ ลาย ถนน รอง เมือง หลัง สถานี รถไฟ หลวง ขาย ยา ไทย ยาฝรั่ง รับรกษาโรค ต่าง ๆ
- นาย เส่ง ติก แถว สถานี รถไฟ ขาย ยาไทย ยาฝรั่ง รบ แก้ นาฬิกา ตะเกียงลาน และ มี เครื่อง อา ไหล่ ขาย

คดีค้าฝิ่นเถื่อน

ต่อไปนี้ เปน คำพิพากษาศาล อุทธรณ์ ข้าหลวง พิเศษ ใน คดี อาญา ระหว่าง อัยการ จังหวัด เชียงใหม่ โจท นายศรีโบ นายตงกิจ นายเฮ่ยยิดซันจำเลย เรื่องค้าฝิ่นเถื่อน (คำพิพากษาหมายลำนวนที่ ๒๐๗๗ ๒๔๖๕) มีความว่า :—

โจท อุทธรณ์ คำพิพากษาศาลมณฑลพายัพ ผู้พิพากษา ซึ่งมีนาม ข้างท้ายนี้ ได้ประชุม พิจารณา คดีเรื่องนี้แล้ว คดีเรื่องนี้ โจทกล่าวว่า เมื่อวันที่ ๒๕ พฤษภาคม พ.ศ. ๒๔๖๕ เวลา กลางวัน เจ้าพนักงานตรวจ จับฝิ่นเถื่อนสุกได้ หนัก ๔๔๒ ตำลึง ๔๔ หุน ซึ่งบรรจุหีบไม้ฉำฉาและน้ำมันก๊าด กระป๋องแขวนรวม ๙ จำนวนได้ที่ โรงในบริเวณ บ้าน ของจำเลยทั้ง ๓ ตำบลท่าศาลา อำเภอเมือง จังหวัดเชียงใหม่ จึงขอให้ลงโทษจำเลยตามพระราชบัญญัติฝิ่น พ.ศ. ๒๔๖๔ มาตรา ๖—๓๖—๔๙—๕๐ และขอให้บังคับ จำเลยให้คำสินบลนำจับด้วย

จำเลยทั้ง ๓ ให้การปฏิเสธว่าฝิ่นของกลางไม่ใช่ของจำเลยดังร้องหาของโจท ฐานพิจารณาคดีนี้ โจทนำพยานสืบได้ความว่า มีผู้รับสินบลนำเจ้าพนักงานไปจับฝิ่นของกลาง ซึ่งบรรจุอยู่ในหีบไม้ฉำฉาของกลางได้ในโรงเลี้ยงไก่ของนายศรีโบ มีสังกะสีคลุมไว้อีกชั้นหนึ่ง หีบไม้ฉำฉานั้นมีอักษรจีนเปนยี่ห้อของห้างซวนหลีฮ้อจำเลยที่ ๒—๓ และได้พบฝิ่นย่อยติดอยู่ข้างกำแพงวัดสันป่าข่อยห่างครัวไฟนายศรีโบ สัก ๒ ศอกเศษ แต่เจ้าพนักงานไปได้ขวดกระป๋อง ขวมฝิ่นของกลางในบริเวณวัดนั้นอีก ปรากฏจากคำพยานต่อไปอีกว่า ในการไปจับฝิ่นรายนี้ เจ้าพนักงานได้ตรงไปบ้านนายศรีโบบอกให้รู้ก่อน นายศรีโบปฏิเสธบอกว่าไม่มี จึงได้เลยเดินตามเจ้าพนักงานไปค้นฝิ่นในโรงไก่ ตอนนี้พยานบางคนเห็นนายศรีโบถือของใดสิ่งหนึ่ง มีผ้าขาวม้าห่อคลุมเดินไปทางโรงเลี้ยงไก่หายลับตามไปทางมุมครัว แต่มีนายร้อยศรีเล่ง พยานโจทผู้หนึ่งซึ่งไม่มีพยานอื่นสนับสนุน เบิกความว่าเมื่อจับฝิ่นในโรงเลี้ยงไก่ของนายศรีโบได้แล้ว นายศรีโบได้เดินเข้าไปตะโกนพยานว่า เรื่องนี้เปนอย่างไรช่วยกันบ้างเน้อ ส่วนจำเลยทั้ง ๓ อ้างตัวของเบิกความว่า ฝิ่นของกลางไม่ใช่ของจำเลย แต่โรงเลี้ยงไก่เปนของนายศรีโบ นายตงกิจ ยืมหรือเช่าหลีเคยของนายศรีโบ เขาของเข้าเก็บซ่อนคราวเพราะนายศรีโบเลี้ยงไก่เปนครั้งคราวไม่ใช่เสมอไป แต่ที่โรงเลี้ยงไก่เปนที่ของนายศรีโบตามเฝนที่ดินตลอดไปจนร้านนายตงกิจ นายเฮ่งยิดซันผู้มีชื่อสัก ๙—๑๐ ครัวเรือนเช่านายศรีโบอยู่ทั้งนั้น ราษฎรผู้ที่เช่านายศรีโบแลครอบครัวนายศรีโบ มีอำนาจเข้าไปขนน้ำในเวจแลเอาเข้าของไปเก็บในโรงเลี้ยงไก่รายนี้ได้เสมอภาคทั่วหน้ากัน นายศรีโบมิได้ของกันได้เปนเจ้าของแต่ผู้เดียว เลยการที่ได้ความดังนี้ก็โดยจำเลยนำผู้เช่าห้องแถวโรงร้านมาสืบประกอบได้ชัดเจนให้ความมาดังนี้ ศาลเดิมจึงตัดสินวินิจฉัยว่า การที่ได้ฝิ่นของกลางในโรงไก่เรดร์ที่บ้านจำเลยนั้นจะฟังว่าเปนของจำเลยมิได้ เพราะปรากฏชัดอยู่แล้วว่า ที่บริเวณนั้นยังมีครอบครัวอื่นอีกตั้ง ๙—๑๐ ครัวมีอำนาจเดินไปมา แล้วเอาของไปไว้ในโรงไก่นั้นได้ด้วยกันทั้งนั้น ส่วนข้อที่ได้ฝิ่นในวัดแลมีรอยฝิ่นที่กำแพงริมน่าต่างบ้านนายศรีโบนั้นเล่า ก็ยากที่จะตัดนิษฐานว่าฝิ่นนั้นไปอยู่ได้โดยอย่างไร เพราะเปนที่สาธารณะฐานใครๆ ก็อาจเอาฝิ่นนั้นไปไว้ได้ แลข้อที่ว่าเห็นนายศรีโบถืออะไรไม่ทราบ มีผ้าขาวม้าคลุมเดินไปทางโรงเลี้ยงไก่ก็เปนการเดาลอยเหลือนิสัย ซึ่งศาลจะใช้ความตัดนิษฐานว่าห่อที่ถือไปนั้นเปนห่ออะไรเพราะเจ้าพนักงานที่ไปตรวจค้นก็อยู่ที่นั่น เหตุใดไม่ตามไปดูให้เห็นประจักษ์แก่ตาเอง แลยังมีข้อวินิจฉัยในเหตุเล็กน้อยซึ่งไม่ควรฟังคำพยานอีกหลายอย่าง แล้วพิพากษาว่าจำเลยไม่มีผิดพิพากษาให้ยกฟ้องโจทปล่อยตัวจำเลยทั้ง ๓ ไป ส่วนฝิ่นของกลางตามบาญชีฟ้องหมายเลข ๓ ให้ริบไว้นั้น

คณะผู้พิพากษาคดีนี้ มีความเห็นพ้องต้องด้วยทุกประการ การที่โจทอุทธรณ์ต่อมาเฉภาะให้ลงโทษแก่นายศรีโบผู้เดียว นอกนั้นเห็นชอบด้วยคำพิพากษาเดิมแล้ว แยกเหตุผลอุทธรณ์ต่อมามีข้อสำคัญที่กล่าวคือ ก, จับฝิ่นได้ในเขตรบ้านนายศรีโบมีพยานเห็นนายศรีโบถือห่อของสิ่งหนึ่งมีผ้าขาวม้าเดินคลุมไปทางครัวไฟ ระหว่างเรือนจำเลยกับกำแพงวัดสันป่าข่อย แลตรงนั้นมีรอยฝิ่นหกย้อยอยู่ที่กำแพงวัดด้วยไปได้ขวดขวมกระป๋องฝิ่นอยู่ที่กำแพงวัดตอนนั้นด้วย ซึ่งควรตัดนิษฐานว่านายศรีโบนำเอาฝิ่นมาสำดทิ้งข้อนี้ พร้อมกันเห็นว่าการที่นายศรีโบถือห่อของไปนั้น พยานโจทแตกต่างมีเห็นบ้างไม่เห็นบ้างข้อสำคัญมีอยู่ถือถ้าถือห่อของแล้ว เหตุใดเจ้าพนักงานผู้ไปค้นจับจึงไม่รอค้นดู ใช่แต่เท่านั้น นายศรีโบเดินติดไปกับหลวงบำรุงเนาวกรณ์นายอำเภอผู้ไปค้นจับ ทำไมหลวงบำรุงเนาวกรณ์จึงเบิกความว่าไม่เห็นนายศรีโบถืออะไรเล่า จะให้ฟังพยานอื่นที่ว่าหลวงบำรุงเนาวกรณ์นายอำเภอผู้เดินอยู่ใกล้ชิดจะอย่างไรอยู่กระมัง แลจะเชื่อหรือว่านายศรีโบได้เอาฝิ่นสำดแลทิ้งไปในวัด เมื่อนายศรีโบมิได้ถือห่ออะไรไปเลย แลตรงคิดอีกว่าถ้านายศรีโบได้ทิ้งขวดขวมกระป๋องฝิ่นเข้าไปในถ้ำพระวัดแล้วก็คงจะได้ความว่าขวดกับขวมคงจะแตกหักบ้างเปนธรรมดานี้โจทก็สืบไม่ได้ทีเดียว อุทธรณ์ข้ออื่นนอกจากข้อ (ก) ดังกล่าวมาแล้ว เห็นว่าศาลเดิมได้ยกเหตุวินิจฉัยมาโดยละเอียดดีแล้ว ไม่ควรวินิจฉัยต่อไป เพราะเปนข้อที่มีพยานบางปากเบิกความโดยไม่มีปากใดสืบสนุนให้ควรฟัง

เพราะฉนั้น จึงพร้อมกันพิพากษาให้คดียืนไปตามคำพิพากษาศาลเดิม ยกฟ้องอุทธรณ์อันหาสำระมิได้ของโจทเสีย

พระสุทธวินิจฉัย

พระศรีวิทูรเดชย์สิมาเดิ

พระสัตยาทรวินิจฉัย

แจกปฏิทินพก

ด้วยความขอบพระเดชพระคุณ

ท่านที่ได้อุดหนุนห้างวิริยะพานิช

ให้เจริญขึ้น และมีชื่อเสียง

ออกไปถึงต่างประเทศดังนี้แล้ว

เพราะฉนั้นเมื่อท่านจะต้องการปฏิทินพกแล้ว

จงเชิญไปรับที่

ห้างน้ำมันวิริยะพานิช

ให้ด้วยความเต็มใจ

เพลงยาวเกี้ยวควาย

ขอจำนงจงจิตต์ลิขิตไข กระดาษฟ้างต่างสุวรรณ บรรณ์อำไพ เพราะหมายใจมะหิงษาอุพาพาน แต่เรียมจนเพราะเปนคนชาติบัวา โปรดเมตตาแล้วคงไม่วายสังขาร อันความรักหนักเทียมเท่าหม้อตาล เยาวมาลย์ทราบคำพร่ำวิงวอน อันตัวพี่หมือนกระต่ายรุดมะพร้าวทุกเย็นเช้าคำนึงถึงสมร เห็นเหินทางทางไกลอาลัยวอน เลี้ยงนุสรคำนึงถึงชาติปาง แม้คู่เคียงเรียงหม่อนก่อนเคยชี้ ขอให้พี่สนิทพายควายมีหาง สนนาสักร้อยเหมาะเจาะรูบาง น้องอย่าครางรีดเอาพี่ไปโครงตรง ส่วนหญ้าแพรกอ่อยอ้อนพรรณ์ถ้วงงา จะหามาไว้ให้น้องต้องประสงค์ ทั้งกระดักไม้ตะพดบทจำนง ของมั่นคงไว้กำชับสำหรับกร ถ้าน้องโกงไม่ช่วยใดในอันนา พี่จะตราคีให้ชักไม่พักผ่อน น้องทราบคำแจ้งกิจจาพี่ว่าวอน แม่กำชับให้ไปตรีแก่พี่เอย

สลักหลังสาร

สลักหลังสั่งซ้ำคำในสาร ถ้าเห็นนางจงเตือนอย่าเรือนเฉย แม้มิ่งมิตรคิดจะขวิดพี่ตามเคย สารจงเอ่ยวาจาให้พาที ช่วยงอนง้อขอฝากไมตรีน้อง ช่วยเอาพลองตีหน้าแงผ่ากับที่ ถ้าแม้โกรธสารขอโทษทาที ถ้าปรานีขอให้ตอบขอบกระดังเอย

ยาขัดโลหะขาด (เมแตลปอลิช) ของห้างอัลเบอขนัยแลซาได้มอบให้ห้างประดิษฐ์สุคนธา เปนเอเยนต์ในสยามแต่ผู้เดียว ใช้ขัดทองเหลืองทองแดงเปนมันวิบประพัศร ขัดครั้งหนึ่งถ้าไม่กระทบของเปรียวเค็มอาจทนได้ถึงห้าเดือนเศษ ถ้าเปนพระพุทธรูปอยู่ในครอบแก้วทนได้กว่าหนึ่งปี

มีจำหน่ายที่

ห้างประดิษฐสุคนธา

พระนคร

แจ้งความ

ยาตองเอ้หมิ่งเอ้ฮกต๋อง

ห้างไท้หงวนฮวดรมยราชวงษ์ เปนจำหน่าย เอ้ยาตองขนานนี้ ได้มีชื่อเสียงฤไชยมาช้านานแล้ว ประกอบด้วยครื่องยาเลศรรพคุณบำรุงโลหิต แลบำบัดโรคหลายอย่างมากกว่ามาก จึงได้ความชมเชยจากผู้ที่เคยใช้ ทางเมืองท่าค้าขายต่างๆ แลผู้ว่าราชการจังหวัดเอ้มิ่งก็ได้ให้หนังสือยกย่อง ทั้งออกประกาศห้ามมิให้ใครทำปลอม ทั้งท่านซี.ไว.ตัน แพทย์ใหญ่แห่งโรงพยาบาลศุราจังหวัดเอ้หมิ่งทดลองเอายาขนานนี้ไปตรวจโดยวิธีแยกธาตุ แลให้หนังสือสำคัญไว้เปนหลักฐาน มีใจความดังข้าพเจ้าจะได้กล่าวแต่พอสังเขปว่า

สุราตองยานี้ เปนสุราเกาเหลียงอย่างแท้ที่สั่งมาจากเทียนจิ่น มีเดมีเหล้ากอซอของเกาะไตหวันเจือปนเลยส่วนเครื่องยาต่างๆ ก็ล้วนเปนสิ่งที่บำรุงโลหิตรับประทานแล้วอาจทำให้สมองชุ่มชื่นและกระเพาะอาหารมีกำลังแขงแรงสามารถบำบัดโรคที่มีอาการอ่อนเพลียไม่อยากรับประทานอาหารเปนต้นฯลฯ

มีขายตามร้านย่อยทั่วไป จงเชิญท่านสุภาพบุรุษแลสตรีลองใช้ดูจะก็เห็นชนของยาตองนี้ได้ทันที

เมื่อเร็วๆ นี้ ท่านได้มาซื้อเครื่องอาหลับสำหรับรถยนตร์ของท่านจากเราหรือเปล่า ?

ถ้าท่านได้มาซื้อ ท่านย่อมจะทราบว่า เราคาที่เราขายย่อมเยาว์ที่สุดในกรุงเทพฯ

ถ้าท่านไม่ได้มาซื้อ ก็ขอเชิญท่านมาชม แล้วลองเทียบราคาของเราและชนิดของกับราคาและชนิดของๆ ห้างอื่นๆ ในกรุงนี้ดูเถิด

ของทั้งหมดในสต๊อกของเราได้ลดราคาลงตั้งแต่ ๒๕ ถึง ๕๐ เปอร์เซ็นต์

เครื่องอาหลับสำหรับรถยนตร์ชนิดต่างๆ นั้น ถ้าไม่มีจำหน่ายที่อื่นเปนต้องมีขายที่เรา และขายโดยราคาตามที่กำหนดไว้แล้ว

ยางอันที่ดีทุกชนิดมีอยู่ในสต๊อกเสมอ และยางขนาดใหญ่ซึ่งมีอยู่เปนจำนวนน้อยก็ขายตามราคาที่กำหนดไว้เหมือนกัน

ยางตันชนิดมิเชลินขนาดต่างๆ จะหาซื้อได้จากเรา กับเรามียางรถบางชนิดโดยจำนวนน้อย ซึ่งจะขายโดยลดราคาลงถึงหนึ่งจากราคาเดิม

ท่านจะไม่ต้องเปลืองเงินมากเปนแน่นอน ถ้าได้ซื้อจาก

บริษัทรถยนตร์บางกอกล็อก

โทรศัพท์ ๓ สาย หมายเลข ๑๕๗,๑๔๗,๑๗๔

ข่าวการค้าขาย

วันที่ ๑๙ พฤศภาคม พ.ศ. ๒๔๖๖

ค่าระวางเรือ

ฮ่องกงกับกรุงเทพ ฯ ๕๐ เซ็นต์ต่อหีบ สิงคโปร์กับกรุงเทพ ฯ ๑๕ เซ็นต์ต่อ ๑ หีบ

ราคาข้าวเปลือกในกรุงเทพ ฯ

ข้าวนครไชยศรี ลำโรง เกวียน ละ ๙๐ บาท ควงถัง ละ ๑๒ ปอนด์

ข้าวบางบัวทอง ปากเกร็ด เกวียนละ ๙๒ บาท ควงถัง ละ ๑๔ ปอนด์

ข้าวท่าเรือ คลองรังสิต สะแกกรัง เกวียนละ ๙๐ บาท ควงถัง ละ ๑๗ปอนด์

ข้าวเบาอย่างดี เกวียน ละ ๙๙ บาท ควงถัง ละ ๑๗ ปอนด์

ข้าวนาเมือง เกวียน ละ ๙๕ บาท ควงถังละ ๔๐ ปอนด์

ข้าวรถไฟ เกวียนละ ๙๗ บาทควงถังละ ๑๗ ปอนด์

ข้าวสำรวง เกวียน ละ ๙๒ บาทควงถัง ละ ๔๐ ปอนด์

ราคาข้าวสารในกรุงเทพ ฯ

ราคา ข้าวสาร ซึ่งโรงสีไฟต่าง ๆ ได้ประชุมตกลง สำหรับ ขาย ใน สัปดาหะนี้ คือ

ข้าวขาวที่ ๑ ปน ๕ เปอร์เซ็นต์ราคาหาบละ ๙.๕๐ บาท

ข้าวขาว ที่ ๒ ปน ๑๕ เปอร์เซ็นต์ หาบละ ๗.๗๕ บาท

ข้าวขาวส่งยุโรปปน ๓๐ เปอร์เซ็นต์หาบละ ๗.๔๐ บาท

ข้าว ขาว ปน ๕๐ เปอร์ เซ็นต์ หาบ ละ ๖.๗๕ บาท

ปลาย ข้าวขาวเอ. ๑ หาบ ละ ๕.๔๐ บาท

ปลาย ข้าว ขาว ซี ๑ หาบ ละ ๕ บาท

ปลาย ข้าว ขาว ซี.๓ หาบ ละ ๔.๕๐ บาท

รำ หาบ ละ ๒.๔๐ บาท

ราคาข้าวสารที่สิงคโปร์

(ได้รับทางโทรเลข)

วันที่ ๑๖ พฤศภาคม ๒๔๖๖ เหรียญ

ข้าวขาวที่ ๑ เกวียน ละ ๒๗๕ — ๒๗๗ ,,

ข้าวขาวที่ ๒ เกวียน ละ ๒๗๕ ,,

ข้าวหัก ครึ่ง เอ. ๑ เกวียนละ ๑.๙๗ ,,

รำ ข้าวขาว เกวียน ละ ๑๐๒ ,,

เกลือ เกวียน ละ ๓๗ ,,

ราคาข้าวสารที่ฮ่องกง

ข้าวขาวที่ ๑ หาบ ละ ๗.๒๕ เหรียญ

ข้าวขาวที่ ๒ หาบ ละ ๖.๗๕ ,,

ข้าวขาวที่ ๓ หาบ ละ ๖.๔๐ ,,

ข้าวหัก ครึ่ง เอ. ๑ อย่างดีหาบ ละ ๕.๒๕ ,,

ข้าวหัก ครึ่ง เอ. ๑ อย่างธรรมดา หาบ ละ ๕.๐๕ ,,

ปลาย ข้าวที่ ๑ ซี๑ หาบ ละ ๔.๕๕ ,,

ปลาย ข้าวที่ ๒ ซี ๓ หาบ ละ ๔.๑๐ ,,

รำข้าวขาว หาบ ละ ๒.๔๐ ,,

รำ ข้าวกลือง หาบ ละ ๒๒๐ ,,

ราคาไม้ ที่ฮ่องกง

ไม้ พยุง อย่างดี ๑ หาบ ๙ เหรียญ

ไม้ สักดีที่ ๑ คิวบิกฟีต ละ ๑.๕๕ ,,

ไม้ สักดีที่ ๒ คิวบิกฟีต ละ ๒๑๐ ,,

ค่าระวางจากกรุงเทพ ฯ ถึงฮ่องกง ๑๕ เหรียญ ต่อหนึ่งตัน หรือ ๕๐ คิวบิกฟีต

ท่าน ผู้ก่อสร้างควร ดูประกาศนี้

กวงกิมทอง โรงเลื่อย จักร์ ตำบล บางรัก ชื่อ กรุงเทพ ฯ มีตัวไม้ต่าง ๆ จำหน่าย คือตัวไม้ เครื่อง เรือนโรง ทุกอย่าง น่าต่าง ราย พร้อมทั้งไม้ สัก และ ไม้ ตะแบก ท่าน จะ เลือก ซื้อได้ ตาม ชอบใจ ใน ทันที หรือ ตาม จะ สั่ง เปน พิศษ ก็ได้ สำเร็จ ตาม ประสงค์ ทุก ประการ รอ เชิญ ท่าน พูดไป ตก ลง กับ ผู้ จัดการ ที่ ตำบล บางรัก ชื่อ โทรศัพท์ ๔๓๔ หรือ จะ มา ที่ ห้าง ลำรำ ถนน เจริญกรุง โดย ตน เอง หรือ โดย โทรศัพท์ หมายเลข ๔๔ ก็ ได้ ดัง ดัง ความ ประสงค์ ทุก ประการ

กวงกิมทอง ห้าง ลำรำ เปน เจ้าของ

บ่อน้ำ มัน อย่างดีมีเกิดขึ้น แล้ว

ข้าพเจ้า ได้เรียนวิธีทำ น้ำมัน กอซอลีน สำหรับ ทาตู้, เตียง, บ้าน, เรือน เรือ, แพ, และ ทาไม้ ใดเปน อย่างดี มาจากต่างประเทศ ไม่มีน้ำ มันชนิด ใดมาเปรียบทียบได้ คือ ๑ ทาแล้ว แห้ง เร็วทันใจ ๒ ทาแล้ว ถูก น้ำไม่ ขาว ๓ ทาแล้ว มี เงา งามมาก ๔ ทาแล้ว จับไม้ ทน ไม่ ย่น ไม่ หลุด ๕ ทาแล้ว มีสี เหลือง งามดี กว่า น้ำ มัน ทุก ชนิด ๖ ทา ก็ง่าย ราย ก็ถูก ข้า ถัง จัด การ จำหน่าย ส่ง ไปไว้ สำรอง ท่าน ตาม ห้าง แล ร้าน ทั่ว ทุก จัง หวัด มี เครื่อง หมาย พรานบุญ แบก ปืน ถือ หอก ทั้งได้ส่งน้ำมัน นอกมาไว้ ราย ด้วย หลาย ชนิด เมื่อ ท่าน จะต้อง การ รับ มาจำ หน่าย จะ ให้กำไร อย่างงาม เชิญ ตรงไปที่ "ห้างรวมน้ำ มัน ม่าโรง พัก สาม ยอด จังหวัด พระ นคร"

ดีจริง ๆ ค่าพันตำลึงทอง

กระบวนยา แก้ไอ แล้ว เปน ขวดได้ว่า จะ ทา ขนานใด แก้ ได้ ดีจริง ๆ เหมือน "ยาดีจริง ค่า พันตำลึงทอง" ขนานนี้ไม่มีแน่ แก้ ไอได้ ทุกชนิด พอ จิบ ถึง ลำคอ ก็หยุดไอ ทันที ขวดละ ๑ บาท มีขาย ทั่ว ไป ทุก ๆ จังหวัด ห้าง น้ำ มัน วิริยะ พานิช ประ ตู สาม ยอด กรุงเทพ ฯ

โทรศัพท์ที่ ๙๗๖

กรอบ ไม้ กรอบ เงินเล็กใหญ่ ใส่รูปได้ ทุก ขนาด
ทั้ง ตำ มารถ ถ่าย รูป อีก อีม่ปรู๊ฟ แอน ถ่ายนั้น
มีสาร พด ทุก ชิ้น ตลอด ทั้ง ทำ ดมใจ เล

โทรศัพท์ ๒๐๗

โดยพระบรมราชานุญาต

ห้าง แอล. ยี. รี กัน ดี แล บริษัท

ช่างทองหลวง แล ช่างแก้นาฬิกา

พระนคร ตึกถ่ายรายศรี พระนคร

ขอเชิญท่านมาชมสิ่งของต่าง ๆ ตกเข้ามาใหม่ ซองบุหรี่ ขันปักกาแล กระเป๋าหิ้วขันปักกา จำหน่าย โดยราคาถูกมาก ที่สุด ซองบุหรี่ ตั้งแต่ราคา ซองละ ๔ ๗๕ ขึ้นไป กระเป๋าหิ้ว ตั้งแต่ ราคา ใบละ ๙ บาท ขึ้นไป

ขอเชิญท่านมาชมที่ห้าง ข้าพเจ้า

ยี่ห้อ ขี้ม้าตัง นางสิมบุญ

銅金堂和濟

จำหน่าย ทอง คำใบ ใหญ่ ยี่ห้อ ข้อนเสง ตราลูกพิกหรือค้างคาวสีเงิน เปน ที่ นิยมทั่ว ไป ใน ประเทศ สยาม มาเปน เวลา หลาย สิบ ปี แล้ว ท่าน จะหา ซื้อ ได้สดวกที่สด จาก ห้าง นี้ ถึง แม้ว่า ทองจะขาด ตลาดห้างนี้ก็ยังมีจำหน่ายเต็มอัตราการทำ เครื่องรูปพรรณนั้น ห้างนี้ได้รับ ความชม เชย จาก ท่าน ชาย แล หญิง ที่ได้ มาจ้าง ทำจนมีชื่อปรากฏ ว่า สิ่งของ ที่ได้ทำไปแล้วนั้น เปน ที่พอใจทุก ท่านรับ สญญา ว่าของ รูปพรรณ ทั้งนั้น ทำด้วย ทอง คำใบใหญ่ แท้ ถ้า ท่าน ซื้อ ไปใช้ แล้ว ไม่ชอบใจ หรือบุบสลายไปอย่างใดก็คืน ได้ ตาม ความประ สงค์ ตาม ราคาทอง ขึ้น หรือ ลง ใน วัน นั้ส่วน ค่า จ้างไม่ได้คืน หรือจะเปลี่ยนรูป พรรณอย่างอื่น อีกก็ได้ แต่ต้องคิด ค่า จ้างใหม่อีก และ ห้าง นี้ยัง มีเงิน เหรียญนอก ทุก ชนิด ขายด้วย

เลขบ้าน ๓๕๓ สพานหัน พระนคร โทรศัพท์ ๙๗๖

สยามราษฎรบันเทิง

ฉายเรียงตามลำดับตัวเลข

โรงหนังพัฒนากร

ค่าดู ๒๕ สตางค์

เสาร์ อาทิตย์ที่ ๑๙—๒๐

จันทร์ อังคารที่ ๒๑—๒๒ ค่าดูเก็บ ๑๕ สตางค์

๑ ข่าว ๑ ม้วน
๒ หัวใจมนุษย์ (ยูนิเวอร์—เฮ้าส์บิดเตอร์) ๗ ม้วน
๓ บลก คีสติ ๑ ม้วน
๔ มาเชียขันตีอฟ ตอน ๕—๖ ๔ ม้วน
๕ ตามไก่ (ซีเลคโวเวนมูร์) ๕ ม้วน

บ่ายวันอาทิตย์ ฉายหนังตามโปรแกรมนี้

โรงหนังฮ่องกง

เสาร์ ที่ ๑๙ เก็บค่าดู ๒๕ สตางค์

อาทิตย์—จันทร์—อังคารที่ ๒๐,๒๑,๒๒ ค่าดูเก็บ ๑๕ สตางค์

๑ ตลก คีสติ ๑ ม้วน
๒ มาเชียขันตีอฟ ตอน ๕—๖ ๔ ม้วน
๓ ขวัญหนีดีฝ่อ ๕ ม้วน
(โรเบิทสันโคล—วิลเลียมเดสมอนกับนางสาวหลุยเลิฟลี่)
๔ ข่าว ๑ ม้วน
๕ หัวใจมนุษย์ (ยูนิเวอร์ซัลเฮ้าส์บิดเตอร์) ๗ ม้วน

บ่ายวันอาทิตย์ บ่ายฉายตามโปรแกรมนี้

โรงหนังนาครเขษม

ค่าดู ๑๕ สตางค์

คืนวันจันทร์ที่ ๒๑ ถึงอังคารที่ ๒๒

๑ ข่าว ๕๘๓ ๑ ม้วน
๒ ภัยแห่งทายาท ตอน ๙—๑๐ ๔ ม้วน
๓ รางวัลที่ ๑ ๒ ม้วน
๔ รัศมีวิเศษ ตอน ๕—๖ ๔ ม้วน
๕ คำสั่งลับ (เบิลพิล์ม.....วิดคิ้โกเด็น) ๗ ม้วน

โรงหนังสาธร

ค่าดู ๑๕ สตางค์

คืนวันจันทร์ที่ ๒๑ ถึงอังคารที่ ๒๒

๑ เบ็ดเตล็ด ๑ ม้วน
๒ ภัยแห่งทายาท ตอน ๑๑—๑๒ ๔ ม้วน
๓ รัศมีวิเศษ ตอน ๗ ถึง ๙ ๖ ม้วน
๔ ตลกคิงบี ๒ ม้วน
๕ ฤทธิ์รัก ซิลเล็ค—อาลี่สบราฟี่ ๕ ม้วนต่อ

โรงหนังสิงคโปร์

จันทร์—อังคารที่ ๒๑—๒๒ เก็บ ๒๕ สตางค์ พุธที่ ๒๓ เก็บ ๑๕ สตางค์

๑ ข่าว ๕๘๔ ๑ ม้วน
๒ รัศมีวิเศษ ตอน ๗ ถึง ๙ ๖ ม้วนต่อ
๓ ฤทธิ์รัก ซิลเล็ค—อาลี่บราฟี่ ๕ ม้วนต่อ
๔ มวยในเรือ ๒ ม้วน
๕ ภัยแห่งทายาท ตอน ๑๑—๑๒ ๔ ม้วน

โรงหนังบางลำภู

ค่าดู ๑๐ สตางค์

คืนวันจันทร์ที่ ๒๑ ถึงอังคารที่ ๒๒

๑ เบ็ดเตล็ด ๑ ม้วน
๒ ข่าว ๒ ม้วน
๓ คำสั่งลับ (เบิลพิล์ม—วิดคิ้โกเด็น) ๗ ม้วน
๔ ภัยแห่งทายาท ตอน ๙ ถึง ๑๐ ๔ ม้วน
๕ รัศมีวิเศษ ตอน ๕—๖ ๔ ม้วน

ภาพยนตร์พิศดาร

ใหม่ ถอดด้าม รองบริษัทยูนิเวอร์แซล ใหม่เอี่ยม

เรื่องโรเบิทสันครูโซ เป็นเรื่องโด่งดัง รู้แพร่หลายทั่วโลก มี ๑๗ ตอน ยาว ๑๖ ม้วนต่อ นายฮาริ บายเยอร์ เป็นตัวโรบินสันครูโซ นายโนเบิต ฮอนสัน เป็นตัวกุ๊ดไฟด ผู้นำออกสนุกพิลึก

นายล้อจากเรื่องมาเชียขันตีอฟ ซึ่งจะจบลงในเร็วๆนี้ เชิญคอยดู

พิลึก

ค่าดู ๑๕ สตางค์ โรงหนังชะวา

คืนวันจันทร์ที่ ๒๑ คืนเดียว

ฉายเรื่องคัทลีน ตอน ๑ ถึง ๖ ๒๒ ม้วนต่อ

คืนวันอังคารที่ ๒๒ ถึงพุธที่ ๒๓

๑ ข่าว ๕๘๒ ๑ ม้วน
๒ ตามไก่ (ซีเลค—โอเวนมูร์) ๕ ม้วน
๓ มาเชียขันตีอฟ ตอน ๕/๖ ๔ ม้วน
๔ ตลกวิทเตอร์กราฟ ๒ ม้วน
๕ เมียผู้ร้าย (อาเชอร์—เยมบีวาเนอร์) ๕ ม้วน

ค่าดู ๑๐ สตางค์ โรงหนังปีนัง

คืนวันจันทร์ที่ ๒๑ คืนเดียว

ฉายเรื่องอันตรายแห่งทอง ตอนแรก ๑๘ ม้วนจบ

คืนวันอังคารที่ ๒๒ ถึงพุธที่ ๒๓

ฉายเรื่องเรือปลาด ตอน ๑ ถึง ๘ รวม ๑๘ ม้วนต่อ

ค่าดู ๑๐ สตางค์ โรงหนังนางเลิ้ง

คืนวันอังคารที่ ๒๒ คืนเดียว

๑ ลาวบอย ๒ ม้วนต่อ
๒ เสือเยือดตอน ๗ ถึง ๑๕ ๑๔ ม้วนต่อ

โรงหนังพัฒนารมณ

ตั้งแต่วันอังคารที่ ๒๒ เดือนสิงหาคม พ.ศ. ๒๔๖๕ เป็นต้นไป

จะฉายหนังแต่เวลากลางวันเท่านั้น

โปรแกรมหนังที่จะฉายคือ:—

บ่ายวันอังคาร ฉายโปรแกรมพิเศษ
บ่ายวันพุธ ,, วันอังคารของโรงชะวา
บ่ายวันพฤหัสบดี ,, อังคารของโรงหนังปีนัง
บ่ายวันศุกร์ ,, พิเศษ
บ่ายวันเสาร์ ,, วันศุกร์ของโรงนาครเขษม
บ่ายวันอาทิตย์ ,, วันเสาร์ของโรงชะวา