เชื่อ
พิบูลสงคราม
ชาติไม่แตกสลาย

สิริกรุง

THE SRIKRUNG DAILY NEWS.
58-60 RAJADAMNERN AVE. BANGKOK, THAILAND. TEL. NOS. 2039[illegible] 2[illegible]

วัน พฤหัสบดีที่ 7 มกราคม พ.ศ. 2486 จำหน่ายในพระนครเวลา 10 น. 6 ม ค. ราคา 6 สตางค์

เคารพธงชาติ
เวลา 8 นาฬิกาทุกวัน

4

ออกกดให้ข้าราชการทุกคน เอาใจใส่ปฏิบัติงานวิให้ช้า

ผู้ใดละเลยไม่ปฏิบัติ อาจถูกปลดจากหน้าที่

วิทยุไทยได้ประกาศให้ข้าราชการทั่วประเทศซาบถึงกดข้อบังคับซึ่งออกตามความในกดอัยการศึกและให้ข้าราชการเอาใจใส่เปนพิเศษยิ่งขึ้นไปอีก เพื่อให้เหมาะสมกับสถานะการณ์ในระหว่างสงคราม ผู้บังคับการทหารสูงสุดซึ่งได้ออกกดไว้มีใจความดังต่อไปนี้ (มีต่อหน้าหลัง)

ความจำ, ความคิด เปนของใครกัน

ของ

สามัคคีไทย

คนเราเกิดมานี้ ช่างแสนประหลาดที่สุด สิ่งที่ทำให้ฉันคิดและเขียนเช่นนี้มาจากทำไมเมื่อเด็กๆ คนเราจำอะไรได้เร็วดี แต่พอโตขึ้นยิ่งอายุมากความจำมักเลือนลงทุกที สุดลงกลายเปนลืมจำอะไรไม่ได้ เมื่ออายุย่างเข้าเรือนร้อยปี ตรงกันข้ามเมื่อเปนผู้มี (มีต่อหน้า2)

ยีปุ่นพอใจไทยเรื่องสร้างชาติ

ยีปุ่นโจมตีถานทัพจีน มนทลสำคัญๆเสียหาย

นานกิง 5 ม.ค.- แผนกหนังสือพิมพ์ของกองทัพบกยีปุ่นในจีนได้ออกแถลงการณ์เมื่อเวลา 12.10 น. วันนี้ว่าเมื่อวันที่ 4 มกราคม ฝูงเครื่องบินอันมีกำลังเข้มแรงของกองทัพบกยีปุ่นซึ่ง (มีต่อหน้า 2.)

นายวาตานาเบ ทำการแทนโคสกยีปุ่นกล่าวแก่ผู้แทนหนังสือพิมพ์ไทยที่เข้าทำการสัมภาสน์

เมื่อวันที่ 5 เดือนนี้ นายวาตานาเบรองกงสุลยีปุ่น (ทำการแทนนายอาร์อาตา) ได้เปิดให้มีการสัมภาสน์แก่ผู้แทนหนังสือพิมพ์ ณ ที่บ้านถนนเพลินจิตต์ ในการนี้ทำการแทนโคสกยีปุ่นได้แจ้งความนึกคิดซึ่งเปนข้อสังเกตต่อที่ประชุมหนังสือพิมพ์ว่าในการสงครามปัจจุบันนี้ได้มีข้อที่น่าสังเกตหยุ่ง 3 ประการ คือ

1. การจัดระเบียบพายในของประเทศยีปุ่น

(มีต่อหน้า11)

โลกในรอบ 24 ชั่วโมง

อังกริดแตกพ่ายในพม่า

อัคยับ 4 ม.ค.- กองบันชาการทหารยีปุ่นในพม่าได้ออกแถลงการณ์แจ้งว่า ในระยะเวลา 5 วัน ตั้งแต่ 27 ธันวาคมถึง 31 ธันวาคมนี้ กองทหารอังกริดได้พยายามยกเข้าโจมตีที่มั่นทหารยีปุ่น ชายฝั่งแม่น้ำมายุ ซึ่งไหลลงอ่าวเบงกอล ทางเหนือของอัคยับ และก็ต้องถูกตีแตกพ่ายกลับไปทุกคราว อังกริดดูเหมือนจะมีความตั้งใจจะตีพุ่งลงไปทางใต้เพื่อไปยังอัคยับ ทั้งนี้โดยประมานกำลังทหารยีปุ่นซึ่งป้องกันภาคนี้ผิดพลาดมาก ความจริงนั้นทหารยีปุ่นได้เตรียมพร้อมคอยต้อนรับแผนการแบบนี้หยู่แล้ว และได้วางกับดักอังกริด ตำเหร็ดผลหย่างดียิ่ง อังกริดต้องถอยกลับไปโดยทิ้งทหารที่มระแล้วไว้ 60 คน นอกจากนี้อีก 19 คนยังตกเปนเชลย ซึ่งทั้งนี้รวมทั้งผู้บังคับกองร้อยที่ 16 แห่งแลงคาสเชอร์ด้วย ชะเลยทุกคนเปนชาวอังกริด บันดาอาวุธที่ยึดไว้ได้นั้นมีปืนกลเบา หลายกระบอก ปืนไรเฟิล, ลูกระเบิดมือและดาบปลายปืน.

– วิทยุยีปุ่น

ห้ามทหารสหรัฐพกอาวุธ

นิวยอร์ค 5 ม.ค. – เจ้าหน้าที่ทหารสหรัฐที่ประจำแนวรบด้านยุโรป (มีต่อหน้าหลัง)

ความจำ, ความคิด เปนของใครกัน

(ต่อจากหน้า 1)

อายุมาก ยิ่งเกิดมีความคิดดีตามลำดับ บางทีไม่เคยมีใครสอน หรือพบเห็นมาก่อน ก็อาดนึกคิดขึ้นมาได้ เมื่อเด็กคิดไม่ออก พอเปนผู้บันลุนิติภาวะขึ้น ก็คิดออกคล่องแคล่ว จะทำอะไรก็รอบคอบ คิดหน้าคิดหลัง คิดทางได้ ทางเสีย ที่สุดพบทางที่สุดได้เอง ทำตามนั้นมีแต่ผลดีแก่ตัว และไม่เปนอันตรายด้วย แต่ก็อีกนั่นแหละ ความคิดออกนี้ กลับหมดกำลังลงทุกย่างอายุ พอแก่ตัวลงความคิดหมดตามไปด้วย ที่สุด คิดอะไรไม่ออกเมื่ออายุ 100 ปี ไปบันจบพบกับจำอะไรไม่ได้ที่ดีเมื่อเด็กตรงอายุ100ปีเหมือนกัน สุดท้ายหมดทั้งจำและคิดเมื่อสิ้นอายุขัย ถ้าจะกล่าวย้ำอีกทางหนึ่ง เมื่อเด็ก เรามีความจำดีและดีขึ้นตามลำดับถึงอายุตอนหนึ่ง จำได้ดีที่สุด เห็นจะประมาน 20 ถึง 25 ปี ซึ่งตอนความจำสูงสุดหรือจอมแห่งความจำ ต่อจากนั้นความจำก็ลดลงจนเปนสูนย์ ตรงจอมแห่งความจำสูงสุดนั้น เปนจุดเริ่มต้นของความคิดดีของคน แล้วก็ดขึ้นตามลำดับ จนถึงตอนอายุประมาน40 45 ปี เปนตอนย่างเข้าอายุมีความคิดสูงสุด หรือจอมแห่งความคิด ครั้นต่อจากนั้นก็ต่ำลงเปนลำดับจนถึงสูนย์ คิดอะไรไม่ได้ เปนเด็กนอนเบาะนั่นเอง ตามที่ฉันเล่ามานี้ไม่ใช่ตามทางแพทย์ แต่ด้วยการสังเกตดูเอง ส่วนทางแพทย์จะวางเกนไว้ประการใด เห็นจะต้องขอแรงนายแพทย์ ส. อันตริกานนท์ ท่านสแดงให้ฟังในโอกาสอันควร ส่วนความเข้าใจท่านผู้ใหญ่บ้านและท่านกำนันจะไปบอกเพื่อนบ้านร่วมหมู่บ้านและตำบลบ้าน หรือลุงมีบ้ามานั้นขอให้บอกเพียงว่า เด็กจำดี ผู้ใหญ่คิดดีเท่านี้พอแล้ว คนเรานั้นถ้าคิดดีแล้ว ถึงจำไม่ได้ดี อาดทำการงานใหญ่น้อยเปนผลได้ ไม่เปนภัยแก่ตนเอง ฉะนั้น การทำงานนอกแบบโดยใช้ความคิด เช่น การบัญหาการเมืองระหว่างประเทศ การสางชาติเหล่านี้จึงตกเปนหน้าที่ของผู้มีความคิดหรือผู้ใหญ่ ไม่ใช่ของผู้ยังเปนเด็ก ซึ่งมีแต่ความจำ นี่ธัมชาติท่านสางไว้ ไม่ใช่ฉันผู้เขียนวางขึ้นตามใจชอบ ส่วนการทำอะไรต้องอาสัยความจำ เช่นเรียนวิชา การทำงานปลีกย่อยที่ผู้ใหญ่คิดมาบอกให้ทำเหล่านี้ ต้องอาสัยคนมีความจำ ซึ่งตกเปนของเด็ก นี่ก็ธัมชาติท่านกำหนดให้คนเปนเช่นว่านี้ ใครจะเปลี่ยนแปลงปรับปรุงเปนหย่างอื่นไม่ได้เลย หากจะคิดในเรื่องความจำ และความคิดนี้ให้กว้างขวางออกไป เราจะพบสิ่งดีเปนเครื่องประดับประคองใจพี่น้องสกุลไทยได้ดีเหมือนกัน ถ้าคนอายุ 20 ปี คิดตั้งตนจะเปนจอมพล นายพล นายพันเอก เปนนายก เปนรัฐมนตรี เปนอธิบดี ซึ่งตำแหน่งเหล่านี้ต้องใช้คนมีความคิดดี ไม่ใช่คนมีความจำดี แต่ธัมชาติของคนดั่งได้กล่าวมาแล้วว่า คนอายุ 20 ปีจำดีที่สุด แต่เพิ่งเริ่มจะมีความคิดดีเท่านั้น ฉันต้องตัดสินในที่นี้ว่า นายอายุ20 ปี ทำผิดหน้าที่ของตนทางวัยวุธิ และผิดกฎธัมชาติ ตนเปนคนไวจำดีเท่านั้น ฉันอายุ45ฉันว่า การทำสายสาสนาไม่ดีที่สุด แต่ฉันได้ยินเขาเล่ากันว่า มีนายอายุ20 เสศคนหนึ่ง เขียนเข็มสางชาติของเขาว่า ต้องทำสายสาสนาเสียก่อน ฉันจึงตัดสินว่าท่านผู้นี้ทำนอกกรอบอายุจำ ไปเล่นในกรอบความคิดซึ่งผู้มีอายุ 20 ปีมากมายเขาไม่คิดเช่นนายจนนั้น

แต่ก็มีมากเหมือนกัน ถ้าคนเราเวียนมาก แม้มีอายุน้อยในเกนท์ความจำดี ก็มีความสามาถคิดดีก็ได้ ตรงกันข้าม คนในวัยคิดดี แต่ไม่ได้เรียน ก็อาดไม่มีความคิดและความจำด้วยก็มีมากมายถมไป

ถ้าจะพูดบ่งงานกันแล้ว ฉันว่าผู้มีอายุน้อยหรือเรียนน้อยต้องสางคนสางชาติ ในงานที่ต้องออกแรงมาก คิดน้อยจึงจะถูกธัมชาติ เพราะคนเปนคนยังมีกำลังแรงหยู่มาก ส่วนคนมีอายุมากหรือเรียนมากคนสุก ไม่ใช่สุกๆ ดิบๆ ต้องสางคน สางชาติและทำงานใดๆ ที่ต้องคิดมาก และออกแรงน้อยจึงจะถูกธัมชาติ หย่างในวงการทหาร แม่ทัพ ผู้บันชาการกองพล ย่อมมีอายุมาก เห็นมากเรียนมาก ควนรับหน้าที่ คิด, สั่งแล้วออกแรงตรวดตรา ซึ่งไม่ใช้แรงกายมากนัก ส่วนท่านนายทหานอายุน้อย 20-25 ปีเปนต้น ควนทำหน้าที่ผู้บังคับหมวด บังคับบันชาทหานไกล้ชิดหน้าแถวผึกสอนด้วยตนเอง โดยผู้บังคับบันชาสั่งไว้ เปนงานคิดน้อย แต่ผึกคิดไว้ในวันข้างหน้าทำหน้าที่คิดต่อไปหย่างผู้ใหญ่ และเปนงานออกแรงกายมาก เพราะทำได้ด้วยยังเปนหนุ่มมีกำลังกายแรงแรงตามธัมชาติ

ถ้าพี่น้องสกุลไทยลองพิจารนาคำของฉันนี้ และนำไปปติบัติด้วยดีแล้ว ท่านจะจเริญและปลอดภัยด้วย

ถ้าฉันคิดว่า เวลานี้พวกเรา ควนบำรุงการปลูกไม้ไผ่ให้กว้างขวาง จะอว่าจะเปนประโยชน์แก่ครอบครัวและการกินการหยู่ของท่านมาก เพราะไม้ไผ่ทำเครื่องใช้ได้มากมายตามท้องนาใช้เปนรั้วกันลม กันขโมยสางบ้าน ทำคอกสัตว์ สานกะบุงตะกร้า สานลอบดักปลา ทำเผือกจับปลา ทำส่มจับปลา ทำหมวกทำเสื่อ ทำโคมหย่างโคมยี่ปุ่น ทำแก้วตักน้ำ ทำที่วางของ หน่อไม้เปนอาหารที่ดีมาก ประกอบอาหารได้หลายหย่าง ไม้ไผ่อ่อน ทำกะบอกข้าวหลามก็ได้ และอื่นๆ อีกมากมายที่สุด จากไม้ไผ่ ทำเปนอุสาหกัมดังกล่าวมานี้ ยังสามาถเข้าประกวดชิงรางวันได้อีกด้วย ซึ่งเวลานี้ทางรัถบาลกำลังมีรางวันให้ถึง 5 หมื่นบาท ฉันคิดเช่นนี้แต่จะดีเพียงใดท่านนายอำเพอ ผู้ใหย่บ้าน กำนันหากได้ยินหรือซาบความคิดของฉันนี้ โปรดนำไปชี้แจงแก่ราสดรด้วย จะเปนการสนองคุนชาติในทางสางชาติของท่านดีที่สุด

ถ้ากำนัน ผู้ใหย่บ้านทุกคน ซึ่งเวลานี้มีราว 6 หมื่นคน แต่ละคนถ้าได้รวมกับราสดรของท่านสานกะบุงคนละหนึ่งใบ แล้วรวมกันนำส่งยังอำเพอ อำเพอรวมส่งขายแก่กะซวงพานิช ทำหย่างนี้ปีละครั้ง ชาติไทยจะมีกะบุงใช้ปีละ 6 หมื่นใบเสศ เห็นจะไม่ต้องซื้อจากเมืองนอกเปนแน่ ฉันให้ความคิด ผู้ออกนามมาข้างบนนั้น เปนผู้ออกแรงสานกะบุง ใช้ความคิดนิดหน่อย ดูก็เปนทางถูกตามธัมชาติ ในเรื่องความจำ ความคิด ดีเหมือนกัน ก่อนจะจบร้อยแก้วของฉันในเรื่องความจำ ความคิดนี้ ฉันเลยผึกแต่งเปนโคลงไว้ดังนี้

เมื่อเด็กควนชอบใช้ เชิงจำ
หากเติบใหย่จึงทำ คิดกว้าง
ความจำ, คิด เปนซ้ำ
เชินท่านแบ่งกันส้าง

สวัสดี

สามัคคีไทย

6 มกราคม

ยี่ปุ่นโจมตีถาน

(ต่อจากหน้า 1)

ประกอบมีเครื่องบินขับไล่บินทิ้งระเบิดได้ดำนิไการ ไกวลิน ซึ่งเปนเมืองลำเหนือของมนทลกวมตี และด้างเครื่องอุปกรน สนามหยู่ในเมืองนนเสียหาย ฉันนั้นเครื่องบินอีกหมู่หนึ่งทัพบกได้ทำการโจมตีเมืองซึ่งหยู่เหนือเมืองกงตง กิโลเมตร และดอชะอันเปอากาศของสัมพันธมิตร ซึ่งเหนือของเมืองซาวสวานไปเมตรนั้นเสียหายหนัก และได้เพลิงไหม้ที่ตั้งของหานไรขึ้น 2 แห่ง แถลงการนี้ในระหว่างการโจมตีหล่านี้บินสัมพันธมิตรขนทุการขัดโจมตีของเครื่องบินยี่ปุ่นเครื่องบินของยี่ปุ่นได้กลับโดยปลอดภัยทุกเครื่อง

พระราชทานยสทหาน

มีพระบรมราชโองการโปรพระราชทานยสทหานคือ พลโทยิน เปนพลตรี พันโทกสเถียร เปนพลตรี พันวิจิตรานุช เปนพันเอก ทั้ง ร.ค. เปนต้นไป

อาหารกลางวันของ
คือ ก๋วยเตี๋ย

ยีปุ่น—อินโดจีนมั่นใจในสัญญาเสถกิจ
กองทัพที่ 8 ผเชินกับภัยธรรมชาติร้ายแรง

ข่าวด้านตะวันตก

ความสูญเสียของอังกริดในการโจมตีทางอากาศเพียงวันเดียว

เบอรลิน 5 ม.ค. สำนักข่าวกรานสโอชั่นได้ซาบข่าวจากวงการเจ้าหน้าที่ซึ่งสันทัดในกรณีในคืนนี้ เกี่ยวกับข้อกล่าวหาของอังกริดที่ว่า เครื่องบินเยอรมันได้ถูกยิงตก 38 เครื่องในระหว่างที่ฝูงบินอังกริดทำการโจมตีทางระเบิดที่ฝั่งทะเลด้านตะวันตกของฝรั่งเศสในวันที่ 3 มกราคมนั้น ว่าความจริงเครื่องบินเยอรมันไม่ได้เสียไปเลยดังที่ได้แถลงไว้แล้วในรายงานของกองทัพบกฉบับประจำวันจันทร์ หย่างไรก็ตามอังกริดได้เสียเครื่องบินทิ้งระเบิดสี่เครื่องยนต์ขนาดใหญ่ไป 16 เครื่องในระหว่างที่พยายามทำการโจมตีโดยไม่ได้รับผลสำเร็จครั้งนี้ ซึ่งนับว่าเป็นความเสียหายที่หนักที่สุดเท่าที่ข้าศึกเคยได้รับมาในระหว่างการโจมตีเดียวในวันเดียว นอกจากนี้ในเวลาต่อมาอีกสองสามชั่วโมงในระหว่างคืนวันอาทิตย์ที่จะถึงวันจันทร์อังกริดยังได้เสียเครื่องบินทิ้งระเบิดแบบสี่เครื่องยนต์ไปอีกสามเครื่องเหนือเขตเดียวกัน ดังนั้นจำนวนเครื่องบินที่ทัพอากาศอังกริดเสียไปในวันเดียวกันจึงรวมเป็นเครื่องบินทิ้งระเบิดขนาดใหญ่ที่มีค่าสูงรวม 19 เครื่องด้วยกัน ทั้งนี้พร้อมด้วยนักบินที่ได้รับการฝึกฝนอย่างดีสูญไปกว่า 175 คน – วิทยุเยอรมัน

การรบในตูนิเซียเข้าคับขันขึ้นทุกที

ลอนดอน 5 ม.ค. ปรากฏตามรายงานข่าวซึ่งได้รับจากกองบัญชาการฝ่ายพันธมิตรได้อัฟริกาเหนือว่า การรบในตูนิเซียได้กลับขึ้นคับขันอีกในด้านใต้ ขบวนทหานเยอรมันได้ทำการโจมตีที่โพโดคหย่างรุนแรง การปฏิบัติการของกองทัพที่ปฏิบัติด้านกองทัพของจอมพลรอมเมลนั้นยังคงถูกสภาพอากาศที่วิปริตไม่ปรกติเป็นอุปสรรคหย่างใหญ่หลวง การปฏิบัติการขนานใหญ่นั้นไม่สามารถที่จะลงมือได้ โดยที่มีฝนตกและพายุซายัดหย่างเรื่อย ๆ ในตอนหลังแนวอเมริกันชาวพื้นเมืองหลายคนได้ถูกยิงเป็นถานแก้ง ทำลายของต่อแนวทางด้านเดียงฝ่ายสัมพันธมิตร – วิทยุเยอรมัน

หิมะตกหนักในแนวรบบูรพา

เบอรลิน 5 ม.ค. สำนักข่าวกรานสโอชั่นได้ซาบจากวงการทหานเมื่อตอนเที่ยงวันว่า พายุหิมะ, ถนนซึ่งค่นเป็นน้ำแข็ง และความเสียหายหย่างหนักของโซเวียตทำให้การรบในตอนกลางของแนวรบในบูรพาเมื่อวานนี้ชงักไป ขบวนทหานเยอรมันและกองย่อยจู่โจมได้ทำการรุกพุ่งเป็นแห่ง ๆ ต่อไปทั้ง ๆ ที่สภาพอากาศจะมัวสลัว และได้ทำลายจุดที่มั่นและป้อมปืนของโซเวียตเสียเป็นจำนวนมาก การตีโต้ของโซเวียตได้แตกพ่ายไป

วิทยุเยอรมัน

ข่าวด้านตะวันออก

เจรจาเสถกิจระหว่างยีปุ่นอินโดจีน

ไซ่ง่อน 4 ม.ค. การเจรจาเพื่อตกลงในปัญหาข้อปลีกย่อยซึ่งยังไม่เป็นที่ตกลงกันแน่นอนในระหว่างยีปุ่นกับอินโดจีนนั้น ในขณะนี้กำลังดำเนินการพิจารนาหารือกันหยู่ที่เมืองไซ่ง่อนในระหว่างผู้แทนของยีปุ่นกับเจ้าหน้าที่ของอินโดจีน ซึ่งได้แสดงให้เห็นถึงความเต็มใจที่จะเห็นการร่วมมือกับยีปุ่นมากยิ่งขึ้น และคาดกันว่าชิเงรู ครียามา เลขาธิการของสถานเอกอัครราชทูตยีปุ่นคงจะเดินทางจากฮานอยมาถึงไซ่ง่อนในวันพรุ่งนี้ เพื่อดำเนินการเจรจาในปัญหาต่าง ๆ ที่ยังตกค้างมาแต่ปีที่แล้วนั้นให้เสร็จสิ้นกันไป กับพลเรือโทยังเดอกูซ์ ผู้ดำเหร็จราชการหลังสำคัญๆ ในข้อสัญญานั้นได้ตกลงกันเป็นที่เรียบร้อยแล้วในระหว่างกนอิชิ โยชิซาวา เอกอัครราชทูตยีปุ่นและเดอกูซ์ ในขณะที่ฮิซากาซุ ซูซูกิ กงสุลใหญ่ได้เริ่มต้นทำการเจรจาข้อแวดล้อมเกี่ยวกับข้าวและข้าวโพด การเจรจาเพื่อตกลงในเกี่ยวกับสนธิสัญญาเสถกิจระหว่างยีปุ่นอินโดจีนสำหรับปีงบประมานที่ 3 นี้ คงจะได้กะทำโดยซูซูกิ กงสุลใหญ่ยีปุ่นและอธิบดีกรมการเสถกิจของอินโดจีน การเจรจาครั้งใหม่จะได้ดำเนินหลังจากการเจรจาที่ได้ค้างมาแต่ปีที่แล้ว ซึ่งจะได้เริ่มต้นด้วยปัญหาวัตถุที่อินโดจีนจะส่งไปยังยีปุ่น ต่อจากนั้นก็จะได้พิจารนาปัญหาเกี่ยวกับวัตถุที่ยีปุ่นจะจัดส่งมาให้อินโดจีนฝรั่งเศส พร้อมกันนั้น ก็จะได้มีการเจรจาเกี่ยวกับปัญหาต่าง ๆ จะนำมาซึ่งความร่วมมือหย่างใกล้ชิดยิ่งขึ้นระหว่างยีปุ่นกับอินโดจีน ความที่อกอัครราชทูตโยชิซาวาได้เดินแนะนำต่อเดอกูซ์แล้วดำเนินไปด้วย เชื่อกันว่า การเจรจาเรื่องหลังนี้คงจะสำเหร็จผลลงได้หย่างดีในเวลาอันรวดเร็ว – วิทยุยีปุ่น

THE TOKYO FIRE INSURANCE Co. Ltd.

ยามสงคราม

หย่าให้เพลิงเผาผลานทรัพย์สมบัติของท่านหย่างหมดหวัง!!

ควนประกันสรรพสินค้าและโรงเรือนไว้กับ

บริษัท โตเกียว ประกันภัย จำกัด

• ท่านจะไม่ผิดหวัง เพราะหลักถานมั่นคงและไว้ใจได้

รับทำการประกัน **อัคคีภัย, ภัยทางทะเล ฯ**

เชินติดต่อได้ที่ **บริษัท ฮีตากา** พระนคร

ผู้แทนในประเทศไทย โทร. 30162, 31838, 31611

ตอบปัญหา

สินสมุทไม่โกนจุก?

ถาม

1. คนลุงขุนหมื่นฉ้วย อภิปราย
ข้อขอดที่ฉันหมาย มุ่งไข้
อีกทั้งซึ่งไม่วาย นำทิ่ง
เสมอนา
ผิดถูกช่วยเปลี่ยนให้ เหมาะด้วย
มงคลา

2. ตัวฉันสงสัย ทำไมสินสมุท
รูปหล่อ ผ่องผุด จึงไม่โสกันต
3. การเทียบความรู้ มีหยู่เพียง
ป. (ครูนุด) จะเทียบไปขอ ได้ชั้น
ม. ไหน 4. ฉันเกิดวันพุธ เปน
เพศบุรุส ชื่อจเรินั้น ถูกดีหรือไม่
5. น้องสาวของฉัน เกิดวันอาทิจ
ชื่อวรรนี ผิดหรือถูกหย่างไร 6.
หลานสาวอีกคน เกิดวันอังคาร
นามจิตรา ชาน ถูกต้องเปนไฉน

ร.ร.กุหลาบราสฎรอำนวย
วิทย หนองมน

ตอบ -

สินสมุทเอาจุกไว้ สงสัย
ลืมเพราะเหตุไฉน ใครแจ้ง
เพราะสุนทรพู กวีไทย ผู้แต่ง
เรื่องนอ
ลืมคิดลิขิตไช่แกล้ง กล่าวไว้
ในกลอน

ชื่อที่ขอสำหรับตัวหลาน ชื่อ "ประกาย" ชื่อของน้องสาวคนนั้นใช้ได้ดีแล้ว ครูเทียบชั้น ม.6

กสัตร

ถาม พอรุ่งเช้าตื่นนอนให้อ่านเหตุย แสนระเหยมีนงงท่านเจ้าขา หลาน นักรัฐการเรียนเต็มอุรา หารปัญญาไม่ช่อนให้แน่นใจ ท่านหยางไว ให้สมองรองหลานเรื่อง งามประเทืองเรื่องนามจะท่าไฉน ดุงที่รักช่วยแนะแบะความนัย ดุจอมใจกับคำนะนำมา อันชาติไทยเก่าก่อนแต่ครั้งหลัง จนมาถึงบัดนี้นะดุงจ่า มีราชากรุงศรีจังพรรนา และสำนาไหนเกิดกับจะขอล่อนความ เท่านี้หนอนำนะให้หลานราบ จะขอกราบทูลหัวให้งามช่า หลานเกิดวันสารขอยสักคำ ตัวอ่านจะมาคดผลร้ายดี?

"อ่ารัง" บางะคนขอกตอบ- รุ่งเช้าอ่านเพลยระเหยจิตความมีนงง หย่าสงสัย เกิดจากร่างกายแต่ภายใน ขาดขาดไวคมินนิไม่ลง ไปหาเพลยดีกว่าหย่าช้าช้า แต่ปัญญาไม่ช่อนแสนยากหนอ แนะนำท่าให้งามสอะ เปรียงปล่อกต้องอ่านผิดคนหนังสือความรู้ต่ำ แสวงปัญญาใหม่ๆให้มากกัน หมั่นสังเกตเหตุการนี้ผ่านคน คิดค้นระบัมหาหย ละเลย มังจ่-อง.หมั่นใกไม่ไรมัน ก็ยังไร่ง่ายพาะเราเลย คนฉลาดแหลมงามดี หนามเสย เพราะขาเลยหมั่นคิดจิตรัเรียน กสัตรราชาไทยในบรรพกาลทั้งหมดแต่โบราณไม่มีเขียน ยุคสุโขทัยมีกสัตรผลัดเวียน แปลงเปลี่ยนรองค์สู่วงศ์ไป สมัยอยุธยามีกสัตรสามสิบสาม ทั้งงามพิยะยกเลิกให้ สมัยกรุงธนเองค์ซึ่งกู้ไทย สืบสมัยขึ้นกสัตรวงจักรี สำสนามรกบูชาพระอาทิจเปนสิ่งสักดิ์สิทธิ์ เกิดสุขอีกสาสนาดาราพระจันทร์ มีแต่สองพันปีก่อนพุทธกาล (ไม่บอกพลให้แน่นอนจึงงดตอบชื่อกสัตร)

ชำระพุทธชัย

เริ่มลงวันที่ 5 มีนาคม พ.ศ.2484
(ต่อจากฉบับวานนี้)

กัดรงมายังสนามฝึกทหาร พระบุ่นเห็งก็นำบัญชีจำนวนทหารมาเสนอเฮ็กเต้าหยินตามระเบียบ เฮ็กเต้าหยินจึงถามว่า สเบียงอาหารสำหรับกองทัพเรามีพอเลี้ยงดูทหารได้ประมาณเท่าใด พระบุ่นเห็งแจ้งว่า ราวสามปีเห็นจะได้ เฮ็กเต้าหยินมีความยินดี จึงตั้งให้พระบุ่นเห็งเปนที่เจียนฮองแม่ทัพหน้าคุมทหารห้าพันคนยกล่วงหน้าไปตั้งอยู่ณที่นั้น แล้วให้งันเซ็งคุมทหารห้าพันปะปีกขวา ให้เตียวเพ้คุมทหารห้าพันเปนปีกซ้าย ให้พระบุ่นเซ็งคุมทหารห้าพันปนกองหลัง ส่วนเฮ็กเต้าหยิงคุมทหารหมื่นหนึ่งเปนทัพหลวง มีจัดกระบวนทัพถูกต้องตำราพิชัยสงครามแล้ว เฮ็กเต้าหยินก็ขี่ม้าเทาวิเสสให้ทหารคู่ถือธงรบและม้าต่อให้ยกเคลื่อนกระบวนทัพตรงไปยังเขาไท้เพ่งซัวโดยเร็ว

ฝ่ายพระบุ่นเห็งแม่ทัพหน้า เมื่อยกกองทัพไปใกล้เขตเชิงเขาไท้เพ่งซัวก็สั่งให้หยุดกองทัพตั้งค่ายมั่นไว้ แล้วให้ม้าเร็วเอาความไปคำนับแจ้งแก่เฮ็กเต้าหยิน เฮ็กเต้าหยินก็สั่งให้หยุดกองทัพตั้งค่ายสะบาง คะเนว่าถ้าทหารหายเหน็ดเหนื่อยดีโรยแล้วจะยกเข้าโจมตีข้าศึกเมื่อนั้น ครั้นแล้วจึงเรียกบัญชานายทัพนายกองทั้งปวงมาประชุมพร้อมกันพลางว่า แม้โจรสำนักนี้จะมีกำลังมากมายเพียงใด ถ้าฉันคิดทำลายแล้วก็จะยับเยินไปเพียงชั่วพริบตาเดียว แต่ฉันเห็นว่าจะทำการหักโหมเช่นนั้นมิบังควร ฉันคิดว่าจะทำหนังสือแจ้งไปให้ยอมก่อน หากไม่ยอมส่งไท้จือมาให้เราแต่โดยดีแล้วจะยกเข้าโจมตีเอาชีวิตเสียให้สิ้นทีเดียว บัดนี้ท่านจะเห็นด้วยประการใด นายทัพนายกองทั้งนั้นต่างเห็นชอบด้วย เฮ็กเต้าหยินจึงทำหนังสือฉะบับหนึ่งความว่า ฉันชื่อเฮ็กเต้าหยิน ได้รับอาญาสิทธิ์จากพระเจ้าเซียงอ๋องให้ยกกองทัพมาปราบปรามพวกคนให้สิ้นเสี้ยนหนามแผ่นดิน บัดนี้ฉันได้ยกกองทัพมาถึงพร้อมกันแล้ว ฉันเห็นว่าถ้าจะหักโหมเข้าโจมตีขนะใด พวกท่านก็จะเดือดร้อนไปชั่วนิ้ง แต่ฉันยังนึกสงสารชีวิตของไพร่พลที่จะต้องมาล้มตายโดยหาความผิดมิได้ จึงแจ้งให้พวกท่านทราบว่า แม้ท่านยอมส่งเอียนซุ่นไท้จือให้มาถึงโดยดีแล้ว ฉันจะยกทัพกลับไปทันที ถ้าท่านขัดขืนไม่ทำตามคำของฉันพายในกำหนดสามวันนี้แล้ว ฉันจะยกกองทัพเข้าทำลายสำนักของท่านเสียให้สิ้น ทั้งจะไม่ยอมละเว้นชีวิตท่านผู้ใด เสร็จแล้วก็ให้ทหารเอาหนังสือผูกเกาทันท์ยิงไปในบริเวณที่ลิวต้ะรักสำหน้าที่หยู่

ฝ่ายบันดาเถ้าแก่และลิวต้ะ เมื่อเห็นกองทัพหลวงยกมาตั้งค่ายเรียงรายหยู่แน่นขนัด ทั้งทั้งประจำทัพบอกชื่อเฮ็กเต้าหยินเปนแม่ทัพใหญ่ ถืออาญาสิทธิ์ขึ้มจับเอียนซุ่นไท้จือก็ตกใจ ครั้นทหารหลวงเอาเกาทันท์ผูกหนังสือยิงมา ก็ระเกี่ยหนังสือนั้นไว้ แล้วนำขึ้นไปถวายเอียนซุ่นไท้จือโดยเร็ว เอียนซุ่นไท้จือจึงชำระความตามหนังสือของเฮ็กเต้าหยินแล้วก็ตกพระทัย รับสั่งถามเซ่งเทียนเซียงว่า บัดนี้พวกกบฏยกทัพมาติดตามจับฉันอีกแล้ว ท่านจะคิดอ่านแก้ไขประการใด เซ่งเทียนเซียงคุกเข่าถวายคำนับ (ยังมีต่อ)

จัก นิ้ง

จากเมืองหลวงแล้
ได้ช่วยทุข ของชา
จนเปนที่รักใคร่ลัม
ทั้งหลายก็เกรงเขา
เหงใคร ฉันร้ม
มาเมื่อสักสามเดือ
พวกไปแต่งงานกัน
ยังเสียงได้ตามไปเ
จึงมีหยู่ดังนี้ ถ้า
ข้อหนึ่งฉันวิตกมาก
ผู้วิเสสด้วยกันทุกค
มีของวิเสสใช้สำห
ชั้นสูงด้วยกันทุกคน
จงทิวได้ฟังก็ถามเร
ทั้งสามยังจะเห็นปว
สติปัญญาของเจ้าท
ชอบหยู่ เพิรา
กับพวกเขาถือรักสั
อื่น แต่สารที่บิ
ว่า ฉันจึงคิดว่า
ถานต่อสู้กันขัมดา
ได้หย่างหนึ่ง คื
ไปท้าทายระบุชื่อคู
ไปที่อื่น จงว่าก
มาคิดยุไถของเราเ
ว่า หย่างข้าก็ส
เรา การจะกำจั
ใช้เร็มวิเสสหยู่
พี่แซ่อ้วงเราไปจัดก
เขาให้ รับเดินทางม
ปรึกสากันคิดอ่านด
ด้วยความคิดของเ
กำหนดให้ลงมือใน
กับให้เด็กยังเปนผู้
ใช้เร็มวิเสสเตรียม
ที่จะส่งไปท้าคู่เดิมสั

เอี๋ยบ

(เมื่อวันที่ ๒๗ พฤศจิกายน พ.ศ. 2484)

(ต่อจากฉบับวานนี้)

ก็เพื่อกำจัดโจรผู้ร้ายแลพวกนักเลงทั้งปวง ทั้งยังตรพ่อค้าชาวเมืองให้มีความสุขทั่วทุกแห่งที่เขาได้ผ่านไปในของราชสีห์ทั่วหน้า แม้พวกโจรผู้ร้ายแลพวกนักเลง เพราะพวกเขาทำการโดยสุจริต ไม่เคยเบียดเบียนข่มเหงสบสนได้ความสมจริงทุกประการ จึงได้เชื่อถือ ครั้นเสด็จมานี้ ฉันได้ข่าวจากเพื่อนของฉันว่า คุณเด็กชิวกับยิ่งสวนชกอยในเมืองลิมกังชู และฮ่องหลวนบุตรชายของดิวาทกันหลายครั้ง พวกฮ่องหลวนแพ้ทุกครั้ง ความบิดาจะไปวุ่นวายกับเขาจะมีเสียงชื่อเสียงหนักนักหรือ อีกก็คือความรู้ของเราจะสู้เขาไม่ได้ ด้วยพวกชาวเมืองลิมกังนี้ แม้นางกอจุ้ยถังก็เป็นสิสย์ของเทพธิดา มีอาวุธติดตัว อนึ่งคนพวกนี้เป็นเกียมเชียบสำหรับตัวชาวเกียมซุด

ดังนั้นฉันจึงใคร่ขอให้บิดาตรึกตรองดูจงถี่ถ้วน เด็กกังกับเด็กเคียงและบุตรสาวว่า ตามที่น้องเจ้าว่านั้นเจ้าการใด และยังจะคิดอ่านประการใดต่อไป ทั้งนี้ว่าโดยเสาม เด็กเคียงได้ฟังก็ว่า ตามที่ชาติเราทั้งทั่วก็เมื่อเกิดเหตุใหญ่ขึ้นแล้วพวกเราจะลำบาก ด้วยคุณเด็กชิวมีอำนาจอาญาสิทธิ์ขอมา ไม่ช่วยพวกนักเลงเหมือนเขาคิดจะทำการครั้งนี้เพื่อเป็นการกลับตัวแทนอาจารย์ของฉันก็นับว่าจะทำจึงก็ด้วยทำให้รอบคอบเรียบร้อย ให้เป็นแต่เพียงไม่ใช่ว่าทำเพื่อพวกฮ่องหลวน และฉันคิดเห็นอุบายบิดาจงจัดตั้งลุยไถขึ้นในหมู่บ้านของเราน้ำ แล้วมีหนังสือเด็กชิวกับพวกให้มาขี่ลุยไถของเรา ส่วนคำประกาศที่ส่งราวทั่วทายแต่โดยสุภาพ เป็นการเชิญชวนให้บันดานักเลงนั้น เด็กจงทิวว่า การจะไม่ช้านักหรือ เด็กเคียงวันนี้ และเมื่อคุณเด็กชิวกับพวกมาขี่ลุยไถตามคำท้าของเราย่อมไม่ยาก เพราะเฮียนม่วยก็มีความสามารถในทางอนึ่งประกาศที่จะส่งไปทางเมืองลิมกังนั้น ควรมอบให้ทีเดียวก็จะได้ไม่ลำบากกับคนของเรา ส่วนพวกชุมนุมกันที่นี่ หากความไม่เป็นไปดังที่ฉันคิด จะได้ไป เด็กจงทิวกับบุตรชายหยิงทั้งสามได้ฟังก็เห็นชอบเคียง และมอบให้เด็กกังเป็นผู้ควบคุมการจัดตั้งลุยไถนี้ขึ้น ส่วนหนังสือประกาศให้เด็กเคียงเป็นผู้จัดทำวยเด็กกัง นางเด็กฮ่องวันนั้นให้รีบฝึกซ้อมมือและการ บุตรชายหยิงทั้งสี่รับคำ เด็กเคียงรับเขียนหนังสือกับพวกไว้แต่เพลานั้น (ยังมีต่อ)

ประกาศสาล

จังหวัดพระนครศรีอยุธยา

เรื่องขอนุญาตทำนิติกรรมเกี่ยวแก ทรัพย์สินของเด็กชายโสตถิ์ ขลารักส์ ผู้เยาว์

คดีหมายเลขดำที่ 436/2486

ด้วยนางลุกอิน ขลารักส์ ตั้งบ้านเรือนหยู่ ตำบลสามจุดลงกรณ์ ตำบลรองเมือง อำเภอบุทมวัน จังหวัดพระนคร ยื่นคำร้องขอต่อศาลนี้ว่า ผู้ร้องเป็นมารดาของเด็กชายโสตถิ์ ขลารักส์ ซึ่งหยู่บ้านเรือนเดียวกัน มีความประสงค์จะทำนิติกรรมเกี่ยวแก ทรัพย์สินของเด็กชายโสตถิ์ กล่าวคือ ผู้ร้องกับนางสาวจินดา ขลารักส์ นายกมล ขลารักส์ เด็กชายโสตถิ์ ขลารักส์ ได้มีชื่อถือกรรมสิทธิ์ร่วมกันในที่ดินโฉนดที่ 2878 เนื้อที่ 2 งาน 87 ตา หยู่ตำบลนครวัด อำเภอกรุงเก่า จังหวัดพระนคร ซึ่งราคาประเมิน แต่จะขายที่ดินแปลงนี้ให้แก่นายเจ๊ยม คันจะรัตนะ เป็นราคาเงิน 500 บาท เพื่อจะรวบรวมเงินไปซื้อที่ดินแปลงใหม่ที่จังหวัดพระนครต่อไป แต่เด็กชายโสตถิ์ ขลารักส์ อายุ 12 ปี ยังไม่บรรลุนิติภาวะจะทำนิติกรรมโดยลำพังตนเองไม่ได้ จึงขอให้ศาลมีคำสั่งอนุญาตให้ทำนิติกรรมดังกล่าวนี้ ตามบทบัญญัติกฎหมายแพ่งและพาณิชย์ มาตรา 1546

ศาลนี้ได้นัดไต่สวนคำร้องขอนี้ ในวันที่ 9 มกราคม พ.ศ. 2486 เวลา 9.00 นาฬิกา ถ้าผู้ใดจะคัดค้านคำร้องขอนี้ประการใดให้ยื่นคำร้องคัดค้านต่อศาลก่อนกำหนดนี้ คำร้องขอเรื่องนี้ขอดูได้ที่ศาลศาล

ประกาศนี้วันที่ 23 ธันวาคม 2486

ชวน ชินสุวรรณ

ผู้พิพากษา

23 / 12 / 86 15 ว.

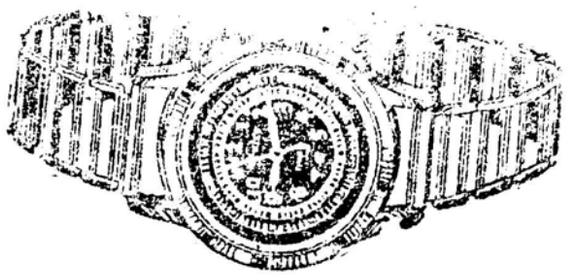

ห้างสวัสดิ์

ถนนพาหุรัด พระนคร

เสรี สริงคไพบูลย์ เจ้าของ

นาฬิกาข้อมือเช็กโก้ สปอร์ตเรือนเหล็กกล้าแบบใหม่เครื่องมีทับทิม 15 เม็ด ตัวเรือนเป็นพรายน้ำรับประกัน 10 ปี ราคา 48.50 เช็กโก้ทำแบบพิเศษเรือนบางน่าบ้ทม์สีนาคงามหรูราคา 52.00 เช็กโก้มุหยิ่งเรือนเหล็กกล้าน่าบ้ทม์สีดำมีพรายน้ำงดงามทันสมัย ติดสายถักดำราคา 38.00 ติดสายเหล็กกล้าราคา 39.50 และ 41.00 นาฬิกาข้อมือติโซ่น่าสปอร์ตมีเข็มสกันดัยขาวแดงแบบสุภาพบุรุษและสตรีใช้ได้ราคา 24.50 เชิญรับสั่งทาง พ.ก.ง.

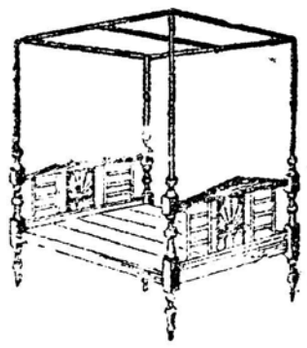

เตียงวิวาห์พนักไฟฟ้าแบบสากล พนักทำด้วยกระดานไม้สักหย่างหนาทั่วแผ่นใช้ทนแข็งแรงงดงามสมเกียรติของคู่สมรส ราคา 33.50 พนักแบบสากลต่างๆ ราคา 35.50 – 36.50 เท่านั้น เตียงวิวาห์แบบสากลพนักไฟฟ้ามีตู้มีลิ้นชักใหญ่ขนาดงามอีกมากเตียงไม้สักเท่าเหลี่ยมมีเสาม้ง นอนคนเดียว โต 3 ฟุต 13.25 โต 3 ฟุตครึ่ง 13.75 โต 4 ฟุต 14.75 โต 4 ฟุตครึ่งเตียงวิวาห์16.00 โต5ฟุต17.00 โต5ฟุตครึ่ง17.75 โต6ฟุต18.75 ถ้าเอาเท้าถึงเพิ่มเตียงละบาท เตียงวิวาห์มีเสาม้งทำพิเศษราคา24.75ถึง25.75 ม้งผ้าโปร่ง,ผ้าไทย, ผ้าดา, ทนอนลันทนอนพับ,ผ้าปูที่นอน, หมอนมีพร้อม

โรงงานเครื่องถ่านไทย

ท่านไม่ต้องวิตก ว่ารถของท่านจะต้องหยุดชงักเพราะไม่มีน้ำมัน หากท่านมาหาซื้อที่ โรงงานเครื่องถ่านไทย จะให้ความพึงพอใจแก่ท่าน

เครื่องถ่านของ โรงงานเครื่องถ่านไทย มีคุณภาพดี เพราะ

1. ได้ประดิษฐ์ทำขึ้นโดยนายช่างที่มีความรู้และชำนาญ
2. เครื่องประกอบทุกชิ้นได้ผ่านจากการคำนวณตามหลักมาแล้ว
3. ทางการหลายแห่งได้นิยมใช้กันเป็นส่วนมาก

เหตุฉะนั้นเครื่องถ่านของ โรงงานเครื่องถ่านไทย จึงขอรับรองได้ว่า

1. ใช้การได้ง่าย เป็นแบบที่นิยมและทนทาน
2. คุณภาพจะไม่แพ้ที่ท่านเคยใช้น้ำมันมาแล้ว
3. โดยฉะเพาะอย่างยิ่ง จะประหยัดทรัพย์จากการใช้น้ำมันในปีหนึ่งๆ เป็นจำนวนโดยท่านคะเนไม่ถึง

โปรดติดต่อได้ที่

บริษัทยนตร์ไทย

สามแยก พระนคร โทร. 22365

โรงงาน ข้างวัดเทพศิรินทร ถนนหลวง พระนคร

น.ส.พ.ของเราปัจจุบันนี้ มีเกียรติสูงแล้ว

(ต่อจากหน้า 3)

กราบเรียน พนะท่านนายกรัฐมนตรี ผู้อุปถัมภ์ สมาคม หนังสือพิมพ์แห่งประเทศไทย

วันขึ้นปีใหม่ นิยมกันว่า เปนวันมงคลของชาติ พนะท่านกำลังเปนผู้นำชาติ ทั้งนำวิชญาน แห่ง สมาคมหนังสือพิมพ์แห่งประเทศไทย ก็มการสมาคม หนังสือพิมพ์แห่ง ประเทศ ไทย จึงพากันมาเยี่ยมคำนับและอวยพร

ขนะนี้ ประเทศชาติหยู่ในภาวะคับขัน พนะท่านนำชาติผ่าอุปสัค ร้ายแรงมาหย่างไร ประจักส์กันหยู่แล้ว สิ่งที่เคยเปนของยากลำบากสำหรับคนไทยที่จะทำสำเหร็ด เวลานี้พายได้ความปลุกใจของพนะท่าน คนไทยทำสำเหร็ดไปได้หลายหย่างหลาย ประการ ความสามัคคีกันทั้งชาติประดุจเปนคนคนเดียวได้เห็นผลมาดังนี้

หนังสือพิมพ์เปน หน่วย หนึ่ง ที่รับใช้ประเทศชาติและประชาชน ในภาวะเช่นที่เปนมาแล้ว หนังสือพิมพ์ หยู่ในที่ลำบากยาก ยิ่งที่ จะรับ ใช้ ชาติ ได้ด้วยดี เพราะ สถานะการน์ทางด้านการค้าบีบบังคับ เช่น ปัญหากะดาดและอุปกรน์การพิมพ์ทั้งหลาย นี้เพิ่ง ยิ่งหรือขาดขาดตลาดเลย แต่รัฐบาลของพนะท่านได้เห็นอกเห็นใจ และได้ช่วยขจัดอุปสัคเหล่านั้น นับ ตั้ง แต่การส่งเสริมให้ตั้งสมาคม หนังสือพิมพ์แห่งประเทศไทย เปนแหล่งร่วมจิตร่วมสมานประโยชน์ ของหนังสือพิมพ์จนหนังสือพิมพ์ ดำรงมาได้ โดยสวัสดิ์และมีโอกาส รับใช้ ประเทศชาติ ในยุคคับขันตลอดมา แม้การที่สมาคมหนังสือพิมพ์ มีอักบุญเริ่มไรช่วยผู้ประสบอุทกภัย ก็มีสมาคมต่าง ๆ และมหาชนต้อนรับและสนับสนุนด้วยดี

การที่พนะท่านนำชาติ มา แล้ว ก็ดี นำหนังสือพิมพ์มาแล้วก็ดี เปนเรื่องที่เนื่องด้วยพนะท่านเล็งการน์ไกล จึงสวัสดิ์ตลอดมา ในการข้างหน้า หนังสือพิมพ์อันมีสมาคมหนังสือพิมพ์แห่งประเทศไทย เปนแหล่งร่วมจิตร่วมมือ ก็หวังที่จะได้รับใช้ประเทศชาติโดยเข้มแขง โดยอาศัยการนำของพนะท่านเปนเบื้องหน้า และทั้งเชื่อมั่นว่า จะประสิทธิผลสำเหร็ดเปนคุนประโยชน์แก่ประเทศชาติสืบไป

ในวันขึ้นปีใหม่นี้ โดยทั้งจิตระลึกถึงพุทธานุภาพ ขออวยพรให้ท่านผู้นำชนะอุปสัคทั้งปวง จนถึงซึ่งยอดแห่งชัยชนะ แล้วและนำความวัฒนาผาสุกมาสู่ประเทศชาติที่รัก ในโอกาสนี้ ในถานะที่พนะท่านเปนผู้อุปถัมภ์สมาคมหนังสือพิมพ์แห่งประเทศไทย ขอได้โปรดให้เกียรติแก่สมาคม โดยรับเข็มเครื่องหมายของสมาคมไว้ พร้อมกับคำอวยพรปีใหม่นี้เทอน.

เมื่อนายก ส.น.ท. กล่าวจบแล้ว ได้นำเข็มเครื่องหมายของสมาคม เข้ามอบแด่พนะท่าน ถัดจากนั้น ท่านผู้นำของชาติได้กล่าวสนองตอบหย่างยืดยาวด้วยสุนทรพจน์อันซาบซึ้งจับใจยิ่ง เปนข้อความที่บุคม ด้วย สารัตถะสำคันทั้งสิ้น สรุปใจความสำคันได้ดังต่อไปนี้ -

ท่านนายกสมาคมหนังสือพิมพ์และชาวคนะหนังสือพิมพ์ผู้มีเกียรติที่นับถือ

ฉันขอขอบใจเปนหย่างยิ่งที่ได้รับพรปีใหม่จากท่านทั้งหลาย และ การที่สมาคมหนังสือพิมพ์แห่งประเทศไทยได้นำเครื่องหมายของสมาคมมามอบให้แก่ฉันนั้น ฉันรู้สึกมีความ ยินดี และพากภูมิใจ เปน หย่างสูง เพราะว่าสมาคมนี้ ฉันได้มีส่วนส่งเสริมหยู่ นับจาก การ ก่อ ตั้งขึ้นแต่ เบื้องแรก ดังนั้นจึงมิใช่เปนสิทธิที่ ฉันได้ เครื่อง หมายนมาโดยเปล่า โดยมิได้ มี ส่วนร่วมมือใดๆ เลย ในถานะที่ ฉันได้ สอดส่องและใช้ความสังเกตความ เปน หยู่ และการดำเนิน กิจการ ของ สมาคม นี้ เปนลำดับมา ฉันมีความพอใจเปนอันมากที่ได้ เห็น กิจ การ ของ สมาคมหนังสือพิมพ์และหนังสือพิมพ์ได้ กะปรี้กะเปร่าและสูงเกียรติ ขึ้นบันลุความเปนอารยะประกอบด้วยการมีวัฒนธัม ดี สอดคล้องกับความต้องการของชาติ เทียมทันสถานะการน์ของโลกในปัจจุบันและหวังใจว่า จะ ก้าวหน้ายิ่งขึ้นไป อีกเรื่อย ๆ สำหรับในการ ดำเนินงาน ของ

(มีต่อหน้า 10)

สาลาเฉลิมกรุง

รายการ ภาพยนตร์ ของ บริษัท สหสีนิมา จำกัด

วันพุธที่ 6 ถึง วันพรีหัสที่ 7 นี้วาคมนี้

ภาพยนตร์ฝรั่งเสสที่ตื่นเต้น

ยืนกาเมง ดาราฝรั่งเสสที่ถูกเชิญให้ข้ามทะเลไปสแดงที่ฮอลลีวุ้ด คู่กับ มาดรีนเรย์โนลด์ ในบทบาทที่กินใจหย่างสุดซึ้ง เรื่อง -

น้ำรัก-น้ำลึก

... เขาชนะแม้มหาสมุท เขาก็สามาถที่จะขุดอุโมงลอดไปได้ แต่น้ำรักนั้นเล่าไม่ควนผ่าน ชมภาพตื่นเต้น พายใต้มหาสมุทรแอตแลนติก การผจนภัยของกัมกรนับพัน

มาฉายอีกครั้งหนึ่ง

ตามความขอร้องของประชาชนที่ยังไม่ได้รมเรื่อง

อภินิหารของรีออู

ที่ สาลาเฉลิมกรุง

วันที่ 8 - 11 มกราคมนี้

ตลอดรายการนี้ มีภาพยนตร์ข่าวสงครามเยอรมันชุด 4 ตอนบุกรัสเซีย ซึ่งเปนข่าวใหม่ที่สุด ถายประกอบด้วย

สาลาเฉลิมบุรี	สาลาเฉลิมนคร	สาลาเฉลิมเวียง	สาลาเฉลิมธานี	สาลาเฉลิมราสดร์	สาลาเฉลิมรัก
6-10 มกรา. "หวานใจของฉัน" "ทิดเขียว" พากย์ มีข่าวสงครามเยอรมัน ตอนบุกรัสเซีย ชุด 2	6-7 มกรา. "ล่องทะเล"	7-8 มกรา. "เสือธริสโซนา"	6-7 มกรา. "พลับพลึงไพร" ดาวบูรพา พากย์ มีข่าวสงครามเยอรมัน ชุด 1	6-7 มกรา. "สมบัติมัจจุราช"	6-7 มกรา. "รถด่วนเที่ยงคืน"

พนะท่านนายกรัฐมนตรีว่า

น.ส.พ.ของเราปัจจุบันนี้มีเกียรติสูงแล้ว จึงตั้งใจอุปการะเท่าที่สามารถจะทำได้

พนะท่านกล่าวแก่คนะกัมการ ส.น.ท.ที่ไปเยี่ยมคำนับและอำนวยพรเมื่อวันเถลิงศก 2486

คนะกัมการสมาคมหนังสือพิมพ์แห่งประเทศไทย และบรรนาธิการหนังสือพิมพ์ไทย ได้ไปเยี่ยมคำนับอำนวยพรปีใหม่ และมอบเครื่องหมายสมาคม แด่พนะท่านจอมพล ป. พิบูลสงคราม นายกรัฐมนตรี ผู้อุปถัมภ์ของสมาคมนี้ นะทำเนียบสามัคคีชัย เมื่อวันขึ้นปีใหม่ 1 มกราคมนี้ ในตอนเช้าเวลา 10.00 นาฬิกา พายหลังที่พนะท่านเพิ่งกลับจากการประกอบพิธีนะสถานที่สำคันต่างๆ

โดยที่เปนกรนีพิเศษจากการอำนวยพรทั่วไป ท่านผู้นำได้ออกมาต้อนรับและสนทนาปราสัยกับคนะกัมการ ส.น.ท. และบรรนาธิการหนังสือพิมพ์ไทยด้วยไมตรีจิตหย่างสูง เต็มไปด้วยอัธยาสัยไมตรีเปนอันดียิ่ง นะห้องรับแขกของตึก 24 มิถุนา

เมื่อได้รับการปติสันถารด้วยใบหน้าอันยิ้มแย้มแจ่มใส แสดงความเมตตากรุนาจากท่านผู้นำโดยทั่วถึงกันแล้ว นายปรีชานุสาสน์ บันยารชุน นายกสมาคมหนังสือพิมพ์แห่งประเทศไทยได้กล่าวคำอวยพรแด่พนะท่านผู้อุปถัมภ์สมาคม ตามความดังต่อไปนี้

(มีต่อหน้า 8)

ยิงเมีย ปางตาย ด้วย สาเหตุ ผิดใจกัน นิดเดียว พอ เมียฟุบ นึก ว่า ตาย แน่ เลย ยิง ตัวเอง บ้าง

เมื่อวันที่ 6 เดือนนี้ เวลา 8.30 น. นายอ่อง คุ้งเผาถ่าน อายุ 44 เปนข้าราชการหยุ่กรมโยธาเทสบาล แผนกแผนผัง ได้ใช้ปืนคอดท์ยิงตัวเอง ถูกหน้าอกแถบซ้าย ส่วนบนตอนเหนือนมกะสุนปืนทลุไปตุงหยุ่ชายสบักซ้ายหยุ่ได้ประมาน 20 นาทีก็ขาดใจตาย เหตุเกิดที่บ้านถนนวิสุทธิกสัตร อำเพอพระนคร จังหวัดพระนคร

สาเหตุที่นายอ่องยิงตัวตาย ตามทางสอบสวนได้ความว่า นายอ่องรับราชการหยุ่กรมโยธาเทสบาล นายอ่องได้เกิดทเลาะกับนางประมวดภรรยา โดยนางประมวดหาว่านายอ่องไปคอบมีภรรยาใหม่ และได้ถอนเงินจากคลังออมสินไปใช้เสียโดยไม่บอกให้นางประมวดซาบ กาะต่อว่าต่อขานกันในที่สุดเกิดเปนทเลาะกัน นายอ่องได้ใช้ปืนยิงนางประมวด ถูกต้นแขนซ้ายไปตุงหยุ่ที่เหนือข้อสอกล้มฟุบลงไป นายอ่องสำคันว่าภรรยาตายจึงได้ยิงตัวตาย ตามข่าวที่เสนอมาแล้ว.

ไทยต้องกิน ไทยต้องขาย ก๋วยเตี๋ยว

ประกวดฝีมือ ประดิถสิ่งของด้วยไม้ไผ่

พนะท่านนายกอนุญาตเงินที่จะใช้ไว้ห้าหมื่น

เพื่อเปนการส่งเสิม อาชีพการประดิถสิ่งของด้วยไม้ไผ่และดินของคนไทยให้ดียิ่งขึ้น เพื่อจะได้ใช้สิ่งที่มีหยุ่ในประเทสเราให้เปนประโยชน์ ไม่ต้องอาสัยของต่างประเทส พนะท่านนายกรัฐมนตรีมีบันชาให้กะซวงการอุสาหกัมและกะซวงมหาดไทยร่วมกันจัดให้มีการประกวดฝีมือหัตถกัมการ

(มีต่อหน้า 11)

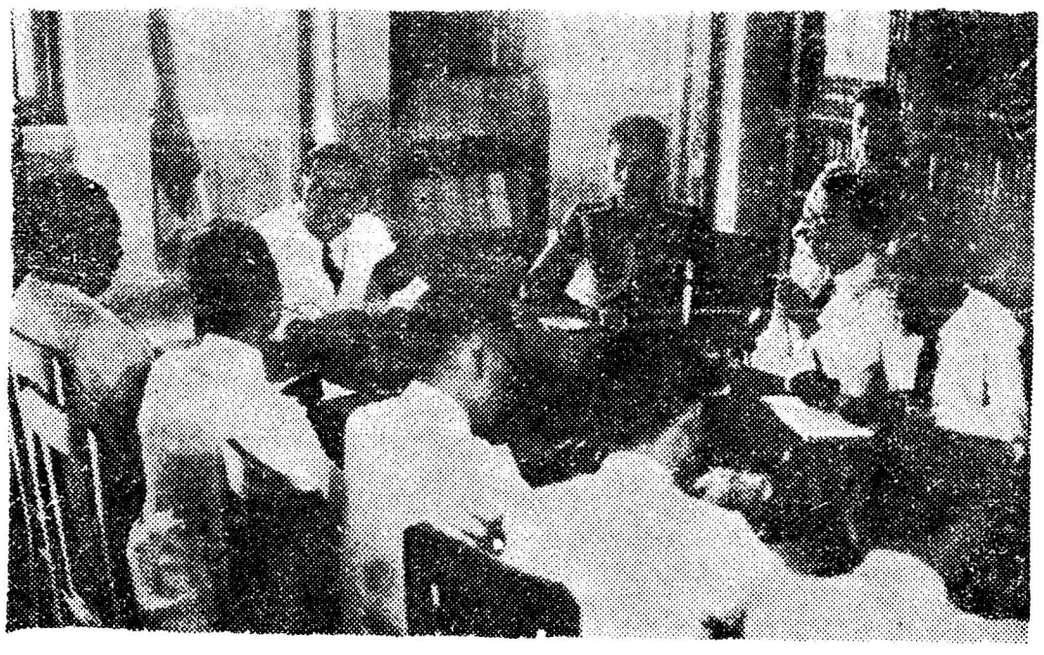

พนะท่านดิเรก ชัยนาม เอกอัคราชทูตไทย ประจำกรุงโตเกียว กำลังให้สัมภาสน์แก่ผู้แทนหนังสือพิมพ์ นะกรมโฆสนาการ เมื่อวันที่ 4 เดือนนี้

สรรพสามิตชักชวนร้านไทยให้ขายไพ่อีก

เนื่องด้วยร้านค้าของคนไทยยังจำหน่ายไพ่กันน้อยไม่เพียงพอแก่ปริมานของผู้ซื้อ กรมสรรพสามิตจึงออกคำชักชวนให้ร้านไทยจำหน่ายไพ่กันให้มากขึ้นกว่านี้อีก เพราะปรากฏจากสถิติการค้า การจำหน่ายไพ่มีกำไรงาม ไม่น้อยกว่าสินค้าอื่น เปนรายได้จุนเจือการค้าประเภทอื่นได้ดี

(มีต่อหน้า 11)

เงินไทยไม่ไร้ค่า

โดย

ม.จ.ประสบสุข สุขสวัสดิ์

กัมการพิจารนาการเงินของชาติ

ราคาสินค้าข้าวของในประเทศไทยในปัจจุบันนี้ ย่อมเปนที่ซาบซึ้งกันหยู่ดีแล้วว่า ได้ถีบสูงขึ้นไปหย่างน่าใจหาย ในเมื่อเทียบกับสมัยเมื่อก่อนเกิดสึกมหาอาเซียบูรพา ดังจะเห็นได้จากการเทียบราคาเฉลี่ยของสินค้าบางชนิด ที่ซื้อขายกันในตลาดเปนเลา ๆ ดังต่อไปนี้

		ข.ค. 84		ข.ค. 85		เพิ่มร้อยละ
1. โม้รีดไฟ	กล่ำละ	2 สตางค์	กล่ำละ	4 สตางค์		100
2. สบู่	ก้อนละ	5 ,,	ก้อนละ	20 ,,		400
3. นมข้นหย่างดี	กะป๋องละ	50 ,,	กะป๋องละ	2.50	บาท	500
4 ผ้า	เมตรละ	15 ,,	เมตรละ	1.50	,,	1000
5. กะดาด	ริมละ	3.00 บาท	ริมละ	36.00	,,	1200

เมื่อท่านเห็นตัวเลขดังกล่าวนี้ ท่านอาดนึกไปว่า นี่เงินไทยมิไร้ค่าเสียแล้วหรือ ของจึงมีราคาสูงขึ้นตั้งร้อยตั้งพันเปอร์เซ็นต์ดังนี้ ซึ่งไม่เคยมีปราทดมาก่อนในประวัติการน์ ถ้าราคาของเพิ่มขึ้นต่อไปในระดับนี้อีกไม่นานนักเงินไทยก็คงจะเปนเสดกะดาดไปเสียละกะมัง

ข้อวิตกกังวนดังกล่าวนี้ ถ้าดูเผิน ๆ โดยไม่ใช้เหตุผลหย่างละเอียดแล้ว ก็จะรู้สึกว่าน่ากลัวหยู่ แต่ถ้าจะใช้เหตุผลในทางหลักวิชาประกอบกับพิจารนาจากด้านความเปนจริงในภาวะการเงินและตามกฎหมายของประเทศแล้ว จะเห็นได้ว่า ประเทศไทยที่รักของเรา ยังหยู่อีกไกลแสนไกลนักที่จะกลายเปนประเทศเยอรมันในสมัย ค.ศ. 1923 ในด้านการเงินตราบใดที่รัฐบาลของประเทศไทยยังสามารถจัดระบบกฎหมายเปนมัคคุเทศในการบริหารกิจการของรัฐ และดำเนินการไปในวิถีอันถูกต้องตามทำนองคลองธัม และด้วยดุลยพินิจอันรอบคอบชั่นทุกวันนี้แล้ว ตรามนั้นก็เปนอันเชื่อได้ว่า ไม่ว่าประเทศจะหยู่ในฐานะคับคันสักเพียงใด เงินไทยก็คงไม่ไร้ค่า

ที่ผู้เขียนพูดเช่นนี้ พูดด้วยเหตุผล การติเพื่อก่อเปนการกะทำเพื่อความก้าวหน้า การท้วงในสิ่งที่ควนท้วง ย่อมเปนสิ่งที่ผู้ซงไว้ซึ่งคุนธัมความดีจะยอมรับไว้พิจารนา และเปนสิ่งที่ปราชญ์พึงสันเสิน และถ้ามีการท้วงในสิ่งที่มีเหตุผลแล้ว ผู้เขียนก็เชื่อว่ารัฐบาลหรือท่านผู้นำ ก็คงยินดีฟังคำเสนอนั้นๆ ไม่ว่าจะมาจากผู้หวังดีต่อประเทศชาติคนใดก็ดี

แต่สำหรับในกรนีเกี่ยวกับเงินตราของไทยในเวลานี้ ผู้เขียนขอสนับสนุนวิธีการดำเนินของรัฐบาล ซึ่งมีพนะท่านจอมพล ป พิบูลสงคราม เปน

(ยังมีต่อ)

ดอกไม้ลับพลังขาว

ระบายสีสวย

(ต่อจากฉบับวันที่ ๑)

ยังกลับไปโปรดกิลาชนิดที่เรียกกันว่า 'งานหนัก' เข้าอีก งานอันน่าอำและขันที่สุดชนิดหนึ่งที่เดยซ้ำประดนั้น เมื่อท่านผู้อ่านได้ทราบจะถึงกับต้องอมยิ้มทุกท่านก็ว่าได้ เพราะหลุยซ์โปรดการทำกุนแจยิ่งนัก พระองค์ถึงกับรับสั่งให้ตั้งโรงงานขึ้น คนธัมดาสามัญกลายเปนช่างทำกุนแจนั้นไม่ยิปลก แต่องค์มกุดราชกุมารหรือพระมหากษัตร์ของประเทศฝรั่งเสดในอนาคตได้กลายเปนช่างทำกุนแจไปนั้น จะห้ามไม่ให้ผู้ได้ยินได้ฟังนึกขันหรือหัวร่อเชิงเย้ยหยันนั้นย่อมเปนไปไม่ได้ น้ำพิสูจน์สำหรับนักประวัติสาตรที่ได้นำมาอ้างเปนการประกอบหลักถานในเรื่องนี้ คือเครื่องทำกุนแจและเครื่องกลึง เครื่องตัดซึ่งแม้ในปัจจุบันนี้ พิพิธภันฑ์ฝรั่งเสดยังคงตั้งสแดงให้ประชาชนเข้าชมหยู่มิได้ห้องห้าม นอกจากการทำกุนแจ หลุยซ์ที่ 16 ยังได้สแดงว่าโปรดการซงม้าล่าหมูป่ามาก ในบางเวลาบางโอกาสพระองค์จะสแดงความเข้มแขงในการซงม้าออกล่าหมูป่าหย่างถึงขนาดโดยเปลี่ยนม้าตั้งหลายครั้ง ทั้งนี้เพื่อจะทำให้พระองค์เกิดความรู้สึกเหนื่อยเหนื่อย จะได้ลืมกิจการบนแท่นบันทมเสียโดยเด็ดขาด พระองค์ไม่ปรารนะที่จะนึกคิดถึงมันอีก แต่การกิลาล่าสัตว์ไม่ใช่กิลาของผู้ที่มีสภาพและความเปนหยู่อ่อนแอเหมือนผู้หญิง จึงปรากฏว่าหลุยซ์มิได้ซงโปรดกิลาชนิดนี้จังๆ นอกจากซงกะทำเพื่อระงับความรู้สึกดังกล่าวเสียนั้น

เมื่อหลุยซ์สเด็ดออกจากโรงงานของพระองค์หรือสเด็ดกลับจากการล่าหมูป่า พระองค์จะเหวียงฉลององค์ลงด้วยอาการอันคึกคักเข้มแขงแล้วสเด็ดผ่านหมู่อำมาจราชบริหารไปหย่างองอาด เพื่อสแดงให้เห็นว่าพระองค์เปนผู้มีความเปนลูกผู้ชายโดยสมบูรน์เหมือนนักกิลาทั้งหลายมิได้ขาดตกบกพร่องไปแต่ประการใดเลย พระองค์มิได้สำนึกในพระทัยแม้แต่น้อย ว่าภาพแห่งการสแดงและบทบาทของพระองค์นั้น จะเปนภาพอันเปรียบเหมือนสิ่งที่นาทุเรศสลดใจสักปานใด แต่ในลักสนะอันเต็มไปด้วยความเสานี้แหละ ที่ส่อถึงสภาพและสิ่งต่างๆ อันเปนผลร้าย ราชบัลลังก์ฝรั่งเสสจะแน่นหนามั่นคงเพียงใด เหตุการน์อันปรามานหยู่ด้วยความบกพร่องอ่อนแอในพระบุคลิกลักสนะของหลุยซ์ย่อมเปนเครื่องหมายอันจะวัดได้เล็วถึงสภาพความเปนหยู่ของประเทศฝรั่งเสสในอนาคต พายได้อำนาดของหลุยซ์ที่ 16

หย่างไรก็ตาม, โรคความตายท้านได้ก่อให้เกิดผลร้ายติดตามนาเบองหลังหลายหย่างหลายประการนัก เมื่อโรคร้ายทำให้หลุยซ์กลายเปนคนจืดอายหลุยซ์ก็เกลียดการสมาคมและไม่ชอบ

(ยังมีต่อ)

กุลรัต
บ่าย (1
วัดไตรมิตร
เปิดกวดวิ
กวดวิชาผู้ไ
การสอบเข้าเ
ผลการเข้าเตรี
ผลการสอนดี
เชื่อได้ ๆ
รุ่นใหม่ร่
จะเปิดสอนวัน
ปกครองหยา
เรียนกับครูจิง
ชั้นสูงสำนาญ
สัยรักนักเรี
กวดวิชาที่
ไตรมิตร

คำขอบา
บรรพ ๕
มรรพ ๕ ครอบ
๖ มรดก คำอ
คำขอบาย กด
ขอบาย รัฐธัม
ราชบัญญัติเทศ
ราชบัญญัติอา
ทิพยโอสถ

"ไ
แวน
ครีม
พ. พึ่
ก

ลูกไก่
พ่อโรสไอแล
ซื้อได้ที่
139 ก. หน
2

วิทยาลัย

00 ถึง 18.00)

โทรศัพท์ 20804

เข้าเตรียมทุกแผนก
หญิงชายทุกชั้น ผล
ยมจุลาฯ บี่ก่อนๆ
งเดมบน ย่อมสดง
กว่า คำโคสนาชวน

สมัครวันที่ 19 และ
27 เดือนนี้ ท่านผู้
ที่บุตร ขดา ท่านได้
ครูที่ได้ปริญญา
ารสอน และครูที่ชอ
ควนส่งไปเรียน
รัดน์วิทยาลัย วัด

ประมวลแห่ง

ผย์ คำอธิบาย
ว คำอธิบาย บรรจ
ายประมวลรัฐศาส
ายเลือกตั้ง คำ
คำอธิบาย พระ
าด คำอธิบาย พระ
ปีม
ม ตีกัดพระยาอ

...เลย์

...
...งครีม
...งพื้นแข็ง
...ระเกียรติ์
...หรรนพ์

...นจ์ลม

...ร็ด ผ่ดระเภา
...วนะฟาร์ม"
ถานีตรองเทย
.../85 1ค.

ประกาศ
กรมทะเบียนการค้า

เรื่อง การเลิกประกอบการประกันภัย ของ บริษัท วิงออนไฟร์แอนด์มารีน อินชัวรันส์ จำกัด

ด้วยบริษัทวิงออนไฟร์แอนด์มารีน อินชัวรันส์ จำกัด ซึ่งได้รับอนุญาตให้ประกอบการประกันภัยในประเทศไทย โดยนายกวีอกฮอนยิงกับนายหลีกวองห่างเปนผู้แทน ได้ยื่นความจำนงต่อกรมทะเบียนการค้า ที่จะเลิกประกอบการประกันภัย

ฉะนั้นถ้าผู้ใดมีสิทธิเกี่ยวพันหนี้กับบริษัทนี้เนื่องในการประกันภัย จะคัดค้านด้วยประการใด ขอให้ทำหนังสือยื่นต่อกองหุ้นส่วนบริษัท กรมทะเบียนการค้า กะซวงพานิช พายในกำหนด 15 วัน นับแต่วันที่ประกาศนี้เปนต้นไป มิฉะนั้นแล้วทางการจะพิจารนาการเลิกประกอบการประกันภัยของบริษัทที่กล่าวนี้ไปแต่ฝ่ายเดียว

ประกาศมานะวันที่ 23 ธันวาคม 2485

ช. โชติกเสถียร
(นายโชติ โชติกเสถียร)
รักสำการในตำแหน่งหัวหน้ากรมทะเบียนการค้า 23/12/85 15 ค.

เรียนช่วเลข

แบบช่นะเลิศของโลกโดยทำให้เด็กรู้วิธีทำเล่มยให้ได้ผลดีจริงๆ ต้องเรียนที่

โรงเรียน
กรุงเทพฯวิทยาลัย
ถนนสี่พระยา พระนคร

เปนร.ร.แรกที่สมาคมช่วเลขเกร็กแห่งประเทศไทยรับรอง และ กะซวงศึกสาธิการอนุญาตระเบียบการส่งฟรี

ประกาศสาลแพ่ง

เรื่องขออนุญาตตำนิติกัมเกี่ยวแต่ทรัพย์สินของเด็กหญิงชุด เด็กชายพิโดร เด็กชายไกรเดช เด็กชายอำพล ยังสุสิงห์ ผู้เยาว์

คดีหมายเลขดำที่ 464/2485

ด้วยคุณหญิงสมัยพิพิธอำพล ยังสุสิงห์ ตั้งบ้านเรือนหยู่บ้านเลขที่ 581 ตำบลมหาพิชัยราราม อำเพอบางรัก จังหวัดพระนคร ยื่นคำร้องขอต่อสาลนี้ว่า ผู้ร้องเปนมารดาของเด็กหญิงชุด ยังสุสิงห์ อายุ 14 ปี เด็กชายพิโดร ยังสุสิงห์ อายุ 12 ปี เด็กชายไกรเดช ยังสุสิงห์ อายุ 10 ปี และเด็กชายอำพล ยังสุสิงห์ อายุ 9 ปี ซึ่งหยู่บ้านเดียวกับผู้ร้อง มีความประสงค์จะตำนิติกัมเกี่ยวแต่ทรัพย์สินของผู้เยาว์ทั้งสี่คนดังกล่าวนามมาแล้ว กล่าวคือ คะชายที่ดินโฉนดที่ 4258 ตำบลวัดพม อำเพอบางรัก จังหวัดพระนคร มีชื่อผู้เยาว์ทั้งสี่เปนเจ้าของกัมสิทธิร่วมกับนายประทุม ยังสุสิงห์ จึงขอให้ศาลนี้คำสั่งอนุญาตให้ทำนิติกัมดังกล่าวนี้ตามประมวลกฎหมายแพ่งและพาณิชย์ มาตรา 1647

ศาลนี้ได้นัดไต่สวนคำร้องขอนี้ในวันที่ 22 มกราคม 2486 เวลา 10 นาฬิกา ถ้าผู้ใดจะคัดค้านคำร้องขอนี้ประการใดให้ยื่นคำร้องคัดค้านก่อนกำหนดวันไต่สวนให้ที่ศาลศาล

ประกาศมะวันที่ 19 ธันวาคม 2485

เสนีย์ วาทิน
ผู้พิพากษา
23 / 12 / 85

น้ำมันเอชี L
บริสุทธิ์

สีขาว - ไม่มีกลิ่น
ใช้สำหรับทำเครื่องสำอางค์ เช่น
น้ำมันใส่ผม, ครีมใส่ผม
น้ำมันทำไห้ผมตก และดำ
บำรุงรากผม

บรรจุกะป๋องพิเสส
ไแกลลอน

บริษัท ไทยอินดัสตรีส์ (1932) จำกัด

...กรุง ดพานมอน

เงินไทยไม่ไร้ค่า

โดย

ม.จ.ประสบสุข สุขสวัสดิ์

กัมการพิจารนาการเงินของชาติ

ราคาสินค้าข้าวของในประเทศไทยในปัจจุบันนี้ ย่อมเปนที่ซาบกันหยู่ดีแล้วว่า ได้ถีบสูงขึ้นไปหย่างน่าใจหาย ในเมื่อเทียบกับสมัยเมื่อก่อนเกิดสึกมหาอาเซียบูรพา ดังจะเห็นได้จากการเทียบราคาเฉลี่ยของสินค้าบางชนิด ที่ซื้อขายกันในตลาดเปนเดา ๆ ดังต่อไปนี้

	ข.ค. 84	ข.ค. 85	เพิ่มร้อยละ
1. ไม้จุดไฟ	กล่องละ 2 สตางค์	กล่องละ 4 สตางค์	100
2. สบู่	ก้อนละ 5 ,,	ก้อนละ 20 ,,	400
3. นมข้นหย่างดี	กะป๋องละ 50 ,,	กะป๋องละ 2.50 บาท	500
4 ผ้า	เมตรละ 15 ,,	เมตรละ 1.50 ,,	1000
5. กะดาด	ริมละ 3.00 บาท	ริมละ 36.00 ,,	1200

เมื่อท่านเห็นตัวเลขดังกล่าวนี้ ท่านอาดนึกไปว่า นี่เงินไทยมิไร้ค่าเสียแล้วหรือ ของจึงมีราคาสูงขึ้นตั้งร้อยตั้งพันเปอร์เซ็นต์ดังนี้ ซึ่งไม่เคยมีปรากฏมาก่อนในประวัติการน์ ถ้าราคาของเพิ่มขึ้นต่อไปในระดับนี้อีกไม่นานนักเงินไทยก็คงจะเปนเสสกะดาดไปเสียตะกะมัง

ข้อวิตกกังวนดังกล่าวนี้ ถ้าดูเผิน ๆ โดยไม่ใช้เหตุผลหย่างละเอียดแล้ว ก็จะรู้สึกว่าน่ากลัวหยู่ แต่ถ้าจะใช้เหตุผลในทางหลักวิชาประกอบกับพิจารนาจากด้านความเปนจริงในภาวะการเงินและตามกฎหมายของประเทศแล้ว จะเห็นได้ว่า ประเทศไทยที่รักของเรา ยังหยู่อีกไกลแสนไกลนักที่จะกลายเปนประเทศเยอรมันในสมัย ค.ศ. 1923 ในด้านการเงินตราบใดที่รัฏบาลของประเทศไทยยังสามัยด้วยทกฎหมายเปนมัคคุเทสในการบริหารกิจการของรัฏ และดำเนินการไปในวิถีอันถูกต้องตามทำนองคลองธัม และด้วยดุลยพินิจอันรอบคอบเช่นทุกวันนี้แล้ว ตรามนั้นก็เปนอันเชื่อได้ว่า ไม่ว่าประเทศจะหยู่ในฐานะคับคันสักเพียงใด เงินไทยก็คงไม่ไร้ค่า

ที่ผู้เขียนพูดเช่นนี้ พูดด้วยเหตุผล การวิเคราะห์เพื่อก่อเปนการกะทำเพื่อความก้าวหน้า การท้วงในสิ่งที่ควนท้วง ย่อมเปนสิ่งที่ผู้ซงใจซื่อคุนธัมความดีจะยอมรับไว้พิจารนา และเปนสิ่งที่ปราชญ์พึงสันเสิน และถ้ามีการท้วงในสิ่งที่มีเหตุผลแล้ว ผู้เขียนก็เชื่อว่ารัฏบาลหรือท่านผู้นำ ก็คงยินดีฟังคำเสนอนั้นๆ ไม่ว่าจะมาจากผู้หวังดีต่อประเทศชาติคนใดก็ดี

แต่สำหรับในกรนีเกี่ยวกับเงินตราของไทยในเวลานี้ ผู้เขียนขอสนับสนุนวิธีการดำเนินของรัฏบาล ซึ่งมีพนะท่านจอมพล ป พิบูลสงคราม เปน

(ยังมีต่อ)

ผลิตภาพลับพลังขาว

"หวยสิลปี"

(ต่อจากฉบับวันที่ ๑)

ยังกลับไปโปรดกิลาชนิดที่เรียกกันว่า 'งานหนัก' เข้าอีก งานอันน่าชำและขันที่สุดชนิดหนึ่งที่หลุยซ์โปรดนั้น เมื่อท่านผู้อ่านได้ซาบจะถึงกับต้องอมยิ้มทุกท่านก็ว่าได้ เพราะหลุยซ์โปรดการทำกุนแจยิ่งนัก พระองค์ถึงกับรับสั่งให้ตั้งโรงงานขึ้น คนธัมดาสามัญกลายเปนช่างทำกุนแจนั้นไม่ปลก แต่องค์มกุดราชกุมารหรือพระมหากสัตร์ของประเทศฝรั่งเสสในอนาคตได้กลายเปนช่างทำกุนแจไปนั้น จะห้ามไม่ให้ผู้ได้ยินได้ฟังนึกขันหรือหัวร่อเชิงเย้ยหยันนั้นย่อมเปนไปไม่ได้ น้อพิสูจน์สำหรับนักประวัติสาตรที่ได้นำมาอ้างเปนการประกอบหลักถานในเรื่องนี้ คือเครื่องทำกุนแจและเครื่องกลึง เครื่องตัดซึ่งแม้ในปัจจุบันนี้ พิพิธภันฑ์ฝรั่งเสสก็ยังคงตั้งสแดงให้ประชาชนเข้าชมหยู่มิได้หวงห้าม นอกจากการทำกุนแจ หลุยซ์ทีเดียวยังได้สแดงว่าโปรดการซงม้าล่าหมูป่ามาก ในบางเวลาบางโอกาสพระองค์จะสแดงความเข้มแข็งในการซงม้าออกล่าหมูป่าสีย่างถึงขนาดโดยเปลี่ยนม้าตั้งหลายครั้ง ทั้งนี้เพื่อจะทำให้พระองค์เกิดความรู้สึกเหนื่อยเหนื่อย จะได้ลืมกิจการบนแท่นบันทมเสียโดยเด็ดขาด พระองค์ไม่ปรารถนะที่จะนึกคิดถึงมันอีก แต่การกิลาล่าสัตว์ไม่ใช่กิลาของผู้ที่มีสภาพและความเปนหยู่อ่อนแอเหมือนผู้หยิง จึงปรากฏว่าหลุยซ์มิได้ซงโปรดกิลาชนิดนี้จริงๆ นอกจากซงกะทำเพื่อระงับความรู้สึกดังกล่าวเสียนั้น

เมื่อหลุยซ์สเด็ดออกจากโรงงานของพระองค์หรือสเด็ดกลับจากการล่าหมูป่า พระองค์จะเหวียงฉลององค์ลงด้วยอาการอันคึกคักเข้มแข็ง แล้วสเด็ดผ่านหมู่อำมาจราชบริหารไปหย่างองอาด เพื่อสแดงให้เห็นว่าพระองค์คือเปนผู้มีความเปนลูกผู้ชายโดยสมบูรน์เหมือนนักกิลาทั้งหลายมิได้ขาดตก บกพร่องไปแต่ประการใดเลย พระองค์มิได้สำนึกในพระทัยแม้แต่น้อย ว่าภาพแห่งการสแดงและบทบาทของพระองค์นั้น จะเปนภาพอันเปรียบเหมือนสิ่งที่น่าทุเรสสลดใจสักปานใด แต่ในลักสนะอันเต็มไปด้วยความเสานี้แหละ ที่ส่งถึงสภาพและสิ่งต่างๆ อันเปนผลร้าย ราชบัลลังก์ฝรั่งเสสจะแน่นหนามั่นคงเพียงใด เหตุการน์อันประมวนหยู่ด้วยความบกพร่องอ่อนแอในพระบุคลิกลักสนะของหลุยซ์ย่อมเปนเครื่องหมายอันจะวัดได้ถึงสภาพความเปนหยู่ของประเทศฝรั่งเสสในอนาคต พายได้อำนาดของหลุยซ์ที่ 16

หย่างไรก็ตาม, โรคคามตายด้านได้ก่อให้เกิดผลร้ายกิดความนาเบองหลังหลายหย่างหลายประการนัก เมื่อโรคร้ายทำให้หลุยซ์กลายเปนคนขี้อายหลุยซ์ก็เกลียดการสมาคมและไม่ชอบ

(ยังมีต่อ)

ลรัตย์ วิทยาลัย

าย (15.00 ถึง 18.00)

ไดรมิตร์ โทรศัพท์ 20804

ได้ทวดวิชาเข้าเตรียมทุกแผนก
ชาย ใหญ่หญิงชายทุกชั้น ผด
อบเข้าเตรียมจุฬาฯ ปีก่อน ๆ
เข้าเตรียมเตมมน ย่อมสแดง
สอนดียิ่งกว่า คำโคสนาชวน

ๆ

นใหม่ รับสมัครวันที่ 19 และ
สอบวันที่ 27 เดือนนี้ ท่านผู้
องหยากให้บุตร ธิดา ท่านได้
กับครูจิง ๆ ครูที่ได้ปริญญา
ชำนาญ การสอน และครูที่ชอ
รักนักเรียน ควรส่งไปเรียน
วิชาที่ กุลรัตน์วิทยาลัย วัด
ไตร์

อธิบายประมวลแพ่ง

เรพ 4 ทรัพย์ คำอธิบาย
5 ครอบครัว คำอธิบาย บรรพ
ก คำอธิบายประมวลรัษฎา
บาย กฎหมายเลือกตั้ง ค
ยรัฐธรรมนูญ คำอธิบาย พระ
ญญัติเทศบาล คำอธิบาย พระ
ญญัติอาญาปีพ
พยโยสถสถาน อี๊กัดพระยาอ

"เฮนเลย์ แวนิชิ่งครีม

ครีมรองพื้นแป้ง
ฟ. พึ่งพาเกียรติ์
ถนนมหรรณพ์

ลูกไก่พันธุ์ผสม

วโรสไอแลนด์เร็ด แม่ตะเภา
อได้ที่ "ชวนะฟาร์ม"
39 ก. หลังสถานีตะเคียน
21/12/85 1ค.

ประกาศ
กรมทะเบียนการค้า

เรื่อง การเลิกประกอบการประกันภัย ของ บริษัท วิงออนไฟร์แอนด์มารีน อินชัวรันส์ จำกัด

ด้วยบริษัทวิงออนไฟร์แอนด์มารีน อินชัวรันส์ จำกัด ซึ่งได้รับอนุญาตให้ประกอบการประกันภัยในประเทศไทย โดยนายกวีอกสอนยิง กับนายหลักของห่างเป็นผู้แทน ได้ยื่นคำร้องต่อกรมทะเบียนการค้า ที่จะเลิกประกอบการประกันภัย

ฉะนั้นถ้าผู้ใดมีสิทธิเกี่ยวพันหนี้กับบริษัทนี้เนื่องในการประกันภัย จะคัดค้านด้วยประการใด ขอให้ทำหนังสือยื่นต่อกองหุ้นส่วนบริษัท กรมทะเบียนการค้า กระทรวงพาณิชย์ ภายในกำหนด 15 วัน นับแต่วันที่ประกาศนี้เป็นต้นไป มิฉะนั้นแล้วทางการจะพิจารณาการเลิกประกอบการประกันภัยของบริษัทดังกล่าวนี้ไปแต่ฝ่ายเดียว

ประกาศ มา ณ วันที่ 21 ธันวาคม 2485

ช. โชติกเสถียร
(นายโชติ โชติกเสถียร)
รักษาการในตำแหน่งหัวหน้ากรมทะเบียนการค้า 23/12/85 15 ค.

เรียนช่วงเลข

แบบช่วงเลขสะดวกโดยเทคนิคพิเศษ
วิธีทำให้ม้ายให้ได้ผลดีจริงๆ ต้องเรียนที่

โรงเรียน
กรุงเทพฯวิทยาลัย
ถนนสี่พระยา พระนคร

เปนร.ร.แรกที่สมาคมช่วงเลขเกร็กซ์แห่งประเทศไทยรับรอง และ กระทรวงศึกษาธิการอนุญาตระเบียบการสังฟรี

ประกาศสาธารณแห่ง

เรื่องขอนุญาตจำนิติกรรมเกี่ยวด้วยทรัพย์สินของเด็กหญิงรุ่ง เด็กชายพิโดร เด็กชายไกรเดช เด็กชายอำพล ยังสุสิงห์ ผู้เยาว์

คดีหมายเลขดำที่ 464/2485

ด้วยคุณหญิงสมัยพิพิธอำพล ยังสุสิงห์ ตั้งบ้านเรือนหย่ บ้านเลขที่ 581 ตำบลมหาพิชัยราราม อำเภอบางรัก จังหวัดพระนคร ยื่นคำร้องขอต่อศาลนี้ว่า ผู้ร้องเป็นมารดาของเด็กหญิงรุ่ง ยังสุสิงห์ อายุ 1 ปี เด็กชายพิโดร ยังสุสิงห์ อายุ 1 ปี เด็กชายไกรเดช ยังสุสิงห์ อายุ 1 ปี และเด็กชายอำพล ยังสุสิงห์ อายุ 1 ปี ซึ่งหย่ บ้านเดียวกับผู้ร้อง มีความประสงค์จะทำนิติกรรมเกี่ยวแก่ทรัพย์สินของผู้เยาว์ทั้งสี่คนดังกล่าวนี้มาแล้ว กล่าวคือ ขายที่ดินโฉนดที่ 4258 ตำบลบ้านอำเภอบางรัก จังหวัดพระนคร มีชื่อผู้เยาว์ทั้งสี่เป็นเจ้าของ กับสัตรีร่วมกับนายประทุม ยังสุสิงห์ จึงขอให้ศาลมีคำสั่งอนุญาตให้ทำนิติกรรมดังกล่าวนี้ ประมาณ [illegible] เดือนมา [illegible] ตรา [illegible]

ฉะนั้นใดนัดไต่สวนคำร้องขอนี้ ในวันที่ 22 มกราคม 2486 เวลา 13.0 นาฬิกา ถ้าผู้ใดจะคัดค้านคำขอ ขอนี้ประการใดให้ยื่นคำร้องคัดค้านก่อนกำหนดนัด คำร้องจะเป็นอย่างใดให้ที่ศาลสาย

ประกาศมาณวันที่ 19 ธันวาคม 2485

เสมียน วาทิน
ผู้พิพากษา
23/12/85

น้ำมันเอซีไล
บริสุทธิ์

สีสวย ไม่มีกลิ่น
ใช้สำหรับทำเครื่องสำอางค์ เช่น
น้ำมันไส ผม, ครีมไส่ผม
น้ำมันทำไส้ผมตก และดำ
บำรุงรากผม

บรรจุกะป๋องพิเศษ
ไแกลลอน

บริษัท ไทยอิผดัสตรีส์ (1932) จำกัด

น.ส.พ.ของเราปัจจุบันนี้ มีเกียรติสูงแล้ว

(ต่อจากหน้า 8)

สมาคม หนังสือพิมพ์แห่งประเทศไทยในยุคนี้ ฉันรู้สึกว่า สมาคมนี้ได้มีชีวิตสดใสขึ้นจริงๆ จึงปนที่พอใจ และพากภูมิใจฉันหย่างยิ่ง เพราะว่า ตามความรู้สึก ของฉันนั้น การร่วมจิตร่วมมือ ของ หนังสือ พิมพ์ได้มีความสำคัญแก่ชาติบ้านเมืองเปนอันมาก จะเห็นได้ว่า ก่อนหน้าเกิดเหตุคับขันครั้งนี้ ประชาชนยังมีความคิดเห็นแตกต่างกันหยู่บ้างเปนกลุ่มๆ ผลร้ายของการแตกแยกความคิดเห็นในยามประเทศผเชิญหน้ากับเหตุฉุกเฉินเปนเรื่องร้ายแรงเพียงไร ย่อมเปนที่ประจักษ์ชัดหยู่ แต่ครั้นเมื่อหนังสือพิมพ์ร่วมจิตร่วมใจกันได้ประสานความคิดเห็นเปนแนวเดียวกันได้ โดยมีสมาคมหนังสือพิมพ์เปนหลักประสานงานทางฝ่ายประชาชนทั่วไปก็สำนึกในความจำเปนของการร่วมแนวทางและได้บังเกิดความสามัคคีขึ้น ตามที่ท่านนายกสมาคมหนังสือพิมพ์แห่งประเทศไทยได้กล่าวยกย่อง และได้ให้เกียรติหย่างสูงแก่ฉัน ว่าฉันเปนผู้นำชาติให้ผ่านพ้นภัยมาด้วยดีนั้น ฉันขอขอบคุณและรู้สึกเปนเกียรติยศหย่างสูง การที่ชาติผ่านพ้นภัยมาด้วยดีดังกล่าวมิใช่อื่นไกล เปนเพราะความสามัคคีของประชาชาวไทยเราขณะนี้ดียิ่ง ถือหลักว่าอะไรว่าตามกัน เปนกำลังต่อต้านเหตุร้ายต่างๆ จนเกิดผลประจักษ์ทำให้เปนที่เชาใจคนะรัฐบาลในอันที่จักดำเนินงานสร้างชาติ และบำรุงรักสาชาติในด้านต่างๆ ได้ด้วยดีตลอดไป ฉันได้เคยปรารภมานานแล้ว ตั้งแต่เริ่มเปลี่ยนแปลงการปกครองว่า การปลูกความสามัคคีในชาติไทยในหมู่คนไทยนั้น ไม่ใช่ของยากเย็นอะไร ฉันคิดเห็นหย่างแน่ใจว่า หนังสือพิมพ์นี้แหละเปนเครื่องปลูกความสามัคคีได้ดีที่สุด เปนสื่อสำคันระหว่างรัฐกับราสดร รัฐบาลจะปฏิบัติงานของชาติให้ลุล่วงไปด้วยดีได้ ก็ต้องหมั่นสำหรวดตรวดตรา อ่านหนังสือพิมพ์ฟังเสียงหนังสือพิมพ์หย่างไหนหนังสือพิมพ์ว่า ไม่ดี ก็ถือเปนมติมหาชนแก้ไขเสีย ซึ่งการแก้ไขนี้ หาได้เปนประโยชน์โดยฉเพาะแก่รัฐบาลเท่านั้นไม่ ได้อำนวยประโยชน์ไปสู่ประเทศชาติโดยตรงด้วย ฉันขอยืนยันหย่างแน่นอนว่า รัฐบาลคนะนี้ฟังเสียงประชาชน และพยายามหยู่เปนนิจที่จะปลอยให้มีเสรีภาพ ในการเขียนหย่างเต็มที่และเมื่อพูดถึงเสรีภาพ ขอให้เปนที่เข้าใจและเห็นใจรัฐบาล ที่อาดมีบางสิ่งบางหย่างจำเปนที่จะทำให้ถูกใจเสมอไปไม่ได้ เพราะสถานะสงครามและความคับขัน ซึ่งเปนเหตุการนี้ฉเพาะหน้าบังคับ ความจำเปนต่างๆของชาติดังกล่าวนี้ ฉันหวังเปนหย่างยิ่งว่า เพื่อความปลอดภัยของชาติ อ่าอะไรว่าตามกัน นั้นแหละเปนหลักสำคันที่จะทำให้พวกเรายืนดีเสียสละเปนชาติพลี

หวนพูดถึงความแน่ใจของฉันที่ว่าหนังสือพิมพ์เปนสื่อบังเกิดความสามัคคีได้ดีที่สุดนั้น ฉันขอยืนยันอีกครั้งหนึ่งว่า ได้ปรากฏความจริงสมดังที่ฉันคาดคิด ขณะนี้ฉันดีใจเปนที่สุดว่าใครๆก็เห็นชัดว่า หนังสือพิมพ์ไทยเรามีมาตรฐานสูงเทียมบ่าเทียมไหล่กับหนังสือพิมพ์ทั่วไปในอารยะประเทศผิดกันไกลกับยุคก่อนๆ ซึ่งได้รับความดูหมิ่นถิ่นแคลนหยู่เปนส่วนมาก หนังสือพิมพ์ของเราในปัจจุบันนี้ แม้จะหยู่ในสถานะสงคราม มีความจำเปนต้องตั้งเจ้าหน้าที่ตรวดข่าวและอุปกรนการพิมพ์แพง หนังสือพิมพ์ก็ยังพยายามทำงานเสนอข่าว เสนอความเห็นและจัดรูปร่างหน้าตาได้ประณีตหมดจดทำให้เปนที่น่านับถือมาก และเมื่อพูดถึงบทบาทหนังสือพิมพ์ เท่าที่เกี่ยวกับการบ้านเมืองโดยตรงแล้ว ฉันเห็นว่า หนังสือพิมพ์เปนองค์การของชาติโดยแท้ ไม่ใช่เปนของรัฐบาล ฉะนั้นหนังสือพิมพ์ย่อมมีส่วนสัมพันธ์ในงานสร้างชาติ และงานป้องกันรักสาชาติ อันเปนหน้าที่ของแนวหลัง ซึ่งควบคู่กับงานแนวหน้าของบันดาเหล่านักรบโดยแท้จริง

ฉันขอย้อนมากล่าวถึงการตรวดข่าวอีกสักเล็กน้อย คือ เปนที่ซาบหยู่ทั่วกันแล้วว่า ภาวะการเมืองในสถานะสงครามนั้น มีหลายสิ่งหลายหย่างที่เปนความจำเปนของชาติ และเปนความลับของทางราชการ เพื่อประโยชน์ของการสงครามหรือเหตุการนี้อื่นๆรอบด้าน ก็ต้องมีบ้างที่หนังสือพิมพ์อาดไม่รู้แจ่มแจ้ง พูดไปเขียนไป อาดไม่ปลอดภัยดังนี้ จึงได้ตั้งเจ้าหน้าที่ตรวดข่าวเปนผู้กลั่นกรองอีกชั้นหนึ่ง ซึ่งฉันขอรับรองว่า ถ้าพ้นสถานะการนี้ลับขันดังกล่าวแล้วเมื่อใด จะปลอยให้มีเสรีภาพในการเขียนเต็มที่ และขอยืนยันว่า ที่พูดนี้ไม่ต้องการประโยชน์ใดๆเลย แต่เปนเพราะเห็นว่า หนังสือพิมพ์ของเราปัจจุบันนี้มีเกียรติสูงแล้ว จึงตั้งใจจะอุปการะเท่าที่สามาถจะทำได้

ในที่สุดนี้ ในถานะที่หนังสือพิมพ์จะได้ร่วมรับใช้ประเทศชาติในขวบปีใหม่ด้วยความจเรินก้าวหน้าต่อไป ฉันขออำนวยพรให้ท่านนายกสมาคมหนังสือพิมพ์ คนะกัมการสมาคมหนังสือพิมพ์และหนังสือพิมพ์แห่งประเทศไทยจงประสบความจเรินรุ่งเรือง ก้าวหน้าสวัสดีมีโชคชัย บริบูรน์ด้วยสรรพสิ่งมิ่งมงคลโดยทุกประการ ทั้งขอให้สมาคมหนังสือพิมพ์แห่งประเทศไทยจงก้าวหน้ารุ่งโรจน์สืบไป และขอท่านทั้งหลายได้รับความขอบคุณด้วยความจริงใจจากฉันและคนะรัฐบาลด้วย

ถัดจากนี้ ท่านผู้นำของชาติได้กรุนาสนทนาปราสัยกับบันดาผู้ที่ไปในการนี้ด้วยความสนิทสนมถึงเรื่องราวต่างๆอีกหลายเรื่อง เมื่อถึงเวลาอันสมควร คนะกัมการ ส.น.ท. และชาวคนะหนังสือพิมพ์ไทยจึงได้อำลาพนะท่านนายกรัฐมนตรีกลับ รวมเวลาแห่งการเยี่ยมคำนับอำนวยพรในวาระขึ้นปีใหม่นี้ พนะท่านนายกรัฐมนตรีได้หยู่รวมกับคนะที่ไปนี้เกือบ 2 ชั่วโมง

เรียนเปียโนส์วิงหรือแจ๊สส

"ส. สกุลสิงห์" เปนผู้สอน โปรดติดต่อที่

ห้างอีสเติมเปียโน มุมถนนสี่พระยา โทร. 30539

วันอาทิตย์ที่ 10 มกราคมนี้ จะมีการสดงสไตล์การบันเลงออร์เค็สตร้าแลการโซโลเปียโนส์วิงของเค้าน์ทเบซี่ เพลง "One O'clock Jump", "Every Tub", "Doggin' Around", "Topsy", "Out The Window" นะสถานที่ๆเคย

ประกวดฝีมือประดิษฐ์สิ่งของด้วยไม้ไผ่

(ต่อจากหน้า 3)

ประดิษฐ์สิ่งของด้วยไม้ไผ่และดิน ขึ้นในงานฉลองวันชาติ 2486 วัตถุที่จะใช้ในการประกวดต้องเปนวัตถุที่มีกำเนิดและทำได้ในประเทศไทย

การประกวดแบ่งออกเปน

(ก) สิ่งประดิษฐ์ด้วยไม้ไผ่ แยกออกเปน 3 ประเภท

(1) เครื่องเรือน เช่น ตู้ โต๊ะ เตียง เก้าอี้ และม้านั่ง ฯลฯ

(2) เครื่องใช้ที่ทอหรือจักสาน เช่น เสื่อ มู่ลี่ แผง หรือฉากสาน ชะลอม กะบุง และตะกร้า ฯลฯ

(3) เครื่องเบ็ดเตล็ด (ก) เครื่องใช้ เช่น ร่ม โคม พัด หมวก เชือกช้อนซ่อม เครื่องเขียน กาน้ำ ถ้วยน้ำ หีบบุหรี่ ไม้กีฬา และกะบวย ฯลฯ

(ข) เครื่องกีฬาและเครื่องเล่น เช่น ทนู ดังเบ็ด และตุ๊กตา ฯลฯ

(ข) สิ่งประดิษฐ์ด้วยดิน แยกออกเปน 3 ประเภท

(1) เครื่องใช้จำเปนสำหรับการครองชีพ

(ก) ชนิดใหญ่ เช่น โอ่ง อ่าง ฯลฯ

(ข) ชนิดเล็ก เช่น คนโทน้ำ ถ้วยน้ำ หม้อ บาตรพระ ครก อั้งโล่ และเครื่องสุขภัณฑ์ ฯลฯ

(2) เครื่องใช้ทั่วไป เช่นกะถางต้นไม้ แจกัน ไห ท่อน้ำ และอิฐก่อต่าง ๆ ฯลฯ

(3) เครื่องเบ็ดเตล็ด เช่นตุ๊กตาและเครื่องเล่นอื่น ๆ ฯลฯ

การประกวดนี้ได้จัดให้มีทั่วประเทศ เพื่อจะให้พี่น้องชาวไทยได้เข้าประกวดกันโดยทั่วถึง แบ่งออกเปน 2 ตอนคือ.-

ตอนที่ 1 ประกวดภายในจังหวัดหนึ่ง ๆ โดยข้าหลวงประจำจังหวัดและอำเพอเปนเจ้าหน้าที่ดำเนินการ

ตอนที่ 2 ประกวดเปนส่วนรวมชิงรางวัลที่จังหวัดพระนคร โดยคณะกัมการจัดงานฉลองวันชาติเปนเจ้าหน้าที่ดำเนินการ

ทั้งนี้ได้จัดเงินรางวัลขึ้นไว้ให้ทุกจังหวัด สำหรับสิ่งประดิษฐ์ด้วยไม้ไผ่ 4 รางวัล และสิ่งประดิษฐ์ด้วยดิน 4 รางวัล รวม 8 รางวัล อำเพอใดมีผู้เข้าประกวดได้รับรางวัลมากกว่าอำเพออื่น ๆ ในจังหวัดของตนจะได้รับถ้วยเปนรางวัลพิเศษสำหรับอำเพอด้วย

สิ่งที่ส่งเข้าประกวดชนะได้รับรางวัลในจังหวัดต่าง ๆ นั้นจะได้ส่งเข้ามาประกวดที่พระนครในงานฉลองวันชาติ 2486 มีรางวัลให้ไว้ประเภทละ 5 รางวัล รางวัลที่ 1 เปนเงินไม่เกิน 600 บาท

จังหวัดใดเข้าประกวดได้ชนะเลิศจะได้รับรางวัลพิเศษสำหรับจังหวัดอีกต่างหากจากรางวัลที่ให้แก่บุคคลผู้ชนะในการประกวด รางวัลพิเศษสำหรับจังหวัดนี้ รางวัลที่ 1 เงิน 1,000 บาท และถ้วยเงิน 1 ใบ กับรางวัลที่ 2 เงิน 500 บาท และถ้วยเงิน 1 ใบ

ในการนี้พนะท่านนายกรัฐมนตรีได้อนุญาตเงินที่จะใช้จ่ายไว้ 50,000 บาท จึงขอเชิญชวนพี่น้องชาวไทยทั้งหลายประดิษฐ์สิ่งของดังกล่าวเข้าประกวดในจังหวัดของตน รายละเอียดและกติกาการประกวดนี้จะขอซาบได้ที่อำเพอและจังหวัดทุกแห่ง

สรรพสามิตชักชวน

(ต่อจากหน้า 3)

ในกรณีที่กรมสรรพสามิตรับติดต่อและให้รายละเอียดได้ ขอให้ผู้ที่สนใจไปสอบถามที่กรมสรรพสามิตถนนสี่พระยา หรือที่ขอสินค้าของสำนักงานกลาง บริษัทจังหวัดทุกแห่ง อนึ่งผู้ที่มีใบอนุญาตจำหน่ายและหมดอายุแล้ว สมควรจะรีบไปขอต่อใบอนุญาตเสีย เพราะใบอนุญาตทุกชนิดได้สิ้นสุดลงเมื่อ 31 ธ.ค. 85 นี้แล้ว

ยี่ปุ่นพอใจไทยเรื่องล้างชาติ

(ต่อจากหน้า 1)

2. ความนึกคิดของชาวยี่ปุ่นที่มีต่อชาวไทยในยามสงคราม

3. ความสัมพันธ์ระหว่างไทยกับยี่ปุ่น

สำหรับข้อ 1 นั้น การจัดระเบียบในยามสงครามของยี่ปุ่นในปีแรกของการดำเนินการสงครามในมหาอาเซียตะวันออกนี้ อาจกล่าวได้ว่ายี่ปุ่นได้หยู่ในสถานะแห่งความมั่นคง การสงครามครั้งนี้ไม่ใช่สงครามอันใหญ่โตแต่หย่างเดียว แต่เปนสงครามที่ทำให้ชาวอาเซียได้สำนึกตนอีกด้วย การที่ประเทศยี่ปุ่นได้ดำเนินสงครามครั้งนี้ถ้าจะพูดถึงตัวหย่างอันดีของชาวยี่ปุ่นที่ขึ้นหน้าขึ้นตาแล้ว ยี่ปุ่นได้มีสมาคมช่วยเหลือการงานของประเทศเกิดขึ้น และองค์การนี้เปนองค์การที่ประชาชนชาวยี่ปุ่นได้ร่วมมือกับรัฐบาลยี่ปุ่น ซึ่งราสดรชาวยี่ปุ่นรับไปจัดทำ เมื่อปีกลายนี้ได้มีการเลือกตั้งประธานของสมาคมนี้ ทั้งได้มีการสแดงข้อนึกคิดของราสดรชาวยี่ปุ่นกับรัฐบาลซึ่งหยู่ในระดับเดียวกัน รวมทั้งด้านกเสตรและการเสถกิจ ซึ่งชาวยี่ปุ่นทุก ๆ คนจะได้พยายามนำผลประโยชน์ให้มีแก่ประเทศชาติให้มากยิ่งขึ้น ซึ่งยี่ปุ่นได้มีนโยบายที่จะผลิตภันฑ์ให้มากยิ่งขึ้น เพื่อจะต่อต้านกับกำลังเงินของฝ่ายสัมพันธมิตร ในเรื่องนี้หวังว่าประชาชนชาวไทยคงจะเข้าใจและไว้วางใจเปนแน่

ข้อต่อมาก็คือความรู้สึกนึกคิดของประชาชนชาวยี่ปุ่นที่มีต่อชาวไทย ในเรื่องนี้ท่านเคสกได้กล่าวว่า พายหลังจากการเปลี่ยนแปลงการปกครองเปนต้นมา พนะท่านนายกรัฐมนตรีท่านผู้นำของไทย ก็ได้พยายามดำเนินงานของชาติเพื่อให้ชาติจเริญขึ้นเปนลำดับ และในระหว่างที่ได้ดำเนินงานหย่างเต็มความสามาถนี้ ก็ได้เกิดสงครามในมหาอาเซียขึ้น ซึ่งนับว่าเปนการฝึกหัดจิตใจให้แก่ไทยเปนหย่างยิ่ง ชาวยี่ปุ่นมีจิตใจนิยมและเห็นชอบต่อการล้างชาติ และการเลิกทาสนานมาแล้ว ยกตัวหย่างเช่นจีนนั้น ดร. ซุนยัตเซ็น ซึ่งชาวจีนนะมนับถือให้เปนบิดา ก็ได้รับการช่วยเหลือจากยี่ปุ่น จึงได้ดำเนินกิจการไปสมกับความมุ่งหมาย สำหรับประเทศไทย ซึ่งมีพนะท่านนายกรัฐมนตรีเปนผู้นำนั้น ก็ได้พยายามล้างชาติไปพลาง และดำเนินการรบไปพลาง ซึ่งประชาชนชาวยี่ปุ่นได้เห็นอกเห็นใจและเข้าใจเปนหย่างดี

(มีต่อหน้าหลัง)

นายกะแสร์ วสุวัต แทน
บริษัทสรีกรุง จำกัด เจ้าของ
นายวิรัช บูรนศิลปิน บรรนาธิการ
ผู้พิมพ์ และผู้โฆสนา
สำนักงาน เลขที่ 58-60
อาคาร 4 ถนนราชดำเนิน
พิมพ์ที่โรงพิมพ์สรีกรุง สพานมอน

ปีที่ 23 ฉบับที่ 5171 วันพฤหัสบดีที่ 7 มกราคม พ.ศ. 2486 ขึ้น 2 ค่ำ เดือนยี่ ปีมะแม จ.ศ. 1304 ราคา 6 สตางค์

ท่านนายกฯให้อุปการะเด็กที่เกิด 1 ม.ค.

เด็กที่เกิดในวันที่ 1 ม.ค.2486 จะได้รับอุปการะในการหยูดีกินดี เพื่อเปนกำลังของชาติต่อไป

โดยที่รัฐบาลได้คำนึงถึงสุขภาพและความเปนหยู่ของเด็กไทยซึ่งจะเปนกำลังของการสร้างชาติในอนาคตกาล เมื่อคำนึงถึงเรื่องนี้เปนจุดหมายสำคัญ จึงจำเปนจะต้องวางนโยบายเสียแต่ต้น ในกรณีนี้พนะท่านจอมพล ป. พิบูลสงคราม นายกรัฐมนตรี ได้เห็นความจำเปนของเด็กไทยก่อน จึงได้มีบัญชาให้อุปการะเด็กไทยที่เกิดในวันที่ 1 มกราคม 2486 ทั้งนี้เพราะท่านนายกเห็นว่า วันที่ 1 มกราคม 2486 นี้ เปนวันอุดมเริกส์ต้นปีใหม่ และเด็กที่เกิดในวันนี้ย่อมถือเปนสุภนิมิตรอันดีที่จะกระตุ้นเตือนให้เกิดความรักชาติ มีกำลังใจในการสร้างชาติหย่างเข้มแข็ง โครงการที่ท่านนายกได้วางไว้เพื่ออุปการะเด็กไทยที่เกิดในวันที่ 1 มกราคมนี้ มีความมุ่งหมายดังนี้คือ ขั้นแรกจะสำหรวจจำนวนเด็กไทยที่เกิดวันที่ 1 มกราคม 2486 นี้ให้ทั่วประเทศเพื่อซาบจำนวนแน่นอน และเมื่อได้ซาบจำนวนแล้ว ก็จะดำเนินการช่วยเหลือ คือให้ช่วยให้เด็กเหล่านี้ได้หยูดีกินดี มีสุขภาพและอนามัยสมบูรณ์ทั้งยังจะดูและให้ได้รับการศึกษาหย่างเต็มที่ นอกจากนี้ยังจะให้ความช่วยเหลือและอุปการะในกรณีอื่น ๆ อีกที่เห็นว่าสมควรและจำเปน

และเพื่อที่จะให้งานนี้ดำเนินไปด้วยดี พนะท่านนายกจึงตั้งกัมการชุดหนึ่งเพื่อดำเนินงานนี้ ซึ่งมีพระนามและรายนามดังนี้.

นายแพทย์เกียรติ วิเชียรแพทยากม เปนประธานกัมการ พร้อมด้วยท่านกัมการดังนี้คือ น.อ. ถวัลย์ จำรูง นาวาสวัสดิ์ ร.น. พล ตรี ประยูร ภมรมนตรี พ.ท. หยิงละเอียดพิบูลสงคราม พระวรวงศ์เทอ พระองค์เจ้าวรรณไวทยากร และอธิบดีกรมมหาดไทย เลขาธิการสภาวัฒนธรรมแห่งชาติ พ.ต. เผ่าสรียานนท์ นายเพียร ราชธรรมนิเทศ พ.อ. เรืองวิระยุทธ นายจำหรัด สรวิสูตร นายบุ่น จาติกวนิช นายมั่น ชูชาติ นายคง รักไทย นางนิล บรรณสิทธิวรสาส์น นางฟุเกียรติ ประทีปะเสน เปนกัมการ

ซายว่าคณะกัมการชุดนี้ได้เริ่มประชุมเปนครั้งแรกเมื่อวันที่ 5 ม.ค. นี้แล้ว

ยี่ปุ่นพอใจไทยเรื่องสร้างชาติ

(ต่อจากหน้า 1)

จึงรอสแดงความเคารพอีกครั้งหนึ่ง การนี้จะเห็นได้จากที่พนะท่านเอกอัครราชทูตไทยประจำกรุงโตเกียว ซึ่งกลับมา และให้สัมภาสน์แก่ผู้แทนหนังสือพิมพ์แล้ว แต่ว่าเหตุผลในการสร้างชาตินั้นใหย่ยิ่งมาก การสร้างชาติของไทยนี้เกี่ยวกับการแพ้ชนะของการสงครามในครั้งนี้ด้วย ดังนั้นจึงเปนการสมควนหย่างยิ่งที่จำต้องชี้แจงให้ผู้ที่ไม่เข้าใจในความมุ่งหมายได้เข้าใจหย่างแท้จริงต่อไป

ในข้อสุดท้ายนั้นตลอด พ.ศ. 2485 ได้มีพิเศษต่าง ๆ อันเกี่ยวกับไทยและยี่ปุ่น จะนั้นจึงเห็นว่าประเทศไทยกับประเทศยี่ปุ่นได้หยู่ในโชคชาตาหย่างเดียวกัน ซึ่งไม่สามาถจะหลีกเลี่ยงกันได้ ข้อที่ว่าการรวมมือด้วยกันและจะเวินด้วยกันนี้หมายความถึงว่าไม่ใช้เปนข้ออ้างเปล่า ๆ แต่เมื่อจะเวินต่อไปนี้ก็จำเปนจะต้องอาศัยซึ่งกันและกันเปรียบได้เช่นเดียวกับวิญญาณของไทยกับยี่ปุ่น ซึ่งจะต้องมีความสัมพันธ์ให้สนิทแน่นแฟ้นยิ่งขึ้นเปนลำดับ จากการเคารพอธิปไตยซึ่งกันและกันนี้ได้ทำให้เกิดผลหย่างใหย่หลวงในความสัมพันธ์ระหว่างไทยกับยี่ปุ่น และต่อไปการติดต่อเปนส่วนตัวระหว่างไทยกับยี่ปุ่นก็จะเปนหน้าที่ของเราโดยตรง ซึ่งความสัมพันธ์ได้ดำเนินมาสนิทสนมเพียงไรนั้น คงจะซาบข่าวดีหยู่แล้ว บันดาคนไทยที่ไปศึกษาหยู่ในประเทศยี่ปุ่นหยางผาสุกนั้นจะเปนผู้บอกได้เปนหย่างดี ฉะนั้นขอให้ประชาชนชาวไทยและชาวยี่ปุ่นได้ร่วมเปนน้ำหนึ่งใจเดียวกันให้สนิทสนมแน่นแฟ้นยิ่งขึ้น

ผู้แทนหนังสือพิมพ์ได้ถามว่าท่านโลสกมีความเห็นในการเบลียนเอกอัครราชทูตเยอรมันประจำกรุงโตเกียวหย่างไรบ้าง

นายวาตานาเบ ตอบว่า เสียใจมากที่ยังไม่ได้รับรายละเอียดเปนทางการ สำหรับความเห็นแล้ว อดีตเอกอัครราชทูตเยอรมันประจำประเทศจีนผู้นี้เปนผู้มีความชอบในความสัมพันธ์ระหว่างเยอรมัน อิตาลี และยี่ปุ่นมาก ทั้งได้เปนนักการทูตที่ดีชั้นผู้หนึ่งด้วย

โลกในรอบ 24 ชั่วโมง

(ต่อจากหน้า 1)

ได้ประกาศห้ามมิให้ทหานสหรัฐพกมีดปลายหลมที่มีขนาดยาวกว่า 3 นิ้ว ขณะเดินไปตามถนน ดังนั้นจึงเปนที่คาดหวังกันว่าต่อไปจำนวนทหานที่พกอาวุธเหล่านี้คงจะลดน้อยลงเปนลำดับ

วิทยุเยอรมัน

โรสเวลท์ให้ควบคุมพาหนะ

วอชิงตัน 5 ม.ค. - ประธานาธิบดีโรสเวลท์ได้ออกกริดีกาว่าตั้งแต่บัดนี้ไป รถยนต์รถรางและเรือโดยสานทุกชนิดจะต้องหยู่พายใต้ความควบคุมของกองพาหนะขนส่งยามสงคราม

- วิทยุเยอรมัน

ออกกดไห้ข้าราชการทุกคนเอาใจใส่

(ต่อจากหน้า 1)

1. ข้าราชการทุกคนจะต้องเอาใจใส่ปฏิบัติการงานมิให้ชักช้า งานใดแม้มิใช่หน้าที่ หากสามาถจะปฏิบัติช่วยเหลือได้ ก็ให้ปฏิบัติโดยทันที

2. ข้าราชการผู้ใดจะเลยไม่ปฏิบัติหน้าที่ให้ครบถ้วน หรือไม่ช่วยเหลือข้าราชการด้วยกัน ซึ่งสามาถจะช่วยได้แล้ว จะต้องมีความผิดหย่างร้ายแรง ซึ่งอาดถูกปลดออกจากหน้าที่ทันที

ข้าราชการคนใดทำผิดวินัยตามข้อ 2 ให้เจ้ากระทรวงผู้บังคับบัญชารายงานต่อผู้บัญชาการทหานสูงสุด เพื่อพิจารนาและปฏิบัติตามสมควนต่อไป