อิสราเอลกับพม่าชนะลอยลำเข้าชิงชนะเลิศฟุตบอลเยาวชน

ผู้การกองปราบฯยึดเส้นตายจับ'มือปืน'ใน3วัน
แฉแผนสังหารเมียเจ้ากรมสวัสดิการ ทบ.
รู้ตัวจะถูกฆ่าก่อนตาย15วัน!

ที่ดินจังหวัดระยองหาย 25,000 ไร่
นายเหมืองได้เพ็ดร้อนกรณีผูกขาดดีบุก

แนวหน้าแห่งยุค
เดลิมิเรอร์
ฉบับที่ 5732 ประจำวันอังคารที่ 4 พฤษภาคม พ.ศ. 2508 ราคา 1 บาท

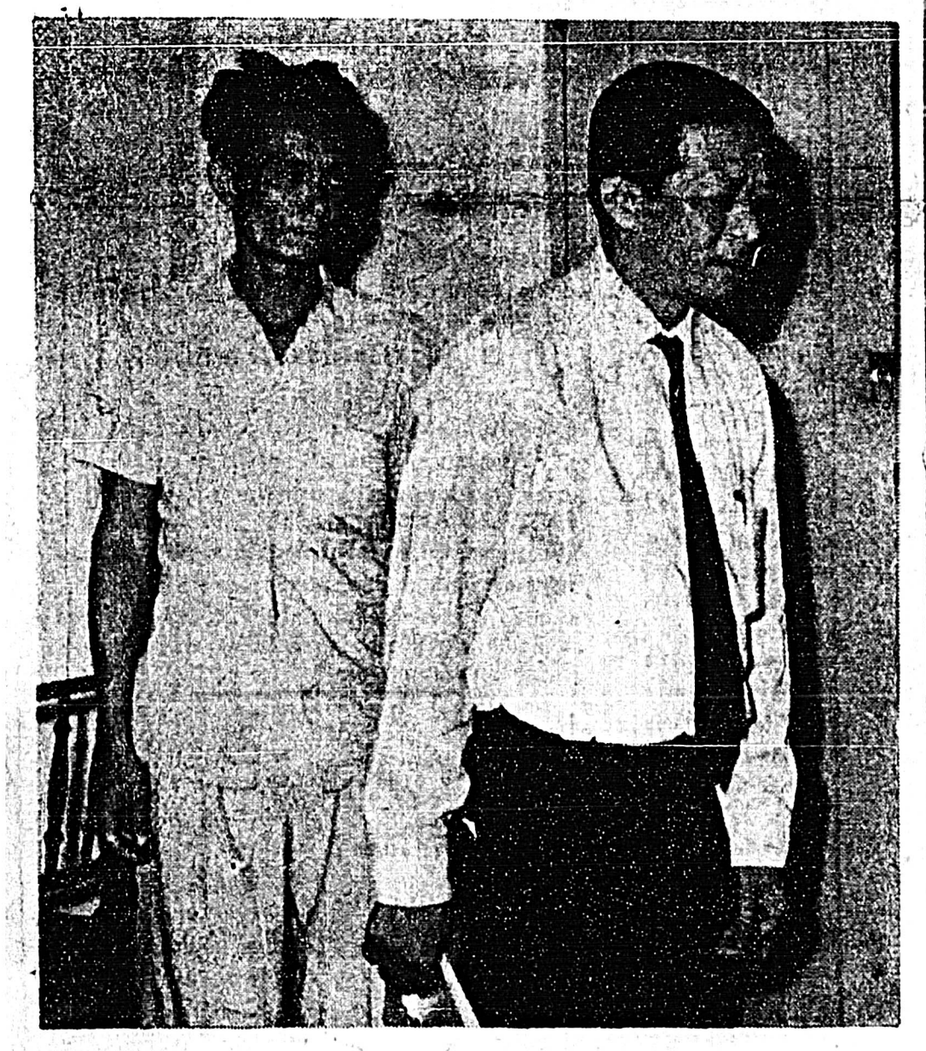

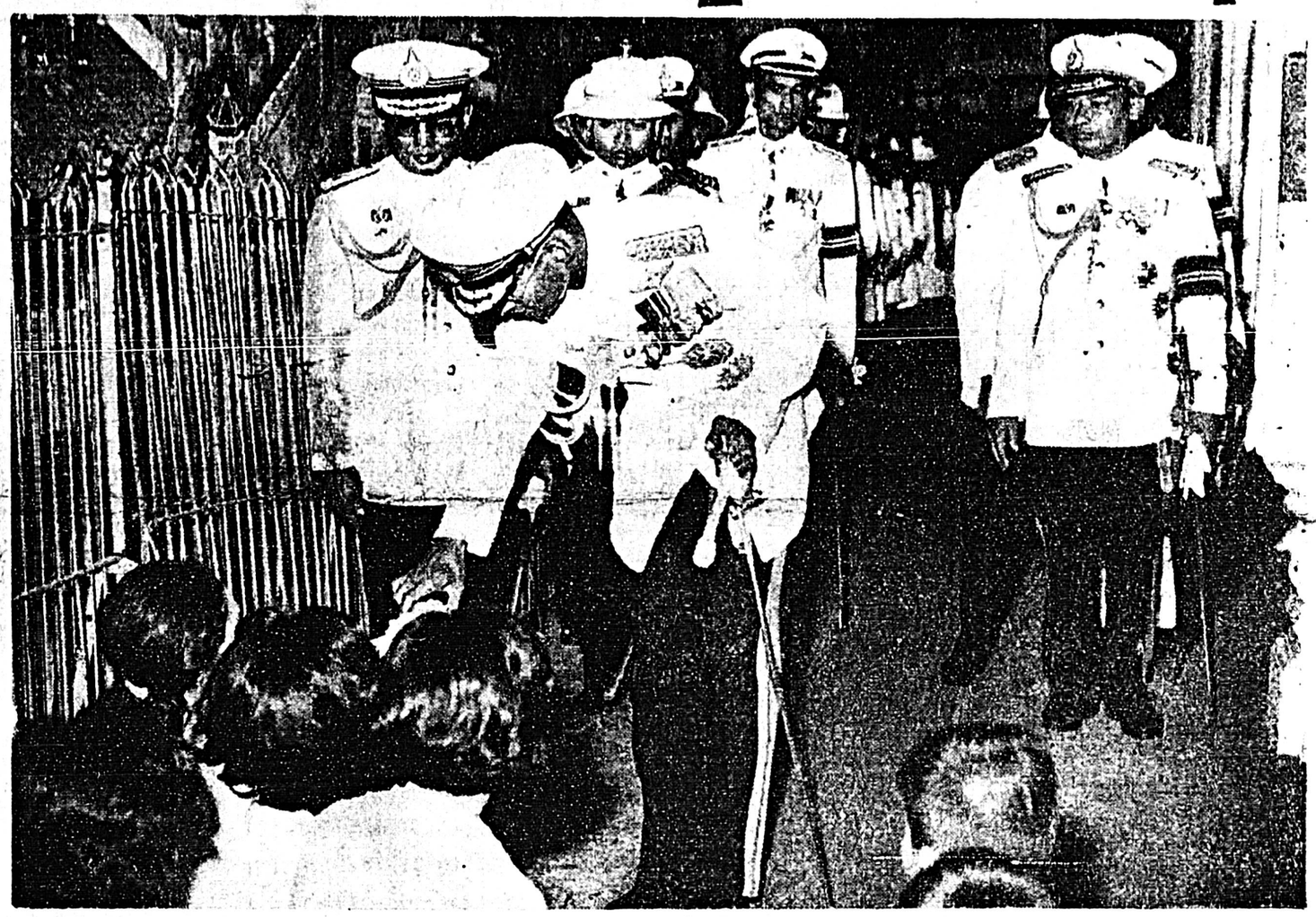

อ.ท.ท.

แจ้งขอให้ตำรวจน้ำคุ้มกัน 'มือปืน'เช่าบังกาโลรอโอกาส 7วัน

คดีสะเทือนขวัญ สองมือปืนบุกรวัดระ-สุนสังหารภรรยาพลตรีโกศล อ่อนสุวรรณ เจ้ากรมสวัสดิการทหารบก ที่บังกาโลหาดพัทยา ใกล้

☐ อ่านต่อหน้า 16

● ทรงตรึงหมุดธงชัยเจลิมพล [บน] พระบาทสมเด็จพระเจ้าอยู่หัว เสด็จไปยังวัดพระศรีรัตนศาสดาราม เพื่อทรงประกอบพระราชพิธีตรึงหมุดธงชัยเจลิมพล สำหรับพระราชทานแก่หน่วยทหารในกองทัพบก และกองทัพที่ 1 กรมทหารราบที่ 1 พรานเบ็ดเตล็ดรักษาพระองค์ เมื่อเช้าวันนี้

[ซ้าย] คณะกรรมการสำรวจจากระยองและชลบุรี กำลังร่วมกันสำรวจที่ดินในบริเวณ 25,000 ไร่ ซึ่งเป็นเป้าหมายของจังหวัดไทย.

ฝรั่งกายศาเกียง เป็นเสืออากาศ จากฮาวาย

ฝรั่งตะลุยไนท์คลับแล้วไปตายบนเตียง ข้างพาร์ตเน่อร์สาว เป็นเสืออากาศจากฐานทัพเกาะฮาวาย เข้า

☐ อ่านต่อหน้า 16

● สอบพยาน

[บน] เจ้าหน้าที่ตำรวจกำลังนำนายวิชัย ชำดี ผู้ดูแลบังกาโลที่หาดพัทยาของ พล.ต. โกศล อ่อนสุวรรณไปสอบสวนกรณีมาตรรมนางอุไร อ่อนสุวรรณ ภรรยา พล.ต. โกศล ที่กองปราบปรามเมื่อวานนี้ [ล่าง] การประชุมระหว่างเจ้าของเหมืองแร่กว่าร้อยคน กับบริษัทไทยแลนด์สเมลติ้งแอนด์รีฟายนิ่ง ซึ่งจะตั้งโรงงานถลุงและผูกขาดการซื้อดีบุกที่ศาลาสันติธรรมเมื่อวานนี้.

บริษัทที่จะตั้งโรงถลุงไม่มีทุนพอ ประชุมเสร็จบ่นว่า'ถูกมัดมือชก'

การประชุมบรรดา นายเหมือง และผู้ซื้อแร่ 100 คนเศษ ซึ่งกระทรวงพัฒนวการแห่งชาติจัดขึ้น เพื่อทำความตกลงกับบริษัท ไทยแลนด์สเมลติ้ง

☐ อ่านต่อหน้า 16

ปรับสาวไทย รักหนุ่มฝรั่ง

สาวไทยผู้ให้ที่พักแก่ฝรั่ง ต่างชาติ และศาสนาในเมืองไทย โดยยึดถือ 'ความรัก' ระหว่างเพศเป็น 'อมตะ' ได้ถูกศาลพิพาก

☐ อ่านต่อหน้า 2

ก่อนขึ้นแท่น

☐ มาเลเซีย-ฮ่องกง
☐ เข้าชิงที่ 3
อิสราเอล กับ พม่า
☐ อ่านต่อหน้า 2

ผู้บัญชาการ มณฑลทหารบกที่1 ให้การกบฏ3ธค.

ผู้บัญชาการมณฑลทหาร

☐ อ่านต่อหน้า 2

อยู่ดี ๆ กลายเป็นของชลบุรี เพราะพ่อค้าที่ไปสร้างโรงงาน

ที่ดินประมาณ 25,000 ไร่ ในเขตจังหวัดระยองถูก'อม' ไปสร้างเป็นโรงงาน แล้วขึ้นโฉนดเป็นเขตจังหวัดชลบุรี เล่นเอาโรงเรียนประชาบาล

☐ อ่านต่อหน้า 2

รายละเอียด 30 โจรปิดตลาดปล้น จับได้2 มีทองเต็มกระเป๋า

เจ้าของร้านขายทอง ที่ถูกสามสิบโจรปล้นและคุมตัวไปเป็นประกัน เผยวินาทีที่ถูกโจรคุมตัว

☐ อ่านต่อหน้า 2

ท.ท.ท. ถ่ายทอด

□ ต่อจากหน้า 13

คุณอู๊ดดี้ ของ 'ชนุทอง' ที่เฉลิมกรุง ในคืนวันที่ 4 นี้ เพื่อเก็บเงินบำรุงมูลนิธิราชประชานุเคราะห์ ในพระบรมราชูปถัมภ์ ซึ่งนอกเหนือจากการแสดงของวงดนตรีดีกะวัฒน์แล้ว ยังได้เสนอ พิศมัย วิไลศักดิ์ ผู้ชะลำชักราก์ ในชุดที่ให้ชื่อว่า 'มโหรีราชูปถัมภ์' อีกด้วย และเพื่อให้การรำในชุดนี้ดีเด่นเป็นพิเศษ พิศมัยได้บอกงดการถ่ายทำภาพยนตร์ชั่วคราวเพื่อซักซ้อมในชุดดังกล่าว

จากการจัดรายการแสดงบนเวทีอย่างมโหฬารครั้งนี้และจากการที่ชนุทองได้รับพระราชทานเสมางาวัลพิเศษนี้เองทางสถานีวิทยุ ท.ท.ท. จึงได้ถือถ่ายทอดรายการบนเวทีทั้งหมดออกอากาศในคืนวันที่ 4 นี้ เริ่มเวลา 19.00 น. ทาง ท.ท.ท. ภาคเพลินเพลงขนาดกลาง 201.77 เมตร 43.22 เมตร.

เสือเก่า

□ ต่อจากหน้า 13

เชื่อมั่นว่า จะต้องยิ่งใหญ่จริง ๆ โดยเฉพาะฉากชีวิตก่อสู้แล้ว ทั้งสุวัลทธิ์และสมบัติต่างสนักในขั้นเข้ายิ่ง

ชีระ เชี่ยวชาญพาณิช ผู้อำนวยการสร้างแจ้งในข่าวว่า เขาจะทุ่มงบประมาณการสร้างอย่างสุดฝีมือ เพื่อให้ 'กมลีหราช' ภาพยนตร์เรื่องแรกของเขาเรื่องนี้สำเร็จอย่างสมบูรณ์ตามเค้าโครงเรื่อง ของ 'ก้อง อินทรกำแหง' ผู้ประพันธ์ เพราะเท่าที่ได้อ่านเรื่องดูแล้ว แต่ละฉากล้วนตื่นเต้นและประทับใจอย่างยิ่ง

ในการถ่ายทำฉากแรกวันที่ 6 พ.ค. นี้ นอกจากสุวัลทธิ์ สัตยวงศ์ เข้ากล้องคู่กับ สมบัติ เมทะนี แล้ว ยังมี ปรียา รุ่งเรือง, ถวัลย์ ศรีวัฒร เข้าแสดงด้วย ผู้แสดงนำฝ่ายหญิงได้แก่ เพราพิเชาวราษฎร์, เอื้อมเดือน อัษฎาเชาว์ แคล่วคล่อง, ทัก เอกทัศ สาหัส บุญ-หลง, ราห์ณีย์ ยอดชัย, สุดนร์ ทิวเหลือง และผู้แสดงอื่น ๆ อีก มีฉากใช้ในการถ่ายทำรวม 7 แห่ง คือ ระนอง, กระบี่, แหลมฉบัง, สระบุรี, พังงา และกรุงเทพฯ.

เผยโฉม

□ ต่อจากหน้า 13

ดิศล์ พรหมทัต นายสมาคมปักษ์ใต้และสนธิกาญจน์ กาญจนาสน์ ทางศิวาระมณฑลภาพยนตร์ได้ปลูกโรงหนังกะสุง ให้หนังเกลาน้อย แสดงประชันกับวงดนตรีราไคล้ลงหม่อมชั้น พวงวัลย์ พร้อมกันนั้น วัทน์ เศรษฐภักดี ได้ถือโอกาสถ่ายโตเด็ล เป็นภาพเทคนิคด้วย ปรากฏว่าเฉพาะฉากนี้ต้องเสียเวลาถ่ายถึง 2 คืน

'วังเสือ' นำแสดงโดย มิตร ชัยบัญชา, เพรรา เชาวราษฎร์, รักนาภะณ์ อินทรกำแหง, ประจวบ ฤกษ์ยามดี และดารามีชื่ออีกมาก.

เปิดปฐมทัศน์

□ ต่อจากหน้า 13

กษัตริย์ พระองค์เดียวที่สละราชบัลลังก์อังกฤษ และบำรุงบันทรงพำนักอยู่ในปารีสจะไม่เดินทางไปร่วมงานด้วยเนื่องจากแพทย์ประจำพระองค์เห็นว่าไม่สมควร

นาย แจ็ก เลอ เวียง ผู้สร้างเรื่องนี้เปิดเผยว่าดยุก และดัชเชสส์ จะเสด็จไปชมภาพยนตร์เรื่อง นี้ที่ ลอนดอน ในราว ปลายเดือนพฤษภาคม.

จักรกฤษณ์

□ ต่อจากหน้า 15

ประกายแก้ว ลูก ส.ก. ใน "ศึกออกมายสากล" วันอังคารที่ 11 เดือนนี้ ประกวดขอบ้องกันตำแหน่งของคนสุดสวีวิต เตรียม "ไต่เสา" ไว้อย่าง พร้อม สรรพ

"แม้ว่ารูปร่างผมจะเสื่อมเปรียบในส่วนอายาวอยู่บ้าง แต่ก็ได้เปรียบในส่วนหนา เรื่องเตะของประกายแก้ว ผมไม่กลัวหรอกครับ ขอให้เตะมาเถอะ จะได้รู้ดีกัน" จักรกฤษณ์ บอก และเผยแผนต่อไปว่า เขาได้เตรียมแผน "ไต่เสา" ไว้แล้ว — ประกายแก้วเตะดีนัก [illegible] เลี้ยก่อน แล้วคอยเล่นหมัดทีหลัง ถ้าเท้าของประกายแก้วหมดพิษสงเสียแล้ว ก็ไม่เห็นมีอะไรที่น่ากลัว

เจ้าของตำแหน่งแชมป์รุ่นหนักบอกด้วยว่า เขาเริ่มซ้อมเรื่อยมา ตั้งแต่วันที่รู้ข่าวจะชกกับประกายแก้วแล้ว ขณะนี้อยู่ในเกณฑ์สมบูรณ์ดี.

แหลมฉาน

□ ต่อจากหน้า 15

ร่วมประชุมสมาพันธ์ฟุตบอลแห่งเอเชียซึ่งจะมีขึ้นวันที่ 8 พฤษภาคมนี้ที่โตเกียว ในการประชุมคราวนี้ ผู้แทนสมาคมฟุตบอลไทยจะได้เสนอขอเป็นเจ้าภาพ จัดฟุตบอลเอาะชนครั้งที่ 8 ขึ้นที่กรุงเทพฯ ระหว่างเดือนเมษายนปีหน้า

การเสนอขอเป็นเจ้าภาพจัดฟุตบอลเอาะชนครั้งที่ 8 นี้มีหวังสำเร็จถึง 60 เปอร์เซ็นต์ นี่คือความหวังของ ม.ร.ว. แหลมฉาน หัสดินทร์.

ที.วี.

□ ต่อจากหน้า 13

18.00 แนะนำตะวันออก
18.45 'คุณแม่รู้ดี'
19.25 ชุ่มชื่นกับคุณ
20.00 ข่าวประจำวัน—กีฬา
20.45 ข่าว ซี.บี.เอส.
21.00 ข่าวไอ.ที.เอ็น.
21.30 แดนสนธยา
22.00 สะกดจิต ภัญชลิตา เรื่อง 'ศาสตร์-ลิง'

● ท.ท.บ. [ช่อง 7]

17.30 บัญชีชีวิต
18.02 ก้าวทลมิวสิค
18.34 ข่าวเคลินิวส์
18.45 โทรทัศน์นาฬิกา
19.05 'กรอบครัวที่เด็ก'
19.45 ข่าว
20.55 ท่องเมืองไทย
21.00 วันนี้ชาวสากล
21.35 ข่าวกีฬา
21.45 'มือปืนพเนจร'
22.15 'หน่วยกล้าตาย'

● ที.วี.ช่อง 5 [ขอนแก่น]

18.00 ข่าวเคลินิวส์
18.15 ภาพยนตร์คุณหนู
18.30 วิเทศสัมพันธ์
19.00 สารคดี
19.25 'หน่วยกู้ภัย'
20.00 ข่าว—ข่าวกีฬา
20.30 'นักเรียนนายร้อย'
21.00 สารคดี
21.30 'ยุทธวรรค'.

ลิสตัน

□ ต่อจากหน้า 15

ข่าวเอพี. บอกว่า ลิสตันเดินทางจากเคนเวอร์ โคโลราโดไปยังบอสตัน ตั้งแต่วันเสาร์ เพื่อเตรียมหาวรวีแก้มือกับแชมป์ — โลก รุ่นยักษ์ แคสเซียส เคลย์ ที่นั่นในวันที่ 25 เดือนนี้ ได้เปิดเผยกับผู้สื่อข่าวว่า "ผมนะพร้อมจะขึ้นท่อยได้ทันทีเลย และรู้สึกว่าสมบูรณ์กว่าเมื่อตอนก่อนกำหนดการชกเดิมคือ 16 พฤศจิกาด้วยซ้ำไป"

ซอนนี ลิสตัน บอกด้วยว่าการชกครั้งนี้เขาจะต้องเปลี่ยนกลยุทธใหม่เพื่อหิวิทเคลย์ให้ได้ แต่แผนการมืออย่างไรนั้นขอเก็บไว้เป็นความลับก่อน

"ผมเตรียมยุทธวิธีให้เขาแขวนแขวนโดยสะดวกไว้แล้ว เพราะเขาเคยพูดว่าจะนำสาสังเวียนภายหลังการชกหนนี้ ผมจะชกให้อยู่หมัดเพื่อเขาจะได้แขวนแขวนสมปรารถนา" ลิสตันคุยไว้.

ขณะเดียวกันนายวิลลี เรตกิช เทรนเนอร์ ได้เปิดเผยว่า ขณะนี้ เคลย์ผ่านการซ้อมที่เคนเวอร์มาแล้ว 80 ยก ถ้านับรวมกับการซ้อมเมื่อตุลาคมปีที่แล้ว 80 ยกเข้าด้วย ก็เท่ากับซ้อมมาทั้งหมด 160 ยก.

หน้าต่าง

□ ต่อจากหน้า 3

ประชุมพิจารณากันแล้ว จะติดตั้งไฟฟ้าในถนนและตรอกซอกซอยต่าง ๆ กว่า 80 สายให้เสร็จภายใน 3 เดือนข้างหน้า แต่เทศบาล ขอให้รัฐบาล ช่วยเหลือค่ากระแสไฟฟ้า เพราะเทศบาลไม่มีงบประมาณ เวลานี้เทศบาลต้องรับภาระค่ากระแสไฟฟ้ามากอยู่แล้ว แม้ว่าการไฟฟ้าจะขายให้ในราคาถูก เพียงยูนิตละ 88 สตางค์ ถูกกว่าที่ขายให้ประชาชนถึงครึ่งหนึ่งก็ตาม.

□ ประชุมชาวเหมืองแร่

ที่ศาลาสันติธรรม เมื่อเช้าวานนี้ มีการประชุมตัวแทนเหมืองแร่ เพื่อทำการ มติกลงกัน เกี่ยวกับการขายแร่ให้แก่โรงถลุงแร่ที่บุกที่ตั้งขึ้นใหม่ ก็อบริษัทไทยแลนด์สเมลติ้งแอนด์รีไฟนิ่ง ซึ่งได้รับการส่งเสริมให้ลงทุนสมัยรัฐบาลก่อน และจากการส่งเสริมบริษัทนี้ ได้มีข้อนโยบายว่ารัฐบาลต้องห้ามส่งแร่ออกนอก ตั้งแต่วันที่ 24 กรกฎาคม ปีนี้ ก่อนที่โรงงานจะเปิดในเดือนสิงหาคม จากเงื่อนไขดังกล่าวทำให้บรรดาเหมืองต่าง ๆ ไม่พอใจ ในข้อที่ว่า บริษัทนี้มีเงินทุนรับซื้อแร่เพียง 18 ล้านบาท ซึ่งไม่เชื่อว่า จะเป็นการเพียงพอ เพราะข้อเท็จจริง การรับซื้อแร่วันหนึ่ง ต้องใช้ไม่น้อยกว่า 4 ล้านบาท นอกจากนั้น ข้างใจที่ว่าการผลิต ของโรงงานน้อยกว่าแร่ที่ผลิตได้ ในประเทศแล้ว แร่ที่เหลือจะทำอย่างไรกัน การประชุมครั้งนี้ รัฐมนตรีกระทรวงพัฒนาการแห่งชาติ ทำพิธีเปิด ได้ขอให้ทุกฝ่ายปรึกษาหารือทำความตกลงกันด้วยดีเพื่อเศรษฐกิจของชาติเป็นส่วนรวม.

□ เชิญชมโบราณวัตถุ

ในวันที่ 16 และ 17 เดือนนี้ กรมศิลปากรจะได้นำผู้สนใจไปชมโบราณวัตถุสถาน สมัยลพบุรี และสมัยก่อนประวัติศาสตร์ในจังหวัดลพบุรี สมัยทวารวดีที่บ้านโคกไม้เดน จังหวัดนครสวรรค์ และชมค่ายบางระจันที่จังหวัดสิงห์บุรี โดยรถบัสจัดพิเศษ โดยพ้ ค่างแรมที่จังหวัดชัยนาท ผู้สนใจติดต่อได้ที่กรมศิลปากรภายในวันที่ 12 เดือนนี้.

ปรับสาวไทย

□ ต่อจากหน้า 1

ขาลงไทยแล้ว

คดีนี้พนักงานอัยการโจทก์ได้ยื่นฟ้อง นางเรณู ณ ชมเชย สาวไทย เป็นจำเลยต่อศาลอาญาข้อหาให้ที่พัก แก่ คน ต่าง ด้าว ที่หลบหนีเข้าเมืองไทย โจทก์กล่าวฟ้องโดยอ้อว่า เมื่อ 27 มี. ก. 08 จำเลยได้ให้ที่ พักแก่นายพอล ไซตัน เชื้อชาติและสัญชาติ อังกฤษ ผู้เป็น สามีนอกกฎหมาย ซึ่งหลบหนีเข้าประเทศไทย โดยไม่มีหนังสือเดินทางที่ถูกต้องตาม ก.ม. ครั้นก่อมาเมื่อ 31 มี.ก. นายพอลได้ถูกจับในข้อหาว่าหลบหนีเข้าเมือง และถูกศาลแขวงพระนครเหนือลงโทษไปแล้ว

ครั้นเมื่อวานนี้ศาลอาญาได้ทำการพิจารณาพิพากษา โดยพิพากษาว่าจำเลย มีความผิดตามข้อ ห้ปรับ 1,000 บาท แต่คดีฐานรับสาวภาพ ให้ถึงหนึ่งคงปรับ 500 บาท ถ้าไม่ชำระค่าปรับ ให้กักขังแทนตาม ก.ม.

รายละเอียด 30 โจร

□ ต่อจากหน้า 1

ว่า พวกโจรใช้นามสมมุติเรียกหัวหน้าว่า 'ผู้หมวด' มี 'จ่า' และ 'ผู้หมู่' เป็นสมุน ตามลำดับ เมื่อปล้นแล้วตลอดทางพวกโจรจะเปิดวิทยุทรานซิสเตอร์ควงปืนแบบทันสมัย หัวเราะร่าอย่างไม่สะทกสะท้าน ขณะล่าถอยกลับ เปิดฉากการปล้นไปตลอดทางพอถึงเขตปลอดภัย จึงปล่อยพ่อค้าทองโดยให้เงินค่าเดินทางไว้ 100 บาท แล้วสั่งว่าให้เอาไปตั้งตัวใหม่ เมื่อร่ำรวยแล้วจะกลับมาเยือน จากนั้น 30 โจรก็หนีเตลิดโดยมีกำลังตำรวจติดตาม จน กิดปะทะกันอุตลุด แต่ธรรมชาติช่วยโจรจึงแยกย้ายกันไปได้ส่วนหนึ่ง มาจนมุมตำรวจกรุงเทพฯ 2 คน พร้อมทั้งของกลางมากมาย

□ เจ้าของร้านทองเผย

หลังจากที่ 30 โจร ได้เปิดฉากปล้นยึดทองปากบาง อ. พรหมบุรี จ. สิงห์บุรี เมื่อตอน 17 น. เศษ วันที่ 1 พ.ค. ศกนี้ แล้วเก็บกวาดทรัพย์สิน พร้อมทั้งได้คุมตัวเจ้าทรัพย์ ไปเป็นประกันการล่าถอยนั้น ขณะคุมตัวเจ้าทรัพย์ คือนายวิมล ศิริวรรณางกูร เจ้าของร้านทำทอง แสงสุวรรณ กับเจ้าทรัพย์คนอื่น ๆ รวม 6 คนมากลางทาง แล้วคนร้ายได้ปล่อยคนอื่น ๆ ให้กลับบ้านหมด คงคุมตัวนายวิมล ไว้เป็นประกันเพียงคนเดียว

กระทั่งพวกโจรหนีบายโฉมหน้ามาถึงหมู่บ้านหนองยาว ซึ่งอยู่ห่างจากตลาดปากบางประมาณ 18 ก.ม. จึงได้ปล่อยตัวนายวิมลกลับ โดยให้เงินไว้ 100 บาท เป็นค่าพาหนะ และกำชับว่าให้เหลือเอาไปตั้งตัวใหม่ หากร่ำรวยแล้วจะกลับมาปล้นอีก จากนั้นพวกโจรก็เดินทางหลบหนีต่อไป

□ พวกโจรเตรียมทางหนีไว้ดี

นายวิมลผู้หลุดรอดชีวิตมาได้เล่าให้ฟังว่า ตลอดทางหัวหน้าโจรผู้ซึ่งสมมุติพวกกันเรียกว่า "ผู้หมวด" ถือปืน 2 กระบอก มีท่าทางร่าเริงตลอดเวลา นอกจากนั้นยังได้ยินพวกโจรเรียกกันเองว่า "จ่า" และ "ผู้หมู่" เข้าใจว่าเป็นตำแหน่งที่โจรตั้งกันขึ้นเอง หลังจากที่นายวิมลถูกปล่อยตัวแล้ว ยังทราบว่าพวกโจรได้เปิดฉากการปล้นขึ้นอีกระหว่างทางที่บ้านนายเที่ง หมู่บ้านหนองมน ได้สร้อยคอทองคำ 2 บาท และปืนลูกซองอีกกระบอก

และในการปล้นครั้งนี้ตัวหัวหน้าโจร ได้เตรียมทางหนีที่ไล่ไว้อย่างดีเยี่ยม โดยมีเข็มทิศเป็นเครื่องช่วยในการเดินทางตลอดเวลา ซึ่งทาง พ.ต.ท. ชัย ประจักษ์จิตร ผกก. สิงห์บุรี ได้ระดมกำลังตำรวจจังหวัดใกล้เคียงออกติดตามอย่างเข้มงวด และทราบว่า เหล่าโจรได้แยกย้ายกันหนีไปทางจังหวัดลพบุรี และ [illegible]

□ พบผู้ต้องสงสัย 2 คน

ปรากฏว่ากำลัง โรงสีแห่งหนึ่ง ได้ปะทะกับกำลังตำรวจจังหวัดอยุธยา ภายใต้การนำของ พ.ต.อ. เกียรติ วิมุตตายน และได้เกิดยิงกันขึ้นชั่วครู่ เมื่อเวลาประมาณ 18.00 น. ที่ 1 พ.ค. แต่เนื่องจากเป็นเวลาค่ำคืน และไฟรถจึงทำให้ความมืดแยกข้ายกันกระเจิดกระเจิงหลบหนีไปได้

ครั้นต่อมาเมื่อ 04.00 น. ของวันที่ 3 พ.ค. 08 นี้ พ.ต.อ. ประทีป วีระพันธ์ ผู้กำกับการ 4 พ.ต.ท. สิงห์ ผลเลิศ สารวัตรสถานีตำรวจนครบาลหัวหมาก กับ ส.ต.ท. วัฒนา ธุจิรชุณห์ ได้ร่วมกันตรวจค้นรถแท็กซี่ หมายเลข กท. 18014 ซึ่งนายประจวบ โพธิ์ชุม เป็นผู้ขับขี่ มีชาย 2 คน ทราบภายหลังว่า ชื่อนายประเสริฐ ศรีประยูร กับ นายสมาน สมสุข นั่งคู่ตนมาในคอนหลัง

□ พบนาฬิกา-สร้อยคอเส้นกระเป๋า

ทั้งนี้เพราะสืบทราบว่าคนร้ายปล้นทองที่ตลาดปากบาง สิงห์บุรี ส่วนหนึ่งจะหนีมาตามเส้นทางดังกล่าว เจ้าหน้าที่ตำรวจจึงนำกำลังไปค้นตรวจตั้น อยู่ที่ กม. 4 ถนนลาดยาวหรำ บางกระบี่ พระนคร จนกระทั่งได้พบรถแท็กซี่ดังกล่าวและเห็นมีสิ่งจึงขอตรวจดัน ปรากฏว่าได้พบสิ่งของดังต่อไปนี้ คือ 1. นาฬิกาข้อมือชาย 9 เรือน 2. สร้อยคอทองคำ 28 เส้น 3. สายนาฬิกาทองคำ 2 สาย 4. แหวนทองคำฝังพลอย 3 วง 5. ต่างหูทองคำ 21 คู่ 6. พระเจียมทอง 1 องค์ 7. แหวนทองคำ 14 วา 8. จี้ห้อยคอทองคำ 1 อัน 9. มีดพก 1 เล่ม

จากของกลางดังกล่าวนี้ นายประเสริฐ กับ นายสมาน ได้ให้การกับตำรวจว่า เขาได้มาจากเพื่อนที่จังหวัดสิงห์บุรี และปฏิเสธโจรรายนี้ 30 โจรที่นครปฐมคดีกลางปล้นร้านทองแต่ประการใด

แต่เจ้าหน้าที่ตำรวจนครบาลหัวหมาก เชื่อว่า สิ่งของดังกล่าวนี้ชายทั้ง 2 ได้มาโดยมิชอบด้วยกฎหมาย และเชื่อว่าจะต้องมีส่วนรู้ร่วมคิดกับคนร้ายปล้นร้านทองด้วย จึงควบคุมตัวไว้พร้อมทั้งวิทยุแจ้งให้ตำรวจสิงห์บุรี เพื่อให้มารับตัวไปสอบสวนดำเนินคดีต่อไป.

ผู้บัญชาการ

□ ต่อจากหน้า 1

บทที่ 1 พยานโจทก์คดีกบฏ '3 ธ.ค.' เปิดเผยกลางศาลว่า พล.อ.ต. ละเอียด ปิ่นสุวรรณ จำเลยได้โทรศัพท์ให้พยานไปร่วมวงเหล้าด้วย แล้วออกปากเชิญให้ร่วมการปฏิวัติ ในการนี้พยานไม่เชื่อ และ พล.อ.ต. ละเอียด ไม่มีกำลังทหารอยู่ในมือเลย เพียงแต่เป็นนายทหารประจำการ บก. 7 เท่านั้น

คดีกบฏ '3 ธ.ค.' นี้ ขึ้นศาลทหารกรุงเทพฯ [ศาลอาญา] โดยอัยการเวินโทษ และมี พล.อ.ต. นักรบ มิณฑรี, พล อ.ต. ละเอียด ปิ่นสุวรรณ, พล.อ.ต. เอกชัย มุสิกบุตร, พ.ต.อ. สกล สลิตเทชสาร, น.อ.ต. จำลอง ภานิชย์, พ.อ. เรือ หรือธรรมทัศน์ กระแสร์อรรถ พ.ต. บุญพฤกษ์ จาญนระ, พ.ต.ต. สุรินทร์ วีระรักษ์, ร.อ. นรชัย จาญนระ และ พ.ท. สุกใจ อักรานุรักษ์ เป็นจำเลยในข้อหาก่อกบฏ ในราชอาณาจักร

ครั้นเมื่อวานนี้ฝ่ายโจทก์ได้ พล.ต. ประชุม ประสิทธิสงคราม ผู้บัญชาการทหารบกที่ 1 เข้าให้การโดยได้ให้การกับพนักงานอัยการโจทก์มีสาระสำคัญ โดยสรุป กล่าวถึง พยานรู้จักกับ พล.อ.ต. นักรบ มิณฑรี, พล.อ.ต. ละเอียด ปิ่นสุวรรณ, พ.อ. เรือ หรือธรรมทัศน์ กระแสร์อรรถ, พล.อ.ต. เอกชัย มุสิกบุตร, พ.ต. สุกใจ อักรานุรักษ์ จำเลย พวกนี้รู้จักกับจำเลยคนที่ 5 ระบุนามมาแล้ว ในลักษณะที่ต่าง ๆ กัน บางคนก็รู้จักกันเมื่อครั้งร่วมโรงเรียนนายร้อยมาด้วยกัน บางคนก็รู้จักกันเมื่ออยู่ร่วมโรงเรียนราชวิทยาลัย ที่โรงเรียนสวนกุหลาบวิทยาลัย หรือสถาบันการศึกษาชั้นสูง ในที่อื่น แต่ไม่เคยมีคนใดคบไปมาหาสู่กันด้วย และ เพิ่ง มาได้พบปะสังสรรค์กันในงานต่าง ๆ เท่านั้น ส่วนที่รู้จักสังสรรค์กันอย่างธรรมดา

ครั้นเมื่อวันที่ 29 ม.ค. 07 พล.อ.ต. ละเอียด ปิ่นสุวรรณ จำเลยได้โทรศัพท์ชวนให้ไปที่บ้าน เพื่อให้ไปร่วมวงกินเหล้ากันในตอนเย็น ๆ หรือค่ำ ๆ ก็ได้ พยานได้ไปตามคำเชิญและไปถึงเมื่อเวลา 19 น. เศษ ขณะนั้นพยานเห็นคนเกินอยู่ในห้องโถงประมาณ 10 คน เท่าที่พยานรู้จักก็มี พล.อ.อ. นักรบ มิณฑรี, พล.อ.ต. เอกชัย มุสิกบุตร, พล.อ.ต. โรศิ ชินะศิริ พล.อ.ต. อุสาห์ ชัวนาม จำเลย ในวันนั้น พล.อ.ต. ละเอียด ปิ่นสุวรรณ ได้ชวนระซิบกับพยานว่า "ขณะนี้มีกลุ่มทหารหนุ่ม ๆ หลายกลุ่มที่เตรียมที่กำลังจะคิดปฏิวัติ พวกเราซึ่งเป็นนายทหารชั้นผู้ใหญ่ควรจะร่วมด้วย มิฉะนั้นแล้ว พวกนายทหารหนุ่ม ๆ จะทำการกันอย่างรุนแรง แล้วบ้านเมืองจะยับเยิน" พยานจึงถามว่า "แล้วเป็นพวกไหนกันแน่" พล.อ.ต. ละเอียด ก็บอกว่า "ล้อยอ่า.พึงรู้เลย มันมีหลายพวกด้วยกัน" พยานจึงถามว่า "ใครเป็นหัวหน้า" พล.อ.ต. ละเอียด ตอบว่า "เรื่องหัวหน้าไม่มีหรอกเท่ง ๆ กันหมด" พยานจึงถามต่อไปว่า "แล้วจะทำกันเมื่อไร" พล.อ.ต. ละเอียดว่า "อาจจะเร็วๆนี้" และกล่าวอีกว่า "ล้อจะเป็นพวกไหนกันแน่" พยานก็ตอบว่า "จะเป็นพวกรัฐบาล" เมื่อพยานพูดเสร็จแล้วก็ลุกขึ้นยืน แล้วพูดต่อไปอีกว่า " เล่นบ้า ๆ อย่างอ้วไม่เอากับล้อด้วย" ตอน

□ อ่านต่อหน้า 16

ที่ดิน

□ ต่อจากหน้า 1

และเด็กนักเรียนไม่รู้จะเป็นคนจังหวัดไหนกันแน่ ข้าร้ายพวกราษฎรที่จะเกณฑ์ทหาร ต้องพากันปวดเศียรไปตาม ๆ กัน

□ แผนที่ระบุเป็นของระยอง

ทั้งนี้เนื่องมาจากที่ดินซึ่งเป็นป่ารกห่างจากตัวอำเภอศรีราชาไปทางทิศตะวันออกประมาณ 40 ก.ม. อันแทบเป็นที่ดินทางด้านใต้ของเขตอำเภอบ้านค่ายจังหวัดระยอง ตามแผนที่ของกรมแผนที่ตั้งแต่ปี 2465 มานั้น

ต่อมาในปี 2505 ได้มีพวกพ่อค้าจ้างคนงานมาหักร้างถางพง แล้วสร้างเป็นโรงงาน โดยอ้างว่าที่ดินดังกล่าวนี้เป็นที่ดินในเขตจังหวัดชลบุรี ซึ่งผู้ว่าราชการจังหวัดระยอง คือนายส่ง เหล่าสุนทร ก็มิได้นิ่งนอนใจ ได้ตั้งคณะกรรมการขึ้นชุดหนึ่ง เปิดการเจรจากับทางจังหวัดชลบุรี แต่การเจรจาก็ไม่บังเกิดผล ทั้ง ๆ ที่ทางจังหวัดระยองก็ได้อ้างเขตตามแผนที่ของกรมแผนที่

□ ฟิลูอน์แล้วไม่ยอมคืน

[illegible]

ก่อนขึ้นแท่น

□ ต่อจากหน้า 1

ลอยลำเข้าชิงชนะเลิศฟุตบอลเยาวชนแห่งเอเชียอีกเป็นปีที่สองโดยเด็ดขาดแล้ว ภายหลังการ ฟาดแข้งรอบรองสุดท้ายสิ้นสุดลงเมื่อวันวาน ไทยอิสราเอล เมียน มาเลเซีย เสียขันเขิน 9-0 และพม่า ขนส่องกง 2-0

ข่าว.ย.พ. รายงานว่า อิสราเอล กับมาเลเซีย ลงสนามประชันเท้าที่สนามฟุตบอลในโยโฮฮามา ท่ามกลางสายฝนที่เทกระหน่ำลงมาอย่างหนักแทบลืมหูลืมตาไม่ขึ้น เล่นเอาคนดูเล่นหนีกันเกือบหมด เหลือแฟนแตะลูกหนังแท้ ๆ เพียงประมาณ 100 คน เท่านั้นเอง โดยมี ดวนดู อับดุล ราหมาน นายกรัฐมนตรีมาเลเซีย ทางร่วมชมอยู่ด้วยตลอดเวลาอย่างไม่ยั่นย่อท้อทีเดียว

ท่ามกลางสนามที่เจิ่งด้วยน้ำฝน ทำให้การแข่งขันเชื่องช้าลงไปถนัด อิสราเอลซึ่งมีชั้นเชิงและความเร็วเหนือกว่า ใช้ยุทธวิธีส่งลูกสั้นเป็นส่วนมาก และในครึ่งแรกก็สามารถทำประตูนำไปก่อน 4-0 โดยโรมันโมเซ่ เป็นการายิงคนเดียว 3 ประตูในนาทีที่ 10 และ 11

ครึ่งหลังเริ่มเล่นเพียง 5 นาที สปีเกิล กิโอรา ก็ยิงลูกโทษได้เป็นประตูแรก ต่อมาโรมัน โมเซ่ การาของทีมยิงได้ประตูในนาทีที่ 22 และ 30 แอรอน สตรอสเบิร์ก ทำได้ 2 ประตูในนาทีที่ 34 และ 36 รวมเป็น 8 ประตู โดยมาเลเซียไม่มีโอกาสที่ไล่แตก จึงล่ายไปเต็มที่สุด 9-0

ส่วนอีกคู่หนึ่ง พม่าชนะ ฮองกง 2-0 โดยทำประตูได้ในครึ่งแรกทั้งหมด

เป็นอันว่า อิสราเอลและพม่า ซึ่งเคยครองความชนะเลิศฟุตบอลเยาวชนแห่งเอเชียร่วมกันมาครั้งหนึ่งเมื่อปีกลาย จะได้ลงเผชิญหน้าชิงแชมป์กันอีกเป็นครั้งที่สองในปีนี้ โดยกำหนดจะดวลแข้งชิงถ้วยกัน ณ สนามโตมาซาวา ชานกรุงโตเกียว ในวันพุธ [พรุ่งนี้] โดยมาเลเซียกับฮ่องกงจะชิงตำแหน่งที่สามในวันเดียวกัน.

[illegible]

ระยองคนใหม่ ไร้ข้อฟ้องเรื่องราวขึ้นมา อีก โดยตั้งคณะกรรมการอันประกอบด้วยเจ้าหน้าที่ป่าไม้ ที่ดิน และเจ้าหน้าที่ที่เกี่ยวข้องของจังหวัดระยอง กับเจ้าหน้าที่ป่าไม้ ที่ดิน และเจ้าหน้าที่ที่เกี่ยวข้องของจังหวัดชลบุรี และเปิดการประชุมกันขึ้นที่ศาลากลางจังหวัดชลบุรี เมื่อวันที่ 9 เม.ย. 2508 เพื่อให้คณะกรรมการไปตรวจชี้วัดในวันที่ 23 เม.ย. 2508 ว่า เนื้อที่ดังกล่าวอยู่ในเขตของจังหวัดใด ซึ่งทางแนวเขตที่คณะกรรมการไปตรวจชี้บ่งชัดว่า เนื้อที่ดังกล่าวนี้อยู่ในเขตจังหวัดระยองตามแผนที่ของกรมแผนที่ปี 2465

□ พ่อค้าไปขึ้นโฉนดเป็นชลบุรี

เนื้อที่จำนวน 25,000 ไร่ซึ่งถูก 'อม' ไปนั้น ชาวจังหวัดระยองห่วงใยมาก เพราะที่ดินแปลงนี้ได้ถูกพวกพ่อค้าหักร้างถางป่าไม้แล้วสร้างเป็นโรงงานน้ำตาลถึง 4 แห่ง คือ 1. โรงงานน้ำตาลตะวันออก ของนายชนินทร์ โทมาลภัจน์ 2. โรงงานน้ำตาลทรายแดง ของนายโชติ แซ่เตียว, 3. โรงงานน้ำตาลทรายแดง ของนายชุ้น แซ่เตียว 4. โรงงานน้ำตาลทรายแดง ของนายอั้งเตียง แซ่โก ซึ่งบรรดาบุคคลเหล่านี้ได้นำที่ดิน 25,000 ไร่ นี้ไปขึ้นโฉนดกับทางจังหวัดชลบุรีทั้งหมด ทำให้ทางจังหวัดระยองที่ได้ข้างเขตตามแผนที่ของกรมแผนที่ปี 2465 ที่ตั้งไว้ เป็นเครื่องชี้ขาด แต่ตะกลงก็ยังยึดเขตจนถึงเดี๋ยวนี้.

□ ไม่รู้ว่าจะเป็นของจังหวัดไหน

นอกจากนั้นโรงเรียนอีก 8 แห่ง คือ 1. โรงเรียนประชาบาลบ้านเฉลิมพาก 2. โรงเรียนประชาบาลบ้านสุกร้าก 3. โรงเรียนโรงน้ำตาลตะวันออก ที่ป่าอุ่นเท่า และพวกเด็กนักเรียนกับราษฎ ที่จะไปเกณฑ์ทหาร ตัวไปรั้นกังจังหวัดชลบุรี ขณะนี้การเจรจาก็ยังไม่เป็นที่ตกลงหรือข้อตกลงไปได้ว่าที่ดินและเขตดังกล่าวจะชี้เอยู่กับจังหวัดใด ทั้ง ๆ ที่เรื่องนี้ผู้สรรวรามหาดไทยก็เคยร่วมเปิดการประชุม และรายงานไปทางกระทรวงแล้ว ซึ่งทางกระทรวงมหาดไทยก็ได้สั่งให้ถือเอาเขตตามแผนที่ของกรมแผนที่ปี 2465 ที่ตั้งไว้ เป็นเครื่องชี้ขาด แต่ตะกลงก็ยังยึดเขตจนถึงเดี๋ยวนี้.

ประกาศ

□ ต่อจากหน้า 14

โรงเรียนราษฎร์ส่วนกลาง

1. โรงเรียนกรุงเทพคริสเตียนวิทยาลัย

นายโกวิท ภิรมย์วงศ์
นายเฉลิมชัย โชวปรีชา
นายจุมพล วัฒเสวะ
นายอรรถกานต์ กรรณสูต
นายอุกฤษฏ์ บึงฉิมสวัสดิ์
นายสมบูรณ์ บริสุทธิ์
นายเกษม ชัยโภชา
นายบุญเลิศ บุญสุวรรณ
นายชาญณรงค์ สุรสิทธิ์
นายสุวัฒน์ ดวงพักตรา
นายชัยยศ สัชฌะไชย

2. โรงเรียนลำเนาศึกษา

นายทวีอุดม หวานสนิท
นายวิโรจน์ รงค์เรือง
นายสุชาติ ศรีสังข์แก้ว
น.ส. ขวัญใจ ขวัญไชย

3 ร.ร. ปานะพันธุ์วิทยา

น.ส. ประชุม ศรีแก้ว
น.ส. กาญจนา ใช้สมบูญ

4 ร.ร. สะกุลศิษย์พิทยา

นายสมบูรณ์ จันย่อง
นายสุเทพ ปุณณะโสภา
นายศิริพงศ์ อทัญญุตา
นายวิน อมรกัลย์
นายทวี พรหมมี

เดลินิวส์

ประจำวันอังคารที่ 4 พฤษภาคม พ.ศ. 2508

ผูกขาดกับการคัดค้าน

□ 3578

มนุษย์ทั้งหลายเกิดมาแล้วก็จะต้องตาย เป็นหลักธรรมชาติแท้จริงอย่างไร ที่ไหนมีการผูกขาดที่นั่นก็ย่อมมีการคัดค้าน หลักธรรมชาติเที่ยงแท้นี้ใช้ได้ดีไม่ว่าในเรื่องหยาบของโลก หรือเรื่องละเอียดอ่อนของธรรมหรือศาสนา นักปราชญ์จีนคนหนึ่งกล่าวว่า การผูกขาดเป็นของเกิดคู่กันกับการคัดค้านเกลียดชัง ธรรมชาติกำหนดลงไว้เหมือนมีพระจันทร์ไว้คู่กับพระอาทิตย์

ใจความแบบกำปั้นทุบดินดังกล่าวแล้วนั้น เป็นเรื่องจริงที่จะเผชิญหน้ากับผู้ท้าทายได้โดยไม่ชักช้า และการท้าทายธรรมชาติในปี พ.ศ. 2508 เริ่มตั้งแต่ต้นปีมาก็คือการพยายามที่จะผูกขาดการผลิต และขายยางรถยนต์ในประเทศไทยของเรา แหล่งกำเนิดของบริษัทยางรถยนต์ดังกล่าวนี้ หากใครยอมเสียเงิน 20 บาท ก็สามารถไปขอดูที่แผนกทะเบียนพาณิชย์ ที่กระทรวงเศรษฐการได้ทุกวัน ก็จะรู้ว่าใครต่อใครร่วมกันในเรื่องนี้

การลงทุนในประเทศไทยนั้น เมื่อร่วมกับคนไทย ไทยก็ควรจะมีเสียงข้างมาก เมื่อคนไทยร่วมกับต่างชาติ ก่อพันธะผูกขาดขึ้นในใจคนทั้งประเทศแล้วก็เป็นความยากลำบากที่ใครทั้งหลายจะเห็นใจคนส่วนน้อยเหล่านั้น ในสหรัฐเองก็ไม่มีนโยบายที่จะให้การผูกขาดท่านองนี้เกิดขึ้น

นับตั้งแต่ออกบัตรส่งเสริมการลงทุนให้แก่บริษัทยางรถแห่งนี้เป็นต้นมา ความเดือดร้อนเกิดตามลำดับราวผู้สั่งยางทั้งหลาย ผู้จำหน่ายยางทั่วไป และขณะนี้กำลังจะเกิดแก่ผู้ใช้ยางรถทั่วไป โดยการพยายามให้กรรมการส่งเสริม ฯ บังคับให้รถยนต์ทุกคันที่เข้ามาขายในประเทศไทยใส่ยางยี่ห้อเดียว และก่อกำแพงภาษีมิให้ยางยี่ห้ออื่นเข้ามาจำหน่าย

เหตุการณ์ล่าสุดเกิดขึ้นเมื่อวานนี้ มีผู้นำรถยนต์เข้ามาส่วนมากยอมเสียภาษียางรถตามกำแพงภาษีที่ตั้งขึ้น เหตุนี้เองคนผลิตยางจึงจะต้องดำเนินการให้กรรมการส่งเสริมจัดการยกเลิกการนำเข้ามาในอันดับต่อไป ซึ่งเป็นอันดับสุดยอด คือการห้ามนำยางเข้าประเทศ

ประชาชนไทยผู้ใฝ่ความสงบทั้งหลาย กำลังเฝ้ามองการดำเนินงาน ของคณะกรรมการส่งเสริมอย่างเพ่งพินิจ กรรตัดสินใจระหว่างธุรกิจของคนกลุ่มหนึ่ง ต่อการจะต้องบังคับจิตใจของผู้ใช้ยางรถทั้งประเทศ ซึ่งจะไม่มีสิทธิเลือกซื้อตามความพอใจอีกต่อไป จะกระทำอย่างรอบคอบอย่างไร อย่างไรก็ตาม บทความของเรา ได้เคยเสนอให้รัฐบาลพิจารณาถึงผลเสียหายประการใดต่อการที่จะมีการผลิตจำหน่ายยางรถ ซึ่งเป็นวัตถุสำคัญทางคมนาคม เศรษฐกิจ และการทหารไว้เพียงแห่งเดียว อุปสรรคใดที่เกิดขึ้นแก่แหล่งผลิตนี้จะเป็นผลเสียหายแก่ส่วนรวมมหาศาล

บทความของเรา เสนอความเห็นว่า การจะดำเนินการค้าขายใดๆ ในประเทศไทยนั้น จะได้รับความนิยมจากประชาชนอย่างกว้างขวางนั้นอยู่ที่การสร้างประชาสัมพันธ์ให้มหาชนสนใจเลื่อมใส คนไทยทั้งหลายเห็นใจ และเห็นคุณค่าแห่งความเจตนาดีของคนหุ้นๆ ชาติวิธี ดังกล่าวนี้ใช้เวลาเล็กน้อย หากให้ผลยาวนานคุ้มค่า เป็นวิธีที่ควรทำ และตรงข้าม การวิ่งเต้นใช้อำนาจ หรือจัดให้มีการผูกขาดบังคับนั้น ย่อมเป็นเหตุของการไม่เห็นใจ และเกิดการเกลียดชังได้โดยง่าย บริษัทต่างชาติใด ๆ ที่เข้ามาทำการค้าในประเทศใดก็ตาม ย่อมเป็นตัวแทนของชาตินั้นๆ การเสี่ยงต่อวิธีล่อแหลมเพื่อประโยชน์ในระยะสั้นของกลุ่มบุคคลนั้น จะเป็นผลกระเทือนถึงความสัมพันธ์ระหว่างประเทศ อย่างน่าเสียดายในวันข้างหน้า เรื่องเช่นนี้ไม่เกิดประโยชน์แก่ใครทั้งสิ้น □ □

เป็นข่าวดีไทย

นายกฯเตือน ร.ร. ราษฎร์อย่าเห็นแก่การค้า รัฐบาลคิดจะปราบระบบ'แป๊ะเจี๊ยะ'เสียเอง

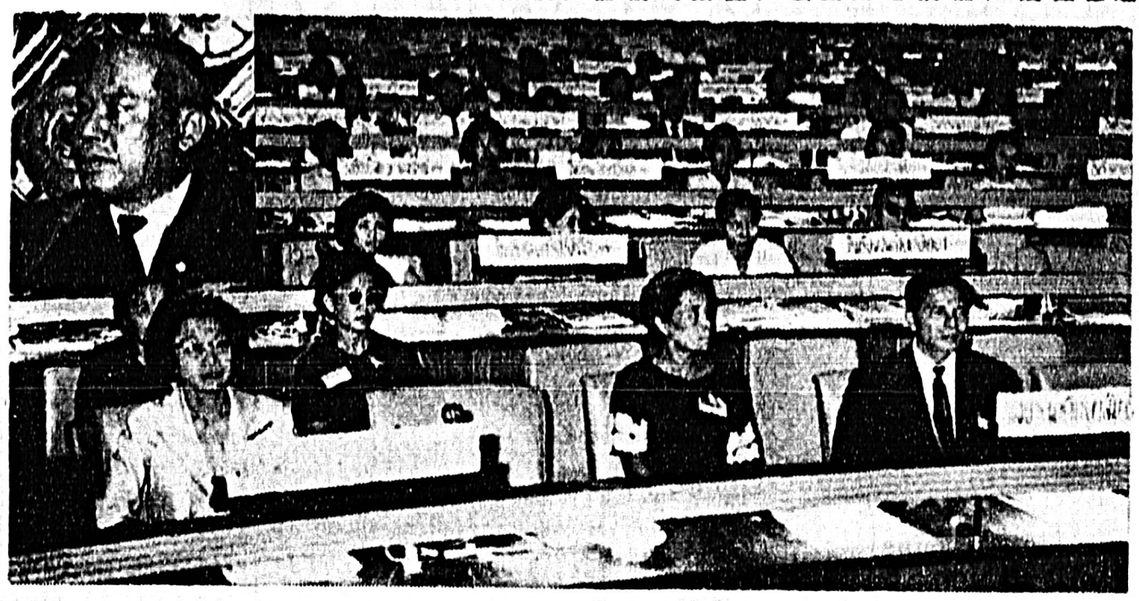

นายกรัฐมนตรีเตือนโรงเรียนราษฎร์ ขอให้เห็นแก่การศึกษาของชาติยิ่งกว่าการค้ากำไรจากเด็กนักเรียน ทั้งเปิดเผยว่าสมาคมโรงเรียนราษฎร์ไม่สามารถจะคุมโรงเรียนราษฎร์ไม่ให้เก็บแป๊ะเจี๊ยะได้ และถ้ากระทรวงศึกษาธิการจัดการควบคุมเองไม่ได้ รัฐบาลจะจัดการเอง

ในการกล่าวปราศรัยต่อบรรดาเจ้าของโรงเรียนราษฎร์ ที่ศาลาสันติธรรม เมื่อเช้าวานนี้ในโอกาสที่มีการประชุมพัฒนาการศึกษาและส่งเสริมอาชีพครูโรงเรียนราษฎร์ นายกรัฐมนตรีได้ขอให้เจ้าของโรงเรียนราษฎร์สำนึกว่าการจัดตั้งโรงเรียนนั้น ได้คำนึงถึงการศึกษาของกุลบุตรกุลธิดาเป็นประการสำคัญ เพราะถ้าตั้งขึ้นมาเพื่อมุ่งหวังทางการค้าแล้ว ผู้เดือดร้อนก็ประชาชนและครูในโรงเรียน

นายกรัฐมนตรีกล่าวว่า ความจริงโรงเรียนเอง นับว่ามีส่วนสำคัญยิ่งในการอบรมกุลบุตรกุลธิดาของชาติที่จะเป็นกำลังของชาติในอนาคต ซึ่งรัฐบาลก็ได้ตระหนักความสำคัญข้อนี้ เรื่องมาตั้งจะเห็นได้จากการที่รัฐบาลได้ให้เงินอุดหนุนโรงเรียนราษฎร์ แทบกล่าวได้ว่ากิจการโรงเรียนราษฎร์เป็นกิจการเอกชนประเภทเดียวเท่านั้นที่รัฐบาลได้ตั้งงบประมาณอุดหนุนไว้สูงมาก เช่นปีนี้เป็นเงินถึง 76 ล้านบาทเศษ

อีกประการหนึ่งที่นายกรัฐมนตรีได้ย้ำให้โรงเรียนราษฎร์ระลึกไว้เสมอคือ ความสัมพันธ์ระหว่างเจ้าของโรงเรียนกับครู ขอให้เจ้าของโรงเรียน ให้ความเห็นใจครูและผู้ปกครองนักเรียนให้มากๆ เพราะความสัมพันธ์อันดีระหว่างโรงเรียนและผู้ปกครองช่วยเสริมสร้างแนวทางการศึกษาด้วยประการหนึ่ง

หลังจากเสร็จจากการปราศรัยแล้ว นายกรัฐมนตรีได้ให้สัมภาษณ์ผู้สื่อข่าวหนังสือพิมพ์ที่รอพบอยู่เช่นเคย นายกรัฐมนตรีได้แสดงความหนักใจเกี่ยวกับโรงเรียนราษฎร์ที่เรียกเป็นเจ๊ยะ และบอกว่า ได้สอบถามสมาคมโรงเรียนราษฎร์ที่ครับก็ตอบว่า สมาคมควบคุมไม่ได้ เพราะมีบางโรงเรียนที่ไม่เป็นสมาชิก "เมื่อเป็นเช่นนี้ก็จะสอบถามไปยังกระทรวงศึกษาว่า จะควบคุมให้เพียงใด ถ้ากระทรวงศึกษาทำไม่ได้ก็ต้องหาวิธีการควบคุมให้ได้"

จอมพลถนอม กิตติขจร นายกรัฐมนตรี ปราศรัยเปิดการประชุม พัฒนาการศึกษา และ ส่งเสริม ครูโรงเรียน ราษฎร์ ที่ศาลาสันติธรรมเมื่อวานนี้ ขอให้โรงเรียนราษฎร์เห็นแก่การศึกษายิ่งกว่าหวังผลทางการค้า

ผู้สื่อข่าวเรียนถามเรื่องการลักลอบเศียรพระพุทธรูป นายกรัฐมนตรีกล่าวว่าได้ตอบหารือกันในที่ประชุมคณะรัฐมนตรี และได้สั่งการไปยังตำรวจ, กรมศิลปากร ให้ตอบกวดขันป้องกันอย่างเต็มที่ ส่วนที่มีข่าวว่ามีการลักลอบนำเศียรพระพุทธรูปไปนอกประเทศ โดยอาศัยเอกสิทธิ์ทางการทูตนั้นก็ได้ให้กระทรวงการต่างประเทศช่วยเป็นหูเป็นตาระวังร่วมกับกรมศุลกากร "ผมเกลียดเหลือเกินพวกขโมยตัดเศียรพระพุทธรูป" นายว่า "เคยไปเห็นพระถูกตัดเศียรที่สุโขทัยแล้วเศร้าใจ"

เมื่อผู้สื่อข่าวขอทราบนโยบายของรัฐบาล เกี่ยวกับโรงงานน้ำตาลขององค์การอุตสาหกรรมน้ำตาลที่มีอยู่แล้วจะขาย หรือให้เอกชนเช่ากันแน่ นายกรัฐมนตรีชี้แจงว่า นโยบายของรัฐบาลมีทั้งสองอย่างคือขายหรือให้เช่าก็ได้ แต่ว่าในการที่จะขายก็ดี หรือให้เช่าก็ดี ผู้ที่จะซื้อหรือเช่าจะต้องรับเอาคนงานที่เคยทำอยู่แล้วเข้าทำงานอยู่ต่อไป เพราะนอกจากคนงานเหล่านี้จะได้ทำงานต่อไปแล้วยังเป็นผู้ชำนาญงานอยู่แล้วด้วย เงื่อนไขข้อนี้นายกรัฐมนตรีบอกว่า เป็นข้อแม้ของรัฐบาลในการที่จะให้เช่าหรือขายโรงงาน

ผู้สื่อข่าวเรียนถามว่า ตามที่รองผู้อำนวยการองค์การอุตสาหกรรมน้ำตาลที่ลาออกไป ระบุเช่าหรือขายโรงงานน้ำตาลขององค์การ และว่าเงื่อนไขว่าจะให้ชาวไร่ชาวนาถือหุ้นส่วนด้วยนั้น นายกรัฐมนตรีชี้แจงว่า ทั้งสิ่งพิจารณาดูก่อน เพราะคนอื่นอาจจะมีเงื่อนไขที่ดีกว่านี้ก็ได้

ผู้สื่อข่าวเรียนถามต่อไปเกี่ยวกับการรักษิพิพิธสมุดปกขาว เพื่อจะแสดงถึงการใช้เงินของจอมพลสฤษดิ์ ธนะรัชต์ ไปในทางที่ไม่เป็นประโยชน์แก่ทางราชการบ้านเมือง และระบุชื่อบุคคลสำคัญที่ได้รับเงินจากจอมพลสฤษดิ์ไปด้วยนั้น นายกรัฐมนตรีบอกว่า "รัฐบาลยังมีงานอื่นที่จะต้องทำอีกเยะ การรักษิพิพิธหรือไม่ยังไม่แน่ แต่ก่อนจะพิมพ์ก็ต้องตรวจดูกันให้ดีๆ เสียก่อน"

□ จะเลิกห้ามสินค้าฟุ่มเฟือย---เทศบาลติดไฟฟ้า 30 ถนน---ประชุมนายเหมืองถกกันเรื่องขายแร่ให้โรงงานถลุงดีบุก---กรมศิลปากรนำเที่ยวเมืองโบราณ.

ข่าวต่างเดลินิวส์

□ ยกเลิกห้ามสินค้าฟุ่มเฟือย

ได้ทราบจากกระทรวงเศรษฐการว่า กระทรวงเตรียมการที่จะยกเลิกประกาศ ห้าม สั่งสินค้าฟุ่มเฟือยเข้าประเทศ 75 รายการเร็วๆนี้ โดยที่ได้พิจารณาตามข้อเสนอของสภาพัฒนาการเศรษฐกิจแห่งชาติ ที่ว่า สินค้าบางอย่างที่ได้สั่งห้ามเข้านี้ ผลิตได้ในประเทศไทยอยู่แล้ว แต่ว่า ยังไม่เพียงพอแก่ความต้องการ การให้สั่งเข้ามาต้องขออนุญาต และให้ตั้งกำแพงภาษีไว้สูง เพื่อไม่ให้กระทบกระเทือนต่ออุตสาหกรรมภายในประเทศ ซึ่งเมื่อสินค้ามีราคาสูงเพราะภาษีผู้ที่จะซื้อใช้ได้ก็มีแต่คนมีเงินเท่านั้น ในเวลาเดียวกันของที่ผลิตได้ในประเทศก็ยังจำหน่ายได้อยู่ ส่วนข้อวิตกที่ว่า จะทำให้กระทบกระเทือนต่ออัตราแลกเปลี่ยนเงินตราต่างประเทศนั้น ก็ไม่น่าเป็นไปได้ เพราะเงินบาทไทยมั่นคงดีอยู่แล้ว สินค้าที่จะยกเลิกห้ามเข้าดังกล่าว มีจำพวกเนื้อ เสื้อผ้า กระดาษต่างๆเป็นต้น.

□ ติดไฟฟ้าตามถนน

ตามมติของคณะรัฐมนตรีที่ให้เทศบาลนครกรุงเทพ ติดไฟฟ้าให้แสงสว่างตามถนน หนทางเพิ่มขึ้น เพื่อลดอุบัติเหตุและป้องกันอาชญากรรมนั้น ทราบจากเทศบาลนครกรุงเทพว่า ได้มีการ

□ อ่านต่อหน้า 2

เป็นข่าวโลก

□ การสนธของ รมต. ต่างประเทศไทย

ในวาระที่ได้ไปร่วมประชุม คณะมนตรี ขององค์การ ส.ป.อ. หรือซีโต ที่กรุงลอนดอน พันเอก ถนัด คอมันตร์ รัฐมนตรีต่างประเทศไทย ได้ให้สัมภาษณ์แก่ผู้สื่อข่าวที่กรุงลอนดอน เมื่อวันอาทิตย์ว่า การประชุมระหว่างชาติเกี่ยวกับกรณีกัมพูชานั้น น่าจะไปไม่รอด เนื่องจากการคัดค้านของจีนปักกิ่ง

รัฐมนตรีต่างประเทศไทยกล่าวว่า การประชุมดังกล่าวนี้ประเทศไทยไม่เคยคิดจะเข้าร่วมด้วยเลย ถึงแม้จะรู้สึกอยู่ว่า เจ้าสีหนุก็ไม่ควรจะได้รับอนุญาตให้เป็นผู้กำหนดเรื่ององค์ประกอบของการประชุม ทั้งที่ประเทศของกัมพูชาก็ยังการกระทำ

ในการตอบคำถามของผู้สื่อข่าว รัฐมนตรีถนัดบอกว่า องค์การ ส.ป.อ. สามารถจะร่วมมือกันช่วยเหลือเวียดนามได้ได้มาก เมื่อถูกถามว่า ประเทศไทยมีจุดนาจะทำการบ้างอย่างของสะพานเลือที่จัดส่งทหารไปยังเวียดนามได้หรือไม่ รัฐมนตรีต่างประเทศไทยตอบว่า ในฐานะที่เป็นภาคีขององค์การก็พร้อมอยู่ที่จะปฏิบัติการที่ตามพันธะที่มีอยู่ตามนัยแห่งสนธิสัญญา สิ่งใดที่ต้องการภายใต้สนธิสัญญานี้แล้ว รัฐบาลไทยก็ย่อมจะพิจารณาอย่างเต็มที่

อนึ่ง ในวาระที่มีการเปิดประชุมคณะมนตรี ส.ป.อ. เมื่อวันวาน นายอนันต์ธีร์ ศุภมงคล เลขาธิการ ส.ป.อ. แถลงว่า การประชุมคณะมนตรีครั้งนี้ เปิดขึ้นในยามที่เอเชียอาคเนย์กลายเป็นพื้นที่ประสองกำลังกันอย่างสำคัญ ปัญหาอยู่ที่ความปลอดภัย เอกราชของประชาชาติ และอิสรภาพของประชาชน กองทหารของฝ่ายคอมมิวนิสต์โซเวียตรัฐบาลเวียดนามใต้ด้วยกำลังอาวุธ และพวกก่อการร้ายเวียดกงเอกชน ในประเทศไทย ฝ่ายคอมมิวนิสต์ก็ได้ทำการก่อกวนหนักยิ่งขึ้น ทั้งได้กล่าวว่า การต่อสู้แบบกองโจรจะเกิดขึ้นในระยะเวลาปีหนึ่ง เลขาธิการ ส.ป.อ. กล่าวสรุปว่า การรุกรานดังกล่าวจะต้องถูกระงับให้ได้ เพื่อที่ประชาชนจะอยู่ได้อย่างมั่นคง.

□ สถานการณ์ในโดมินิกัน

ในการรายงานต่อประชาคมอเมริกัน ทางวิทยุกระจายเสียง เมื่อคืนวันอาทิตย์ ประธานาธิบดีจอห์นสันกล่าวว่า พวกที่มีจิตใจฝักใฝ่ในคอมมิวนิสต์ ได้เข้ายึดครองกระบวนการปฏิวัติในรัฐโดมินิกัน จุดประสงค์ของสหรัฐในประเทศนั้น ก็เพื่อเข้าช่วยป้องกันมิให้เกิดรัฐคอมมิวนิสต์ขึ้นในบริเวณเขตลาตินอเมริกันอีก

พร้อมๆ กับคำแถลงรายงานสถานการณ์ประธานาธิบดีอเมริกันบอกด้วยว่าได้ออกคำสั่ง ให้ส่งทหารอเมริกันเพิ่มเติมไปยังรัฐโดมินิกัน อีก 4,500 คน เพื่อเสริมกำลังทหารพรรคนาวิกโยธินและทหารพลร่มที่มีอยู่ในรัฐนั้นแล้ว 2,600 คน ประธานาธิบดีจอห์นสัน ได้นำเอาประโยคที่เคยกล่าวของอดีตนายกรัฐมนตรีโซเวียต นิกิตา ครุชชอฟเคยพูดมาว่า "สหรัฐไม่ต้องการฝังผู้ใด ตัวที่ได้เคยกล่าวมาหลายครั้งแล้ว แต่สหรัฐก็ไม่ต้องการที่จะถูกฝัง"

ก่อนหน้าที่จะแถลง ประธานาธิบดีจอห์นสันได้เข้าหารือกับที่ปรึกษาคนสำคัญของรัฐบาลหลายครั้ง รวมทั้งหารือกับผู้นำสองแห่งรัฐสภาด้วย ในการแถลงนั้นประธานาธิบดีอเมริกันได้สำทับเหตุการณ์ความเป็นมาในโดมินิกัน อันทำให้ต้องตัดสินใจส่งกองทหารเข้าไป

ส่วนในนครซานโดโดมิงโก เมืองหลวงของโดมินิกัน มีข่าวว่า ฝ่ายยึดอำนาจได้ใช้อาวุธออโตเมติกยิง และใช้ระเบิดมือขว้างเข้าไปในที่ชุมนุมทหารอเมริกัน เมื่อตอนสายของวันอาทิตย์ หลังจากทหารอเมริกันเหล่านั้นเข้าครึ่งแนวแทนทหารฝ่ายรัฐบาล การสู้รบเริ่มเปิดฉากขึ้นอีก ทั้ง ๆ ที่ทั้งสองฝ่ายตกลงหยุดระงับกันแล้ว เพื่อที่จะเปิดโอกาสให้คณะผู้แทนของรัฐอเมริกันทำการเจรจาหาทางหยุดศึก

ผลของการสู้รบตามปากคำของโฆษกฝ่ายกบฏว่า ฝ่ายคนเสียชีวิตไปแล้วระหว่าง 500 ถึง 700 คน ตลอดการสู้รบที่ทำกันมาตลอดสัปดาห์ที่แล้ว สำหรับทหารอเมริกันนั้น ตามปัญชีของทางการปรากฏว่า มีทหารนาวิกโยธินตายไป 4 คน เนื่องจากถูกพวกแม่นปืนฝ่ายกบฏลอบยิง.

ผ้ายา
ซาลอนพาส
SALONPAS
เมื่อท่านมีอาการปวดเมื่อย เคล็ดขอกบวม ควรใช้ผ้ายาซาลอนพาส จะช่วยอาการดังกล่าว
มีจำหน่ายทั่วไป
ห.จ. ซันวะโยโก ผู้แทนจำหน่าย
ผู้รับจำหน่ายต่างจังหวัด ห.ส.ส. กวงเตียงดิสเปนซารี่

วันนี้ฉาย "ดาบมหัศจรรย์" เป็นสัปดาห์ที่3 โปรแกรมหน้าคอยชม..
นาฬิกาที่เดือด
นำโดย.
เออร์เนสต์ บอร์กไนน์
โจ ฟลินน์ / ทิม คอนเวย์
และ: คาร์ล บองเลนดิน - แกรี่ วินซ์ - บิลลี่ แซนด์ ฮอลลิน สปิคาร์ด - เกวิน แบดเจียวส์ ฯลฯ
ชุดป้องๆ เอะอะมะเร่งของเมาทั้งสุด...
MAULES NAVY
แกรนด์
โทร. 27044-5

รุมยิง ดร. กลางตลาดส่งกาบาดร์

ไปรษณีย์โทรเลขยะลาอลเวง!

[บน] จอมพลถนอม นายกรัฐมนตรี ให้โอวาทบรรดาสมาชิกซึ่งมาจากบ้านแหลมทะลุมหุกนครศรีธรรมราช เข้าไปทำมาหากินในนิคมชะอวดในวันศุกร์ราชการผ่าน [ล่าง] กลุ่มญาติและมิตรของเจ้าของร้านอาหาร 'สาคิริโภชา' จ. นครราชสีมา ไปชักชวนที่ปราสาทหินพิมายเมื่อเร็ว ๆ นี้ □

ส่งทางลงทะเบียน ผู้รับไม่ได้ของ

ลด 'ค่าส่ง' ลงเอง!

ยะลา

เจ้าหน้าที่ ที่ทำการไปรษณีย์โทรเลข จ. ยะลา ออกใบรับส่งพัสดุไม่ตรงความจริง พร้อมกับ จำนวน เงินที่ลดลงไปอีกด้วย เรื่องนี้ปรากฏขึ้น เพราะปลายทางมิได้รับสิ่งของ

ผู้สื่อข่าวประจำจังหวัดยะลาได้รายงานเข้ามา เมื่อวันวาน นี้ว่า นายประพิศ เกื้อภาระ อายุ 40 ปี ครูที่ ร.ร. เมืองยะลา ได้รับมอบหมายจาก นายมาโนช บุญญานุวัตร ครูใหญ่ให้นำจดหมายพัสดุไปส่งลงทะเบียน ถึง นายอุทัย อภัยรัตน์ ร.ร. สันติราษฎร์บำรุง พระนคร เมื่อวันที่ 22 ก.พ. 08 ที่ทำการไปรษณีย์โทรเลข จ. ยะลา ซึ่ง นายกระจาย สายาลักษณ์ เป็นนปท. อยู่ เจ้าหน้าที่ก็ได้ออกใบรับลงทะเบียนให้เลขที่ 0273 และนายประพิศ ก็ชำระเงินไป 25 บาท

แต่นานต่อมาปรากฏว่า นายอุทัยมิได้รับจดหมายพัสดุนั้น นายประพิศ จึงนำเรื่องสอบถามไปที่

□ อ่านต่อหน้า 11

□ **เบตง**

ตู้ไปรษณีย์ซึ่งตั้งอยู่ที่สี่แยกหอนาฬิกา อ. เบตง สูง 15 ฟุต กว้างโดยรอบ 9 ฟุต สร้างเมื่อ พ.ศ. 2480 เป็นตู้ไปรษณีย์ที่ใหญ่ที่สุดในเมืองไทย

ม ชักปืนยิงเล่นในตอนเช้ามืด ตำรวจห้าม–รุมทำร้ายยิงสาหัส

กำแพงเพชร

สี่หนุ่มวัยรุ่นเสพสุรามึนเมาตอนเช้ามืด ชักปืนออกยิงเล่นกลางตลาดข่มขวัญประชาชน ตำรวจกองปราบเข้าไปห้าม กลับ ถูกซัดล้มคว่ำ อาการสาหัสต้องนำส่งโรงพยาบาลด่วน

เมื่อวันที่ 30 เมษายน เวลา 04 น. เศษ หนุ่มวัยรุ่น 4 คน เป็นบุตร ของผู้มีอิทธิพลอยู่ในตลาดสลกบาตร์ อ. ขาณุวรลักษณ์

□ อ่านต่อหน้า 14

□ ศตร ทั่วเมืองอำเภอจักร

อุบลราชธานี โดย...'อุลี'

หัวหน้างานของฝ่ายเมือง กำจัด ผาติสุวัณณ จัดการตบแต่งใหม่ ติดแอร์ขนระเบียบร้อยแล้ว ค่าไฟยูนิตละ 1.80 บาท ทางน่ากู ——— พลรองนางสาวอุบล กุลวดี ศิริลักษณ ขึ้นเข้าประจำอำเภอเดชเมือง ผู้ช่วย บกะ อุบลสาร รับเข้าสัมภาษณ์ธนิน ศุภณพิทักษ์ ไม่กลัวจะถูกปลดจากผู้ช่วย ระวัง——ใครไม่รู้ว่าตาวกระจายน์ ที่ไหนเป็นสอบถาม สุ ศั ดิ์ เลขาวัฒนะ เดา ไปเรอะมาแล้วเมื่อไหร่ก็วัน นับจำนวนแทบไม่ทัน ———อีกคน อาจารย์ พินิจ ญาณพิทาศ์ ลงสนามฟุตบอลปล่อยแก่ กระทั่งบัดนี้ ยังเกิด อาการภาไม่ทาย ——— เมื่อกลางเดือนเมษา — อาจารย์ใจญ่ วสันต์ วิสเจ็ญ มีอันต้องเข้าโรงซ่อม ให้คุณ หาระตรา ศุภระกูล ผ่าตัดที่ เดี๋ยวนี้ บายมากแล้ว———ทุกอาทิตย์ ท่านอดีต ร.ส. กลีน ปลั่งนิล บรรดาหัวเลงพระจะขนพระเครื่องไปประกันเป็นประจำ ———เพราะสะสมพระเครื่องมากกว่า 200 องค์ ร.ส.ต. มานิตย์ วิทยารักษ์ ถึงหนัง เหนียวจนมันหนาเป็นแล้วฟุต หนังท้องน่ะ———อาการกำลังรุ้นแรง แต่ร.ท.ส. วิชญ ทำเป็นดี หนาวไรรว : เพราะศรีสุวรรณกูล เจ้าพอ วันที่ 1 พฤษภาคม———อีกราย นางงามน่ารักสะสิบ ศรีอุบล วงศ์ชื่น ถกลมเข้ร่วมเตียงกับโกวิท ถนอมจิตพงศ์ วันที่ 6 พฤษภา———ทราบว่า บุญเย็น วะทาง ได้ปรึญญาโทรัฐประศาสนศาสตร์ ได้รับเกียรตินิยม อันดับ ที่———ดี ขอแสดงความยินดีด้วย.

สมุทรสาคร โดย...."จูล่ง"

งานเปิดศึกของบังคับการเขต 7 นครปฐม มี พ.ต.ท. พล.ต.อ. ประเสริฐ วุฒิวรงค์ อธิบดีตำรวจนครบาลประธาน มีจัดอาหารของกำลังการ 8 จังหวัด ประชาชนร้าน ประกาศขวัญใจภูธรเขต 7 ลีลาศ รำวง การเล่นฟันเมืองของทุกจังหวัด งานผ่านไปโดยเรียบร้อย——— "จูล่ง" ขอเสนอ ชาวในงานนี้ ประกวดร้านได้ดี 1 คือร้านของ กร. ภูร สมุทรสาคร จำของมาจากท่าเรือพาณิชย์ ให้สีโดย สุราดี โบสมุทร เทศมนตรีควบคุมไกล่ชิด พ.ต.ท. สวัสดิ์ อรรมโรติ รอง ผกก. ผู้เป็นห่วงมาก พ.ต.อ. ยุทธ อรรถสาสน์ และ สุรินทร์ เทพกาญจนา นายกเทศบาล ส่วน เอนก และ ประไพ จงจัดผักตร ผกก.และมาท่านคนไปรก เพียงแต่ไปกิน แต่เห็นเฉย ๆ แล้วกลับก่อนงานเลิก——— ร้านเพชรบุรี เขามีสาวสวย สักดา บัวประง ชนะชาญใจคุณเขต 7 ด้วยการนำของ พ.ต.ท. ประชา ทัณประเสริฐ รอง ผกก. เสียสิทธิ์ ตัวทัดสวัสดิ์ แห่งหรีการสุรา เป็นผู้ชนสาว ๆ มาเอง ตัดหน้าประทีป สนิทนราทร แห่งปิ๊มเชลล์ ซึ่งชนแต่คนแก่ ๆ ทำให้ประทีปบ่น มันน่าเจาะอางรถเหลือเกิน———ร้านราชบุรี มีคนสวยเหมือนกัน แต่ได้เพียงเป็นรองคือ เกรียงวัลย์ โสภาพันธ์ แห่งบ้านโป่ง อะไรๆ บ้านโป่งก็หมด มีแต่คนในเครื่องแบบคนหนึ่งเมาไปหน่อย ลุกขึ้นกระแทกเอาเพื่อน 'จูล่ง' ประกิจ ศุภวิทยาโภคี เสื่อนครปฐม เสียกระเด็นแล้วคว้าเอาหญิงที่กำลังยืนคุยไปดวง ปล่อยให้เขาหญ่าเลิกประกิจเอ๋ย ไม่ช้าก็แฟบ ลงแบบนี้ละก็ถอยคุไป.

ประกาศกระทรวงศึกษาธิการ

ผลการสอบประโยคมัธยมศึกษาตอนปลาย สายสามัญประจำปีการศึกษา 2507

(ต่อจากฉบับวานนี้)

19. โรงเรียนศรีอยุธยา

น.ส. อุทัยวรรณ เผาะ
น.ส. สุนันทา ศรีชนะ
น.ส. กรุณา เทพหัสดิน ณ อยุธยา
น.ส. จันทนา อึ๊งโอฬา
น.ส. พระษา ชื่นสำราญ
น.ส. บุญชา อยู่แย้มศรี
น.ส. มัลลิกา เรืองระพี
น.ส. ฐิติมา สอาด
น.ส. สมบ่อง หลิมสกุล
น.ส. วรนุช ชินนพงษ์
น.ส. เพ็ญทิพา เจริญวะศี
น.ส. เพียงใจ ทองคำพร้อม
น.ส. สมทิต เกรียงวัฒน์
น.ส. เยาวณี ปานุราช
น.ส. เบญจวรรณ รัตนอุดม
น.ส. อัจฉรีย์ พรหมกุมาร์
น.ส. สุกัญญา สุดนชะปฏิภาค
น.ส. วิชาภร อยู่สุข
น.ส. กรรณิการ์ บุญวรัตพันธุ์
น.ส. พรรณยุพา ศั ก์ดำดวง

20. โรงเรียนสตรีวิทยา

น.ส. สมทรง บัวสาย
น.ส. อรวรรณ ทิพยภัณฑ์
น.ส. ประไพศรี วงศ์สุรกิต
น.ส. สุมนา ศิลกพฒนางกูร
น.ส. ประยูรศรี เหลืองนวล
น.ส. พูลทรัพย์ โอภาสานนท์
น.ส. วนิดา กระทิงงาน
น.ส. จุฑาวดี กลิ่ศาสตร์
น.ส. สุภาภรณ์ วรรณแสง
น.ส. สมบูรณ์ นิรัญราช
น.ส. อุสนา ศิริบรรจง
น.ส. ปองสุข เพ็ชรชุราศิ
น.ส. รัชนี วามะนะบุตร
น.ส. วัลยา มียะรัตน์
น.ส. พจนีย์ ใหญ่ขยัน
น.ส. วนิดา จันทรุจิรากร
น.ส. เพ็ญศรี บ้านไกรทอง
น.ส. สาลีทิพย์ ศรีสุขธิ์
น.ส. อัจฉรา สุนทรหัทวา
น.ส. วงทิพย์ วชิรสาร
น.ส. เพชรดา แซ่ฉิน
น.ส. นพวรรณ ภัทราคม
น.ส. ดารารัศมี นิยมศรี
น.ส. ศรีมศิลา ก่านอำไพ
น.ส. สมพร วัชระพิบูลย์
น.ส. ปองสุข วาทัญญู
น.ส. รุจา ศลสวัสดิ์
น.ส. ทิพาภา คุณะโยธิน
น.ส. เพ็ญศรี หมั่นภักดี
น.ส. เสาวรีย์ เทพเสนา
น.ส. วัชรวรรณ์ บำรุงปรีชา
น.ส. ฤดี เนตรพันธ์
น.ส. วิณา บานเย็น
น.ส. ปรียาพร จันทน์สุคนธ์
น.ส. ริภาพรรณ วะศิไทย
น.ส. ดวงสมร ณ ป้อม.พชร
น.ส. นฤมล ชาวสอาด
น.ส. รัชนี สิทธะโพธิรจน์
น.ส. พายัทศรี เปรมสมิทธ์
น.ส. จินตนา เทียนมณี
น.ส. นงนาถ ชจิรัศร์
น.ส. สินิทธ อิศรภักดี
น.ส. เรวดี เมือะแก้ว
น.ส. นยันา อินทรคุปต์
น.ส. จารุศิลป์ แสงทอง
น.ส. สรภัญญ์ วงศ์โต
น.ส. พจนารถ เกตุพรายกาญจน์
น.ส. พรทิพย์ พิมลสิมธุ์
น.ส. สุณีภรณ์ อนุ.ตรกุลานิช
น.ส. อรทัย อรรถจินดา
น.ส. สุภรณ์ อานามนารถ
น.ส. บัญญัติ แจงบำรุง
น.ส. สุภิรักน์ สวัสดิ์สูงเนิน
น.ส. พรทิพย์ จิตเมตตา
น.ส. นันทนา เถียงสุคนธ์
น.ส. อนุรีย์ ตันสกุล
น.ส. พรรณี ภู่เอี่ยม
น.ส. กมลวรรณ เจริญแสง
น.ส. สวลี อิศ างกูร ณ อยุธยา
น.ส. ทุหลาบ ภมะสุท
น.ส. สรรพ์ศรี โพธิ์สาร
น.ส. พาพิก อมตพันธ์
น.ส. มุกดา อินทรภิรมย์
น.ส. ฐิติมา บุนนาค
น.ส. สุรีย์ พงษ์จันทร์
น.ส. ปราณีต เอื้อพงษ์พันธ์
น.ส. นวลทอง เสมรสุต
น.ส. ชนาธิป พรกุล
น.ส. สุมาลี วรวิเชียรวงษ์
น.ส. เฉิดโฉม สุทธิพิทักษ์
น.ส. กุลวิภา ธนะจันทร์
น.ส. วรนุช จิตธรรมสถาพร
น.ส. สมศี ตุจินตะมณี
น.ส. วไลรัตน์ ทองขิว
น.ส. อัมพร วนพงษ์รุ่งเรือง
น.ส. สิริมา พรหมสาขา ณ สกลนคร
น.ส. รัชนีวรรณ ปทะยศ
น.ส. อุษณีภรณ์ ปิณฑะดิษ
น.ส. กาญจนา รอดศิริ
น.ส. เรณุ พันธุมาศ
น.ส. กันทิมา รุจิระพานนท์
น.ส. พูนสุข ราชนิธยากร
น.ส. สุพพตา บัทมานนท์
น.ส. นุชน้อย โชวินวิพัฒน์
น.ส. ปรานอม จรูญพันธ์
น.ส. สมศรี ทองคำ
น.ส. สวณา เปรมาสวัสดิ์
น.ส. เพ็ญนภา รัตนวงศ์ศิริ
น.ส. ชุพรรณ คุยหกาญจน์
น.ส. สิริพร ศิณสุลานนท์
น.ส. เบญจมาศ ธนาบุรณ์
น.ส. นิรามัย อิศรางกูร ณ อยุธยา
น.ส. มนิดา จารุวัฒนะ
น.ส. ดนอมศรี บัญญาวัฒโน
น.ส. สายพิณ ภาพศิษฐ์
น.ส. วรรณพร พาน์ชอัครา
น.ส. จันทนา ทรัพย์จริญ
น.ส. พัฒนพรรณ พิบูลศิลป์
น.ส. มณฑา ตันศุภผล
น.ส. พจนา จันทร์นาย
น.ส. รัตนา วุ้นเจริญ
น.ส. อมรา อัมรานนท์
น.ส. ผานิต ประยูรเวช
น.ส. สุภาพร ศรีอนุพันธุ์
น.ส. กัญจนา สุวรรณพิมพ์
น.ส. ผกาขมาศ แก้วนพรัตน์
น.ส. พิมพ์ทอง เจริญเมือง
น.ส. เรวดี อินทราปกรณ์
น.ส. รุ่งทิวา บุณยนิยม
น.ส. สาวิตรี เพ่งสุกาญจน์
น.ส. พัทยา สุขถาวร
น.ส. รุ่งทิวา อาภานุมาศ
น.ส. นงลักษณ์ เทียงธรรม
น.ส. ดาราวรรณ สุขุมาลชาติ

21. โรงเรียนสตรีวัดระฆัง

น.ส. อัปษร วัฒนเสถียร
น.ส. ขวัญจิตต์ พงษ์ ชย
น.ส เกรียวลัย์ สง่าแสง
น.ส. จริยา เรืองจันทร์
น.ส. ขวัญใจ ฉ่ำสนิท
น.ส. วัชรี กล่อมแฟง
น.ส. โพศรี ใหม่ช้อน
น.ส. เปรมวดี แย้มเพชรา
น.ส. มัญชรี ธรรมธัช
น.ส. สุวิมล พุ่มพึงพุทธ
น.ส. สาวิตรี แสนสว่าง
น.ส. แขวิไล สุขพระโพธิ์
น.ส. สาระภี กล้ายทับทิม
น.ส. ทองทราย สุกรักษ์
น.ส. เพื่อมจันทร์ กากะขานนท์
น.ส. นงเยาว์ สุขกาโน
น.ส. จารุณี เพียรสนอง
น.ส. ภัทรียา สุมะโน
น.ส. ละเอียด สุกก้อน
น.ส. เรวดี สขนานนท์
น.ส. นุชจรินทร์ พงษ์เพ็ง
น.ส. สุนีรักน์ พงษ์ประดิษฐ์
น.ส. กิติยา นรการผดุง
น.ส. บริบูรณ์ ประดิษฐกวง

22. โรงเรียนสตรีวัดมหาพฤฒาราม

น.ส. กรรณิการ์ หิรัญบูรณะ
น.ส. พิศมัย ศุภพันธ์
น.ส. เอวอร เกวตามร์
น.ส. วิไลจิต ศรีทองแท้
น.ส. มาณวิกา ไกรรณฤทธิ์
น.ส. สุนทรี ฉายโฉมเลิศ
น.ส. มณฑา วิเศษภักดี
น.ส. ลักษณา เวียงแก้ว
น.ส. กฤษณา จันทุตานนท์
น.ส. ประภัสสา ศุขะเกษม
น.ส. เกสกาญจน์ ทรัพย์สิริ
น.ส. รัชนีวรรณ เศรษฐวัฒน์
น.ส. อัญชลี วอยศิริกุล
น.ส. เกิดศิริ ชูวิสิฐกุล
น.ส. อัรฉรา บุนนาค
น.ส. รสรินทร์ สิทธิอมร
น.ส. เพ็ญสุข เซ่ซง
น.ส. ชอุ่ม หยกสกุล
น.ส. สิวลี สนองนวล
น.ส. ยืนยง จิระเศรษฐบูรณ์
น.ส. ขนิษฐา บวรกิรติโรจน์
น.ส. เปรมใจ ปลั่งกลาง
น.ส. บีรนัศร วงศ์ลานิช
น.ส. ยุภา ภัทรเลาห
น.ส. ศุภลาภ เวทยนุกูล
น.ส. วิไลลักษณ์ จามกรณ์
น.ส. ทวีพร ปาลกะวงศ์ ณอยุธยา
น.ส. บุญรื่น ชื่นประยูร
น.ส. มัณฑนา ธนาคม

23. โรงเรียนสตรีศรีสุริโยทัย

น.ส. วณี ยมะคุปต์
น.ส. วรรณา แสงพิทักษ์
น.ส. สรวงสุดา วิสุทธิพงษ์วัฒนา
น.ส. แสงจันทร์ สวาทะสุร
น.ส. พรทิพย์ รัตนานันท์
น.ส. กมลวรรณ ศิริชมจันทร์
น.ส. สุพัฒนา เศรษฐพุฒลาภ
น.ส. วนิดา หาญสกุลบรรเทิง
น.ส. สุวรรณา ผานวังตะ
น.ส. พงษ์จันทร์ สาณะศิลปิน
น.ส. ฉวีวรรณ ศิลาพัชรนันท์

□ อ่านต่อหน้า 14

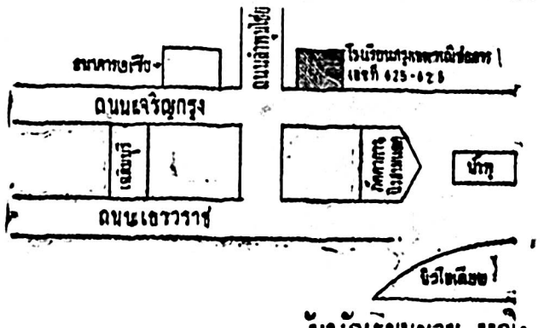

โรงเรียนกรุงเทพพณิชยการ

อาคารเรียนสร้างใหม่อันทันสมัย มีอุปกรณ์การสอนครบถ้วน

「เครื่องพิมพ์ดีดไทย-อังกฤษใหม่เอี่ยมร่วม 200 เครื่อง เครื่องบวกเลขและอื่น ๆ]

เลขที่ 625–627 ถนนเจริญกรุง สามแยก พระนคร โทร. 28748

รับนักเรียนชาย–หญิง จบ ม.ศ. 3 เข้าเรียนอาชีวศึกษาชั้นสูง แผนกพณิชยการ ตามหลักสูตรของกรมอาชีวศึกษา กระทรวงศึกษาธิการ

ทำการสอนโดยคณะอาจารย์ผู้ทรงคุณวุฒิสอนประจำเต็มวัน มีทั้งบัณฑิต มหาบัณฑิต และดุษฎีบัณฑิต [ดอกเตอร์ดีกรี]

เวลาเรียน เรียนเต็มวัน 8.30–15.30 น. เปิดเรียนวันที่ 17 พ.ค. 08

การสอบไล่ เรียน 3 ปี เมื่อสอบได้ปีที่ 2 ได้รับประกาศนียบัตร ม.ศ. 5 สมัครเข้ามหาวิทยาลัยได้ทุกแห่ง เมื่อสอบได้ปีที่ 3 ได้รับประกาศนียบัตรประโยคอาชีวศึกษาชั้นสูงของกระทรวงศึกษาธิการ

เปิดรับสมัครตั้งแต่บัดนี้เป็นต้นไป เชิญติดต่อขอระเบียบการ และดูรายชื่อรูปอาจารย์ได้ที่โรงเรียนทุกวัน

"จิตตา" ตรอนสังคม

□ ตอบปัญหาเด็กสัตสูงศึก

ถาม– น่าเสียดายองค์การ บุตสาหกรรมน้ำตาลที่ ครม. มีมติให้ยุบเสียแล้ว อ่านคำสัมภาษณ์ของผู้ใหญ่ชั้นบริหารท่านหนึ่งทราบว่า องค์การนี้ มีผู้อำนวยการเคยผลัดเปลี่ยนกันเข้ามาถึง 13 คน มิใครบ้างครับ ใครที่อยู่ในตำแหน่งนานที่สุด และใครทำให้องค์การนี้ถึงตาข้าปากไต้มากที่สุด กรุณาตอบอย่างตรงไปตรงมา.

ภูมิอนันต์ ขอบกลางไทม บางกระบือ

□ ผู้อำนวยการองค์การ นี้มีใคร บ้างขอโทษ ที่ค้นคว้าและตอบให้คุณทราบได้ไม่ทันการ แต่ส่วนมากมักอาถรรพณ์ที่อยู่ในตำแหน่งกันไม่ค่อยนานๆ ที่สูงกว่าใครๆ เห็นจะได้แก่ น.อ. เลื่อน พงษ์โสภณ ผู้รับมอบงานจากพระศิริณสาร วิทวกรรม เมื่อปี 2490 และบริหารกิจการองค์การน้ำตาลติดต่อกันมาถึง 10 ปี ในช่วงเวลาน้องค์การสามารถชำระที่ทำการปัจจุบันเป็นเงิน 9 ล้านบาท โดยไม่ต้องใช้เงินของรัฐบาล หลังจากสะสางหนี้สินที่มีอยู่เกินถึง 20 ล้าน จนหมดสิ้นในชั่วเวลา 2 ปี น.อ. เลื่อน ทำกำไรให้องค์การนี้ตลอดระยะเวลา 10 ปี เป็นเงินประมาณ 100 ล้านบาท ทราบว่าหลักฐานต่าง ๆ ยังมีขึ้นบันพร้อมมูลอยู่ เมื่อวันพ้นตำแหน่งผู้อำนวยการตามความต้องการของ จอมพลสฤษดิ์ ธนะรัชต์ ตอนปลายปี 2500 ด้วยเหตุผลเกี่ยวกับความไม่เหมาะสมในตัวบุคคลนั้น องค์การน้ำตาลยังมีเงินสดในมือถึง 20 ล้านบาท ความจริงเป็นเรื่องน่าเสียดายและเสียใจ แต่ถ้าปลงตกได้ว่า นี่คือความพิการอีกชิ้นหนึ่งของเมืองไทย ที่ยังไม่หายขาด ขอคุณช่วยได้คิดคะโรให้มากหน่อยไป ดอ.

ถัดคา

งานฉลองวันเกิดครบ 70 ปี ของ หม่อมหลวง สิงสวัสดิ์ กิตติยากร เจ้าของนามปากกา "วรรณสิง" ณ ร.ร. วรรณวิทย์ เมื่อคืนวันที่ 2 พ.ค.08 ในภาพ จากซ้าย "ดวงดาว", ก. สุรางคเดง", "วรรณสิงห์" และ "น้อย ปลื้มเสวกเหล่"

งานสมรส ร.ต.ท. สมชัย แสงสีทอง รองสว.ส.ปทุมวัน กับ น.ส. กมลา เจริญสุข ฉส.บ ที่หอประชุมกรมตำรวจ วานนี้

เจ้าสุกเอน มหาราชโปชน และ คุณหญิง ทำฟอ สวมมงคล และ เจ้ามหาดูมาโวสาว ... หยง – ประพจน์ หมูหาชัย กับ น.ส. ประพัน รักกลัญญ เมื่ออันที่ 2 พ.ค.นี้

หยงและหง เค. ครีนสไตน์ ประธานบริษัท อเมริกันไซยนามิค พร้อมด้วย หยงและหง คลีเมนท์ เจ้าของโรงงานเพชรเก่งนิวยอร์ค มาเยือนกรุงเทพฯ เมื่อวันเสาร์นี้ โดยเป็นแขกของ หยงฮี. ครูนิค ผจก. เอฟ.อี.ซูลิค กรุงเทพฯ

ร.ต.ต. วิสูตร พันธ์ภักดี แห่งสันติบาล เข้าสู่พิธีสมรส กับ น.ส. จรรยา ชินะวัฒน์ ที่เกษมศรีนันท์ สามเสนวงศ์สว่าง เมื่ออันที่ 2 พ.ค.08

สยาม

□ คืนนี้ เวลา 20.30 น. พระบาทสมเด็จพระเจ้าอยู่หัว และ สมเด็จพระนางเจ้า ฯ พระบรมราชินีนาถ เสด็จพระราชดำเนินทอดพระเนตรภาพยนตร์ เรื่อง "ขนุทอง" รอบปฐมทัศน์ ณ โรงภาพยนตร์ศาลาเฉลิมกรุง □

□ วานนี้ จอมพลถนอม กิตติขจร นายกรัฐมนตรีมีคำปราศรัยในที่ประชุมพัฒนาการศึกษา จี้ใจเจ้าของโรงเรียนราษฎร์ว่า "ขอให้ตั้งโรงเรียนเพื่อการศึกษา จะเป็นกุศลผลบุญแก่กุลบุตรกุลธิดา ถ้าตั้งโรงเรียนเพื่อการค้า จะสร้างความไม่เข้าใจอันดีระหว่างผู้ปกครองกับโรงเรียน" เจ้าของโรงเรียนราษฎร์ทั้งหลาย อย่าทำหูทวนลม! ---□กรุงเทพฯร้อนนอนไม่หลับ เสาวณีย์ วรปัญญาสกุล รองนางสาวไทย บินไปแล้วบินไปหลบร้อนนอนรับลมเย็นที่สิงคโปร์---□ วันนี้และพรุ่งนี้ ลูกหลานและญาติมิตรทำบุญบัญญาสมวารครบรอบ 50 วัน แด่ พระยาประดิพัทธภูบาล ที่บ้านถนนระนอง คลองเตย ---□ โปรดทราบ! หลวงอรรถโสภณภารดี [ประเสริฐ วงษ์สมบูรณ์] บิดาของ กฤษณีย์ วงษ์สมบูรณ์ ได้ถึงแก่กรรมเสียแล้ว ขณะนี้ตั้งศพบำเพ็ญกุศลอยู่ที่วัดโสมนัสจนถึงคืนวันที่ 7---□ พรุ่งนี้ มิสเตอร์จือเนยิ ฮิบิโนะ ประธานบริษัทเดนท์ซูแอดเวอร์ไต้ซิ่ง จะบินมาเยือนกรุงเทพฯ---□ นายแพทย์มานิตย์ ลิมปพยอม ซึ่งได้รับพระราชทานทุน "อานันทมหิดล" ไปศึกษาต่อที่สหรัฐจะบินกลับมาถึงดอนเมืองในวันเสาร์ที่ 8 เดือนนี้---□ เย็นพรุ่งนี้ นายแพทย์วิจิตร บุณยะโหตระ แห่ง ร.ร. เซ็นต์จอห์น ฌาปนกิจศพ สมควร บุณยะโหตระ ที่เมรุวัดธาตุทอง---□ เย็นนี้ พัทนี วงศาโรจน์ สละความเป็นโสดกับนายทหารอเมริกัน วิลเลียม ค๊าฟเนอร์ ที่สโมสรทหารเรือท่าช้าง---□ คืนนี้ ยล มงคลรัตน์ ตั้งศพบิดา เอื้อง แซ่ล้อ สวดพระอภิธรรมที่วัดญวน สะพานขาว รุ่งขึ้น [ที่ล] ท้าโมงเย็นประชุมเพลิง---□พล.ต.ต. แฝด วิชพันธ์ ผู้บัญชาการ ตร. ภูธร นอนไม่หลับ สนใจคดี มาตกรรม นางอุไร อ่อนสุวรรณ ที่พัทยา ส่งรองฯ พล.ต.ต.ศิริ ปานประทีป ไปสืบสวนอย่างใกล้ชิด---□ วันนี้ คณะศิษยานุศิษย์จัดงานการกุศลทำบุญฉลองอายุ เจ้าคุณพระเมธีธรรมสาร ครบรอบ 77 ปี ที่วัดบ้านกร่าง ศรีประจันต์ สุพรรณบุรี มีการหล่อรูปท่านเจ้าคุณเท่าตัวจริงในงานนี้ด้วย---□ ศุกร์นี้ นาวาอากาศตรีประสงค์ สุขีวะ ยกลูกสาว พันจ่าอากาศโทหญิงถานดา สุขีวะ เข้าพิธีวิวาห์กับ พันจ่าอากาศเอกวัฒนา ภู่โคกทวาย ที่สโมสรนายทำรวจ---□ วิลาศ มณีวัต ได้ลูกเจี๊ยบคนที่สามเป็นผู้หญิงอีกตามเคย ขาดอีกหนึ่งครบวงชาโดส์หญิง---□ เที่ยงนี้ วิจิตร คุณาวุฒิ และ ทองปอนด์ คุณาวุฒิ รับโล่เกียรติยศจากประธานกรรมการบริษัทสหคินม่า เนื่องมาจาก "นางสาวโพระดก" ทำรายได้กว่าหนึ่งล้าน---□ "เพลย์บอย" เล่มใหม่ของ ประสิทธิ์ เกตุอธิก วางตลาดแล้ว ข้างในแจ่ว มีภาพชุด อังคณา พิทักษ์วงศ์ ผู้อึงคะนึง ดูแล้ว "โล่งใจ"---□ วันนี้ จันทร์กุมดาวราหู โอคพูธ เหมาะสำหรับโต้ตอบเอกสาร, ทำสัญญา, ค้าขาย เรื่องอะไรที่ไม่ถนัด อย่าทดลอง---□ ข้อคิดวันนี้ อย่าเพิ่งไปเป็นทุกข์ในสิ่งที่ยังไม่บังเกิดขึ้น หรือไม่อาจบังเกิดขึ้น □□

"เรือใบ"

ตึกแถวเช้งด่วน

เลขที่ 188 ถนนราชวิถี เชิงสะพานกรุงธน [ฝั่งธนบุรี] น้ำไฟพร้อม ทำเลการค้า ใกล้ตลาด สนใจชมได้ทุกเวลา.

Bangkok Privacy Transport

มีรถยนต์ใหม่เอี่ยมหลายชนิด ให้เช่าขับเอง หรือพร้อมคนขับ บริการแบบกันเอง สนใจติดต่อที่ 614 ซอยเพลินจิตกอร์ก หลังโรงแรมเอราวัณ โทร. 57489

Bostik ADHESIVE

กาว บอสติก ของอังกฤษ ติดอังของได้ทุกชนิด เช่นกระเบื้อง แผ่นไม้ กระจก เหล็ก ยางลบ ฯลฯ ผลิตภัณฑ์ไม้ กระดาษ ฯลฯ ฯลฯ

ฟ้าไทย 288/8 ป.ตูนำ พระนคร ผู้แทนจำหน่าย

ขายที่ดิน ซอยกลาง ซอยนวลน้อย ถนนเลกซัย

แปลงละ 100-150-200 ตารางวา โฉนดโอนได้ทันที มีน้ำ ไฟกรุ่ม ติดต่อได้ที่ ร้านกังวานเสวที 420/6-7 ถนนบำรุงเมือง ตรงข้ามปากซอยแม่นศรี 2 โทร 23732

บริษัท ท้างไต้ฟ้า จำกัด

สีแยกราชวงศ์ โทร. 20969 25585

ฉลองครบรอบ 33 ปี

ลดราคาสินค้าทุกชนิด :- เสื้อ ARROW เดิม 135 เหลือ 108 รองเท้าหนัง DAVID เดิม 160 เหลือ 98 กระโปรงพลีทส์ EXCEL เดิม 60 เหลือ 30 เครื่องสำอาง เครื่องไฟฟ้า เครื่องใช้พลาสติค และ.....

ลดราคา ตั้งแต่ 1 พ.ค. เป็นต้นไป

โลกพิสดาร

มนุษย์เป็นหนี้บุญคุณสัตว์

ถ้าใครคนหนึ่งถูกใครอีกคนหนึ่งเรียกว่า "สัตว์" ก็เป็นของแน่ว่าจะต้องมีเหตุการณ์บางอย่างเกิดขึ้นติดตามมาจากการเรียกนั้น อาจจะถึงกับเลือดตกยางออก หรือถึงกับตายกันไปข้างใดข้างหนึ่งก็ได้ ทั้งนี้เพราะว่ามนุษย์ด้วยกันถือว่า เป็นการดูถูกกันอย่างร้ายแรงที่ตัวเองถูกเรียกเช่นนั้น ทั้งที่ตามหลักวิชามนุษย์ก็เป็นสัตว์ชนิดหนึ่ง ที่ถือกันว่าเป็นสัตว์อันประเสริฐ

มนุษย์จะเจริญขึ้นมาถึงขั้นนี้ไม่ได้ ความเจริญทางวัฒนธรรมและศีลธรรมก็จะเจริญขึ้นไม่ได้ ถ้าหากไม่ได้รับความช่วยเหลือและอนุเคราะห์ทั้งทางตรงและโดยทางอ้อมจากสัตว์อื่น ๆ ด้วยกัน ที่เห็นชัดแจ้งก็คือการได้ใช้เนื้อสัตว์อื่น ๆ เป็นอาหาร การใช้ผลิตผลธรรมชาติจากสัตว์ ไข่และนมเป็นอาหาร การที่ใช้แรงงานจากสัตว์อื่น ๆ ช่วยทำงานเป็นต้น สิ่งเหล่านี้นับเป็นความช่วยเหลืออันยิ่งใหญ่ ซึ่งสัตว์อื่น ๆ ได้ให้แก่มนุษย์ ทั้งนี้ไม่ว่าสัตว์เหล่านั้นจะเต็มใจหรือไม่เต็มใจที่จะทำเช่นนี้ก็ตาม

ยังมีความช่วยเหลืออันยิ่งใหญ่อีกประการหนึ่ง ที่มนุษย์ส่วนมากอาจยังมองไม่เห็น สิ่งนั้นก็คือการอุทิศตัวของสัตว์ต่าง ๆ นานาชนิด เพื่อเป็นเครื่องมือทดลองในวงการแพทย์ สัตว์เหล่านี้ได้อุทิศชีวิตนับเป็นล้าน ๆ ตัวให้แก่ความเจริญก้าว

☐ อ่านต่อหน้า 14

องค์การอวกาศยุโรปจะสร้างเครื่องบินขนส่งอวกาศ

ออกแบบไว้แล้วหลายแบบ บินขึ้นจากสนามบินไปอวกาศได้

รายงานข่าวจากพิลาเดลเฟีย วันที่ 2 พฤษภาคม แจ้งว่า อุตสาหกรรมด้านอวกาศของยุโรปซึ่งอยู่ในระดับแรกเริ่ม กำลังจะเริ่มก้าวเข้าสู่การแข่งขันทางอวกาศอย่างจริงจังแล้ว และจะสร้างเครื่องบินขนส่งอวกาศอีกด้วย

☐ อ่านต่อหน้า 14

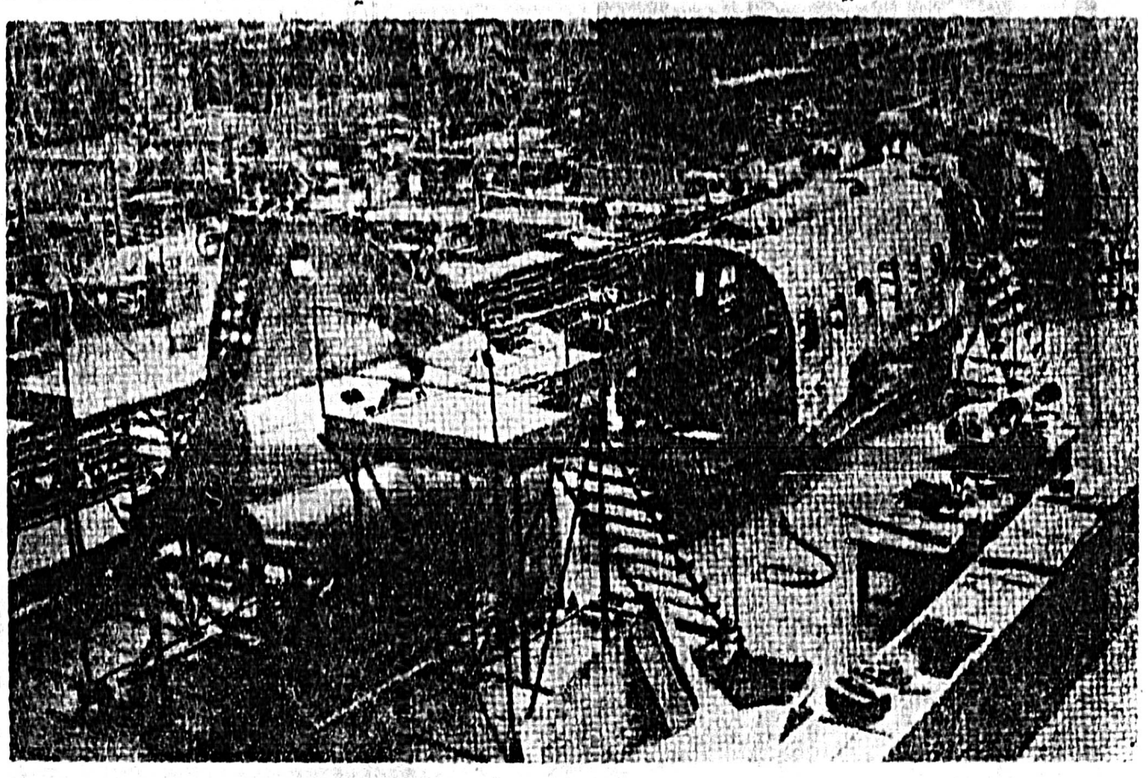

ว่าโซเวียตเป็นประเทศที่ใช้ เฮลิคอปเตอร์มากที่สุดในโลก

ในปัจจุบันนี้ ถ้ามีผู้กล่าวขวัญถึงเรื่องราวในทางอากาศแล้ว คนส่วนมากมักจะคิดไปถึงเครื่องบินแบบต่าง ๆ ตั้งแต่ใช้ในพักผ่อนจนถึงขนาดอวกาศแบบพิสดารที่ประเทศมหาอำนาจกำลังแข่งขันเพื่อจะไปถึงดวงจันทร์ก่อนเป็นประเทศแรก แต่ความจริงแล้วเฮลิคอปเตอร์ ได้มีบทบาทสำคัญในการรับใช้ประชาชนเป็นอย่างมากถึง 60% ของกิจการทางท้องอากาศทั้งหมด

☐ อ่านต่อหน้า 14

☐ เฮลิคอปเตอร์ยักษ์ ☐

นี่คือเฮลิคอปเตอร์ขนาดใหญ่ของโซเวียต อีกแบบหนึ่ง ที่ระบบ MI – 6 สามารถรับส่งคนโดยสารได้ถึง 80 คน หรือบรรทุกรถเกี่ยวนวมใหญ่ให้สบาย ๆ.

สหรัฐทำสถิติโลก บินด้วย YF-12 A ชั่วโมงละ 2 พันไมล์

รายงานข่าวจากวอชิงตันแจ้งว่า ประธานาธิบดีจอห์นสันแห่งสหรัฐกล่าวเมื่อคืนวันเสาร์ว่า สหรัฐได้สร้างเครื่องบินที่บินได้เร็วที่สุดเหนือสถิติเก่าที่โซเวียตได้ทำไว้แล้ว เครื่องบินนี้ออกแบบโดยผู้ออกแบบเครื่องบินจารกรรมยู 2

เครื่องบินนี้คือ YF—12 A เมื่อก่อนมีชื่อว่า A—11 ซึ่งทำความเร็วทางตรงได้ 2,000 ไมล์ต่อชั่วโมงและบินเลี้ยวเป็นวงได้ชั่วโมงละ 1,088 ไมล์ต่อชั่วโมง

การบินทำสถิติได้บิน 2 ครั้ง ที่ฐานทัพอากาศเอดเวิร์ด แคลิฟอร์เนีย

☐ อ่านต่อหน้า 14

☐ คอปเตอร์ญี่ปุ่น ☐

เครื่องบินเฮลิคอปเตอร์แบบแรกของญี่ปุ่น ที่สร้างขึ้นหลังจากเซ็นสัญญาช่วยเหลือทางเทคนิค กับบริษัทโบอิ้ง ของสหรัฐ เมื่อปี 1960 ที่เห็นเป็นการประกอบชิ้นส่วนเฮลิคอปเตอร์ขนาดใหญ่ในโรงงานกิฟุ ของบริษัทผลิตเครื่องบินกาวาซากิ.

ศิลปะ รถ

มอเตอร์ โฮม

Motor Home คือ บ้านที่เคลื่อนที่ได้จริง ๆ มันเป็นรถยนต์ที่นอนที่แพงที่สุด แต่ก็มีคนนิยมมากที่สุด สร้างบนเชสซีของรถฟอร์ด 6 ล้อ ภายในตัวรถคือ อพาร์ตเมนต์ตัวอย่างดีของฝรั่ง มีห้องน้ำ ซึ่งอาบได้ทั้งน้ำร้อนและน้ำเย็น มีเครื่องทำไฟสำหรับโทรทัศน์ ค่าประกันภัย ค่าทะเบียนรถ ค่าด่านผ่านทางแพงกว่ารถชนิดอื่น เพราะความจริงมันเป็นบ้านไม่ใช่รถ น้ำหนักตัวตก 5 ตัน ที่ขายดีที่สุดเป็นของ "คอนดอร์" ซึ่งทำจากรถฟร็อด กับ "ดอดจ์มอเตอร์โฮม" ซึ่งทำจากเชสซีของรถดอดจ์ ราคาคันละ 5,000 – 12,500 ดอลลาร์ ☐☐

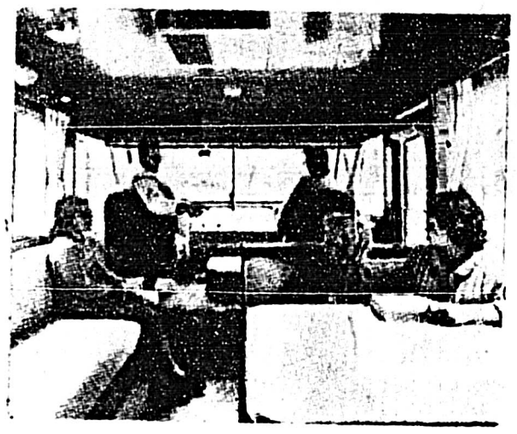

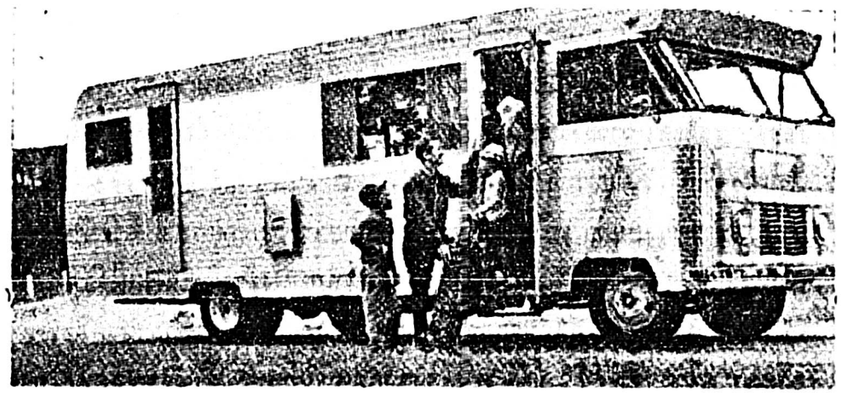

เผยผลการวิจัยคนเขตบึงสุรา เหล้าขัดขวางการต่อต้านเชื้อโรคในร่างกาย

เป็นที่รู้กันว่าสุรานั้นเป็นสิ่งที่หาความดีได้น้อยมาก แต่ก็คนเราก็เริ่มรักมันอยู่มากทีเดียว แต่ทว่าผู้ที่จะริอ่านดื่มหรือว่าดื่มขนาดหนักมาแล้วก็น่าจะรู้ผลของการวิจัยทางการแพทย์ครั้งหลังสุดว่า แอลกอฮอล์จะทำลายพลังต่อต้านเชื้อโรคของมนุษย์ให้อ่อนแอลง และดื่มสุรามากเท่าไหร่ยิ่งสามารถติดเชื้อโรคได้ง่ายกว่ามาก

ผู้ที่ดื่มจัดสามารถรับเชื้อโรคที่ร้ายแรงได้มาก เช่นโรคนิวมอเนียเป็นต้น ทั้งนี้เพราะแอลกอฮอล์จะขัดขวางเซลล์โลหิตขาว ซึ่งจะวิ่งไปยังจุดที่เชื้อแบ็คทีเรีย กำลังจะทำลายร่างกายคนเพื่อต่อต้านเชื้อแบ็คทีเรียตามหน้าที่ ถ้าปกติเซลล์โลหิตขาวจะวิ่งควบคุมเชื้อแบ็คทีเรียได้ เพราะแบ็คทีเรียปล่อยเชื้อคล้ายกาว เมื่อเซลล์

☐ อ่านต่อหน้า 14

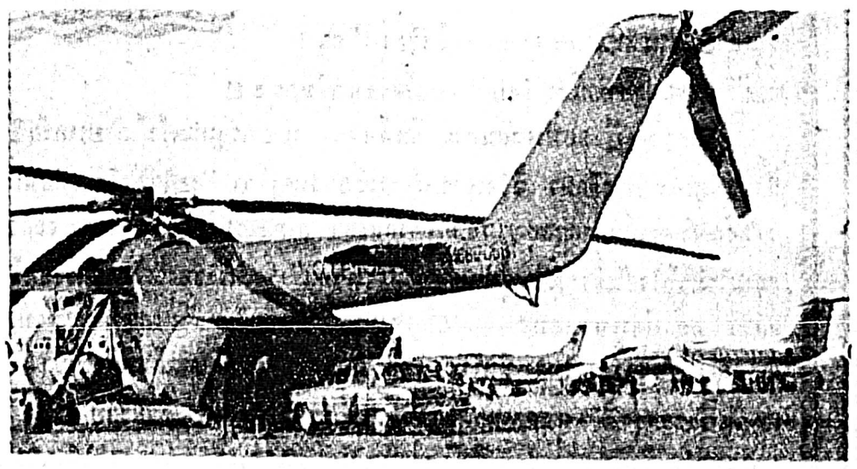

วิทยาศาสตร์ การแพทย์

การส่งเสริมอนามัยของเด็ก

พ.ญ. เพ็ญศรี คาญจนัฏฐิติ พ.บ. D.P.H.D.C.H.
น.ส. สมศรี บุญชะลักษี Cert P.H.Nursing

[ต่อจากฉบับวานนี้]

ในรายที่มีผู้ใหญ่ในครอบครัวเป็นวัณโรค ควรจะปรึกษาแพทย์เพื่อให้ผู้ป่วยได้รับการรักษา และสำหรับผู้ที่อยู่บ้านเดียวกันควรจะได้รับการตรวจร่างกายทุกคน และสำหรับเด็กแพทย์จะทำการทดสอบการติดเชื้อ [ทูเบอร์คูลินเทสท์] ถ้ายังไม่ติดเชื้อจะได้รับการฉีดวัคซีนป้องกันวัณโรคให้ทุกราย รวมทั้งเด็กแรกคลอดในครอบครัวนั้นด้วย

โรคติดเชื้ออื่นๆ ที่ยังไม่มีวัคซีนป้องกัน หรือบางอย่างซึ่งกำลังอยู่ระหว่างทดลองทำนั้น ให้ทำการป้องกันได้โดยการแยกเด็กป่วยเสีย และบำรุงร่างกายเด็กอื่นๆ ให้แข็งแรง ระวังความสะอาดของอาหาร น้ำดื่ม และอย่าพาเด็กไปในที่ชุมนุมชน เช่นโรงหนัง โรงละคร ตลาดเป็นต้น ซึ่งเป็นทางที่ทำให้ติดเชื้อได้

การดูแลทั่วไป

ความสะอาด

ได้แก่การรักษาความสะอาดของผิวหนัง เล็บ ตา ใบหู เหล่านี้ซึ่งอาจจะเป็นทางนำให้เชื้อโรคเข้าสู่ร่างกายเด็กได้ — ดังนั้นการจะได้รับการดูแลรักษาให้สะอาดดังกล่าวต่อไป

☐ อ่านต่อหน้า 14

...ขี้ผึ้งแก้โรคผิวหนัง ผื่นคัน...

โอโรไนน์ซัมเมอร์

เป็นขี้ผึ้งใช้ทาภายนอก แก้โรคผิวหนัง ผื่นคัน แมลงสัตว์กัดต่อย มีตัวยาฆ่าเชื้อโรคผสมอยู่ด้วย เช่นยุง และแก้คัน

ควรมีไว้ประจำครอบครัว

มีจำหน่ายตามร้านขายยาทั่วไป

จั้งง้วนเฮง (สุภาพโอสถ)

755-7 ถนนไมตรีจิต ห้วยลำโพง

โทร. 20929, 25188

ยาขี้ผึ้ง โอโรไนน์ซัมเมอร์

Manufactured by
OTSUKA PHARMACEUTICAL FACTORY
Tokyo, Japan

ทะเบียนเลขที่ 1169/2507

ทางบริษัทมีตัวอย่าง โอโรไนน์ซัมเมอร์ แจกฟรี..

ยาขี้ผึ้ง โอโรไนน์ซัมเมอร์ ขอเสนอภาพยนตร์เรื่อง ยอดหญิงซามูไร ทุกวันพุธ เวลา 17.05 น. ทางไทย ที.วี. ช่อง 4

12.....

□ ต่อจากฉบับวานนี้

แหละประโยคสั้นๆของเขา ทำให้ผู้เฒ่าถึงกับคาเหลือก

"เฮ้ย นี่เอ็งจะให้ข้าย่างสดตัวเองหรือ อ้ายหนุ่มกบาลใส.... แล้วกันซีวะ อ้ายวิธีเผาตัวประท้วงยุคหมิพข้ายังไม่เลื่อมใสหรอก รู้ไว้ ข้าไม่ใช่พวกพระญวนนี่หว่า"

"ใครบอกให้พ่อเฒ่าย่างสดตัวเองล่ะ ? ผมเพียงแต่บอกให้จุดไฟเผาห้องขังเท่านั้น...พึ่งผม พ่อเฒ่ามันเป็นวิธีเดียวที่เราจะรอดออกไปได้ ประตูเหล็กนี่แน่นหนาจนผมไม่มีปัญญาจัดหรอก ต่อให้เอาช้างมาด้วยอีกสองเชือกก็งัดไม่สำเร็จ เพราะฉะนั้นเราจึงต้องใช้วิธีเผาห้อง เรียกให้พวกผู้คุมมันแตกตื่นกันมา ไขประตูผู้คุมน่ะมันจะปล่อยให้พ่อเฒ่าถูกไฟคลอกตาย ในห้องนี้ไม่ได้ เพราะอุปคุตสกายเจ้านายของมันกำลังมาจัดการกับพ่อเฒ่าด้วยมือมันเอง ขืนปล่อยให้พ่อเฒ่าตายด้วยไฟไม่ได้ตายด้วยน้ำมืออุปคุตสกาย อ้ายผู้คุมทั้งคุกนี้ มีหวังคิดคุกหัวโตเสียเอง..."

"วิธีการของเอ็งมันดีหรอก แต่ข้าไม่ค่อยไว้ใจ บอกจริงๆ วะ เผื่อพลาดท่าไฟมันไหม้เอาตัวข้าล่ะ เอ็งจะว่ายังไง"

"เชื่อผมดีกว่าน่า ท่าอะไรมันต้องกล้าเสี่ยงหน่อยซี ปู้โธ่ ถ้าไฟมันจะลามถึงตัวผู้เฒ่า ก็หาทางบ้องกันตัวเข้าซี....เชื่อผมเถอะน่า เออ ในห้องน่ะมีอะไรพอที่จะใช้จุดไฟให้ลุกพึ่บพั่บได้หรือเปล่า...."

"ก็มีบ้างหรอก มีเสื่อขาดๆ อยู่ผืนหนึ่ง มีผ้าห่มเหม็นๆอีกผืนหนึ่ง....

"มุ้งล่ะ ไม่มีหรอกหรือ?"

"กฎของคุก ที่ไหนเขายอมให้เอามุ้งเข้ามากางนอนกันมั่ง อ้ายเชอะ...."

"อ้อ ยังงั้นหรือ.... บา งั้นเอาเสื่อกับผ้าห่มนั่นแหละเผาเข้า...อย่า! อย่าเพิ่งเปิดอภิปรายเวลานี้ พ่อเฒ่า บอกว่าเชื่อผมก็ลองเชื่อบ้างซีน่า" เฉียด ฉุยฉาย รีบห้าม เมื่อแลเห็นสิมพลาขยับปากทำท่าจะพูดยืดยาว ราวกับอยู่ในสภา "เอาอ้ายสองอย่างนั่นแหละมาสุมเข้าแล้วจุดไฟเผา แล้วก็นอนหรือนั่งอยู่นิ่งๆ ไม่ต้องเอะอะโวยวาย เรื่องเอะอะโวยวาย ขอให้เป็นเรื่องของคน ตาขาวคนอื่นๆ เขา...."

"ตกลง ราจะยอมเชื่อเอ็งอีกครั้ง อ้ายหนุ่ม มันก็อย่างว่านั่นแหละวะ อย่างมากก็แค่ตายตัวดำเป็นตอตะโกเท่านั้นเอง"

"ลงมือได้แล้ว เรื่องอภิปรายไว้ทีหลัง" เฉียร้องสั่งเสียงเด็ดขาด

□

ไม่ถึงห้าวินาทีต่อมา สิมพลานักการเสื่องอาวุโส ก็โก้งโค้งลงมือฉีกผ้าห่มเสียงดังแคว้กๆ ทั้งวันอยู่ในห้องมืดทึมนั้น เรี่ยวแรงตะแกมีน้อยเต็มที เพราะข้าวก้นอาหารที่คุกจ่ายไม่เคยได้กินถึงครึ่งห้องสักมื้อ แต่กระนั้น เมื่อมันปั่นความหวังครั้งสุดท้าย ชายชราก็กัดฟันแค้นกำลังออกมาจากสังขารผอมเหี่ย จนกระทั่งผ้าห่มซึ่งเปื่อยอยู่ในตัวเองแล้ว ลุมารถแปรสภาพออกเป็นชิ้นเล็กชิ้นน้อยได้ตามความตั้งใจ

จากนั้น เสื่อขาดๆ พื้นคู่หูทุกข์คู่ยากที่ใช้ปูนอนรองรับกายามานานครัน ก็ถูกกระชากขึ้นจากพื้นแล้วแปรรูปไปในทำนองเดียวกับผ้าห่มอีกอย่าง

แกเอาสอาสิ่งของลงกับพื้นกลางห้องขัง จากนั้นก็เอาขี้ดไฟเบนซินของ อ้ายหนุ่ม แปลกหน้า พูดจาก่อนข้างทะเล้นจุด พอเปลวลุกเขียวเรือง ตะแกก็จ่อหมับเข้าที่เศษผ้าห่มเปื่อยเกือบจะเท่าผ้าขี้ริ้ววันนี้ เชื้อเพลิงอย่างดีต้อนรับการเผาไหม้ของไฟทันที แม้จะไม่ลุกโชติโชนดังใจ เพราะมันค่อนข้างอมเอาความชื้นเข้าไว้ในตัวมาก แต่ก็เชื่อถือได้ว่ามันจะไม่ดับเสียกลางคันแน่นอน และเพื่อที่จะให้มันลุกลามทันใจ เฒ่าสิมพลาคนปากเก่งการมกล้าในอดีต ก็โก้งโค้งยงโย่เอาปากเป่าสุดแรงกอหอย เร่งการเผาไหม้ให้โหมหนักยิ่งขึ้น ไฟที่ลามช้าๆทีแรกพอได้กำลังใจเพิ่มเติมจากคนจุด มันก็ชักเฮี้ยวขึ้นมาทันใจ ควันดำเริ่มพวยพุ่งคลุ้งโขมงขึ้นมาจากกองเสื่อและผ้าห่ม มิหนำซ้ำยังตลบเข้าปากคนเป่าเสียอีก เล่นเอาเฒ่าหนังเหนียวต้องผละฉอยกรูดพร้อมกับไอแค็กๆตัวงอไปงอมา

นายเฉียด เฝ้าสังเกตการณ์การวางเพลิง ตามแผนของเขาอยู่อย่างใกล้ชิด พอเห็นไฟติดไม่ค่อยทันใจ หมอก็ร้องกรอกเสียงผ่านลูกกรงเข้าไป

"เสื่อกางเกรเก่าๆ ที่ไม่ใช่ มีเหลือบ้างไหมล่ะ คุณพ่อ..เอาสุมเข้าไปเถอะไม่ต้องเสียดาย ออกไปจะมาใหม่ให้เอี่ยมอ่องยองใยยังไงก็ได้..."

เสียงของนายฉุยฉาย กระตุกอาการไอจนอกโยนของสิมพลาใช้ชะงักกึก แกหมุนคว้างไปที่กองเสื่อผ้า หยิบฉวยอะไรติดมือได้ก็โยนใส่กองไฟตามคำแนะนำของอ้ายหนุ่ม

คราวนี้ได้ท่า ควันดำระเบิดพลุ่งขึ้นเปลวไฟเริ่มลุกคลุ้งแลบเลียเชื้อเพลิงอย่างเริงร่า เฒ่าสิมพลาหมดแรงเพราะโดนควันอบ ถึงกับเข่าทรุด ลงนอนแผ่หราสองสลึงบนพื้นสกปรกและพยายามเบนรูจมูกออกมาทางประตูห้องขังเพื่อสูดอากาศบริสุทธิ์เข้าปอด

□ อ่านต่อฉบับวันพรุ่งนี้

กำลังฉายวันนี้

ยูล บรินเนอร์
ประกาศสงครามปืน
และนักฆ่าโลกทั้งประเทศ
ร่วมด้วย
ยอร์ช ชีเกล
ดาลิฟฟอร์ด เดวิด
เซนดิส จูล และ
เพชรา ยังเกิล
ผลิตและกำกับโดย
สแตนลี่ย์ แครเมอร์
ดัดแปลงจาก
"นาฬิกาสั่งเสียด"
"โลกป่าป่าบอบอบ"
จากบทของคาบมักเลง
แบ่นปืน ผู้ปิดทางสิต
แห่งสุดท้ายสุดท้าย !
MOTION TO A CONTENTER
สงครามปืนสั่ง
สีเดอลุกซ์ ของ UA
ถ้าแรงสั่งให้ทดลาน...ทุกคนก็ต้องกลาน
ปกสีทองเงาเกือบความทาย..โหดท้าย
ท่าสุดทะเด็ดที่แม่นเหมือนจับวาง
สี่เมโทร
โทร.74500-2
ถนนเพชรบุรี-ประตูน้ำ

โรงเรียนกรุงเทพการบัญชีวิทยาลัย
เยื้องโรงภาพยนตร์แกรนด์ ถนนมหาชัย
เปิดรับสมัคร
แผนกเช้าและบ่าย
รับสมัครผู้ที่สำเร็จ ม.ศ. 3 และมีความประสงค์
จะศึกษาวิชาการบัญชีและพาณิชย์เพื่อประกอบอาชีพ
สอบเพื่อรับวุฒิ A.B.I. และประกาศนียบัตร G.C.E.
ชั้น ORDINARY LEVEL และ ADVANCED LEVL
โดยไม่จำเป็นต้องไปศึกษาในประเทศอังกฤษ
ท่านที่สนใจโปรดติดต่อสอบถามด้วยตนเอง
ทำการสอนโดยอาจารย์เล็ก บูรณะสมบัติ F.B.L.
ผู้แทนการสอบไล่ A.B.I. และ G.C.E. ในประเทศไทย
หมายเหตุ ประกาศนียบัตร G.C.E. เป็นประกาศนียบัตร
เพื่อสมัครเข้าเรียนมหาวิทยาลัยในประเทศ
อังกฤษและอเมริกา
หมดเขตรับสมัครวันที่ 30 เมษายน 2508
แผนกเย็นรับสมัครเรียนเฉพาะบัญชีไทย

เรียนขับรถยนต์ แก้เครื่องยนต์ ให้ดีที่สุด
ตรงไปที่ โรงเรียน ส.สพานมอญ
13 เจริญกรุง สี่แยกพระยาศรี เชิงสะพานมอญ พระนคร โทร.27495

ที่ดินจัดสรรคลองจั่น รุ่นที่ ๗
อยู่ถัดนพลาดสร้าว ก.ม.9 ใกล้อาคารสโมสรตำรวจ ถนนกิ่งเรียนพาณิช และแยกแสงสิทธิ์ตำนานาชาติ, จัดทำถนนลาดยาง น้ำ-ไฟ พร้อม ไม่มีเขตจราจร ผ่อนชำระระยาว แปลละ 50 วา ล่ะเดือน ละ 300 บาท แปลละ 100 วา ล่ะเดือนละ 500 บาท รับเสร็จอาจิญ มีกลาไปดูที่ดินตลอดเวลา ติดต่อได้ที่
.....อนันต์ สุขสันต์....
50/2 ถนนลาดสร้าว ก.ม. 4 ครึ่ง บางกะปิ พระนคร
.... โทร. 74813 ....

ขายรถยนต์
เอม ยี-บี สปอร์ตรุ่น 1963, 25,000 ก.ม. สภาพใหม่ วิทยุเบ็คเกอร์ 69,000 บาท เงินสดหรือผ่อน
ฮิลแมน ซุบเปอร์มิ้ง รุ่น 1963 วิทยุ เอฟ เอม สภาพใหม่ 45,000 บาท เงินสด หรือผ่อน ติดต่อ โทร. 56982 เวลาทำงาน

กำหนดการบำเพ็ญกุศลและบรรจุศพ
นางวาศน์ ฉายวัชรจินดา
ณ วัดเทพศิรินทราวาส
วันจันทร์ที่ 3 พฤษภาคม 2508
เวลา 11.00 น. ถวายภัตตาหาร
วันพุธที่ 5 พฤษภาคม 2508
เวลา 17.00 น. บรรจุศพ
หลวงฉายวัชรจินดา
บุตร–ธิดา เจ้าภาพ

เที่ยวมาเลเซีย
เที่ยวให้สบายและสนุกสนาน ต้องไปทางรถไฟต่อรถยนต์อย่างดี ราคาเพียง 1,100–บาท ต่อ 11 วัน [19–29 พค.] ติดต่อด่วนที่ สยามแทรเวิลบิวโร 81 มิตตคาม ดุสิต พระนคร โทร. 48330 ได้ทุกเวลา [มีเจ้าหน้าที่ไปชี้แจงถึงบ้าน หรือที่ทำงาน]

โรงเรียนสตรีประเทืองวิทย์
67 เชิงสะพานยมราช ถนนเพชรบุรี พระนคร
โทร. 71367
อำนวยการสอนโดย
อาจารย์คารณี เรืองวีรฤทธ ว.ท.บ. [เกียรตินิยม] พ.ม. อาจารย์ใหญ่
อาจารย์ผ่องพรรณ สิงหเสนี อ.บ. อนุ ค. ผู้ช่วยอาจารย์ใหญ่
อาจารย์จันทรคณา โตแสง อ.บ. M.A. [U.S.A.] ที่ปรึกษาทั่วไป
พร้อมด้วยอาจารย์ปริญญาทั้งต่างประเทศและในประเทศอีกหลายท่าน ผลการสอบไล่ของ ม.ศ. 5 ปีที่แล้ว 86%
กำลังเปิดรับสมัคร ตั้งแต่ชั้น ป. 1 ถึง ม.ศ. 5

IDEAL-Standard
เครื่องสุขภัณฑ์ IDEAL-Standard
ที่มีชื่อเสียงที่สุดในโลก
พร้อมทั้งอุปกรณ์ของแท้ครบชุด

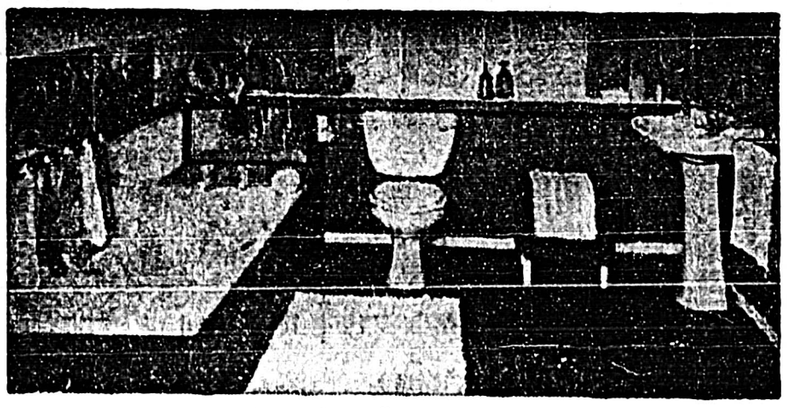

เชิญแวะชมได้ที่ บริษัท เต๊กเซ่งลัง จำกัด 379-383 ถนนมหาพฤฒาราม พระนคร โทร. 37821-2-3-4 ผู้แทนจำหน่ายในประเทศไทย

ข่าวดีสำหรับท่านผู้ปกครอง
โรงเรียนสุขุมวิทวิทยา กำลังขยายกิจการเต็มตามโครงการ คือ อาคารตึก 3 ชั้น และกำลังรับสมัครนักเรียนตั้งแต่ชั้น ป. 1 ถึง ม.ศ.3 ทั้งชาย–หญิงการไปมาสะดวกมาก ควบคุมและดำเนินการสอนโดยอาจารย์ที่ทรงคุณวุฒิ ทุกท่าน ทางโรงเรียนสอนตามหลักสูตรของกระทรวงศึกษาธิการ แต่บุตรหลานของท่าน จะมีความรู้ในวิชา ภาษาอังกฤษ และคณิตศาสตร์เป็นอย่างดี สนใจเชิญติดต่อขอระเบียบการได้ทุกวัน ตั้งแต่ 8.30–17.00น. โทรศัพท์หมายเลข 912824
โรงเรียนสุขุมวิทวิทยา
1361 ริมถนนสุขุมวิทติดวัดอาตุทอง
เอกมัย พระโขนง

สหรณ์หลือด

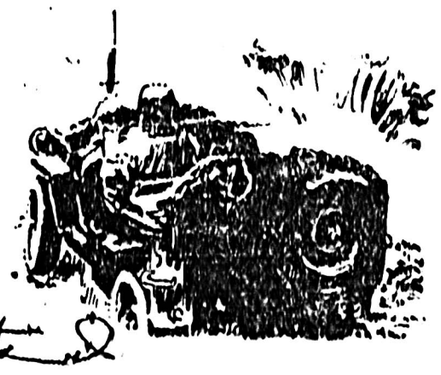

เสถียร เกตุสัมพันธ์ แปลจากรายงานข่าวของ 5 นักข่าวหนังสือพิมพ์ "ไมนิจิ" ที่ตะลุยไปในสมรภูมิเวียตนาม.....

ปฏิรูปที่ดิน—เพื่อใคร ?

□ ต่อจากฉบับวานนี้

ภายใต้โครงการนี้ บรรดาเจ้าของที่ดินทั้งหลาย รวมทั้งเจ้าที่ดิน ที่มิได้อยู่ในที่ดินของตนจะได้รับอนุญาตให้มีที่ดินอยู่ในครอบครองไม่เกินคนละ 100 เฮคตาร์ กับอีก 15 เฮคตาร์ สำหรับเป็นมรดกแก่ทายาท

เจ้ารองคนใดมีที่ดินมากกว่าที่ได้รับอนุญาต จะต้องมอบที่ดินส่วนเกินนั้นให้แก่รัฐบาล โดยจะได้รับค่าทดแทนเป็นเงินสด 10 เปอร์เซ็นต์ จำนวนที่เหลือจะได้รับในรูปพันธบัตรเงินกู้ระยะเวลา 12 ปี โดยมีดอกเบี้ย 3 เปอร์เซ็นต์ต่อปี

เมื่อโครงการเริ่มนำออกบังคับใช้ โวยินยอมปฏิบัติตามโดยดี ปรากฏว่าเขาได้ค่าชดเชยเฉพาะที่เป็นเงินสดมีจำนวนถึง 250,000 เปียสต์ สำหรับโวเจ้าที่ดินผู้มั่งคั่ง ซึ่งไม่สามารถเก็บเกี่ยวผลประโยชน์จากที่ดินมหาศาลได้แม้แต่เปียสต์เดียวมาเป็นเวลาถึง 10 ปี ย่อมเป็นธรรมดาอยู่เองที่เขาจะต้องเห็นว่า วีธีนี้คือก้าวใหม่ที่มีความหมายอย่างยิ่ง โวใช้เงินที่ได้มาปลูกบ้านขึ้นในลันโท 20 หลัง และจากค่าเช่าบ้านเขาเก็บเงินได้ถึงปีละ 229,100 เปียสต์ โดยเสียภาษีโรงเรือนเพียง 39,000 เปียสต์ต่อปี เพียงไม่กี่ปี โวก็ได้ทุนในการปลูกสร้างบ้านคืน แม้ผลกำไรหาวไร่นาจะไม่มีก็ไม่กระทบกระเทือน

พฤติการณ์ของโวเป็นอุทาหรณ์ อันดีที่ แสดงให้เห็นว่า ทำไมหรือเพราะเหตุใด โครงการปฏิรูปที่ดินจึงดำเนินไปได้แม้จะมีช่องโหว่อยู่ในกฎหมาย มีคอร์รัปชั่นโกงกินในวงการรัฐบาลและเสียงคัดค้านจากพรรคการเมืองฝ่ายตรงข้าม ตามรายงานของเจ้าหน้าที่แผนกเกษตรกรรมประจำมณฑลฟงดินห์ ระบุว่ามีที่ดินส่วนเกินทั้งร้างว่างเปล่าอยู่ นับถึงสิ้นเดือนกุลาคม ปีกลาย [1964] เป็นจำนวน 29,256 เฮคตาร์ ในจำนวนนี้รัฐบาลรับซื้อไว้ 26,733 เฮคตาร์หรือประมาณ 90 เปอร์เซ็นต์ของทั้งหมด และต่อมาได้ทำการจัดสรรไปแล้ว 17,811 เฮคตาร์ ให้แก่ชาวนา 9,800 ครอบครัวคือราว 60 เปอร์เซ็นต์ของที่ซื้อไว้ ส่วนที่ดินที่เหลือนั้นยากแก่การจำหน่ายจ่ายแจก เนื่องจากสภาพการณ์ไม่เป็นที่น่าไว้วางใจ

□ อ่านต่อฉบับวานพรุ่งนี้

คุยกับ จิตา บุษปาคม

ทั้งปัญหากลางใจ และนอกหัวใจ

□ เรื่องของความรัก ขึ้นอยู่กับสมอง

□ และหัวใจของคนที่จะรัก

□ ต่อจากฉบับวานนี้

△ *คุณ ป. ณ เมืองราชคร*

พี่จะไม่ขอกล่าวอะไรให้มากความไปละ เพียงจะขอฝากข้อคิดไว้ว่า.... อะไรหรือสิ่งคุณควรจะใช้ใช้วิจารณญาณของคุณเองบ้าง โดยเฉพาะอย่างยิ่งกับเรื่องของ "ความรัก" และเพราะนี่เป็นเรื่องของ "หัวใจ"

ปัญหาที่ถามมาเป็นข้อ ๆ ขอตอบดังนี้

1. จากพฤติการณ์ที่คุณเล่าเป็นแสดงว่า...รักษิกะ ทำไมจะไม่รัก ส่วนการที่เธอคบผู้ชายคนอื่นบ้างนั้น เธอก็บอกแล้วว่าโดยมรรยาท เขามาก็ต้องต้อนรับ นี่ก็ไม่แน่นะคุณว่าเธอจะต้องแสดงความสนใจกับเขาเหล่านั้น เขาจึงมาหัวพัน ผู้ชายที่ทุ่ม หรือที่เป็นมหาเศรษฐีก็มี ที่ไม่ยอมรับเรื่องแล้ว ระลอกคิดถึงแต่เธอในทางที่ร้ายๆ

2. ไม่อยากจะเชื่อ...ที่คอยดูไป... [ให้เดาเรื่องผู้หญิงที่คุณรักบ้างไม่ได้ชีวะหรือไร ?]

3. สุดแล้วแต่ใจคุณเลิกค่ะ ทำนาย แต่ถ้าคำทำนายผิดพลาดไปบ้าง คุณจะว่ายังไง ระลอกมาทาเธอ เมื่อเธอเป็นของคนอื่นไปแล้ว คุณก็ต้องเสียใจ ถ้าจะให้แน่... พี่ก็ขอตอบอย่างกลางๆว่า รอๆ ไปให้นานๆ ดูกว่านี้หน่อย จนกว่าจะมีบทพิสูจน์ให้ขยั่นพี่จะตัดรอนเธอเสีย คุณว่า คนเก่าเจ้า ร่ำรวย ฯ ะคุณสูงจะดีกว่าเธอแต่ไหน ?

4. เสียใจรักษิกะ เป็นใครบ้างใครจะไม่เสียใจ

□ อ่านต่อหน้า 11

พี่ไม่ได้ว่าคุณไม่ให้เรื่องกำ

ห้องอาหาร V.I.P.

□ **น้ำพริกขี้กา**

[ตำรับของพระจันทรวงศ์เธอ พระองค์เจ้าบวรเดชฯ]

● **เครื่องปรุง** กุ้งแห้ง, หอม, กระเทียม, เกลือ, มะนาว, ส้มเหม็น, ระกำ, มะดัน, มะอึก, น้ำปลาดี, น้ำตาล, พริกชี้ฟ้า

● **วิธีทำ** ป่นกุ้งแห้งให้ละเอียด หอมเผา กระเทียมเผา แล้วปอกล้างน้ำให้สะอาด โขลกกับกุ้งแห้งใส่เกลือนิดหน่อย ซอยมะดัน หั่นมะอึก ระกำ ส้มเหม็นเป็นชิ้นเล็กๆ ใส่ครกโขลกพอแหลก ๆ พริกชี้ฟ้าเผาแล้วคั่วไปด้วยกัน ใส่น้ำปลา น้ำตาล มะนาว ชิมรสตามชอบ [น้ำพริกอย่างนี้ไม่ใส่กะปิ]

□ **น้ำพริกมะเขือพวง**

● **เครื่องปรุง** ปลากรอบ, กระเทียม, กะปิ,

□ อ่านต่อหน้า 12

คนเรียนไม่เก่ง อาจจะมีอนาคตดีได้
ถ้ารู้จักทำตัวให้มีบุคลิกลักษณะและท่าทางดี
ใครเล่าจะช่วยสอนท่านได้ ?
อย่ารอช้า–ผู้ที่จะช่วยท่านได้ และพร้อมที่จะช่วยท่านอยู่เสมอ
อ ยู่ ที่
ร.ร. นิติพนอาชีวศึกษา
ชั้น 8 ตึกโรงภาพยนตร์เฉลิมเขตร์ โทร. 24692 สถาบันแห่งแรกที่สอนวิชาธุรกิจต่างๆ และมีแนวการสอนใหม่และนำหน้าอยู่เสมอ วิชาธุรกิจที่เปิดสอนจนเป็นที่นิยมกันแล้วมีดังนี้:—
1. ธุรกิจการบิน [Airline Business]
2. ธุรกิจการโรงแรม [Hotel Business]
3. ธุรกิจการท่องเที่ยว [Tourist Business]
4. ธุรกิจการขาย, การประกันภัยและการโฆษณา [Sales, Insurance and Advertising Business]
เปิดสอนเป็นปีที่ห้าแล้ว
รับสมัครปีละครั้งเดียวเท่านั้น
ใครอยากได้งานดี–เงินเดือนดี–อย่าพลาดโอกาสนี้
สมัครได้ตั้งแต่บัดนี้เป็นต้นไป

โรงเรียนราชการุญมูลนิธิ
123/1 ริมแม่น้ำ (ตรงข้าม F.A.O. ถนนพระอาทิตย์) บางยี่ขัน ธนบุรี โทร. 60372
เปิดรับสมัครนักเรียนทั้งประจำและไปกลับ
ชาย ป. 1–ม.ศ. 3
หญิง ป. 1–ม.ศ. 5 ทั้ง 2 แผนก.
ดำเนินการสอนโดยคณาจารย์ปริญญา ผู้ชำนาญการสอนมานานปี ทั้งไทย และต่างประเทศหลายท่าน
เชิญติดต่อขอระเบียบการ และดูรายชื่ออาจารย์ได้ที่โรงเรียนทุกวัน
ไม่มีเงินค่าบำรุงพิเศษใด ๆทั้งสิ้น

ท่านผู้ปกครองที่ประสบปัญหา เรื่อง เลือกสถานที่เรียน เชิญติดต่อ ที่
โรงเรียนศิริวัฒนา โทร. 75496
ตรงข้ามซอยอารี ถนนพหลโยธิน
สถานศึกษาเพื่อวิทยาการ และมารยาทอันดีงามของเยาวชน
รับสมัครอนุบาล-ม.ศ. 3 ชาย-หญิง ประจำ-ไปกลับ
ทางโรงเรียนมีอาจารย์ปริญญาทั้งในประเทศและต่างประเทศ ผู้ชำนาญการสอนแต่ละวิชา ควบคุมการสอนโดยใกล้ชิดทุกชั้น วางแผนการศึกษาโดยดัดแปลงจากต่างประเทศให้เหมาะสมกับภาวะของประเทศไทย ทำให้สามารถประกอบธุรกิจได้ แม้จะไม่ได้เข้ามหาวิทยาลัย **เรามิได้ทำโรงเรียนเพื่อการค้า** กะนั้น แม้จะไม่ใช่ตึก 3 ชั้น 5 ชั้น [เพราะไม่มีเงินกินเปล่า] ผลที่บุตรหลานของท่านจะได้รับเมื่อสำเร็จไปจากโรงเรียนนี้แล้วนั้น จะไม่ทำให้ท่านผิดหวังเลย
ม.ล. ลัดดา ชุมสาย อ.บ.พ.ม. ผู้อำนวยการและอาจารย์ใหญ่

"ลัดดา" ซุบซิบ

□ □ ท่านผู้หญิงละเอียด พิบูลสงคราม กำลังใช้เวลาว่างเขียนหนังสือเล่มหนึ่ง เพื่อเตรียมพิมพ์แจกเป็นอนุสรณ์ในวันครบรอบอสัญกรรม 1 ปีของ จอมพล ป. พิบูลสงคราม ที่จะเวียนมาบรรจบอีก 2 เดือนข้างหน้า ส่วน พล.ร.อ. ประสงค์ พิบูลสงคราม เตรียมส่งบุตรชายคนที่ 2 ที่ชื่อ ประดาป ไปศึกษาต่อยังนิวซีแลนด์ .... เมื่อวันเสาร์ที่เพิ่งผ่านมา บุตรหลานร่วมจัดงานฉลองวันเกิดให้ หลวงสุขุมนัยประดิษฐ ที่นิภาลอร์ดหาดพัทยา ผู้ไปร่วมงานมาเล่าว่า สนุกเหลือหลาย .... ขณะนี้ ปราโมทย์ จ่างตระกูล อยู่ในระหว่างดูกิจการค้ารอบโลกเป็นเวลา 2 เดือน โดยตรงไปอเมริกาก่อนเป็นแห่งแรก เช่นเดียวกับ ไพโรจน์ รัตตกุล ไปดูงานยังออสเตรเลียตั้งแต่วันที่ 15 เดือนก่อนมีกำหนด60วันกลับ....ปีนี้ เกษเมือง ภรรยา นายแพทย์เฉลิม จันทราสุข จะเชิญญาติสนิทมิตรสหายเลี้ยงในวันเกิดของเธอที่ 7 พ.ค. ณ พาราไดซ์ในทัศคลับในตอนค่ำเหมือนเช่นเคยทุกปีมา.... บินไปดูงานที่เยอรมันตั้งแต่เมื่อวานวานคือ ลำราญ อ่อนนุช กับ เฉลิม ศรีทองคำ สองวิศวกรของการรถไฟ.... รายงานข่าวจากลอสแอนเจลีสแจ้งว่าวัชรี "สุวรรณประดิษฐ์" ศรีภรรยาของ พันธ์เทพ อรรถไกวัลวที กำลังตั้งครรภ์บุตรคนที่สอง ส่วน สุดา บุตรสาว ไกวัล อมาตยกุล นำความชื่นอกชื่นใจมาให้คุณแม่ และคุณตาคุณยายทางกรุงเทพฯ ด้วยการสอบได้ดีโปรมาชั้นสูงจากสถาบันแนนซี เทเลอร์ โดยใช้เวลาเพียง 6 เดือนเศษ....หยุดงานติดต่อกันถึง 3 วันที่ผ่านมาเห็น พัดโบก โชติกเสถียร ไปเฉิดฉายอยู่ชายหาดหัวหินกับเพื่อนชายล้วนๆ ฝ่าย พิศวง โอสถานนท์ นำคณะล่องเรือไปเกาะล้านกลับมาชมเปาะว่า ทรรศนะวิสัยที่นั่นดีเหลือกำลัง และตั้งใจจะไปใหม่ในวันอาทิตย์นี้....ราวเดือนหน้า พล.ต.ท. ประจวบ กีร์ติบุตร กับภรรยาจะบินไปนิวยอร์ก เพื่อรับบุตรสาวซึ่งอยู่ระหว่าง ร.ร. ปิดภาคการศึกษานำกลับมาเยี่ยมบ้านเกิด เช่นเดียวกับ อภัย จันทวิมล นายแพทย์ฝน แสงสิงห์แก้ว กับ ชูชาติ ประมูลผล เตรียมออกเดินทางรอบโลกพร้อมกันปลายเดือนนี้ ส่วน เล็ก วานิชอังกูร จะหอบกระเป๋าขึ้นลุฟท์แฮนซ่าไปดูกิจการก้านเครื่องสำอาง "เอวอน" ถึงมหานครลอนดอนในวันมะเรื่องนี้ [ที่ 7] .... เป็นที่คาดหมายกันว่าการเลือกตั้งนายกสมาคมคนใหม่ของสโมสรไลอ้อนกรุงเทพฯในวันที่ 12 เดือนนี้ มวลสมาชิกคงเห็นพ้องต้องกันให้ อนันต์ จินตกานนท์ ดำรงตำแหน่งสืบแทน ม.จ. อาชวดิศ ดิศกุล นายกคนเดิม.... ดีใจด้วยต่อข่าวการหมั้นหมายระหว่าง ร.ต.อ. ทิพย์ "ดู๋" อัศวรักษ์ กับ จันทนา "บ๊อม" สุขุม ซึ่งเรียบร้อยตามประเพณีเมื่อวันวาน และมีเลี้ยงฉลองมิตรสนิทที่บ้านลาดพร้าวในตอนค่ำ.... เพิ่งกลับจากจันทบุรีวานนี้ และบินไปพักผ่อนต่อยังฮ่องกงวันนี้คือ สายสุนีย์ พัฒนพงษ์พานิช ....ทองธัช สายจีจลักษณ์ กลับจากดูงานราชทัณฑ์ที่ญี่ปุ่น ไต้หวัน ฮ่องกงแล้ว แต่ ประเสริฐ เมนมณี ซึ่งพลาดโอกาสมิได้ไปด้วยเพราะอุบัติเหตุถูกรถยนต์ชนจนขาหักยังคงนอนซมอยู่ศิริราชพยาบาล □ □

ลัดดา

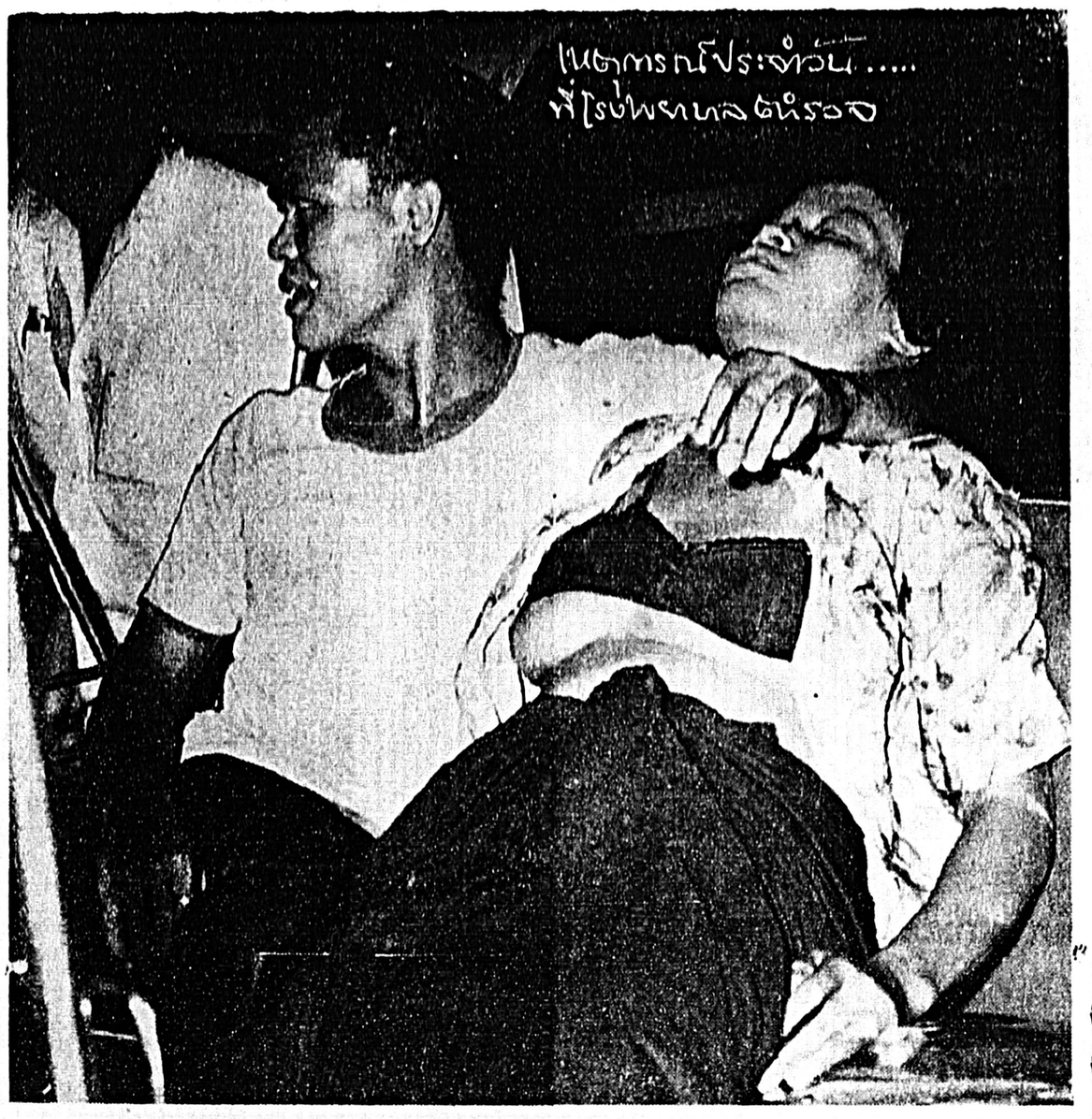

ทุบดิน

□ ข้องใจการรับนักเรียนพยาบาล อนามัย

เรียน อธิบดีกรมการแพทย์

เนื่องจากท่านอธิบดีกรมการแพทย์ ให้รับนักเรียนพยาบาลอนามัยและผดุงครรภ์ ให้สอบคัดเลือกตามโควต้า ที่ทางโรงพยาบาลแต่ละจังหวัดจะมีให้ บัดนี้ผลการสอบคัดเลือกได้ผ่านพ้นไปแล้ว ปรากฏว่าบางจังหวัดก็สอบได้ 60 % ตามที่ระเบียบของกรมการแพทย์ได้กำหนดไว้ บางจังหวัดก็ต่ำกว่า ทางโรงพยาบาลแต่ละจังหวัดที่นักเรียนสอบไม่ได้ถึง 60 % ก็ไม่ประกาศผลการสอบ

ต่อมาเมื่อวันที่ 9 เมษายน 2508 ได้มีคำสั่งจากกรมการแพทย์ให้นักเรียนที่สอบได้อันดับ 1—2 หรือมากกว่าตามโควต้าที่กำหนดไว้แต่ละโรงพยาบาล แม้เปอร์เซ็นต์ไม่ถึงก็ตาม ให้ผู้ปกครองนำมอบตัวต่อผู้อำนวยการโรงพยาบาล และทำสัญญาตามข้อผูกมัดที่ระเบียบวางไว้ทุกประการ

ทางผู้ปกครองและนักเรียนที่สอบก็ย่อมจะดีใจเป็นพิเศษ ที่ได้รับคำสั่งเช่นนั้น ต่างคนก็เตรียมสิ่งของทุกอย่างตามที่ทางประเรียนพยาบาลอนามัยและผดุงครรภ์และที่ทางกรมกำหนดไว้พร้อมทั้งแจ้งข้อยากภูมิลำเนาเดิมเพื่อเตรียมตัวเดินทางมาเรียนต่อ ถึงแล้วแต่ละคนก็ถูกในราว ๆ เกือบ 1,000 บาท ทั้งนี้ไม่ถึงรวมกับที่จะต้องเสียให้ทางโรงเรียนอีก ซึ่งเงินจำนวนนี้อาจจะเป็นเรื่องเล็กสำหรับคนที่มีฐานะดี แต่กับคนซึ่งมีรายได้น้อยแต่ก็พยายามเพื่อจะให้ลูกได้เรียนทุกหยาดเหงื่อก็เป็นเงินทั้งนั้น จะอย่างเดียวให้ลูกได้เรียนเป็นพอ จำเป็นผู้หนึ่งให้ซื้อสิ่งของเตรียมตัวมาลูกข้าวมาเรียนภายใน 2-3 วันนี้ยุ่งแล้ว □ อ่านต่อหน้า 11

□ □ การดำรงชีพ จงรีบร้อนแต่อย่างช้าๆ
เอ็มเปอะเรอร์ อยุสกุล

□ □ คนที่ฝังใจเกลียด เหมือนคนเฝ้าบ้านตัวเองเพื่อกำจัดหนู
อาร์ชี้ อีนะโต้ฟ ฟะคิด

ปรัศนีย์ 100% ตอบปัญหา 108

□ ถาม....

สวัสดีครับ คุณปรัศนีย์ มีเสน่ห์ เท่ไม่หยอก อย่ายอกใคร!!!

ผมเคยเขียนจดหมายถึงคุณครั้งหนึ่งแล้วแต่ก็ไม่ได้รับคำตอบ ไม่ทราบว่าจดหมายฉบับนั้นจะถึงคุณหรือไม่ หากไม่ถึงมือคุณก็สันนิษฐานได้ว่าเกิดจากบุรุษไปรษณีย์ผู้มีหน้าที่รับส่งจดหมายมีความซื่อสัตย์ต่ออาชีพของเขาน้อยไปนั่นเอง ไม่ทราบว่าเป็นอะไรพวกบุรุษไปรษณีย์จึงนิยมตั้งตัวเป็นกองเซ็นเซ่อร์ เที่ยวได้ใช้มารยาหอันมีน้อยเปิดจดหมายคนอ่านแล้วก็โยนมันทิ้งไป ลอกเอาแสตมป์ไปขายซื้อขนมให้เด็กกิน ไม่ทราบเหมือนกันว่าผู้ใหญ่หัวหน้ากรมหัวหน้ากองท่านจะทราบหรือไม่ ท่านคงลืมอบรมลูกน้องของท่านไปกระมัง ยิ่งจดหมายรักรักใคร่ใคร่ละก้อยิ่งชอบอ่านกันนัก ว้า กลายเป็นคนสวดไปรษณีย์ไปเลย ทั้ง ๆ ที่บุรุษไปรษณีย์ดี ๆ เขาก็มี

อารัมภบทมาตั้งนานยังไม่ได้เริ่มเรื่องเลย คือว่าผมมีความทุกข์ใจอยากจะขอความช่วยเหลือจากคุณปรัศนีย์ช่วยแนะนำให้หน่อย ผมเองมีชื่อว่า "วันชัย" เปล่าอย่าพึงเข้าใจว่าเป็นโฆษกทีวีที่แหวะอะไรนะ

แต่ทำไมไม่ทราบผมจึงได้มีชื่อเสียง [ง] ตามเจ้าหมอนั่นไปด้วย เวลาผมไปที่ไหนมักจะมีคนพูดกันว่า "เฮ้ยนั่นไงวันชัยละ" นั่งร้านกาแฟก็มีคนมองราวกับว่าผมไปทำ "วันไช" หรือ "ทุไช" ใครมางั้นแหละ บางทีนั่งดื่มกาแฟอยู่ง้ำได้ยินเสียงคนพูดเข้าหูว่า "นี่เธอรู้จักนายวันชัยคนนั้นไหม" อีกคนไม่รู้ก็จะพูดว่า "อ้าวแกหลบหน้าหนังสือพิมพ์มาอยู่ที่นี่แล้วหรือ" "เลิกอาชีพโฆษกแล้วหรือ" บางคนก็แซ่งชักหักกระดูกผมก็มี เวลาเดินเข้าไปใกล้ผู้หญิงจ้องกันอย่าง □ *ต่อหน้า 11*

จากแฟ้ม... ทะเบียนประวัติ

น.ส. บำรุง หรือเล็ก โปร่งใจ

อายุ 17 ปี รูปร่างท้วม สูง 150 ซม. ผิวเนื้อค่อนข้างขาว หน้ารูปไข่ ผมดำยาว คิ้วดำเล็ก ตาโต ริมฝีปากหนา ขนาดกลาง หน้าผากกว้าง จมูกใหญ่ ริมฝีปากหนา คอยาวค่อนข้าง ดำหมี...และเป็นติ่งที่ต้นขวา แต่งกายนุ่งผ้าถุงสีเขียวอ่อน สวมเสื้อสีเขียวแก่ บุตรนายบุ่ย นางสอาด หายไปจากบ้านเลขที่ 55 หมู่ที่ 2 ต. บ้านฉาง อ. เมือง จ. ปทุมธานี เมื่อวันที่ 23 มี.ค. 2508 สงสัยถูกล่อลวงไป เมื่อพบตัวแล้วติดต่อที่สถานีตำรวจพุธร อ. เมือง จ. ปทุมธานี หรือ โทร. 57235.

น.ส. บังอร หรือแอ๊ด ถอ้า คลุมหวน

อายุ 19 ปี รูปร่างท้วม สูง 155 ซม. ผิวเนื้อค่อนข้างดำแดง หน้ารูปไข่ ผมยาวไม่ดัด คิ้วดำดก ตาโต ริมฝีปากแบน หน้าผากแคบ ริมฝีปากหนา คางมน ดำหมีใต้ริมฝีปาก ตาแต่งงาม จมูกตรงสวย ยาวสีงาม สวมเสื้อลายดอกดอกใหญ่ นุ่งกางเกงสีขาว หายไปจากบ้านเลขที่ 518/7 ถนนตากสิน ต. บางพลี จ. สมุทรปราการ เมื่อวันที่ 28 เม.ย. 08 สงสัยถูกล่อลวงไป เมื่อพบตัวแล้วติดต่อที่สถานีตำรวจพระประแดง ตรวม หรือ โทร. 57235.

ผู้สนใจโปรดติดต่อโทร. 57235*

ร.ร. เจนธีรพลพาณิชย์ [G.O.O.]

335–345 ใกล้ตลาดเซ็นต์หลุยส์ ซอย 3 พระนคร โทร. 34712 รับนักเรียนชาย หญิง สำเร็จ ม.ศ. 3 หรือเทียบเท่า เรียนเต็มวัน 8.30–16.00 น. หลักสูตร 3 ปี สอนโดยคณะอดีตมาสเตอร์อัสสัมชัญฯ ควบคุมและอำนวยการสอนโดยมาสเตอร์ฟิลลิป เจนวิทยา มีความชำนาญในด้านธุรกิจการค้าโดยเฉพาะ จากบริษัทต่าง ๆ ทั้งไทยและชาวต่างประเทศ ประมาณ 20 ปีเศษ ติดต่อขอระเบียบการได้ที่ ร.ร. ทุกวัน.

พลาดโอกาสเข้า ป.กศ.
ไม่ต้องกังวล มาเรียนเพียง 2 ปี
[ไม่ใช่กวดวิชา]
เพื่อสอบเข้าต่อ ป.กศ. สูง 5 แห่ง
[ทุ่นเวลา ทันเพื่อน]
สำเร็จแล้วมีอาจารย์ติว ศึกษาต่อให้พร้อม
อย่าช้า! สมัครเรียนก่อนเต็มจำนวนที่
โรงเรียน อาชีวศิลปศึกษา
สีแยกศรีย่าน ถนนนครไชยศรี ดุสิต พระนคร.

ต้องการครูด่วน

โรงเรียนราษฎร์รับรองวิทยฐานะแห่งหนึ่ง ต้องการครูมีวุฒิและชำนาญในการสอน ดังต่อไปนี้

1 ครูใหญ่ [ชาย] หนึ่งคน วุฒิชั้นต่ำ ปกศ. สูง หรือเทียบเท่า
2 ครูสอนภาษาไทยหนึ่งคน วุฒิชั้นต่ำ ปกศ. หรือเทียบเท่า
3 ครูสอนภาษาอังกฤษหนึ่งคน วุฒิชั้นต่ำ ปกศ. หรือเทียบเท่า

ส่งใบสมัครแจ้งวุฒิและการผ่านงานโดยละเอียด พร้อมทั้งรูปถ่ายปัจจุบันหนึ่งรูป โดยทางไปรษณีย์ลงทะเบียน ภายในวันที่ 5 พ.ค. 08 ที่ 274 ถนนวานิช 1 พระนคร.

กำหนดการพระราชทานเพลิงศพ
พันตำรวจเอก ประคอง ก้องสมุทร
ณ เมรุวัดมกุฏกษัตริยาราม จังหวัดพระนคร

วันจันทร์ที่ 3 พฤษภาคม 2508
เวลา 19.30 น. ตั้งศพ สวดพระอภิธรรม
วันอังคารที่ 4 พฤษภาคม 2508
เวลา 11.00 น. ถวายภัตตาหารเพล
เวลา 14.00 น. มีพระธรรมเทศนา 1 กัณฑ์ พระสงฆ์ปังสุกูล
เวลา 17.00 น. พระราชทานเพลิง

จึงขอประทานกราบเรียน และเรียนเชิญมาทำบุญถวายเกียรติยศ
ภรรยา—บุตร—ธิดา—ขุนอภิรักษ์ราชา—นายสุข ก้องสมุทร—นายประเสริฐ ก้องสมุทร—นายทิต [เลิกกิริ] ก้องสมุทร เจ้าภาพ

ฉายเป็นสัปดาห์ที่ 5 แล้ว

แว่วเสียงยูงทอง

ยังได้รับน้ำใจไมตรีจากท่านผู้ชมอย่างน่าชื่นใจ

ทำไม...

แว่วเสียงยูงทอง จึงได้รับการต้อนรับจากท่านผู้ชมทุกชั้น ทุกวัย ทุกชาติ ทุกภาษา

แว่วเสียงยูงทอง จึงได้รับการยกย่องเป็นละครวิทยุ ชั้นเอก ชั้นเลิศ

แว่วเสียงยูงทอง จึงได้รับการวิจารณ์ว่าเป็นภาพยนตร์ที่ทำรายได้ยอดเยี่ยมเหนือกว่าภาพยนตร์เรื่องอื่นใด

เพราะ...

แว่วเสียงยูงทอง เป็นภาพยนตร์เรื่องเดียวที่สะท้อนชีวิตจริงได้อย่างสมบูรณ์

แว่วเสียงยูงทอง เป็นภาพยนตร์เรื่องเดียวที่สนุกสนานครบรสทุกรส

แว่วเสียงยูงทอง เป็นภาพยนตร์ เรื่อง เดียว ที่แทรก สาระประโยชน์ไว้อย่างมากมาย

รีบไปชมเสียวันนี้ ที่

เฉลิมบุรี

โปรดจองบัตร

รอบ 12.00 น. 15.00 น. 19.00 น.

21.45 น. วันเสาร์–อาทิตย์และวันหยุดราชการ เพิ่มรอบเช้า 9.00 น.

เทพา–พิมพร

เพ็ญฤดี พากย์

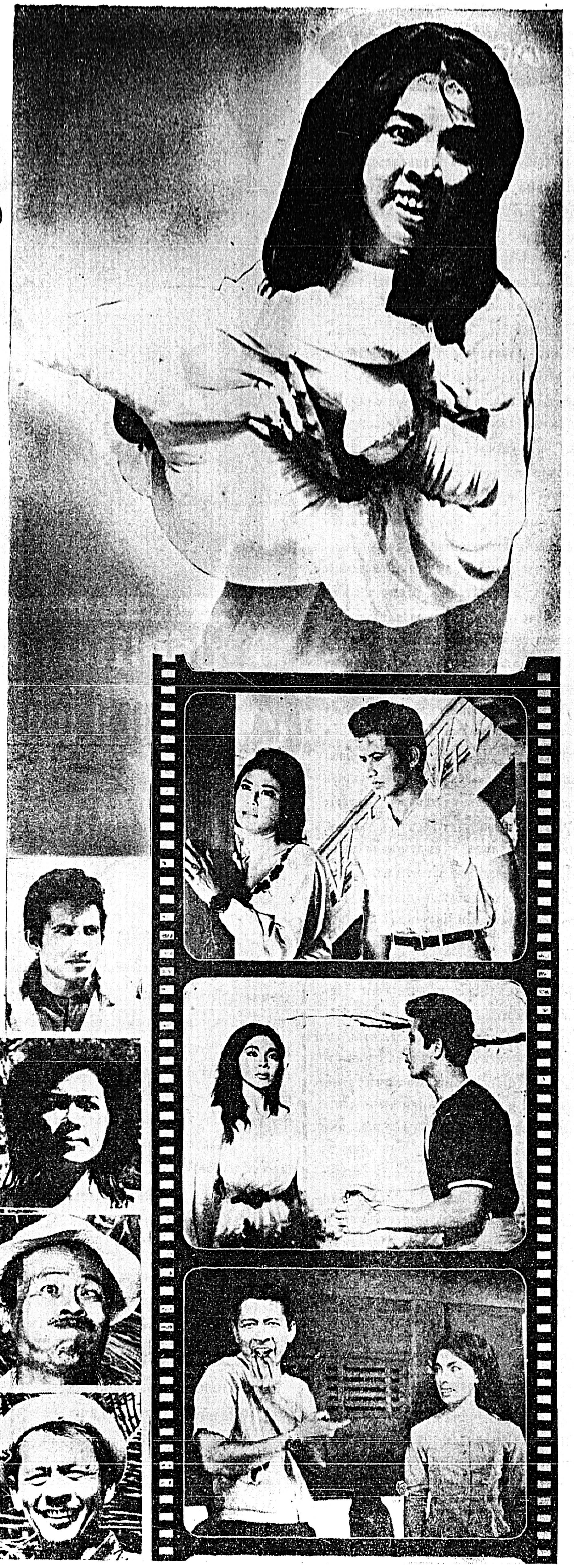

คุยกับธิดา

□ ต่อจากหน้า 8

๕. แน่นอนท่ะ แก่ถ้าผู้ชายทุก ๆ คน ทำอย่างคุณว่านี่ละก็ ผู้หญิงคงช้ำใจแย่ งั้นจะรักกันทำไม ไม่รักกันเสียดีกว่า

๖. คำตอบที่สมบูรณ์และถูกต้องมีอยู่ในคำถามของคุณแล้ว คุณ ป. ก๊ะ คุณใกล้ชิดเธอ รักกับเธอมาตั้งนาน คุณควรจะรู้จักเธอดียิ่งกว่าใคร หรือถ้ายังลังเล อยากจะรอ... ก็รอไปก่อนเถอะ พังกำแพกทิ้งไว้บ้าง ก็ไม่เสียหาย ถ้าทำได้อย่างงี้ จะต้องไปกลุ้มใจทำไม?

ธิดา บุนนาค

ห้องอาหาร

□ ต่อจากหน้า 8

เกลือ, พริกชี้ฟ้า, มะเขือหวาน, มะอึก, ส้มเหม็น, มะนาว, ระกำ, มะดัน, น้ำปลาดี, น้ำตาลปึก

● **วิธีทำ** ปลากรอบแกะเอาแต่เนื้อ โขลกให้ละเอียด กะปิเผาไฟ มะดันซอย มะอึกหั่น ส้มเหม็นหั่นทั้งเปลือก ระกำฝาน เอากะปิโขลกกับกระเทียมในปลากรอบ ใส่เครื่องปรุงทั้งหมด และพริกชี้ฟ้าบุบพอแตก แล้วปรุงรสด้วย น้ำปลาน้ำตาลน้ำมะนาวน้ำส้มเหม็นให้เปรี้ยวเค็มหวานตามชอบ □ □

กำปั้นทุบดิน

□ ต่อจากหน้า 9

แต่แล้วเมื่อวันที่ 19 เมษายน 2508 ได้มีคำสั่งจากอธิบดีกรมการแพทย์ ให้ลิกสัมคำสั่งเดิมเสีย โดยถือว่าผู้ที่สอบได้ไม่ถึง 60% ไม่ให้ไปเรียนทั้งหมด

เมื่อปีกลาย ก็มีหลายจังหวัดที่สอบได้ไม่ถึง 60 % และยิ่งกว่านั้นยังไม่ถึง 50 % ก้วยซ้ำ ทำไมจึงอนุมัติให้ไปเรียนได้ ถ้าท่านถือระเบียบเป็นระเบียบจริง ๆ แล้วก็ไม่ควรอนุมัติไปเสียแต่ทีแรก ทางผู้ปกครองและนักเรียนก็ไม่เสียใจอะไรมาก แต่นี่อนุมัติไปแล้วท่านกลับเลิกสัมคำสั่งเดิมเสีย ผลจะเป็นประการใดขอให้ท่านจะพิจารณาเอาเถิด.

จากผู้ปกครองเด็กนักเรียน

ปรัศนีย์ 100 %

□ ต่อจากหน้า 9

กับเห็นสัตว์ประหลาดแน่ะ ผมชักสงสัยว่า คนอื่นที่เขาชื่อเดียวกับผมและดาหมอโฆษกน่ะ จะเป็นเดือดเป็นแดนบ้างหรือไม่ ทั้ง ๆ ที่ผมเองก็ไม่เคยไปข่มขืนหรือทำอนาจารใครสักคนเดียว ทำไมจึงมีคนหัวเราะต่อนแกะเล่นเห็นเป็นของสนุกไปได้ ถ้าลองเป็นคุณ ๆ จะทำอย่างไรอยากจะขอถามคุณปรัศนีย์ ดังนี้

1. ผมควรจะเปลี่ยนชื่อเปลี่ยนเสียงเสีย ที่จะดีไหม ควรจะใช้ชื่ออะไรดีจึงจะได้เป็นมงคลแก่ตัวเสียที

2. เมื่อไรมนุษย์พวกปากอยู่ไม่สุขจึงจะได้เลิกล้อกันเสีย ทำอย่างไรดีล่ะ

3. อยากจะขะเสนอให้เดลินิวส์ทำปฏิทิน 6 เดือนหลังนี้ โดยอัญเชิญพระบรมฉายาลักษณ์ของสองล้นเกล้าฯ ซึ่งลงในเดลินิวส์ เมื่อวันเฉลิมพระชนมพรรษาปีกลายมาพิมพ์ใหม่จะขัดข้องหรือไม่ เพื่อที่พลกนิกรจะได้นำไปใส่กรอบ ไว้สักการะ

สุดท้ายนี้ขออวยพรให้เดลินิวส์ คุณปรัศนีย์และทุกคนจงเจริญ

วันชัย อัศเจรีย์กุล!!

□ **ตอบ คุณวันชัย อัศเจรีย์กุล....**

อย่าห่วงเลยครับ ผมเองไม่อยากจะพูดอะไรมากเรื่องเกี่ยวกับกรมไปรษณีย์ไทยนี่ ปวดกบาลจังเลย มาคุยกันเรื่องผียังสนุกกว่าตั้งแยะ ช่วยกันกัมหน้ากัมตารับบริการกะปรับกะปรอยของกรมไปรษณีย์ไทยไปพลางๆก่อน เอาไว้ชาติหน้าหรือใหม่ อาจจะมีทางดีขึ้นได้บ้าง มาคุยเรื่องของคุณดีกว่า

ผมเองไม่เคยเห็นหน้าค่าตาคุณ ไม่ทราบว่าจะมีหน้าตาหล่อเหลาเอาการเหมือนกับคุณวันชัยตัวจริงหรือเปล่า อีกทั้งสุ้มเสียงแบบสเตอริโอโฟนิคของคุณก็ไม่ทราบว่าจะมีกังวานวาบหวามใจเหมือนกับคุณวันชัยคนนั้นแค่ไหน ผมเองก็เห็นใจคนที่ชื่อวันชัยแทบทุกคน มันเป็นเรื่องช่วยไม่ได้จริงๆ อย่าว่าแต่คุณจะมีชื่อวันชัยจริงๆเลย คนที่ไม่เคยมีชื่อนี้เลยแต่ชอบประพฤติอย่างว่า คนก็ยังเรียกวันชัยกันทั่วเมือง คำๆนี้กลายเป็นศัพท์สะแลงไปแล้วและกำลังขึ้นอันดับฮิตชะด้วยซี

1. เรื่องเปลี่ยนชื่อเปลี่ยนเสียงใหม่นั้น ผมว่าไม่ใช่เรื่องสำคัญและจำเป็นนัก ปัญหาสำคัญอยู่ที่ว่าความประพฤติต่างหาก ชื่ออะไรก็ตามแต่ถ้าความประพฤติไม่ดีชอบเรื่องพรรค์อย่างว่า ต่อไปก็อาจจะมีคำว่า "ชูชัย" ขึ้นมาใหม่ก็ได้ แต่ถ้าคุณคิดจะเปลี่ยนชื่อใหม่ก็ควรจะเปลี่ยนเป็น "ชูชัย" ซะเลยดีกว่า หรือถ้าคุณยังอาลัยอาวรณ์ชื่อเดิม เพราะท่อแม่เป็นคนตั้งให้ก็ควรจะเติมท้ายชื่อลงไปว่า วันชัยมัลติเฟลกซ์ เพื่อให้คนเข้าใจว่าเป็นคนละคนกับ วันชัยสเตอริโอ คนนั้นก็ยังได้โก้ดีเหมือนกัน!

2. คนที่ล้อล่านมากก็เป็นเพื่อนของ ณหั่งนั้น วิธีที่จะไม่ให้เพื่อน ของคุณล้อก็ง่ายจะตายไป ทำปากของเขาให้เจ็บเสียก็หมดเรื่อง

3. ครับ ไอเดียของคุณไม่เลว ขอรับไว้พิจารณาด้วยความเต็มใจ.

□ **"ปรัศนีย์ 100 %"**

รุมยิงตร.

□ ต่อจากหน้า 4

บุรี จ. ท่าแพงเพชร ได้เสพสุราเข้าไปรนเมินเมา และได้ชักปืนขึ้นยิงชุ่ะวัญชาวบ้าน กลาะตลาดอย่างกำแหงใจ

พลาน้อย เช็ดแจ้ง ตร. กองปราบสามยอด ซึ่งมาประจำด่านตรวจอยู่ภายใต้ความ ควบคุมของ พ.ต.ต. ประยูร โกมารกุล ณ นคร ได้พบเห็นเหตุการณ์เข้าไปห้ามปราม 4 หนุ่มนั้น ก็ถูก 4 หนุ่มกลุ้มรุมทำร้ายร่างกาย และไร้ปืนยิง ล้มฟุบอยู่ตรงข้างร้านส. ทองดี อาการสาหัส มากต่อมาต้องนำตัวส่งโรง พยาบาลนครสวรรค์โดยด่วน

เจ้าหน้าที่ได้ติดตามจับกุมหนุ่มทั้ง 4 คนนั้นแล้ว อย่างกวดขัน เพื่อนำตัวมาดำเนินกดีต่อไป

[ร.ต.ว.]

ไปรษณีย์

□ ต่อจากหน้า 4

ไปรษณีย์กลางกรุงเทพ ฯ จึงได้เกิดการสอบสวนกันขึ้น เมื่อวันที่ 20 เมษายน 08 ปรากฏว่าใบรับเลขทะเบียนที่ 0273 ของยะลาไม่มีในวันที่ 22 ก.พ. 08 แต่ไปมีในวันที่ 23 [ซุ่งขึ้น] และกลายเป็นหมายเลขที่ 0312 ไป และตัวราคำส่งลงทะเบียนก็เขียนแจ้งไว้ 5 บาทเท่านั้นเอง

"ไปรษณีย์ทำแบบนี้ผมเสียหายมาก" นายประพิศกล่าวกับคนข่าวของเรา ข่าวถึงหน้าเราจะติดตามมาเสนอต่อไป.

[ร.ต.ว.]

ที่ดินจัดสรรใหม่ของโบคชัยบัญญัติทรัพย์

อยู่ติดถนนลาดหลวง ก.ม. 6 กรึ่ง ถนนเทพอนารีต น้ำไฟพร้อม และอีกแปลงหนึ่งอยู่เยื้องด้านหลัง ร.ร. เซ็นต์รอน ห่างจากถนนมิตรภาพใหม่ 1 ก.ม. น้ำไฟพร้อม ผ่านที่ดินทุก ๆ แปลง สนใจติดต่อ สำนักงานช่าง ร.ร. ปรานะพันธ์ โทร. 73260-74070 หรือ 31903 และที่สำนักงานชั่วคราวในที่ดินจัดสรรทั้งสองแปลงนี้

จากผลงานพิเศษสุดของมารุตาฟิล์ม*
• รางวัลยอดเยี่ยมประจำปี ในการสร้างสรรและจินตนาการ
• รางวัลยอดเยี่ยมจากการสร้างฉากเมืองจีน-พิศดาร
• รางวัลยอดเยี่ยมจากบทบาทการนำชาย
ไชยาสุริยัน*
และดาราเงินล้านหมายเลข 1 ของเมืองไทย
พิศมัย วิไลศักดิ์
รนุ่งทอง
อมตะนิยายของ
•อิงอร•
•มารุต•
กำกับการแสดง
ทหารชนบลิ•A
• ภาพยนตร์เรื่องเดียว
ที่เหนือความเกรียงไกรใหญ่ยิ่งด้วยบทบาท
สทันจิต สเทือนใจ...
* พร้อมด้วยดาราชื่อกระฉ่อน
อดุลย์•ทักษิณ
เยาวเรศ•สหัส•สมพล
จมื่นมานพนรัตม์
สุดนธ์•เมตร์
•และผู้แสดงนับพันทั้งที่พบปะโหฬาร.
ที่
•เฉลิมกรุง•
เปิดจองบัตรรอบธรรมดาวันนี้แล้ว 5 พฤษภา เพิ่มรอบเช้า 09.45 น. เสน่ห์–พวงเล็ก–เสนอ พากย์.

"สินทะเล" พูดถึง... โลกโลกา คาราโลล

ถังข้าวสารก็มีหัวใจ !

□

วิธีสร้างตัวเองให้ร่ำรวยแบบโตแล้วเรียนลัดดีกว่าของผู้หญิง ไม่ว่า สมัยนี้ หรือสมัยไหน ๆ ก็ตามเถอะ คือแต่งงานเสียกับคนมีสตางค์ขนาดมหาเศรษฐี

วิธีสร้างตัวเองให้ร่ำรวยแบบโตแล้วเรียนลัดดีกว่าของผู้หญิงสมัยนี้อีกวิธีหนึ่ง เมื่อพบว่ามหาเศรษฐีโสดราดตลาดก็คือ หา "คุณป๋า" กระเป๋าหนักเข้าสักคนหนึ่ง หรือไม่ก็ อุทิศตัวเป็น "อีหนู" ของท่าน ๆ ที่มีลายเซ็นงามในใบอนุมัติก่อสร้าง หรือประมูลซื้อสิ่งของโดยจ่ายเงินจากค่าภาษีอากรของราษฎรตามราคาความเป็นจริงบวกกับค่าน้ำชาท่าน กับค่ากระโปรงชั้นในของหล่อน

เราจึงไม่แปลกใจเลยจนนิดเดียว เมื่อมีการเปิดเผยออกมาว่า มหาเศรษฐีนักรักเจ้าของมรดกสองพันล้าน ผู้คิดว่าตัวเองเป็นบุเรงนองสมัยอวกาศ สร้างความร่ำรวยแบบโตแล้วเรียนลัดดีกว่าให้แก่ผู้หญิงตั้ง-ร้อยคน

คุณป๋าคนหนึ่ง สั่งสอนหลานสาวของเจ้าหล่อนว่า "อย่าไปคิดแต่งงานเลยแม่หนู สู้เป็นเมียน้อยเขาดีกว่า เงินก็ได้ แรงก็ไม่เปลือง มิหนำซ้ำเวลาเกิดอะไรขึ้น รัฐบาลก็ตามมายึดเงินเราไม่ได้ สบายนอกไปทั้งชาติ"

ถ้าคิดดูกว่าชาตินี้จะต้องเป็นเมียน้อยมหาเศรษฐีละก็อ มีหลักสำคัญอยู่อย่างหนึ่ง คือพยายามหา คุณป๋า ที่เป็นไม้ใกล้ฝั่งเข้าทุกวันเป็นดีที่สุด ยิ่งเป็นคุณป๋าที่มี อีหนู มากกว่าสองคนขึ้นไป ยิ่งวิเศษ อาจจะประสบผลสำเร็จโดยรวดเร็ว โดยไม่ต้องใช้ไบรล์ครีมเสียด้วยซ้ำไป

อุปสรรคอย่างเดียวที่ทำให้ผู้หญิงสอบตกในการเป็นเมียน้อยหนีไม่พ้นเรื่องความสวย มันก็ เหมือน กับสอบชิงทุน ไปเรียนนอก เขาต้องคัดเอาหัวกระเด็นจริง ๆ คนที่สอบผ่านการเป็นอนุภรรยาได้ง่าย ๆ ควรจะมีคะแนนความสวยไม่ต่ำกว่า 80% ยิ่งมีดีกรีนางงาม, เทพีเทโพต่อท้ายชื่อ หรือเคยเล่นหนังสักเรื่องสองเรื่องอะไรต่อมิอะไร มันก็ง่ายขึ้นอีกอักโขทีเดียว

เมื่อสอบผ่านการเป็นอนุปริญญาไปจนเรียนสำเร็จรับปริญญาเมียน้อย ด้วยการฝากปนกิจคุณป๋าที่เชิงตะกอนเรียบร้อยแล้ว โอกาสในชีวิตก็ชักจะมีชีวาขึ้นมาทีเดียวละ เพราะในสมัยที่ข้าวสารถังละ 30 บาทอย่างนี้ ใคร ๆ ก็อยากตกถังข้าวสารกันทั้งนั้น ชะตีชะร้ายยังตวงข้าวสารในถังไปขายต่อที่อื่นได้เสียอีก

ดูอย่างคุณนาย เกร็ก เชอร์วูด ภริยาคนที่6 ของนายโฮเรซ ดอดจ์ ที่สองนั่นปะไร หล่อนกลั้นอกกลั้นใจอยู่กับเจ้าของโรงงานสร้างรถดอดจ์ ตันฮาวเท่าบ้านมาจนกระทั่งเขาเรียนใบลาไปสร้างรถยนต์ให้มบาลนั่งได้รับเงินมรดกมาหลายร้อยล้านบาท พอที่จะแต่งงานกับผู้ชายหุ่นทอล ดาร์ค แอนด์ แฮนด์ซัม ได้สักคนหนึ่งอย่างเอิกเกริก และหล่อนก็ได้ทำไปแล้วกับเจ้าบ่าวชื่อดาเนียล มอแกน อายุ 29 ปี ผู้เป็นบอดี้การ์ดของหล่อนเอง

คุณนายเกร็ก รู้สึกว่าชีวิตของหล่อนเพิ่งจะเริ่มต้นเมื่ออายุ41นี้เอง!

ถ้าหากจะมีข่าวว่า อนุภรรยาของจอมพลนักรักคนหนึ่งคนใดจะแต่งงานกับเด็กนักเรียนหนุ่ม ๆ เราก็ไม่เห็นจะแปลกอะไร ในเมื่อ ข้าวสาร นั้นเป็นของหล่อน และ ตัวถัง ที่ใส่ข้าวสารนั้นก็ยังคุณภาพดี จนทำให้ผู้ชายน้ำลายไหล ติ๋ง–ติ๋ง เสียทุกน้อย ๆ นี่นา □ □

แม่ชีประท้วงไม่ให้โซเฟียเล่นหนังศาสนา

'เสือเก่า' สุรสิทธิ์ประชันสมบัติใน 'คมสีหราช'

● แม่โลบตรุ แครบลล์ ลินเดย์ อวดแฟชั่นเสื้อลายกระสอบผ้าฝ้ายสี ซึ่งกำลังแพร่หลายในยุโรปปัจจุบัน และแสดงใน 'เริงรักในสเปญ'

ท.ท.ท.ถ่ายทอดรายการจากเฉลิมกรุง ดนตรีคีตะวัฒน์, รำชัดชากรี 'ขนุทอง'

นับเป็นครั้งแรกของสถานีวิทยุ ท.ท.ท. ที่จะดำเนินการถ่ายทอดรายการแสดงพิเศษบนเวที ของศาลาเฉลิมกรุง ในราชการของ 'ขนุทอง' ขณะเดียวกันดาราหญิงผู้ใต้ดังที่ชอบทำการถ่ายทำภาพยนตร์เพื่อฝึกซ้อมการร่ายรำอย่างระมัดเชงนั้น

โดยที่ พระบาทสมเด็จพระเจ้าอยู่หัว และ สมเด็จพระบรมราชินีนาถ จะโปรดเกล้าฯ ทอดพระเนตร รายการพิเศษ มหา

□ อ่านต่อหน้า 2

เพชราน้ำหญิงเริ่มยิงกล้อง6พค.นี้ มีฉากตระเวณถ่ายมากถึง7จังหวัด

นักสร้างหน้าใหม่ ธีระ เชียวชาญพาณิช ผู้ซื้อบทประพันธ์เรื่อง 'คมสีหราช' มาสร้างเป็นภาพยนตร์เรื่องแรกฟอร์มตัวดาราแสดงนำเสร็จแล้ว โดยให้สุรสิทธิ์ 'เสือเก่า' สัตยางค์ ดาราหญิงกาทองขาวพบกับ สมบัติ เมทะนี โดยกำหนดการถ่ายทำเป็นประเดิมในวันที่ 6 พฤษภาคม นี้ และสองดาราจะเข้ากล้องพร้อมกันเป็นครั้งแรก

รายงานข่าวแจ้งต่อไปว่า การพบกันระหว่าง สองดารา สำคัญครั้งนี้ วรุณ ฉัตรกุล ณ อยุธยา ผู้กำกับการแสดงเรื่องนี้ ให้ความ

□ อ่านต่อหน้า 2

● ธีระ เชียวชาญพาณิช ผอ.รายใหม่ผู้สร้าง 'คมสีหราช'

ชรินทร์เผยเลือกเรื่องบู๊ ทำหนัง ความจริง 'รพีพร' แทรกชีวิตไว้ด้วย

นักร้องขวัญใจประชาชน เมล่นทูที.เลือกเอาเรื่อง 'เทพบุตรนักเลง' บทประพันธ์ของ น้ำเชี่ยวรางวัลยุทธภาพของ 'รพีพร' มาสร้างเป็นภาพยนตร์ เพราะนอกจากเป็นเรื่องที่มีลีลาการต่อสู้อย่างมีชั้นเชิงแล้ว ยังมีนัยนิยายแนวชีวิตกินใจที่ลึกซึ้งเรื่องหนึ่งติดพรรรมดอย มะระสบได้

ชรินทร์ นันทนาคร กล่าวว่า "ผมอ่านดูแล้ว ก่อนจะนำมาทำเป็นภาพยนตร์ เห็นว่า 'เทพบุตรนักเลง' หรือ 'รุ่งรวยเลง' ตัวเอกของเรื่องมีความรักงามและศรัทธาในแม่ของตนเองยิ่งนัก ผมจึงแต่งเรื่องเกี่ยวกับชีวิตเพื่อแสดงถึงอิสรภาพของแม่ ผมถือว่าชีวิตจริงของผม พระคุณของแม่เป็น สิ่งสูงสุดและแม่เป็นทุกสิ่งทุกอย่างในชีวิตของผมด้วย"

ทั้งนี้เป็นคำเปิดเผย หลังจากที่มีเสียงวิจารณ์ว่า ทำไมชรินทร์ นันทนาคร จึงเลือกเอาเรื่อง 'เทพบุตรนักเลง' มาสร้างเป็นภาพยนตร์ พี่ชื่อแล้วรู้สึกจะหนักไปในทางบู๊ หรือชกต่อยกันเป็นส่วนใหญ่

'เมื่อสร้างเป็นภาพยนตร์ ผมได้การะผู้แสดงนำจากสามดารา

□ อ่านต่อหน้า 14

● ล่วงแม่โลบโดยนั้นเป็นดาราไทย ๆ ยุโรปบางกอกนิเทศ แฟชั่นเสื้อยืดของเหมือนชุดกับห้าเสียงแม้ยนหนังพังลาดเวทีหน้าจอปรีออกมา แบบนี้ไม่จำเป็นต้องพึ่งบรรเทิงย์ ชูฎาพร วชิรปราณี โชว์ขยุ่ในหนัง 'ลมหวน'

อ้างมีเรื่องอื้อฉาวผัวเมีย เมโทรจะให้เล่นเป็นเซ็นต์ฟรังซิส

แม่ชีอธิการประธานโรงเรียนสตรีโรมัน แคธอลิก กาบรินี แห่งมลรัฐฟิลาเดลเฟีย ยื่นประท้วงบริษัท 'สิงโตคำราม' เมโทรฯ ไม่เห็นด้วยกับการเลือกตัว โซเฟีย ลอเรน แสดงเป็นเซ็นต์ฟรังซิส ซาเวียร

ข่าวเอพี. รายงานว่า ในสารประท้วงนั้นแม่ชี เออร์ซูลาอ้างว่า "เป็นการเลือกผิดอย่างมหันต์ที่จะให้คนอย่าง มิส. ลอเรน แสดงเป็นสตรีผู้ศักดิ์สิทธิ์" ทั้งนี้เพราะมิส.ลอเรน มีเรื่องราวอื้อฉาวเกี่ยวกับผัว ๆเมีย ๆ และกดีขังดาราการังกันอยู่

"ดิฉันไม่เข้าใจเลยว่าจะให้ลอเรน แสดงเป็น เซ็นต์ได้อย่างไรในเมื่อเหตุการณ์แวดล้อมไม่น่าเลื่อมใสเช่นนี้ เรื่องอาจจะเป็นการขึ้นเยี่ยมก็จริง แต่ไม่ใช่แบบอันเหมาะสมรูปร่างก็ไม่ได้" แม่ชีอธิการกล่าว

อย่างไรก็ดีทางด้านบริษัทเมโทรฯ ยังไม่มีความเห็นอะไรเกี่ยวกับเรื่องนี้ เพียงบอกว่า อาจจะมีแถลงข้อเท็จจริงให้ทราบในวันจันทร์.

เปิดปฐมทัศน์หนังพิเศษที่ลอนดอน พระราชประวัติดยุคแห่งวินเซอร์

อังกฤษ เปิดฉายรอบปฐมทัศน์ภาพยนตร์เกี่ยวกับพระราชประวัติส่วนพระองค์ของ ดยุคแห่งวินเซอร์ ที่อเรื่อง 'A King Story" ที่กรุงลอนดอนในปลาย สัปดาห์นี้

ข่าวรอยเตอร์รายงานว่า ดยุคแห่งวินเซอร์ถึงกษัตริย์ อีดวิร์ดที่ 8 พระชนมายุ70 ปีนี้เป็น

□ อ่านต่อหน้า 2

อัดเสียงหนังตะลุงในไตเติ้ล 'วังเสือ'

เผยโฉมคณะแสดงมีชื่อปักษ์ใต้ มาตั้งโรงประชันวงดนตรีชราโด้ส์

เชิญคณะหนังตะลุงเลื่องชื่อแห่งภาคใต้ มาถ่ายในฉากไตเติ้ลภาพยนตร์เรื่อง 'วังเสือ' ซึ่งสิวารมณ์ภาพยนตร์บันทึกเสียงดนตรี และเสียงร้องเข้าประกอบไว้จากวงดนตรีตะลุงของคณะอย่างแท้จริง พร้อมทั้งเผยโฉมหน้าดาราหนังตะลุงมีชื่อ คณะนี้ไว้ในภาพยนตร์ด้วย

'มารุต' และ 'เนรมิต' สองผู้กำกับชั้นครูผู้ร่วมกันกำกับการแสดง 'วังเสือ' มีความเห็นว่าเรื่อง "วังเสือ" เรื่องนี้ ธมชาติเรียนขึ้นจากเรื่องราวความเป็นจริงของปักษ์ใต้ และในฉากหนึ่งมีการละเล่นพื้นเมืองด้วย สองผู้กำกับจึงให้ สงวน มัทวพันธ์ ผู้อำนวยการสร้างเพ็นหาหนังตะลุงมีชื่อที่สุดมาร่วมแสดงในฉาก

คณะหนังตะลุง 'เคล้าน้อย' คณะนี้จะเดินทางเข้ากรุงเทพฯเมื่อปลายเดือนที่แล้ว โดยความร่วมมือของประ

□ อ่านต่อหน้า 2

● วัฒนาภรณ์ พบ มิตร และ เพชรา ในบทบาทที่ประชันกันอีกครั้งอย่างสำคัญใน 'วังเสือ' ของสิวารมณ์ภาพยนตร์ ที่กำกับโดยสองผู้กำกับชั้นครูคือ 'เนรมิต' กับ 'มารุต'

ดาวกะพริบ

□□ โดยเครื่องบินของเดินอากาศไทย จากเชียงใหม่เมื่อเย็นวันนี้ อดีตนางเอกหนัง ละออง-ดาว กิริยา จากป่าซางเหินฟ้ามากับญาติคนสนิท เพื่อร่วมเดินแฟชั่นโชว์ของงานราตรีสโมสรครั้งยิ่งใหญ่ 'เมษารำลึก' ร่วมกับนางสาวไทย, รองนางสาวไทย ณ หน้าพระที่นั่งเวทีลีลาศสุมพินี ในคืนวันที่ 7 พ.ค. นี้....□ นักร้องสาวทรงดี เบ็ญทิพย์ คุ้มวงศ์ เชย์กู้ด บรรออกจาก 'สีดาไนท์คลับ' เมื่อวันก่อน แล้วก็ไปรับตำแหน่งใหม่ที่ 'นิวลูน่า' ในทันทีทันใดเลยทีเดียว .... □ พ่อนักร้องม่วยรัก ชรินทร์ นันทนาคร ก่อยหน้าซึ่นขึ้นหน่าย หลังจากซีดเซียวมาหลายคืน เพราะอดนอนก่อนหนังเข้า เพราะคุณแม่จันดีเดินทางจากเชียงใหม่มาช่วยให้กำลังใจใกล้ชิด ขณะนี้พำนักอยู่ที่บ้านลูกชายที่พระโขนง....□ เช้าวาน อัตต์ พึ่งประดูร เพิ่งได้พบหน้า 'มารุต' ที่เฉลิมกรุง ฝ่ายแรกกรรบอย่างคาร วะหลังจากที่ฝ่ายหลังทั้งข้อกังขาใจว่า อยู่ดี ๆ ทำไมถึงเป็นข่าวพัวพันกับ 'น้อย ไจยา' ได้ .... □ คู่ควงใหม่ที่ สุเทพ เหมือนประสิทธิ์เวช กำลังหลงใหลไม่ใช่สาวสวยที่ไหน หากแต่เป็นเพียดพันห้าร้อยรุ่นใหม่ 1965 สีไพลสังเกตง่ายมีตรา 'สิงโต' อยู่ตรงบั้นท้ายรถ กายสิทธิ์ ตันติเวชกุล เห็นแล้วชอบใจจะซื้อเอามาติดท้ายรถเบ็นซ์ คันใหม่บ้าง ....

นัทที เจษฎา

ตารางโทรทัศน์

● ไทยทีวี. [ช.3]

17.05 ข่าวไทย
17.30 ภาพยนตร์การ์ตูน-คนตรี
17.40 ข่าวรอบโลก
17.50 ภาพยนตร์สารคดี

□ อ่านต่อหน้า 2

ตารางภาพยนตร์

แกรนด์ โทร. 24430 กรมมหัศจรรย์ ภาพยนตร์การ์ตูน สีเทคนิค	เฉลิมเขตร์ โทร. 25555 ไรแอนน์ ยอดพยัคฆ์ ริชาร์ด ริดมาร์ค–แกร์รอลด์ เบเกอร์
กรุงเกษม โทร. 25672 เริงรักในสเปญ แอนน์ มาร์เกรต–พานเลา ทิฟฟิน	เฉลิมไทย โทร.25575-7 เทพนิยายนายดริมม์ ลอเรนซ์ ฮาร์วีย์ แคลร์บลูม
ควีนส์ โทร. 21633 โลกไร้อาทิตย์ วีนิมาสโกป สีอีสแมน	เฉลิมกรุง โทร. 20034 ขนุทอง ไชยา–พิศมัย นำแสดง
แค็ปปิ้ตอล โทร. 20947 รอมเพชรผมาก 008 รำเพย–ประมวลลักษณ์ พากย์	นิวโอเดียน โทร. 32553 กุหลาบทะเล ภาพยนตร์ออกเยี่ยม ที่ได้รับรางวัลมากมาย
คาเธ่ย์ โทร. 23979 รอมพวน มิตร–เพชรา– นำแสดง	เมโทร โทร. 74500–2 สิงห์เป็นสั่ง ยูล บรินเนอร์ สีเทคนิค
คิงส์ โทร. 27675 นิสิตสาวเริงรัก แมรี แอนน์โมบรี แร็ค อีเวอร์เรท	พาราเม้าท์ โทร. 53255 รอมพรหม ย้อง เปมปาร์ค, แครอล เบเกอร์
พัฒนากร โทร. 21855 เพชรญาตม้าเหล็ก–ยอดยาหยี พากย์ไทย	เท็กซัส โทร. 20540 มายาพระกฤษณะ พันทิวา–ศรีบัญญาพล พากย์
เฉลิมนคร โทร. 24734 นางสาวไพรวัลย์ มิตร–พิศมัย นำแสดง	บูลยพรรณ โทร. 21095 จิ๊กกะโล่เรอร์ไล่–รันเดอร์ฟูล ไลฟ์ สองเรื่องซ้อนพากย์ไทย
ศรีอำพร โทร. 48685 เพชรเราตม้าเหล็ก ควบกับ ลามแสนเรอมือนิน พากย์ไทย	บรอดเวย์ โทร. 20410 มัจจุราชะปลิวอง โชยา สุริยัน นำแสดง
	เฉลิมบุรี โทร. 20532 แววเสียงยุงทอง สมบัติ–ภาวนา–ขวัญใจ–ปรีชา

โลกพิสดาร

□ ต่อจากหน้า 6

หน่วยงานวิจัยการแพทย์ ซึ่งแท้จริงก็คือความพยายาม เพื่อให้มนุษย์ได้มีชีวิตอยู่ต่อไปในโลกนี้นั่นเอง

ในทางการแพทย์ มีวิชาที่สำคัญอยู่วิชาหนึ่งที่เรียกว่า "การแพทย์เปรียบเทียบ" [Comparative Medicine] วิชานี้คือการค้นคว้าโรคภัยไข้เจ็บต่างๆ ในตัวสัตว์เพื่อเปรียบเทียบกับโรคภัยไข้เจ็บของมนุษย์ นับเป็นวิชาที่เป็นแขนงใหญ่ที่สุดแขนงหนึ่ง โรคภัยไข้เจ็บที่ร้ายแรง และไม่ร้ายแรงทุกชนิดจะไม่มีวันที่จะถูกปราบปรามลงได้ ถ้าหากไม่ได้มีการทดลองกับสัตว์ต่างๆ มาก่อน หรือถ้าหากสัตว์ต่างๆ เหล่านั้น ไม่ยินยอมให้มนุษย์ทดลอง

ในวิชาแขนงนี้มีสาขาที่สำคัญที่สุดอยู่สองสาขาคือ การศึกษาโรคที่ติดต่อกันได้ และการศึกษาโรคที่ติดต่อกันไม่ได้ สำหรับโรคที่ติดต่อกันได้นั้น ศึกษาถึงโรคของสัตว์ที่ติดต่อมาถึงมนุษย์ได้ ที่เรียกว่า Zoonoses และในสาขานี้เกี่ยวข้องกับแพทย์ทั่วไป และสัตวแพทย์โดยตรง ส่วนอีกสาขาหนึ่งนั้นเป็นการศึกษาค้นคว้าทดลองเกี่ยวกับโรคที่ไม่ติดต่อกันเช่นโรคมะเร็ง โรคหัวใจ ไขข้ออักเสบ และอื่นๆ เป็นต้น

[อ่านต่อฉบับพรุ่งนี้]

องค์การอวกาศ

□ ต่อจากหน้า 6

ทั้งนี้เป็นผลของการประชุมของผู้แทนองค์การอวกาศยุโรป ซึ่งมีจำนวน 120 คน กับผู้แทนทบวงการบินและอวกาศสหรัฐ 70 คน ที่พิลาเดลเฟีย เมื่อสัปดาห์ที่แล้ว และได้ตกลงวางโครงการร่วมมือทางประมาณเป็นต้น ๆ ล้านดอลลาร์เพื่อสร้างอาณาอวกาศ โครงการนี้มีทั้งการโฆษณาหาเสียงสนับสนุน จากประชาชน และการให้การสนับสนุนทางการเงินอย่างเต็มที่ จากรัฐบาลที่สนใจโครงการนี้

โครงการเริ่มแรกนี้ จะต้องใช้จ่ายประมาณ 6 ล้านดอลลาร์ และการพัฒนาขั้นต่อไป อย่างน้อยที่สุด 1.600 ล้านดอลลาร์

งบประมาณด้านอวกาศของประเทศในยุโรปโดย ฉพาะอังกฤษใช้ไปเพียง หนึ่งใน 20 ของหนึ่งเปอร์เซ็นต์ของงบ ประมาณทั้งหมด ซึ่งเมื่อเทียบกับประเทศ

ไปเรียนต่อต่างประเทศ
จบมศ ๕ ไปเข้ามหาวิทยาลัยได้ทุกที่ เพื่อทำปริญญาตรีในวิชา เกษัช แพทย์ วิทยาศาสตร์ วิศวกรรมไฟฟ้า เครื่องกล โยธา วิศวการบิน วิศวอุตสาหกรรม วิศวเคมี สถาปัตย์ การบัญชี กฎหมาย การธนาคาร การบริหารธุรกิจ การศึกษา ทันตแพทย์ การค้าทาง การต่างประเทศ ไม่มีสอบเอนทรานซ์เด็ด ค่าใช้จ่ายเดือนละ ๒๕๐๐ บาท ผู้ที่จบม.๖ไปเรียนนี้ก็ ๑ปีแล้วเข้ามหาวิทยาลัยได้เลย รีบมาติดต่อ
บริษัท บริการทอง จำกัด ปากซอยเกษมสันต์ ๑ ถ.พิบูลสงคราม ถนนเจริญกรุง

อยากขับรถเป็น แก้เครื่องยนต์ได้ ต้องเรียนที่
กรุงเทพสอนขับรถยนต์
79/9 ถนนวิสุทธิกษัตริย์ ใกล้วัดลิเนตร์ บางขุนพรหม พระนคร

กำลังฉายวันนี้
แด๊ปปี้ดาด
โทร. 20947.

จอมเบ็ดเตล็ดมาก
ปี 68
นำแสดงโดย
มิฮาชิ ทะชุยะ
ชาโต้ มาโคโต้
ชูโกะ โอชิ-ดูมิ มิชิโนะ
สี.สโคป ของโตโอ
จะดูหนังปี...ไม่ต้องกบ
จะดูบทสำเห...ไม่ต้องพะวง
จะดูบทตีนเต้น...ไม่ต้องสงสัย
เพราะทุกสิ่งอยู่ในภาพยนตร์เรื่องนี้
อ.เปาโรหิตย์ ส่งบทพากย์
รอบ 16.45 น. เสียงไทยฟิล์ม ยาเขยอักษรไทย-จีน
ร่ำเพย- ประมวลรัตน์ พากย์

ของวิเศษ เครื่องประดับบ้านจากต่างประเทศ
เช่น ชุดอาหาร แก้วเจียระไน
แจกัน ช้อนซ้อม ฯลฯ
จาก สแกนดีย
ของหมายถึงคุณภาพของเยี่ยมชั้นหนึ่ง
133/5 ถนนเกษร สี่แยกราชประสงค์
scandia
โทร. 57219

แล้วใช้ไปในทางนี้ การหนึ่งเปอร์เซ็นต์ของงบทั้งหมด

จากรายงานข่าวที่เป็นทางการเปิดเผยว่า แบบต่างๆ ของอากาศยานส่งทางอวกาศ จะได้นำออกแสดงในงานแสดงการบินอวกาศระหว่างชาติที่เลอบูเกต์ ในเดือนมิถุนายน นี้

เป็นที่คาดหมายกันว่า แบบต่างๆของอากาศยานอวกาศเหล่านี้ จะสามารถบินขึ้นจากสนามบินแล้วบินขึ้นไปสู่อวกาศสูงประมาณ ๒๐๐-๒๐๐ ไมล์ โดยด้วยน้ำหนักหลาย ๆ ตันแล้วกลับลงสู่พื้นโลกได้

"ยูโรสเปซ" ได้กำหนดจะเสนอรายงานเป็นทางการให้ รัฐบาลต่าง ๆ ในยุโรปในปลายปีนี้ และอาจจะ มีการ ขอร้อง ให้ช่วยเหลือทางการเงิน เพื่อการศึกษาวางแผนเริ่มงานต่อไป.

ว่าโซเวียต

□ ต่อจากหน้า 6

จากตัวเลขที่ปรากฏออก มาในโซเวียตเมื่อปี ๒๕๐๖ ถึงจำนวน 10 ล้าน ได้โดยสารโดยทางเฮลิคอปเตอร์ นอกจากนั้นเฮลิคอปเตอร์ ยังนำมาใช้ในทางการแพทย์ การเกษตร ช่วยเหลือทางทะเล การรับส่งรถยนต์และพัสดุภัณฑ์ทางอากาศ ตลอดจนการก่อสร้างในดินแดนทุรกันดาร ซึ่งใช้เฮลิคอปเตอร์ของโซเวียตมีน้ำหนักเป็นสิบ ๆ ตันขึ้นไป

ในระยะเริ่มแรก เฮลิคอปเตอร์ของโซเวียตเป็นแบบ Mi-1, Mi-4 ต่อมาได้ดัดแปลงเพิ่มขึ้นเป็นแบบ Ka-15 และ Ka-18 ซึ่งนำมาใช้สู่ สู่ อยู่ ในปัจจุบันได้พัฒนาขึ้นเป็นแบบ Mi-2, Mi-6, Mi-8 และ Mi-10 ใช้ระบบกังหันในการขับเคลื่อน ซึ่งในขณะนี้กำลังนำมาใช้กันมากในโซเวียต โดยออกแบบให้บรรจุ [illegible]

เพื่อใช้ให้เหมาะกับงานที่จะปฏิบัติ

เฮลิคอปเตอร์ของโซเวียตใช้รับส่งผู้โดยสาร มากที่สุดในระยะทาง 50 ถึง 200 ไมล์ ส่วนในด้านการเกษตรนั้น เฮลิคอปเตอร์ ได้ มีบทบาทในการเก็บเกี่ยวข้าวและผลไม้ ในฤดูเก็บเกี่ยว คิดเป็นจำนวนเนื้อที่ได้เป็นหมื่น ๆ เอเคอร์ต่อปี สำหรับในด้านการแพทย์นั้น โซเวียตได้ใช้ในการรับ-ส่งแพทย์ ไปรักษาคนไข้ที่อยู่ในที่ทุรกันดาร ที่การเดินทางโดยสายธรรมดาไม่สามารถไปถึงได้ และนำคนไข้มาส่งโรงพยาบาลได้ ในเวลาอันสั้น สำหรับเฮลิคอปเตอร์แบบ Mi-4 ยังมีที่สำหรับแพทย์ ทำการผ่าตัดคนไข้หนักในขณะบินอยู่กลางอากาศได้อีกด้วย นอกจากนั้นในงานด้านก่อสร้าง เฮลิคอปเตอร์ของโซเวียต ยังใช้ทดของในท้องที่ทุรกันดารที่มีน้ำหนักตั้งแต่ 8 ตันขึ้นไป จนถึงอาคารสำเร็จรูปได้อีกด้วย

จากการที่ได้กล่าวมานี้ทำให้คาดหมายได้ว่า โซเวียตคงจะใช้เฮลิคอปเตอร์ในกิจการด้านทหาร ซึ่งโซเวียตถือว่าเป็นหัวใจสำคัญอย่างหนึ่งของระบบกองทัพ — นิสต์ รุด หน้า ไป กว่านี้ มาก นัก ขณะนี้ เป็น ที่ ยอม รับ กัน แล้วว่า เฮลิคอปเตอร์ของโซเวียตมีบทบาทสำคัญในการรับใช้ประชาชนมากที่สุดในโลก.

สหรัฐ

□ ต่อจากหน้า 6

สถิติโลกที่โซเวียตทำไว้ด้วยการบินของเครื่องบินไอพ่น อี—166 เมื่อวันที่ 7 กรกฎาคม 1962 บินทางตรงได้ 1 000.8 ไมล์ต่อชั่วโมง และบินเป็นวงโค้งได้ 1.491 9 ไมล์ต่อชั่วโมง เมื่อวันที่ 7 ตุลาคม 1961

ประธานาธิบดีกล่าวว่า YF-12A. ออกแบบโดยเลลี่ จอห์นสัน รองประธานบริษัทลีอกฮีท ซึ่งเป็นผู้ออกแบบเครื่องบินจารกรรม ยู 2 นั้นเอง.

บริษัท ทีเอ็ม มอเตอร์ จำกัด
เต็นท์, ปะทำโครงท่อเหล็ก
สำเร็จรูปทุกแบบขายให้เช่า
เริ่มต้นแต่วันนี้ เพื่อความสุขในวันหน้า

■ หาดหาดทองของแหลมบอบ ศรีราชา มีถนนลายทะลุถึงหาดทรายทองอันสวยงามชานญี่ปุ่น
■ บ้านพักชายทะเลอันเหรูหรา จากฝีมือการออกแบบของสถาปนิกมีชื่อ
■ ใกล้หมู่บ้าน, โรงเรียน, ตลาดสด, น้ำ, ไฟ, ผ่านทางที่ชัดสกปรก
■ การคมนาคมสะดวกสบาย จากกรุงเทพฯ เพียง 124 ก.ม.
นายแพทย์ถนอม จันทรศิริ
09 ถนนศิริพงษ์ เสาชิงช้า พระนคร โทร. 23707-22945
นายสิริน โสภาวัฒน์
ผู้จัดการจนตลาด ศรีอยุธยา สาขาปากคลองตลาด โทร. 24362
เปิดจัดสรรตั้งแต่บัดนี้เป็นต้นไป

วิทยาศาสตร์การแพทย์

□ ต่อจากหน้า 6

การอาบน้ำ

การอาบน้ำไม่เพียงแต่จะช่วยรักษาความสะอาดของผิวหนังเท่านั้น เด็กยังเกิดความพอใจจากการสัมผัสทางผิวกายด้วยการอาบน้ำ ควรใช้น้ำสะอาดเจือน้ำร้อนให้อุ่นน้อย ๆ การอาบก่อนอาหาร เพื่อว่าหลังอาหารแล้วเด็กจะได้นอนหลับต่อได้ เวลาที่เหมาะคือเวลาก่อนอาหาร ราว ๆ 10.00 น. ไม่ควรจับเด็กลงแช่น้ำทันที ควรจะใช้น้ำลูบตัวเสียก่อน จึงจะอาบลงอาบในอ่าง จะระวังอย่าให้น้ำเข้าหู การล้างใบหูขณะอาบน้ำให้ทำได้หลังอาบน้ำแล้วให้เช็ดตัวให้แห้ง ให้ซับตามรอยย่นของคอและต้นขาด้วยแล้วโรยแป้ง ตาไม่จำเป็นที่จะต้องล้าง เพราะว่าการที่เด็กร้องไห้ น้ำตาจะล้างตาให้สะอาดอยู่เอง เล็บตัดให้สั้น ขณะที่เด็กนอนหลับ เพื่อกันข่วนตัวเองได้ นอกจากนี้เวลาเบื่อหรือเปื้อนให้เปลี่ยนผ้าและล้างให้ พร้อมทั้งใช้ผ้านุ่ม ๆ ซับให้แห้ง อย่าถูแรง การเปลี่ยนผ้าทุกครั้งที่เปื้อนเป็นการหัดให้เด็กเคยชินกับความสะอาด ถ้าเด็กเคยแล้ว เวลาถ่ายจะร้องให้ให้มารดาทราบจะได้เปลี่ยนผ้าให้

□ อ่านต่อฉบับวันพรุ่งนี้

เผยผล

□ ต่อจากหน้า 6

โลหิตขาวรู้ว่า แบ็คทีเรีย อยู่ที่ใด แล้วมันก็จะเข้าต่อต้านทำลายทันที

เมื่อเซลล์โลหิตขาว ผ่านผนังหลอดโลหิตเข้าไปสู่เนื้อหนังของคนเรานั้น มันจะทำหน้าที่ทำลายแบ็คทีเรีย ให้สูญสิ้นไปทันทีก่อนที่เชื้อแบ็คทีเรียจะขยายพันธุ์ ซึ่งอาจมีแต่อาการอักเสบเป็นสิ่งที่ขัดขวางการทำงานของเซลล์โลหิตขาว ลิ่ม ที่ ให้เชื้อโรคสามารถขยายตัวได้ง่าย

ดังกล่าวมา ล้วนเป็นผลจากการทดลองของการวิจัยของผู้เชี่ยวชาญแห่งมหาวิทยาลัยเดอร์แบล์ โดยการตัดเอาผิวหนังของคนขึ้นเล็ก ๆ ใส่ไว้ด้วยพลาสติก แล้วเอาเชื้อที่ซึ่งแบ็คทีเรียปล่อยออกใส่ลงในด้วยนั้นด้วย แล้วก็ล้างเชื้อออกจากด้วย เพื่อคำนวณดูจำนวนเซลล์โลหิตขาวที่ออกมาตามผนังแบ็คทีเรีย ที่ใส่ลงไปในด้วย เพื่อจะต่อต้าน และทำลาย

จากนั้นก็เอาผนังของคนที่มีเชื้อแอลกะซอล์ ใส่ลงไปในด้วย ที่มีเกมีของเชื้อแบ็คทีเรีย ปรากฏว่า เซลล์โลหิตขาวออกมาต่อต้านน้อยมาก

ความจริงคนที่มีเหล้าประมาณ 0 แก้วในร่างกาย ปรากฏว่าถ้าเอาเนื้อหนังไปใส่ในด้วยทั้งการทดลองก่อนมาแล้วใน 2 ชั่วโมง จะมีเซลล์โลหิตขาวออกมาต่อต้านเชื้อน้อยกว่าสองร้อยเท่า และใน 6 ชั่วโมงต่อมาจะมีน้อยกว่า 13 เท่า.

ประกาศ

□ ต่อจากหน้า 4

น.ส. สุวลีย์ วิมลสุต
น.ส. สมจิต สุรวัลลภ
น.ส. กรทัย เทศวิศาล
น.ส. ศิริรัตน์ สงวนศลำริทธิ์
น.ส. ศันสนีย์ ชีระเชิวระประภา
น.ส. มาลินี แซ่อ้ง
น.ส. ประณี สุนทรไชย
น.ส. อำไพ โพธิ์สมบัติ
น.ส. เยาวลักษณ์ เต้พันธ์
น.ส. เกื้อนใจ วัฒนา
น.ส. สุระภี เลื่อนปรีชา

24. โรงเรียนสตรีวัดอัปสรสวรรค์

น.ส. สมใจ ธรรมวัฒนะ
น.ส. สุนันทา รอดเรือ
น.ส. เฟื่องรดา จันทร์รุ่งสกุล
น.ส. วรรณี โรจนะธรรม
น.ส. ระเบียบ ชุนถนะสม
น.ส. วลัยมาส แสงสุวรรณ์ป์
น.ส. วิไลศรี วิบูลย์ธนภัณฑ์
น.ส. จันทร์เพ็ญ แสงเพ็ชรฉาย

25. โรงเรียนสายปัญญา

น.ส. วีรวัลย์ บัณฑานนท์
น.ส. อารีย์ เกตุศรีเมฆ
น.ส. วรรณชาลี พยัคฆนันทน์
น.ส. จุรีรัตน์ บุญสุขใจ
น.ส. ธิการัตน์ กายศิริ
น.ส. ประจวบลาภ แซ่กัน
น.ส. เกื้อนใจ แหลมหลวง
น.ส. เครือพันธ์ วรรณพงษ์
น.ส. สุรภี พรหมศิริ
น.ส. สุภัทรา ฉัตรเงิน
น.ส. วรรณา สงฆ์ประชา
น.ส. ศุภวรรณ นาคะคะ
น.ส. จรูงศรี วิมลรัตน์
น.ส. กุสุมา ฤทธิรงค์
น.ส. อัญชลี อมาตยกุ
น.ส. ชุลี พุลทรัพย์
น.ส. ธิกา เลตะจันทน์
น.ส. สุรี สุพรรณสมบูรณ์
น.ส. ดาวรุ่ง ศิริพันธ์
น.ส. ณัฐรัตน์ รุ่งเรือง
น.ส. ศิริวรรณ บุตยศิริ
น.ส. สยุมพร สุนทรมณี
น.ส. สมสุข สิงหวัฒนะ
น.ส. อรอนงค์ ธรรมลิขิตกุล

□ อ่านต่อหน้า 2

กวดวิชา ม.ศ. 5, ม.ศ. 3
ที่ ร.ร. ศิริทรัพย์วิทยา
[ศิริศาสตร์เก่า] ถนนซอยทรัพย์ โทร. 30002
อำนวยการสอนโดย อ.จ. บุญภา-บุญธรรม นันทเทิม [ซึ่งเลิกกิจการทั้งหมดจาก ร.ร. สตรีปทุมวัน]
ทำการสอนตลอดปี
กวด ม.ศ. 5 เพื่อ [1] สอบแก้ตัว ม.ศ. 5 ในเดือนสิงหาคมนี้ เปิดเรียนวันที่ 6 พ.ค. 08 เวลา 9.00–15.00 น. [ปี 2507 นักเรียนโรงเรียนนี้สอบได้ 76%]
[2] สอบคัดเลือกเข้ามหาวิทยาลัย เปิดเรียนวันที่ 10 มิ.ย. 08
กวด ม.ศ. 3 เพื่อสอบคัดเลือกเข้า ร.ร. เตรียมอุดม, เตรียมทหาร เปิดเรียนวันที่ 1 ก.ค. 08
[ก] ตั้งแต่เวลา 16.20–18.20 ทุกวันเว้นวันอาทิตย์
[ข] เรียนเฉพาะวันอาทิตย์ เวลา 9.00–16.00 น.
เพื่อหวังผลแน่นอน รับติดต่อขอระเบียบการและสมัครได้ตั้งแต่บัดนี้เป็นต้นไป รับสมัครทั้งหญิง ชาย ติดต่อ อ.จ. บุญภา—บุญธรรม ที่ โทร. 918244 เวลา 18.00—20.00 น.

โรงเรียนเกษมพิทยา
เปิดรับนักเรียนทั้งชาย - หญิง ตั้งแต่ ป. 1 - ม.ศ. 3
ประจำและไปกลับ ทำการสอนวิธีเดียวกับโรงเรียนอัสสัมชัญ สำหรับภาษาอังกฤษมีอาจารย์ชาวต่างประเทศเป็นผู้สอน รับรองทุกคนจะรู้ภาษาอังกฤษเป็นอย่างดี และจะไม่ผิดหวังอย่างแน่นอน มีบริเวณกว้างขวาง มีสนามกีฬาพร้อม คมนาคมสะดวก มีรถรับส่ง ขอระเบียบการได้ที่ ร.ร. ถนนทรงสิทธิ - คลองตัน โทร 912357

ศรีทหาร สาธารณะ

□ ฌาปนกิจศพ

นายเหรียญ เกิดเต็ม ภูมิ ณ สุสานหลวงวัดเทพศิรินทราวาส พระนคร วันอาทิตย์ที่ 9 พฤษภาคม 2508 เวลา 19.30 น. สวดพระอภิธรรม วันจันทร์ที่ 10 พฤษภาคม 2508 เวลา 17.00 น. ประชุมเพลิง

นางอำพัน เกิดเต็มภูมิ, นายสมโภช เกิดเต็มภูมิ, นางอัมพร ผดุงชัย เจ้าภาพ

□ หางานทำ

จินตนา และ วารุณี สองพี่น้อง ที่นครามรู้ ม.ศ. 5 และ ม.ศ. 3 อยากทำงานหาเงินมีรายได้ในพระนครหรือธนบุรี ท่านที่เมตตาขอได้โปรดติดต่อ 124/3 บ้านพักข้าราชการรถไฟ บางเขน พระนคร

□ รับสมัครครู

● โรงเรียนกองทัพบกอุปถัมภ์จักรพงษ์พิทยาลัย ปราจีนบุรี ต้องการรับสมัครครู ป.กศ. 1 อัตรา, ป.กศ. พลานามัย 1 อัตรา รวม 2 อัตรา ติดต่อได้ที่โรงเรียนภายในวันที่ 5 พฤษภาคม 2508

● ต้องการครูที่ชำนาญ การสอน ภาษา อังกฤษและ คณิตศาสตร์ จำนวนสามคน ติดต่อสมัครได้ที่ตู้ไปรษณีย์ 1874 พร้อมด้วยราชละเอียด

□ พบปะสังสรรค์

ขอเชิญศิษย์เก่า โรศิรวี ทุกรุ่น พบปะสังสรรค์ เนื่องในโอกาสครบรอบ 12 ปี ในวันที่ 6 พฤษภาคม 2508 เวลา 18.00 น. ณ ศูนย์เอาวชนเทศบาลเมืองนครสวรรค์ ศิษย์เก่าที่อยู่ต่างจังหวัดโปรดติดต่อที่ ครูเล็ก พีเขล โรงเรียนโรศิรวี นครสวรรค์.

□ โปรดเข้าใจตามนี้

จากข่าว "ก่อนขึ้นแท่น" ในฉบับวันที่ 1 พ.ค. ศกนี้ ซึ่งมีข่าวเกี่ยวกับ นายน้อย วงศ์บุญมา ขับรถชนคนตาย และในข่าวเขียนว่า นายน้อย เป็นหลานของ พล.ร.ต. หลวงสังวรณ์สุวรรณชีพ นั้น นายน้อย ได้ชี้แจงมาทางเราเมื่อวานนี้ว่า ตนเป็นเพียงผู้อาศัยอยู่ในบ้าน ของ พล.ร.ต. หลวงสังวรณ์สุวรรณชีพ เท่านั้น ไม่ใช่เป็นหลานหรือเกี่ยวดองเป็นญาติแต่อย่างใด จึงขอให้ผู้อ่านโปรดเข้าใจตามนี้ด้วย.

ชรินทร์เผย

□ ต่อจากหน้า 13

เอกคือ มิกร ชัยบัญชา—เพชรา เชาวราษฎร์ และรัตนาภรณ์ อินทะกำแหง มาแสดงนำ ซึ่งล้วนสมกับบทบาท ที่ "ประพันธ์ได้วางเอาไว้" นักร้องผู้หันมาสร้างภาพยนตร์เป็นเรื่องแรกกล่าว.

คาดเชือก

□ ต่อจากหน้า 15

ชาวนครฯ ไปเป็นกรุ๊ง แรกนับแต่ปี 2482 เมื่อนำออกมาจากโรงเก็บใน กอร์ดวรลส์ เพื่อตั้งแสดงที่พิพิธภัณฑ์ราชนนท์ มอนคาทิว ที่โบเลียว แฮมป์ชุยร์

รถแข่งคันนี้มีชื่อว่า 'รอมิวลส' ยี่ห้อ อี.อาร์.เอ. เป็นรถของพระเจ้าวรวงศ์เธอพระองค์เจ้าจุลจักรพงษ์ โดยมี พระวรวงศ์เธอพระองค์เจ้าพีระพงศ์ภาณุเดช ผู้เป็นพระญาติ ทรงขับขี่แข่งขันในนามของ พ. พีระ

เจ้าชายนักขับรถแข่งพระองค์นี้ เป็นที่รู้จักกันดีในวงการแข่งรถทั้งในอังกฤษ และในประเทศอื่นๆ เช่นเดียวกับที่ในปัจจุบันนี้ เป็นที่รู้จักกันดีในวงการแข่งเรือใบ ใน ประเทศไทยและโอลิมปิค

เวลานี้ หม่อมเอลิสะเบธ จักรพงษ์ ราชนิกูลของพระเจ้าวรวงศ์เธอพระองค์เจ้าจุลจักรพงษ์ กำลังให้พิพิธภัณฑ์ยานยนต์มอนคาทิว ยืมรถคันนี้ไปแสดงโดยไม่มีกำหนด และเป็นผู้ทำพิธีเปิดผ้าคลุมรถแข่ง ประวัติศาสตร์คันนี้อย่างเป็นทาง การที่โบเลียว เมื่อวันอาทิตย์ที่ 26 เมษายนนี้

ขณะนี้กำลังมีการตระเตรียมมุม จุด/พีระ พิเศษรอบๆ ตัวรถเพื่อใช้เป็น ที่ตั้งแสดง อุปกรณ์การแข่งรถส่วนตัว และถ้วยของรางวัลต่างๆ

ในการนี้ จะมีการตั้งแสดงรถ อี อาร์.เอ. อื่น ๆ อีก 9-10 คัน ที่หน้าศิลปาเลซ เฮาส์ ด้วยความร่วมมือของสโมสร อี.อาร์.เอ. เพื่อเป็นส่วนหนึ่ง ของงานนี้ด้วย

งานนี้นับได้ว่า จะเป็นการชุมนุมรถแข่งครั้ง ใหญ่ที่สุดครั้งหนึ่งที่เคยมีมา.

แหลมฉานไปญี่ปุ่นขอจัดฟุตบอลเยาวชนครั้งที่8

● **ถิ่น เอิง** ผู้รักษาประตูจะหม่ารับลูกที่ ชุราภิ ถนอมชัย แบ็กซ้ายของไทย ยิงเข้าใส่อย่างเต็มแรง และ [ล่าง] ทัน เหยียน ศูนย์หน้าทีมพม่า ยิงลูกหน้าประตูทีมไทย แต่ประโยค สุทธิสง่า แบ็กขวา โหม่งสกัดไว้ได้อย่างสวยงามในการแข่งขันครั้งหลัง.

ร่วมประชุมเสมาพันธ์เอเชียที่ 5 นี้ มีหวังเป็นเจ้าภาพจัด60เปอร์เซ็นต์

ม.ร.ว.แหลมฉาน หัสดินทร์ เลขาธิการสมาคมฟุตบอลแห่งประเทศไทยในพระบรมราชูปถัมภ์ เดินทางไปญี่ปุ่น เพื่อร่วมประชุมสมาพันธ์ ฟุตบอลแห่งเอเชีย ที่จะมีขึ้นในวันที่ 8 นี้แล้ว ในการนี้เลขาธิการสมาคมฟุตบอลจะได้เสนอขอเป็นเจ้าภาพจัดการแข่งขัน ฟุตบอลเยาวชนแห่งเอเชียครั้งที่ 8 ด้วย

ม.ร.ว. แหลมฉาน หัสดินทร์ เลขาธิการสมาคมฟุตบอลฯ ได้เดินทางไปโดยเงียบ ๆ แล้วเมื่อวันอาทิตย์นี้ เพื่อเข้า

□ อ่านต่อหน้า 2

"สิงห์ดำ" ทำนาย ปากตะไคร ลงวย

□ แพรดำดีกว่าหงษ์ทอง จะชนะ

ศึก 'ทุมารดลองชัย' ที่เวทีลุมพินีวันนี้ ประกอบด้วยมวยขนาดปานกลาง แต่ฝีมือไม่ล้ายมือเข้าชน และหลายคู่มีหวังพลิก

□□□□□□□□□□□□□□

รายการมวย

1. หงษ์ฟ้า อิทธิอนุชิต หาญ เกียรติวายุภักดิ์
2. พิทักษ์ชน ลูกบ้านหม้อ ฟ้ามีชัย ลูกนิตรชัยศรี
3. รุ่งนิรันดร์ สิงห์ ก.ษ. ชุราภิ เทอดไทย
4. โผผิน เพชรชิงชัย ชาญชัย สำราญราษฎร์
5. บัวหลวง สิงห์นารายณ์ สายเพชร เมืองสุรินทร์
6. หงษ์ทอง เทพรังษี แพะดำ เมืองสุรินทร์
7. สมนึก ลูกบางมะเขือ ชุมแพรก ไม้ยักไทย
8. ประนอม สิงห์พยัคฆ์ แสวงชัย ศรีอยุธยา.

ลือก เพราะคู่ที่กันมาก นอกจากนั้นให้ดูระระวัง 'มวยชัย' ที่อาจจะแปลกปลอมเข้ามา ยิ่งด้วย

ขอสรุปทั้งแต่ยู่แรก หงษ์ฟ้า อิทธิอนุชิต จะชนะชิงชนะ ชาญ เกียรติวายุภักดิ์ พิทักษ์ชน ลูกบ้านหม้อ เป็นรอง ฟ้ามีชัย ลูกนิตรชัยศรี

รุ่งนิรันดร์ สิงห์ ก.ษ. จะชนะ ชุราภิ เทอดไทย ลือลือ โผผิน เพชรชิงชัย ชาญชัย เป็นรอง ชาญชัย สำราญราษฎร์ แต่จะเอาชนะได้ในยกท้าย ๆ

บัวหลวง สิงห์นารายณ์ จะชนะ ที่ดีกว่าจึงมีทางชนะ สายเพชร เมืองสุรินทร์ เพราะฝ่ายหลังไม่สมบูรณ์เต็มที่

หงษ์ทอง เทพรังษี เจ็บชกยังเชื่องช้ามาก จึงมีทางแพ้ แพรดำ เมืองสุรินทร์ ถ้าหากฝ่ายหลังไม่กระทำตำรีจนเกินไป

สมนึก ลูกบางมะเขือ เหนือกว่า ชุมแพรก ไม้ยักไทย

ประนอม สิงห์พยัคฆ์ จะชนะ แสวงชัย ศรีอยุธยา.

□□□□□□□□□□□□□□

ลิสตันเช้อมมาแล้ว50ยก กยจะคว่ำเคลย์ให้ได้!

'เจ้าหมีใหญ่' ซอนนี ลิสตัน คุยเรื่องว่า เตรียมกลยุทธสำหรับพิชิตแชมป์แคลเซียส เคลย์ไว้เรียบร้อย และจะช่วยให้เก็บแชมปแหวนสมปรารถนาที่เคย.

□ อ่านต่อหน้า 2

เทนนิส'เดวิสคัพ' โซนตะวันออก ญี่ปุ่นได้ชิงแชมป์กับอินเดีย

ญี่ปุ่นผ่านเกาหลีเข้าชิงชัยรอบสุดท้ายในการแข่งขันเทนนิส เดวิสคัพ โซนตะวันออกกับอินเดียแล้ว

ซ่าะรอบ.ตรวจรายงานชุดแข่งว่า ในการแข่งขันประเภทคู่เมื่อวันอาทิตย์ มิตสุรุ ไมโตย์ กับ อิยาโอะ ราตานาเบ แห่งญี่ปุ่น เอาชนะ ชุงยัง อิม กับ ยูงโซ ชู แห่งเกาหลีใต้ 6—2, 6—3, และ 6—4

เป็นอันว่าญี่ปุ่น ชนะเกาหลีไปโดยเด็ดขาดเพราะก่อนหน้านี้ญี่ปุ่นเอาชนะประเทศเดียวไปได้แล้วอย่างง่ายดายถึง 2 คู่ในการแข่งขันเมื่อวันเสาร์และจะได้เข้าชิงรอบสุดท้ายกับอินเดียต่อไป.

ดีเด่นวันนี้

● **มวย**

ศึก 'ทุมารดลองชัย' ที่เวทีลุมพินี เริ่มเวลา 17.45น.

● **บาสเกตบอล**

ประชาชนหญิง การพะบาลหญิง กับหวีผ่อ และประชาชนชาย ๒. เทศบาลนครกรุงเทพกับลักกี้ เริ่มเวลา 17.00น. ที่อิมแนเซียม

● **ฟุตบอล**

การแข่งขันระหว่างธนาคารกสิกรไทย กับศรีนคร เริ่มเวลา 16.45น. ที่สนาม 1.

จักรกฤษณ์ดีใจ ได้ชกเงินหมื่น

จักรกฤษณ์ แคะศึก แชมป์มิดเดิลเวทของนครสิงห์ ซึ่งถูกจัดให้ขึ้นบ้าง กับดำ แหน่งกับ

□ อ่านต่อหน้า 2

เดลินิวส์ เสนอ.... โลกกีฬา

คิดเชือก

รถแข่งประวัติศาสตร์ที่พระองค์เจ้าพีระพงศ์ภาณุเดช นำเข้าร่วมแข่งขันชิงแชมป์โลก เมื่อนานมาแล้ว เพิ่งจะถูกนำออกแสดง เมื่อวันที่25เมษายนนี้ หลังจากถูกคลุมไว้ตั้งแต่การแข่งขันได้สิ้นสุดลง ข้างล่างนี้คือเรื่องราวที่น่าสนใจเกี่ยวกับรถคันนี้

■ **รถแข่งประวัติศาสตร์**

รถแข่งคันหนึ่งซึ่ง ครั้งหนึ่งเคยเป็นที่ดึงสายตากันทีที่ บรูกแลนด์ จะปรากฏแก่สายตาประ

□ อ่านต่อหน้า 14

ฟุตบอลที่ 6

● **นร. มอร์เตไก ชเนียร์สัน** เอกอัครราชทูต อิสราเอล ประจำญี่ปุ่น จัดงานเลี้ยงทีมฟุตบอลเยาวชนอิสราเอล ฉลองชัยชนะรอบแรกอย่างมโหฬาร เมื่อวันศุกร์ก่อน

● ออกแล้ว 'เพลย์บอย' ของ ตากล้องมือดี ประสิทธิ์ เกลุอธิก วางตลาดแล้ว ให้รีบซื้อ.... สโมสรแบดมินตันสมบุญดี ของ ธรรส วันทนทวี เปิดการแข่งขันประจำปี เมื่อเสาร์ที่ 1 พฤษภาคมนี้ มีผู้ไปร่วมพิธีเปิดคับคั่ง.... ยอนส่ง ภาณุทัต ร่วมกับ ศุภชัย ลีนิวา จัดรายการพิเศษ อภิชาติ ธนตรกิจ พบ บจรศักดิ์ ศักดิ์เสรี และ ดีเลือด ลูกชยกูมิ กับ กิติชัย ลูกบ่อน้ำหันฟาง วันที่ 27 พฤษภาคมนี้ที่ราชดำเนิน.... ใครครองแชมป์ราชดำเนินมานานแต่ พายัพ สกุลศิก ยังไม่เคยป้องกันตำแหน่งกับใคร แนบ ผ่องแผ้ว จึงเลือกผู้ชนะระหว่าง วีระเดช ส.ลูกพิทักษ์ กับ ธนูน้อย ทวีเกียรติ ส่งขึ้นชิง.... สรรเสริญ รุ่งเสรี จัดรายการใหญ่ที่ราชบุรีวานนี้ มีบุคคลสำคัญในวงการมวยไทยไปร่วมคับคั่ง....มวยหน้าใหม่ พลายวาต ไชยานณี ขึ้นไปโชว์ลวดลายศิลปะการต่อสู้จากตำรามวยไทยโบราณ เมื่อวันอาทิตย์สามารถพิชิต จารึก อุดมศักดิ์ ลงได้งดงาม. *รายงานโดย* เดลิดิค

ด่วน

เที่ยวมาเลเซีย ปีนัง อีโปห์ กัวลาลัมเปอร์ สิงคโปร์ เที่ยวสอง ออกเดินทางวันที่ 15 พฤษภาคม 08 ราคา 700 บาท สมัครที่ **สุวรรณบริการ** อาคาร 10 ราชดำเนิน โทร. 21287

ต้องการ

หนักงานขายสินค้าเกี่ยวกับเครื่องยนต์ ตั้งแต่อายุ 22 ปีขึ้นไป มีกำลังใจ และเปอร์เซ็นต์ให้ สนใจติดต่อด้วยตะเองที่บริษัท สิทธิผล มอเตอร์ จ.ก. 815-823 ถนนเจริญกรุง ตลาดน้อย พระนคร ระหว่างวันที่ 3—7 พ.ค. 2508 เวลา 09.00—16.00 น.

ประกาศของสภาการค้า

เรื่อง ขอให้ผู้ที่ผ่านการอบรมวิชาตรวจสอบมาตรฐานไม้ไปรายงานตัว

ขอให้ผู้ที่ผ่านการอบรมวิชาตรวจสอบมาตรฐานไม้ รุ่นที่ 8 จากสภาการค้าทุกท่าน ไปรายงานตัวต่อสำนักงานเลขาธิการสภาการค้า 150 ถนนราชบพิธ ภายในวันที่ 15 พฤษภาคม ศกนี้ เพื่อติดต่อรับประกาศนียบัตร

สภาการค้า
30 เมษายน 2508

บริการกำจัดปลวก

ไมตรี วิไลกุล

5888 พระราม 4 โทร. 57737

[ใกล้กับธนาคารออมสินสามย่าน]

บริการดี ราคาถูก เชื่อถือได้

รับกำจัดปลวกในเขตกลาง นครปฐม, บ้านโป่ง ราชบุรี, เพชรบุรี, หัวหิน, ฉะเชิงเทรา, รอนบุรี, สัตหีบ. บางแสน และพัทยา เชิญติดต่อเรียกใช้ได้.

คืนคบโฆษณา 14 พฤษภา โทร.มา 59550-55426

มาสเตอร์ จอห์น

เริ่มส่งคำราเล่ม 6 แล้ว ใครไม่ได้รับเล่ม 1-5 แจ้งด้วย จะลงทะเบียนส่งให้ใหม่.

ขายรถยนต์ 'เฟียต' FIAT

ใช้แล้วทุกรุ่น ทุกแบบ ราคา 10,000-80,000 บาท ที่... บริการ FIAT ←

เชิงสะพานใต้ เลขที่ 185 ถนนสามเสน บางซื่อพรหมพร ทางซ้าย ร.ง.ลิฟวิ่ง โทร. 24482

ที่ขอยอ่อนนุช 1 ผ่อนส่ง 60 เดือน โดยไม่มีเงินมัดจำ ล่วงหน้า ติดต่อ อรนุช 26641.

ยาสมัครโรคผิวหนังตรงปีนี้

นกไรคาขาวเนื้อนิ่ง เรื้อนกวาง สิ้นคัน กราก เกลื้อน โรคสิวผิดต่าง

นายภัยโรคผมร่วง

ตาเล่าเป็นภาษาว่ามะปาทุกศีนอันนำแก ทก.ว. ชุดละ 75 บาท

ทิพเรืองเภไอสด

เลขที่ 3 ถนนสรรพิต ตรงข้ามห้างสรรพสินค้าอาทร ตลาดเก่า โทร. 2 6618

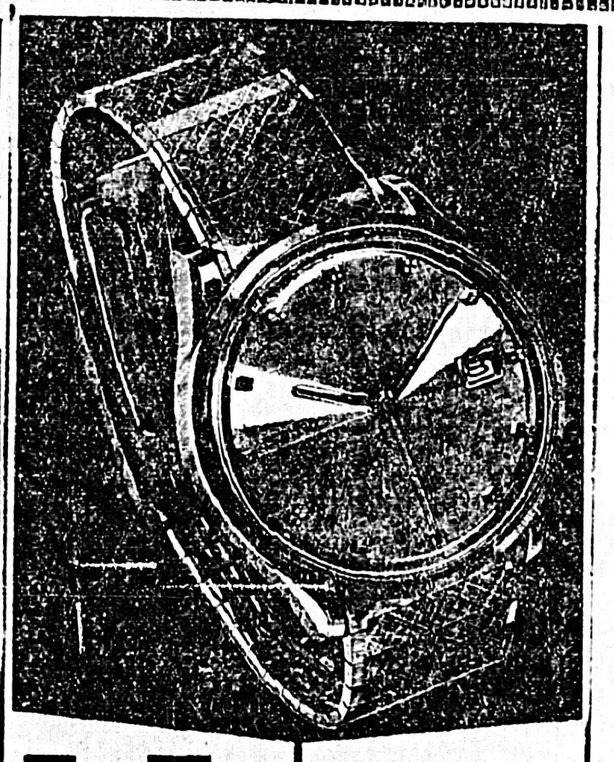

ไซโก SEIKO

ซีไลออน M-55

นาฬิกาที่ได้รับเกียรติจากโลก

ให้เป็นผู้ตัดสินเวลา กีฬาโอลิมปิค 1964

บริษัทเมืองทองจำกัด
452-454 ถนนเยาวราช
พระนคร โทร. 22621-2

แป้งหอมตราแกะเหยียบโลก

เป็นแป้งที่เหมาะกับเด็กและทุกเพศทุกวัย อาบน้ำแล้วใช้แป้งนี้ทาตามร่างกาย จะทำให้ผิวพรรณอ่อนนุ่มละมุลละไม กันเหงื่อ แก้คัน ดับกลิ่นตัว และมีกลิ่นหอมทนนานเป็นที่ประทับใจแก่ผู้ใกล้ชิด

ผู้ใช้ น้ำหอม

โอดิโคโลน ตราแกะเหยียบโลก

ผลิตด้วยดอกไม้นานาชาติ กลิ่นหอมระรื่น เย็นชื่นใจ เหมาะสมกับภัตตาคาร ร้านอาหาร ร้านตัดผม และผู้ที่เหน็ดเหนื่อยจากการงาน กลิ่นอันเป็นระรื่นจะทำให้ท่านชื่นใจหายเหนื่อย

...และเป็นผู้แทนจำหน่ายเครื่องมือตัดผมชนิดต่างประเทศทุกชนิด ราคาเยา...

ผู้แทนจำหน่าย... **ฮ่าโหราวม**

เขตที่ 1 จอยวิรัชน่าเจิง ตลาดสามจันโรง กาญจนชูเปลปิดาจ (ตาม) เขตที่ 2 จอยบำรุงบุญ เยิ่งโรงภาพยนตร์และปิดาจ

ฝรั่งตาย

□ *ต่อจากหน้า 1*

มาเที่ยวเมืองไทย เจ้าหน้าที่ตำรวจร่วมด้วยทหาร-แพทย์ชี โดดผ่าศพพิสูจน์ พบสาเหตุในการตายของฝรั่งหนุ่มครั้งนี้ว่าเป็นเพราะหัวใจวาย พร้อมกันนี้ทางองค์การชี โดดก็ได้สั่งศพของเลือดอากาศที่ มาดับดิ้นบนเตียงนอน ไปยังฐานทัพที่เกาะฮาวาย โดยทางเครื่องบินแล้ว

กรณีฝรั่ง 'นินเตียว' ตะลุยในเด็กลับ ฉลองวันกรรมกร แล้วพานางสาวบุรี หรือน้อย มหาสุทธิ พร็ดเนอร์สาววัย 23 จากบาร์แบบบูด้า ในซอยนานาเหนือ ไปเริงสวาทในห้องเบอร์ 34 โรงแรมอโศกโปรเวชี แต่แล้วฝรั่งหนุ่มเกิดต้นเซ็กตายอย่างกะทันหันเป็นอัมพาตของ น.ส. สมบูรณ์ และทำให้เจ้าหน้าที่ตำรวจไทยและองค์การชี โดดต้องงุนงง เพราะฝรั่งหนุ่มมิได้ทิ้งหลักฐานอะไรไว้ให้ทราบเลย ว่าเป็นใครมาจากไหน ดังที่ 'เดลินิวส์' ได้เสนอข่าวมาแล้วในฉบับวานนี้

ต่อมาตลอดวันวานนี้ พ.ต.ท. ปรีชา ปาลิกานนท์ สารวัตรใหญ่สถานีตำรวจพญาไท ร่วมด้วย พ.ต. ออสตัน ซีลิก นายทหารประจำหน่วยชี โดดในประเทศไทย และ ร.ต.ท. พิภพ ณ ระนอง นายตำรวจเจ้าของคดี ก็ได้ร่วมกันทำการสอบสวนว่าฝรั่งหนุ่มผู้ตายเป็นใคร เพราะหลังจากเกิดเหตุแล้วก็ได้ติดต่อไปตามหน่วยทหารจัสแม็กทั่วประเทศก็ไม่มีใครเลยที่ทราบชื่อและที่อยู่ของคนตาย

จนกระทั่ง 09.30 น. พ.ต. ออสตัน พร้อมด้วย พ.ต.ท. ปรีชา ได้รุดไปสอบที่โรงแรมนูคีปบีทอล สะพานควาย ซึ่งหน่วยจัสแม็กได้เช่าไว้ให้ทหารจัสแม็กพัก ก็ทราบว่ามีทหารคนหนึ่งยศจ่าอากาศเอก ลิลเด็คสัน อายุ 42 ปี เป็นเลือดอากาศประจำฐานทัพเกาะฮาวาย ประเทศอเมริกา ได้มาพักอยู่ห้องเบอร์ 511 ชั้น 5 ของโรงแรม

จากการสอบสวนเจ้าหน้าที่โรงแรมได้ชี้แจงว่า จ่าอากาศเอกลิลเด็คสัน ได้มาพักก่อนคืนเกิดเหตุได้ 4 วันเท่านั้น ส่วนเรื่องที่เลือดอากาศ จาก เกาะ ฮาวาย มา เมืองไทย ครั้งนี้ไม่มี ใครทราบเลยมาด้วยเรื่องอะไร นอกจากนายทหารชั้นผู้ใหญ่ของหน่วยจัสแม็กสงสัยว่า จ่าอากาศเอกลิลเด็คสัน คงจะได้พักร้อนแล้วมาเที่ยวในเมืองไทยก็เป็นได้ เพราะจากการตรวจดูในห้องพักแล้วไม่พบอะไรเลย แม้แต่พาสปอร์ตและเอกสารอย่างอื่นๆ นอกจากเสื้อผ้าเพียง 2-3 ชุดเท่านั้น

ส่วนสาเหตุอันแท้จริงในการตายของจ่าอากาศเอกลิลเด็คสันนั้น เจ้าหน้าที่หน่วยจัสแม็กได้รับศพของฝรั่งเจ้าสำราญจากโรงพยาบาลมิชชั่น มาผ่าพิสูจน์ยังห้องแล็บของชีโด ที่โรงพยาบาลพระมงกุฎ พญาไท ก็ได้ทราบสาเหตุว่า เลือดอากาศจากเกาะฮาวายสิ้นใจตายเพราะหัวใจวาย ไม่ใช่การฆาตกรรมแต่อย่างใด นายแพทย์ลงความเห็นด้วยว่า จ่าสิบเอกลิลเด็คสันได้ป่วยเป็นโรคหัวใจมาก่อน

ดังนั้นหลังจากได้ทำการผ่าศพพิสูจน์แล้ว ทางองค์การชีโดดก็รับศพของจ่าอากาศเอก ลิลเด็คสัน กลับไปยังฐานทัพอากาศที่เกาะฮาวาย ซึ่งเป็นสังกัดที่ประจำอยู่ด้วยเครื่องบินแล้วตั้งแต่เวลา 17 น. ของวันวานนี้.

นายเหมืองโต้

□ *ต่อจากหน้า 1*

แอนด์รีฟายนิ่ง จำกัด ซึ่งจะเป็นผู้ได้รับสิทธิซื้อแร่ในประเทศไทยแต่ผู้เดียว ดำเนินไปอย่างดุเดือดถึง 8 ชั่วโมงครึ่ง ผลของการประชุมครั้งนี้ปรากฏว่าแปลกประหลาด รัฐมนตรีว่าการกระทรวงพัฒนาการแห่งชาติแจ้งกับผู้สื่อข่าวว่า เป็นที่น่าพอใจ แต่กลุ่มนายเหมืองแจ้งยังแคลงใจ และว่าการประชุมใช้วิธีรวบรัดไปหาเป้าหมายอย่างมาก

เมื่อเวลา 9.00 น. เช้าวานนี้ [ที่ 3] ได้มีพิธีเปิดการประชุมปรึกษาหารือในเรื่องการขายสินแร่ดีบุก ระหว่างบริษัทไทยแลนด์สเมลติ้ง แอนด์รีฟายนิ่งจำกัด กับบรรดานายเหมืองและผู้ประกอบกิจการจัดซื้อแร่ทั่วราชอาณาจักรประมาณ 100 คนเศษ ที่ห้องประชุมชั้น 2 ศาลาสันติธรรม การประชุมครั้งนี้ มีนายพจน์ สารสิน รัฐมนตรีว่าการกระทรวงพัฒนาการแห่งชาติเป็นประธาน และทางฝ่ายบริษัทไทยแลนด์สเมลติ้งแอนด์รีฟายนิ่ง จำกัด ได้ส่งผู้แทน 7 คนเข้าร่วมในการประชุมครั้งนี้ มีนายสมพันธุ์ พิศลบุตร, อาร์.เอส. แมคแนร์, นายดีน แฟรสเซอร์ โจเซฟ แพนซาริน่า โรเบอร์ท บอกเด้น, นายพิทัฒน์ บุนนาค และเกษตร จาติกวณิช

การประชุมครั้งนี้ วัตถุประสงค์เพื่อที่จะให้บรรดานายเหมืองและผู้รับซื้อแร่ทั้งหมด ได้มีโอกาสพูดจาตกลงกับฝ่ายบริษัทไทยแลนด์สเมลติ้งฯ อันจะเป็นบริษัทผูกขาดในการซื้อแร่ในประเทศไทยแต่ผู้เดียว มีกำหนด 5 ปี เพราะเป็นบริษัทที่จะทั้งโรงงานถลุงแร่ดีบุกขึ้นที่ภูเก็ต แต่ปรากฏว่า การประชุมเป็นไปอย่างประหลาดมาก ระเบียบวาระการประชุม ผู้เข้าประชุมเพิ่งจะรู้ และไม่มีการนำออกแพร่แก่สื่อมวลชนว่าจะประชุมเรื่องอะไรกัน การประชุมครั้งวันแรกเป็นไปอย่างเผ็ดร้อน บรรดานายเหมืองหลายนายลุกขึ้นโต้ในที่ประชุมอย่างดุเดือดหลายประการ อาทิ ทุนดำเนินงานของบริษัทที่น้อยเกินไป การชำระเงิน การผ่านการวิเคราะห์แร่ กลอกจนหลักประกันของบริษัทที่ให้แก่บรรดาผู้ทำเหมืองว่าเลื่อนลอยเกินไป และที่สำคัญที่สุดก็คือ บรรดาผู้ทำเหมืองและผู้รับซื้อแร่ ขอให้พวกตนได้เป็นผู้ถือหุ้นของบริษัท 60% บรรดานายเหมืองที่ออกจากห้องประชุมตอนเที่ยงวัน ต่างบ่น "พวกผมถูกมัดมือชก" พร้อมกันนั้นก็พิมพ์ความคิดเห็นและข้อเสนอออกแพร่ที่ประชุม มีความยาวเกือบ 5 หน้ากระดาษ

การประชุมในตอนบ่าย ก็มีสภาพเช่นเดียวกัน มีการอภิปรายกันอย่างดุเดือด และสิ้นสุดลงเมื่อเวลา 16.00 น. โดยที่ฝ่ายนายเหมืองและผู้ซื้อแร่ทั่วประเทศ ต่างแยกย้ายกันเดินทางกลับโดยเร็ว ในตอนท้ายนี้เองกลุ่มนายเหมืองอีกกลุ่มหนึ่งได้ลิมพ์ความคิดเรียกร้องรัฐบาล ขอให้ยกเลิกการอภิสิทธิ์แก่บริษัทไทยแลนด์สเมลติ้งแอนด์รีฟายนิ่ง จำกัด อีก มีความยาวรวม 1 หน้ากระดาษ ว่าโรงถลุงแห่งนี้มีวัตถุประสงค์จะส่งขายแก่อเมริกา ผู้เป็นเจ้าของทุนเท่านั้น ซึ่งย่อมมีอิทธิพลในการกำหนดราคาการต่างๆ ตลอดจนรายการรากาในอนาคตได้ และว่าการเปิดรับซื้อในประเทศไทย โดยเลือกเอาตลาดปีนังของมาเลเซียอย่างเดียวไม่ถูกต้องนัก เพราะเป็นตลาดถูกกว่าที่อื่น หากตลาดญี่ปุ่น สเปญ บราซิล หรือเนเธอร์แลนด์ ให้ราคาสูงกว่า ควรจะให้ขายที่อื่นได้อย่างเสรีจะดีกว่า นอกจากนี้ยังกังวลใจในเรื่องธนาคารว่าธนาคารพาณิชย์ อาจจะไม่ให้ความสะดวกแก่ผู้ทำเหมืองเหมือนก่อน เพราะธนาคารก็จะเสียประโยชน์ จากการที่แร่ตกอยู่ในอิทธิพลธนาคารอเมริกัน

นายพจน์ สารสิน รัฐมนตรีว่าการกระทรวงพัฒนาการแห่งชาติ ให้สัมภาษณ์ผู้สื่อข่าว เมื่อเวลาประมาณ 16 น. เศษภายหลังเสร็จสิ้นการประชุมเพียงเล็กน้อย แจ้งแก่ผู้สื่อข่าวว่า การประชุมในวันนี้ได้ผลเป็นที่น่าพอใจยิ่ง รัฐมนตรีกระทรวงพัฒนาการแห่งชาติ แจ้งความเป็นมาก่อนการประชุมว่า กระทรวงพัฒนาการแห่งชาติได้มีหนังสือเวียนแจ้งไปยังบรรดาเจ้าของเหมืองต่างๆทั่วประเทศเกี่ยวกับเรื่องบริษัทไทยแลนด์ สเมลติ้งฯจะเป็นผู้ได้สิทธิในการซื้อแร่ดีบุก แต่ผู้เดียวภายประเทศ โดยจะนำมาถลุงภายในประเทศและส่งขายต่อไป พร้อมทั้งขอให้บรรดานายเหมืองส่งคำถามหรือปัญหาต่างๆมาเข้าสู่ที่ประชุมด้วย หนังสือที่ส่งไปนั้นได้แจ้งภาระของบริษัทที่จะได้รับสิทธิด้วยว่า จะปฏิบัติแก่บรรดานายเหมืองและผู้รับซื้อเสมือนหนึ่งที่เคยได้รับการปฏิบัติมาแล้วจากโรงถลุงในปีนัง ของมาเลเซีย

นายพจน์ สารสิน แจ้งต่อไปว่า การประชุมในวันนี้ ได้มีการแก้ไข ข้อความบางข้อ ให้เป็นที่พอใจแก่กันทั้งสองฝ่าย อาทิ เงินทุนของบริษัทซึ่งฝ่ายนายเหมืองวิตกกังวลว่า มีเพียง 18 ล้านบาท จะไม่มีหมุนเวียนซื้อแร่ได้เลย แม้เพียงหนึ่งสัปดาห์นั้น บริษัทก็รับว่า มีเงินซื้อแร่ได้หมด ไม่ว่าจะเป็นจำนวนเงินเท่าไร และรับซื้อได้โดยไม่จำกัดจำนวน สำหรับมาตรฐานนั้นก็จะใช้มาตรฐานและราคาตลาดมาเลเซีย โดยไม่กำหนดราคาซื้อเอาเอง บริษัทไทยแลนด์ สเมลติ้ง ยอมรับเงื่อนไขฝ่ายนายเหมืองและผู้ซื้อแร่ด้วยว่า ตนจะต้องเป็นผู้จ่ายทันที 100 % เมื่อส่งมอบส่วนการวิเคราะห์แร่นั้น บริษัทก็จะเป็นผู้ออกค่าวิเคราะห์ให้ และหากเกิดกรณีขัดแย้งในเรื่องเปอร์เซ็นต์แห่งการวิเคราะห์ จะต้องขอนุญาโตตุลาการขึ้นมาเป็นผู้ชี้ขาดการวิเคราะห์

รัฐมนตรีว่าการกระทรวงพัฒนาการแห่งชาติ ชี้แจงว่าข้อเรียกร้องของบรรดานายเหมืองและผู้ซื้อแร่ ที่จะเข้ามีส่วนถือหุ้นรวม 60% หรือ 45% ของบริษัทผู้ได้รับสิทธินั้น นับเป็นหลักการที่น่าสนใจซึ่งจะพยายามช่วยเหลือเจรจาให้ ในส่วนที่เกี่ยวกับรัฐบาล เรื่องการขนส่งแร่จากระนองไปภูเก็ต ซึ่งแต่เดิมเคยส่งทางเรือตรงไปยังปีนังเลยนั้น จะนำเสนอต่อรัฐบาลเพื่อหาทางแก้ปัญหานี้ และว่ากระทรวงพัฒนาการแห่งชาติจะส่งผลการประชุมไปยังนายเหมืองและผู้ซื้อแร่ทั้งหมด

อย่างไรก็ตาม นายเยี่ยมยง สุรกิจบรรหาร ผู้เข้าประชุมจากสุราษฎร์ธานีผู้หนึ่ง ซึ่งอ้างว่า ได้รับมอบหมายจากกลุ่มนายเหมือง ได้แจ้งแก่ผู้สื่อข่าวว่า การประชุมครั้งนี้เป็นการมัดมือชก และประธานไม่เปิดโอกาสให้นายเหมืองได้วิภาษกันในสาระสำคัญบ้างเลย แต่กลับตัดประเด็นพุ่งไปสู่เป้าหมายอย่างรวดเร็ว กับเป็นการประชุมที่ให้ความอนุเคราะห์อย่างสูงแก่บริษัทผู้ได้รับอภิสิทธิ์ นายเยี่ยมยงแจ้งต่อไปว่า บรรดานายเหมืองกำลังจะชวนเลี่ยงเปิดการประชุมร่วมกัน เพื่อหาทางออกที่ดีในเรื่องนี้ต่อไป และว่า วิธีการดีอันหนึ่ง ก็คือ บริษัทจะต้องให้นายเหมืองและผู้ซื้อหุ้น ราว 45—50% ด้วย โดยการขายหุ้นอีก 40 ล้านบาท วิธีนี้เป็นทางเดียวที่สามารถกวบคุมบริษัทได้บ้าง เพราะบรรดานายเหมืองต่างเกรงกันว่า บริษัทมีช่องว่างใหญ่ที่จะกำแร่เถื่อนได้ โดยชี้ว่า การรับซื้อแร่แล้วถลุงส่งไปขายนอกบริษัทไม่ต้องเสีย เพราะแร่เสียค่าภาคหลวงภายในแล้ว ถ้าหากบริษัทซื้อแร่เถื่อนมาถลุงส่งไปขายใครจะมีทางรู้และควบคุมได้ นายเยี่ยมยงจบประโยคสุดท้ายด้วยคำว่า "ถ้าหากเขาทำอย่างนี้ใครจะรู้ ใครจะควบคุม รัฐบาลจะมีทางรู้บ้างไหม แล้วใครจะเสียประโยชน์ ไม่ใช่ประเทศชาติหรอกหรือ"

ผู้การกองปราบ

□ *ต่อจากหน้า 1*

จุดจบแล้ว ผู้บังคับการกองปราบสามยอด นำตัวคนใช้เข้าเครื่องจับเท็จสอบเครียด ยืนยันว่า จะจับตัวมือปืนได้ภายใน 3 วัน แฉเบื้องหลังการสังหารโหด คนร้ายจ้างมือปืนวางท่าเป็นอาเสี่ยไปต้อมหมายปลิดชีวิตนับเป็นอาทิตย์ คุณนายภรรยาเจ้ากรมรู้ตัวว่า กำลังถูกปองชีวิต ก่อนถูกสังหารโหดถึง 15 วัน ทั้งๆ ที่ลอยระวังตัวทุกตีก้าว ก็ยังไม่รอดเป็นเหยื่อกระสุน

□ รายงานข่าวจากชลบุรี

ทั้งนี้ จากการติดตามข่าวของผู้สื่อข่าวของเราหลายด้าน เพื่อคลี่คลายคดีนี้ออกมา ผู้สื่อข่าวของเราประจำอยู่จังหวัดชลบุรี รายงานข่าวล่าสุดมาเมื่อเย็นวานนี้ว่า

กรณีนางอุไร ภรรยาคู่ชีวิตของ พล.ต. โกศล อ่อนสุวรรณ เจ้ากรมสวัสดิการทหารบก สิ้นชีวิตลงด้วยความเห็นมโหฬของสอง 'มือปืน' ซึ่ง พล.ต.ต. ชุมพล โลหะชาละ ผู้บังคับการกองปราบปราม ได้ยื่นมือเข้าไปสืบสวนสอบสวนร่วมกับเจ้าหน้าที่ตำรวจท้องที่และ พล.ต.ต. ศิริ ปานประทีปรองผู้บัญชาการตำรวจภูธรและพนักงานสอบสวนสถานีตำรวจอำเภอบางละมุง ก็ได้ปล่อยตัวนายวิชัย คนดูแลบังกาโลที่เกิดเหตุไป หลังจากที่นายวิชัยได้ให้การเป็นประโยชน์แก่รูปคดีอยู่ไม่น้อยกว่าที่ "เดลินิวส์" ได้เสนอข่าวอย่างละเอียดไปแล้วนั้น

เมื่อวานนี้ [ที่ 3 พ.ค.] ผู้สื่อข่าวของเราได้รายงานเพิ่มเติมมาอีกว่า ขณะนี้ทางตำรวจนครบาลสอบสวน ซึ่งเกี่ยวข้องกับคดีนี้ที่ชลบุรี อันมี พ.ต.อ. บัณฑิต กัมปนาทแสนยากร ผู้กำกับการตำรวจภูธรชลบุรี พ.ต.ท. ชาญ พงศ์จริญ พ.ต.ต. จำลอง ตรุฑสูตร ร.ต.อ. ชุมพล หะวานนท์ ได้ร่วมประชุมวางแผนการสืบสวนอย่างรัดกุมที่สุด ในครั้งแรกนี้ ส่วนใหญ่ มุ่งไปในทางสืบสวนหาตัว "มือปืน" ซึ่งน่าว่าเจ้าหน้าที่ตำรวจรู้ตัวแล้ว แต่กำลังรวบรวมหลักฐานจับกุม เพื่อจะตีแม่ไม่ให้หลุด

□ 'มือปืน' ไปเช่าบังกาโลอยู่ก่อน

เจ้าหน้าที่ตำรวจดังกล่าวได้ให้ความมั่นใจกับคนข่าวของเราว่า จะมีการจับกุมภายในเร็ววันนี้ และเมื่อมีการจับกุมแล้วก็จะได้มือปืนตัวจริง และต้องจำนนต่อหลักฐานรับสารภาพอย่างแน่นอน ผู้สื่อข่าวของเราได้ติดตามเพื่อคลี่คลายปมมืดอย่างกระชั้นชิด ได้รับการเปิดเผยจากผู้เกี่ยวข้องกับการสืบสวนว่า "มือปืน" ผู้ก่อคดีสังหารสองรายนี้เป็นคนต่างถิ่น ได้รับการว่าจ้างมาให้ยิง โดยทางฝ่ายนายทุนผู้จ้างยอมทุ่มเทเงินจำนวนหนึ่ง เพื่อให้ทั้งสอง "มือปืน" ทำตัวเป็นเสือใหญ่ จากกรุงเทพ ฯ ไปเช่าบังกาโลข้างเคียงกับบ้านนางอุไร เพื่อสืบหาลู่ทางและโอกาสที่จะเข้าไปยิงนางอุไร เป็นเวลาอย่างน้อย 1 อาทิตย์

□ คนจ้างม้าลากมีหลายคน

พนักงานสอบสวนได้มุ่งจุดใหญ่ในการสืบหาตัวคนฆาตกรรมครั้งนี้คือการฆ่าล้างแค้นเกี่ยวกับ การค้าขายที่ดินจัดสรรและของหลบหนีภาษีเป็นส่วนใหญ่ เพราะนางอุไรอาจจะ "ตุกติก" ในเรื่องต่างนายหน้าขายที่ดิน หรือการรู้ความลับ และมีการหักหลังในการค้าของหนีภาษีเหล่านี้เป็นต้น ซึ่งจะต้องสร้างความอาฆาตแค้นให้แก่ฝ่ายตรงกันข้ามเป็นอันมาก จึงได้ร่วมมือกันวางแผนการฆ่านางอุไรเสีย ซึ่งเข้าใจว่าผู้ที่จ้างฆ่าอาจจะมีจำนวนหลายคน "ลงขัน" กันว่าจ้างมือปืนฆ่าคุณนายอุไรดังกล่าว

□ มีบุรุษยามวิกาลไปวางแผนฆ่า

ผู้สื่อข่าวของเราซึ่งรุดไปสอบสวนเบื้องหลัง ณ ที่เกิดเหตุหาดพัทยา อำเภอบางละมุง รายงานมาเมื่อ 19.00 น. วานนี้ ก่อนจะเกิดคดีสังหารโหดขึ้นครั้งนี้ นางอุไร อ่อนสุวรรณได้รู้ตัวล่วงหน้าว่าถูกปองร้ายมาแล้วถึง 15 วัน กล่าวคือเมื่อวันที่ 14 เมษายน 2508 เวลา 23.00 น. ได้มีผู้ที่มาพักอยู่ที่บังกาโลหลังสุดท้าย [หลังที่ 9] ห่างจากบังกาโลที่นางอุไรพัก และใช้เป็นสำนักงานไปทางตะวันออก ประมาณ 50 เมตร ได้ยินเสียงชายฉกรรจ์ 3 คน ปรึกษาหารือกันอย่างผิดปกติ พึงดูเป็นเรื่องอาฆาตมาตร้ายเกี่ยวกับนางอุไร โดยตรงจึงได้มาบอกให้นางอุไรทราบ

□ จะบุกเข้าล้างแค้น

นางอุไรได้ทราบเรื่องจึงให้คนรับใช้ออกไปสังเกตดูว่าบุรุษลึกลับเหล่านั้นทำอะไรกัน เมื่อคนรับใช้ได้รุดไปต้มสังเกตการณ์แล้ว ได้ความว่า มีชายสี่คน แต่งกายด้วยชุดกีฬา กำลังนั่งดื่มเหล้า และปรึกษาหารือกัน ใจความเท่าที่พอจับได้ก็คือพวกทั้ง 4 คน จะบุกเข้าฆ่าล้างแค้นนางอุไร แต่ราขละเอียดฟังไม่ได้ชัด จึงได้กลับมาบอกให้นางอุไรทราบ

□ แจ้งความไว้กับหน่วยตำรวจน้ำ

เมื่อนางอุไรได้ทราบว่ากำลังถูกปองร้าย หมายชีวิต ในคืนนั้นเองจึงได้ไปหาตบดีมีชื่อ อดีต.ตรีเป็นนายตำรวจมียศเป็น พ.ต.ต. มาแล้วซึ่งพักอยู่ในบ้านพักใกล้ชุกกัน นางอุไรได้ขอร้องให้ช่วยนำไปพบกับหน่วยตำรวจน้ำซึ่งไปตั้งประจำอยู่ เพื่อช่วยบริการผู้ไปตากอากาศที่หาดพัทยา ตามที่นางอุไรแจ้งไว้กับเจ้าหน้าที่ตำรวจไว้ในตอนนั้นระบุว่า เกรงว่าคนใช้เก่าที่ถูกไล่ออกไป จะมาวางแผนลอบยิงเอา จ.ส.ต. จรูญ กายสิทธิ์ และ จ.ส.ต. ชัยวัฒน์ รัตนกสิกรรม หัวหน้าหน่วยตำรวจน้ำหน่วยพัทยาได้รับแจ้งแล้วจึงได้รุดไปที่บังกาโลหลังสุดท้ายที่มีผู้ได้ยินการปรึกษาหารือ และตรงไปยังจุดเน้น แต่ปรากฏว่า เมื่อไปถึงบุรุษยามวิกาล ทั้ง 4 คนได้หลบฉากไปเสียก่อน

□ ตร. แนะนำให้หลบเข้ากรุงเทพ ฯ

อย่างไรก็ดี เมื่อตำรวจได้ติดตามสังเกตการณ์อยู่อีกครู่ ก็ได้ยินเสียงยิงปืนหลายนัดในป่าละเมาะห่างออกไปข้างหน้าประมาณ 150 เมตร แต่เป็นเวลาวิกาลไม่อาจจะติดตามได้ เจ้าหน้าที่ จึงได้กลับมายังบังกาโลของภรรยาเจ้ากรม และแนะนำว่าเพื่อความปลอดภัยแก่ชีวิต ขอให้นางอุไรกลับเข้ากรุงเทพ ฯ เสียดีกว่า ซึ่งหลังจากนั้นนางอุไรก็เดินทางเข้ากรุงเทพฯ

□ พาลูกไปตากอากาศเพราะถึงคราว

เมื่อมาอยู่กรุงเทพฯได้อีกประมาณ 1 สัปดาห์ นางอุไรก็พากะอบกรัวซึ่งมีลูกชาย—หญิง ออกไปพักผ่อนตากอากาศอีก เมื่อวันที่ 21 เมษายน 08 กราวนี้เพื่อความปลอดภัย จึงได้มอบเงินพก ออโตเมติกนาก 9 ม.ม. ให้กับนายวิชัย ชำดี ผู้ดูแลบังกาโลไว้ติดตัว เป็น บอดี้การ์ด ตลอดเวลาแห่งนั้น นางอุไรได้กำชับให้นายวิชัยอยู่ใกล้ชิดเสมอ คนหนึ่งคือตีตนายตำรวจผู้เปิดเผยเรื่องนี้เล่าด้วยว่า นางอุไรกลัวถูกปองร้าย ถึงกับสั่งไม่ให้เปิดไฟสว่างไสวอย่างก่อน ๆ แม้วันที่ลูกยิงนั้นเอง ก็ปรากฏว่าที่บ้านเกิดเหตุเปิดไฟอยู่ไม่กี่ดวง "คนถึงที่ตายแล้วทำอย่างไรก็ต้องตาย" อดีตนายไปลิศกล่าวอย่างเศร้า ๆ

□ เคยประวัติคนใช้ที่ถูกไล่ออก

เกี่ยวกับการแจ้งความของนางอุไรที่แจ้งกับเจ้าหน้าที่ตำรวจน้ำว่า กลัวคนใช้ที่ไล่ออกไปจะมาลอบทำร้ายนั้น จากการติดตามของเราทราบว่า ผู้ที่นางอุไรเกรงกลัวเป็นนักหนานั้น มีชื่อย่อว่า "บ" เป็นคนพื้นเพอยู่จังหวัดสุพรรณบุรี อายุ 21 ปี พล.ต. โกศล ได้นำมาเลี้ยงไว้ทั้งแต่เล็ก ๆ แต่มีจิตสัยไม่สู้ดี ทำตัวเป็นหนุ่มเจ้าสำราญ และไม่เป็นที่วางใจของนางอุไร ชอบเกาะแกะเด็กสาวรับใช้ เมื่อนางอุไรทราบจึงไล่ออกไป ก่อนจะออกไปนาย "บ" ได้เคยกล่าวคำอาฆาตไว้ จึงทำให้นางอุไรหวาดระแวงเสมอ ส่วนเหตุอื่น เช่น จะถูกล้างแค้นด้วยเรื่องค้าของเถื่อนหรือเกี่ยวกับเรื่องฝืนแน้น ไม่เคยเอ่ยถึง

□ มือปืนใช้ "คัทสัน" เป็นพาหนะ

ผู้ใกล้ชิดเหตุการณ์เปิดเผยกับคนข่าวของเราอีกว่า วันเกิดเหตุนั้น มีข้อน่าสังเกตอยู่หลายอย่าง เฉพาะอย่างยิ่งคือ ที่บ้านพักของนางอุไรนั้น มีสุนัขปากเปราะอยู่ ไม่ว่าใครจะเข้าออกต้องเห่าเสียงขรม แต่วันนั้นทั้ง ๆ ที่คนร้ายเข้าไปจนถึงรั้ว สุนัขตัวนั้นก็ไม่เห่าเลย แสดงว่าคนร้ายต้องใกล้ชิดมาก ขณะเดียวกันคนบ้านก็ตนายตำรวจซึ่งเห็นเหตุการณ์ยืนยันว่า ขณะเกิดเหตุเขานั่งดื่มอยู่กับเพื่อนได้ออกมาดูภายหลังมีเสียงปืน ได้เห็นชาย 2 คนค่อย ๆ เดินออกมาจากบ้านไปทางรั้วกะถิน ออกไปทางหน้าบ้าน พอรู้ว่านางอุไรถูกยิงจึงได้ออกวิ่งมาดูที่ถนนใหญ่ราดยางชายทะเล ปากทางเข้าบังกาโล "อ่อนสุวรรณ" จึงสังเกตเห็นชายสองคนนั้นใส่เสื้อขาวคนหนึ่งนุ่งขาวขาว อีกคนนุ่งขาสั้น ขึ้นรถเก๋งบรรทุก "คัทสัน" แบบไม่มีหลังการีบลับหายไปทางโรงแรมนิภา เลี้ยวเข้าซอยซอยไปทางถนนสุขุมวิท

□ ภรรยาผู้ป่วยทูตเห็นเหตุการณ์

นอกจากนั้น ยังมีผู้เห็นเหตุการณ์อีกคนหนึ่ง จากการสืบของ "เดลินิวส์" ปรากฏว่า เป็นภรรยาผู้ป่วยทูตสถานทูตหนึ่งหนึ่ง ซึ่งไปพักอยู่ที่บังกาโลใกล้ที่เกิดเหตุ ขณะเกิดเหตุนั้นภรรยาผู้ป่วยทูตกำลังยืนชมจันทร์บนเฉลียงบ้านพัก เมื่อได้ยินเสียงปืน และหันไปดูก็ได้เห็นมือปืนทั้งสองใส่เสื้อสีขาว แต่ไม่ได้สังเกตว่า นุ่งกางเกงอะไร

□ สอบ 'วิชัย' เพิ่มเติมอีก

เมื่อเช้าวันวานนี้ [ที่ 3] เวลาประมาณ 9.00 น. พ.ต.ต. จำลอง ตรุฑสูตร กับ ร.ต.อ. ชุมพล หะวานนท์ เจ้าของคดีกลุ่มฆาตกรโหดบุกเข้าสังหาร นางอุไร อ่อนสุวรรณได้พานายวิชัย ชำดี ไปทำการสอบสวนปากคำเพิ่มเติมอีกครั้งหนึ่งที่กองปราบปรามสามยอด โดยนำนายวิชัยไปพบกับ พล.ต.ต. ชุมพล โลหะชาละ ผู้บังคับการกองปราบปราม พ.ต.อ. วินิจ เทพวัลย์ ผู้กำกับการ ทั้งนี้เพื่อนำนายวิชัย ซึ่งได้ถูกปล่อยตัวไปแล้วชั่วคราวไปเข้าเครื่องจับเท็จ เพื่อหาลู่ ทาง คลี่ คลาย คดีต่อไป

□ "ยังจับจุดอะไรไม่ได้"

ปรากฏว่า ขณะที่ พล.ต.ต. ชุมพล โลหะชาละ พ.ต.อ. วินิจ เทพวัลย์ พ.ต.ต. จำลอง ตรุฑสูตร และ ร.ต.อ. ชุมพล หะวานนท์ สอบสวนปากคำนายวิชัย เป็นเวลา 8 ชั่วโมง ตั้งแต่ 09.00 น. จนถึง 16 น.เศษนั้น นายวิชัย มีอาการอยู่ในลักษณะของคนติดเชโรอีน ให้ปากคำเลอะเลือน จับต้นชนปลายไม่ติดอยู่ตลอดเวลา ทางเจ้าหน้าที่ตำรวจชุดคลี่คลายคดีนี้จึงงดเว้นนำตัวนายวิชัยไปเข้าเครื่องจับเท็จ เพราะเชื่อว่าอาจไม่ได้ผลเป็นที่พอใจ

จากการพบ พล.ต.ต. ชุมพล โลหะชาละ ผู้บังคับการกองปราบปราม เมื่อบ่าย 16. น. เศษ วันวานนี้ ที่กองปราบปราม ผู้การชุมพลได้ชี้แจง กับ 'เดลินิวส์' ถึงผลการสืบสวนสอบสวนคดีฆ่าโหดนางอุไรว่า สาเหตุในชั้นนี้ยังไม่กระจ่างแน่นอน "ผมเองก็ได้ถาม พล.ต.โกศล อ่อนสุวรรณดูแล้ว ปรากฏว่า คุณโกศลเอง ซึ่งเป็นนักเรียนรุ่นเดียวกับผม ก็ยังจับจุดอะไรได้ไม่แน่นอนเลย เป็นเรื่องลึกลับมาก แต่เชื่อว่าจะพยายามคว้าตัวคนร้ายให้ได้เร็วที่สุด คงไม่เหลือบ่ากว่าแรง เพราะเป็นคดีใหญ่ครึกโครม" ผู้การชุมพลกล่าว

□ จับได้ภายใน 3 วัน

ยิ่งกว่านั้นผู้การชุมพล ได้กล่าวชี้แจงตอบข้อซักถามของผู้สื่อข่าวอีกว่า "ขณะนี้ทางเราและเจ้าหน้าที่ตำรวจภูธรซึ่งร่วมสืบสวนสอบสวนได้รู้เบาะแสกลุ่มฆาตกรโหดแล้ว และได้ส่งหน่วยสืบสวนออกสกัดติดตามจับกุมอยู่ตลอดเวลา" แต่ผู้บังคับการกองปราบปรามไม่ยอมเปิดเผยว่าเป็นใคร และฆ่าเพื่อประสงค์สิ่งใด โดยให้เหตุผลว่าเกรงเสียรูปคดี และคนร้ายอาจเตลิดหนีไปเสียก่อน พร้อมกันนั้นผู้การชุมพลกล่าวย้ำแสดงความมั่นใจว่า คงจะจับตัวฆาตกรโหดได้ภายใน 3 วันนี้ และเปิดเผยถึงตัวฆาตกรเป็นคนไม่มีหลักแหล่ง เป็นคนมีใจคอโหดเหี้ยมอำมหิต

□ สาเหตุยังไม่แน่ชัด

อย่างไรก็ดีคดีฆ่าโหดรายนี้ ทางกลุ่มเจ้าหน้าที่ตำรวจชุดสะสางคดีได้ร่วมกันปรึกษาหารือถึงประเด็นต่าง ๆ เพื่อนำไปถึงจุดอันแน่นอนกระจ่างชัดว่า ทำไมถึงได้เกิดฆ่ากันตายขึ้น ซึ่งพ.ต.อ. วินิจ เทพวัลย์ หลังจากสอบปากคำนายวิชัยดังกล่าวก็เห็นได้ชัดเห็นเป็น 2 ประเด็น คือ 1. คนร้ายฆ่าแล้วประสงค์ต่อทรัพย์หรือไม่ 2. อาจเป็นการเกี่ยวแค้นกันอย่างสาหัส คือคนร้ายมุ่งเจตนาฆ่าเอง หรือไม่ก็รับจ้างคนอื่นมาฆ่า แต่การฆ่าเพื่อประสงค์ต่อทรัพย์น่าจะเป็นอันตกไป เพราะข้อเท็จจริงที่เจ้าร่วมไปสืบสวนและประมวลจากสิ่งแวดล้อมต่าง ๆ ในสถานที่เกิดเหตุ ไม่สนับสนุนข้อคิดเห็นอันนี้

□ ยากกว่าทุกคดี

พ.ต.อ. วินิจ เทพวัลย์ ผู้กำกับการกองปราบปรามกล่าวถึงกรณีฆ่าโหดรายใหญ่นี้อีกว่า เรื่องนี้เป็นเรื่องสลับซับซ้อนมากอยู่ นั้นเพราะคนร้ายไม่ได้ทิ้งร่องรอยไว้พอเป็นแนวทางคลี่คลายให้กระจ่างชัดลงไปแน่นอน ได้ปลอกกระสุนปืนที่เท่านั้น คนร้ายอาจเปลี่ยนแปลงเครื่องกลไกของตัวปืนได้ ปืนที่มีอยู่ขณะนี้ ไม่รู้ก็หมื่นกี่แสนกระบอก จะสอบถามไปตามแหล่งต่าง ๆ ก็เป็นการยากจริง ๆ พร้อมกันนั้น พ.ต.อ. วินิจ ก็ยกตัวอย่างให้ฟังถึงคดีฆาตกรรมโหดลึกลับต่างๆ อาทิ ปลงพระชนมพระนางเธอลักษมีลาวัล