นักเรียนยิงตัวตายเพราะสอบไล่ตก

เรื่องใดที่น่าสลดว่า "เดานี้แสรก คุลา" เดชผดับ เรื่องนั้นคือ

หมอลามก

ฉายที่โรงพัฒนากร ที่ ๓ มิถุนายนนี้

ศรีกรุง

The Srikrung Daily News.

Bangkok, Siam.

Proprietor: SRIKRUNG PRESS Address: SRIKRUNG PRESS, SAPAN MON TELEPHONE NO. 396.

อัครมหาเสนาบดีเยี่ยมถูกยิงตาย

(อ่านข่าวหน้า ๓)

ปีที่ ๑๓ ฉบับที่ ๑๘๕๕ วันพุธที่ ๑๘ พฤษภาคม พ.ศ. ๒๔๗๕ ขึ้น ๑๔ ค่ำ เดือน ๖ ปีวอก จ.ศ. ๑๒๙๔ ฉบับละ ๕ สต.

ชาวนาได้สูดกลิ่นแห่งโชคดีเท่านั้น?

ทางราชการบางแห่งประกาศแก่ราษฎร ให้สงวนเข้าไว้อย่าง "เอ็กซอ" ว่า แต่ปรากฏว่ายังเข้าเปนยังเปล่าเสียแล้ว

นายคริสเตียนเสน ข้าหลวงใหญ่พาณิชย์ ผู้จะช่วยพ่อค้าเข้าให้รวมรวยในยุคนี้

รัฐบาลประกาศออกจากมาตราทองคำ กลับใช้มาตราเงิน ทั้งราคาเงินบาทของเราลดลงดังที่ทราบกันอยู่แล้ว ทั้งนี้ก็เพื่อความมุ่งหมายของรัฐบาลที่จะบำรุงชาวนาของเราให้มีฐานะกระเตื้องขึ้นเปนอันใหญ่นั้นเอง แต่การกระทำอันนี้มีเสียงติกันมากว่าช้าไป ผลที่บังเกิดเปนโภคทรัพย์อย่างหรูหราในบัดนี้ทันด่วนได้ไปตกแก่พ่อค้าอย่างงดงามดังข่าวของเราได้ลงมาแล้ว แต่ไม่สละเอียดนัก บัดนี้จะได้ยอนกลาวถึงเรื่องที่พ่อค้าเข้ารวมรวยกันนั้นอย่างไร พฤติการณ์ที่เราจะกลาวต่อไปนี้มีบางคนคิดเห็นไปว่า บริษัทอีสต์เอเชียติกน่าจะเปนช้างเท้าหน้าในเรื่องที่พ่อค้าจีนและฝรั่งได้พยายามเข้ากันหนักหนาว่ารัฐบาลของเราจะลดค่าเงินเหรียญบาทลงเมื่อไร

ห้างนายคริสเตียนเสน ข้าหลวงใหญ่พาณิชย์ แห่งกระทรวงพาณิชย์และคมนาคม เดี๋ยวนี้ได้เคยเปนผู้จัดการ ห้างอีสต์เอเชียติก มา

(มีต่อหน้า ๗)

สิบโทแทงพันตรี

เมื่อบ่ายวานนี้ที่ข้างกลาโหม ถูกท้องสาหัสหลายแผล ผู้คนแตกตื่น

เหตุอันน่าหวาดเสียวที่นายสิบแทงนายทหารชั้นนายพันต่อหน้าชุมนุมชนจนเกิดเปนเรื่องฮือหม่านขึ้นฉาวเช่นนี้นานๆ จะมีสักครั้งหนึ่ง กล่าวคือเวลาราว ๑๕ น. เศษวานนี้ ส.ท. บุญธรรม พัดทอง เมื่อกลับจากจุดที่หัวตำโพงมาโดยรถราง พอถึงเชิงสะพานหกข้างกลาโหมก็ลง พอดีพบ พ.ต. หลวงกำจายรีปูปราศ (แผ่น ลีนุตสาร) ผู้เคยมีเหตุบาดหมางต่อกันกำลังเดิรมาจะขึ้นรถราง ส.ท. บุญธรรมได้เข้าไปแสดงทำความเคารพทักทาย และขอความกรุณาให้ช่วยหางานให้ทำเพราะตนต้องออกจาก

(มีต่อหน้า ๑๖)

สถานีอนุศุภาลาชางเลราะห์ ของโรงเรียนประชาบาลบางกะ อำเภอท่าวุ้ง จ.จ. ลพบุรี (มีข่าวหน้า ๑๑)

ผลการสอบไล่ประโยคมัธยมชายบริบูรณ์ ประจำพ.ศ.๒๔๗๔สอบได้๕๐๑คน

(ต่อจากฉบับวานนี้)

โรงเรียนกรุงเทพ ฯ คริศเตียนวิทยาลัย

เข้าสอบ ๑๑ คน ได้ ๖ คน ตกภาษาไทย ๑คน ตกคะแนนรวม ๕ คน

รายชื่อผู้สอบไล่ได้

นายภิญโย โหตรกวานนท์ นายฉลอง ไชยพานิช นายสมนึก สุนทรโรทก นายเห้ง แซ่เฮ่ง นายชุบ สุณณะทรัพย์ นายรัตน์ สุทธิจำ

โรงเรียนราษฎร์วิทยสภา

เข้าสอบ ๔๗ คน ได้ ๑๑ คน ตกภาษาไทย ๑คน ตกคะแนนรวม ๓๓ คน

รายชื่อผู้สอบไล่ได้

นายอักชน มาประณีต นายสมเจริญสุข นายออง จิตร์จันทร์กลับ นายบุญถึง อรัณยะปาล นายเซ้ง ประทุมรัฐ นายบุญชู เกษมุติ นายสำราญ แพทยกุล นายบุญเลือง น้อยนณี นายประมวญ อดิเรกสาร นายเล่ห์ ศิริชูน

โรงเรียนเบญจมราชาลัย

เข้าสอบ ๗ คน ได้ ๔ คน ตกภาษาไทย ๑คน ตกคะแนนรวม ๔ คน

รายชื่อผู้ที่สอบไล่ได้

นางสาวเครือ บุณยสิงห์ นางสาวสงวน สงวนวงศ์ นางสาวจรวย กลัยาณมิตร์ นางสาวประพันธ์ สวัสดิรุโก

โรงเรียนเซนต์เมรีสมิสชัน

เข้าสอบ ๑ คน ได้ ๑ คน

รายชื่อผู้ที่สอบไล่ได้

นางสาวลิลี่ โกโรเนียว

โรงเรียนราชินีบน

เข้าสอบ ๕ คน ได้ ๕ คน

รายชื่อผู้ที่สอบไล่ได้

ม.จ. หญิงจิรกา ดิศยากร นางสาวถุทับ จุลกมล นางสาวสายหยุด เก่งระดมยิง นางสาวสุจิ โปตระนันทน์ นางสาวชะไม มังคลานนท์

โรงเรียนปรินส์รอแยลส์วิทยาลัย

เข้าสอบ ๔ คน ได้ ๔ คน

รายชื่อผู้ที่สอบไล่ได้

นายบรรจบ บันสิทธิ์ นายสุวรรณ ไชยวัฒณ์ นายระวี จันทรสิริ นายคำปั้น สุวรรณวงศ์

นักเรียนสมัครสอบ

เข้าสอบ๒๑ คนได้ ๑๑ คนตกภาษาไทย ๓ คน ตกคะแนนรวม ๗ คน รายชื่อผู้ที่สอบไล่ได้

นายถนอมลลากุล, นายประสงค์ ชัยรัตน์, นายสำรวยนาคม, นายเขียน กรัยวิเชียร, นายนิตย์ ยองพานิช, นายอาจจันทร การ ตานนท์, นายจำ นงวังสิกุล, นายฉายครุธแก้ว นาย ดิว เศรฐิบุตร์, นาย ชั้นงิ้ว ขญ, นาง สาวลำเพา สุนทรจินดา

แผนกภาษา

โรงเรียนสวนกุหลาบวิทยาลัย

เข้าสอบ ๕๐ คน ได้ ๓๓ คน ตกภาษาไทย ๑ คน ตกคะแนนรวม ๑๔ คน

รายชื่อผู้ที่สอบไล่ได้

นายจรัส ศรีวรรธนะ นายกระจ่าง ปิ่นสุวรรณ นายบ้วนชื่อ เจริญผล นายถิ่มเลี้ยง วิลัยรัตน์ นายสุดจิตร ทิรัญพฤกษ์ นาย โปรง ส่งแสงเติม นายบรรจง สังข พิไชย นายสวัสดิ์ ยะสารวรรณ นายจรูญ พรรณอิศราง กูร ณ อยุธยา นายจรัส เทศวิศาล นายเล่นาะ ธรรมครองอาตม์ นายจำนง หุตานนท์ นายไฉน ศรีเจริญ นายแนบ ภักดีณรงค์ นายภาณี นิติประภา นายสมัคร เสาวรส นายสุภา ศิริมานนท์ นายประเสริฐ ปทุมานนท์ นายพงษ์ ไกรหงสา นายดวงขวญ สุคนธโอสถ นายแน็คซ์เซนต์ราชาบาล์, นายไว วิชัยดิษฐ์, นายประเสริฐ สิงหานนท์ นายจินดา พรหมกสิกร นายสงำ ชาตยานนท์ นายบุญสิทธิ์ พฤกษะภูติ

นายการุณย์ จาตุรงคกุล นายถิมชัว จรรณประภา นายประสมอินทรวิมล นายอนุสวัสดิ์ สุมน นายลำไย อนุบรรยงก์ นายเผือดบุญทอง นายพรต พุทธินันทน์

(มีต่อหน้า ๘)

แจ้งความ

เรื่องประกวดราคาการสร้างเฉลียงหอทะเบียนที่ดิน กรุงเทพ ฯ ณกระทรวงเกษตราธิการ

ด้วยกรมบัญชี กระทรวงเกษตราธิการ มีความประสงค์สร้างเฉลียงหอทะเบียนที่ดิน กรุงเทพ ฯ ตามรายการและแบบรูป มีจำหน่ายที่กรมบัญชี กระทรวงเกษตรฯ ๆ ราคาเล่มละ ๓ บาท

ถ้าผู้ใดมีความประสงค์จะรับทำการ รายนี้ให้ยื่นประกวดราคาจำหน่าซองว่า ในประกวดราคาการสร้างเฉลียงหอทะเบียนที่ดิน กรุงเทพ ฯ ส่งไปยังกรมบัญชี กระทรวงเกษตราภายในวันที่ ๒๗ พฤษภาคม พุทธศักราช ๒๔๗๕ ทางการกรมบัญชีถือสิทธิตกลงแก่รายใดๆ หรือไม่ตกลงเลยก็ได้ ในเมื่อเห็นว่ายังไม่สมควร

กระทรวงเกษตราธิการ

แจ้งความมาณวันที่ ๑๓ พฤษภาคม พุทธศักราช ๒๔๗๕

พระยาเกษตรรักษา
เจ้ากรมบัญชี

๑๕ พฤษภา. ๗๕ ๗ว.

ห้องจัดตะมะโล

ตอนเช้า สพาน พระพุทธยอดฟ้า

มีกิจการแบ่งแยกเป็นพแนก พือสดวกดังนี้

พแนกรักษาโรค

เริ่มทำการ ๒.๐๐ — ๙.๓๐ น. ตอนหนึ่งแต่ ๑๖.๐๐ — ๒๐.๐๐ น.

มีแพทย์ชั้น ๑ ทำการตรวจและรักษาโรค ฉีดยาทุกๆ วัน

พแนกปรุงยา

เริ่ม ๑๖ — ๒๐ น. มีแพทย์ชั้น ๑ รับปรุงยาตามใบสั่งต่างๆ

พแนกฟัน

เริ่ม ๖.๐๐ — ๒๑.๐๐ น. มีแพทย์สำหรับรักษาฟัน ทำฟัน ใส่ฟัน ถอนฟันประจำทุกๆ วัน

พแนกสินค้า

เริ่ม ๖.๐๐ น. ถึง ๒๑.๐๐ น ทุกๆ วัน จำหน่ายยาฉีด เครื่องมือ และยาที่แพทย์ปรุงรักษาโรค เครื่องใช้การพยาบาล จำหน่ายทุกวัน

แพทย์ประจำ

นายพันตรี หลวงประกาศเกลัช

น้ำผลส้ม
ของ
เฟรเซอร์ แอนด์ นีฝ
ได้ทำขึ้นก่อนผู้อื่น
และ
ยังคงเป็นน้ำที่มี
คุณสมบัติดีเป็นเยี่ยม

หอสมุดแห่งชาติ ๒๓ พ.ค. ๒๕๑๕

อีนูไกถูกยิงตาย

เพราะเรื่องรักชาติ ที่ผั้งใจฆ่าเอง

คนสำคัญ ของญี่ปุ่น จึงตาย บ่อย

พวกเราคงจะยังไม่ลืมกันเป็นแน่ว่า เมื่อไม่กี่วันมานี้เอง ประเทศฝรั่งเศสต้องประสพกับความโศกสลดอย่างสุดซึ้ง โดยปรากฏว่าประธานาธิบดีสุเมร์ซึ่งเป็นประมุขของประเทศได้ถูกคนร้ายลอบยิงถึงแก่อสัญญกรรม อย่างน่าอนาถ แต่ก็ใครเล่าจะนึกหรือคาดว่า เหตุอันน่าสลดใจแบบเดียวกันนี้จะได้บังเกิดขึ้นในประเทศอื่นๆอีก?

แต่บัดนี้เหตุอันไม่ได้นึกคาดฝันได้บังเกิดขึ้นแล้ว และบังเกิดขึ้นในประเทศเพื่อนบ้านของเรานี่เอง ดังปรากฏตามข่าวโทรเลขเมื่อวันที่ ๑๑ เดือนนี้ว่า ท่านอัครมหาเสนาบดีอินูไก แห่งประเทศญี่ปุ่น ในยุคนี้ได้ถูกคนร้ายมีจำนวนหลายคนบุกรุกเข้าไปภายในเคหะสถาน เมื่อวันที่ ๑๕ เดือนนี้ เวลา ๑๗.๓๐ น. และใช้อาวุธปืนพกรวมด้วยกันตั้ง ๙ กระบอก ยิงท่านอัครมหาเสนาบดีบาดเจ็บสาหัส และถึงแก่อสัญญกรรมในตอนค่ำคืนวันนั้นเอง ส่วนคนร้ายเมื่อทำการสำเร็จแล้วก็ได้นำตนเองไปมอบต่อเจ้าหน้าที่ตำรวจ

ตามเสียงของผู้ที่เห็นเหตุการณ์ด้วยตาคนเองในเรื่องการทำร้ายอัครมหาเสนาบดีครั้งนี้กล่าวว่า ก่อนที่จะเกิดเหตุนั้นปรากฏว่ามีคน ๕ คนนั่งรถยนต์แล่นเข้าไปภายในบริเวณบ้านของท่านอัครมหาเสนาบดี เมื่อเวลา ๑๗.๓๐ น. แห่งเย็นวันที่ ๑๕ ในจำนวนคนทั้งห้านี้ปรากฏว่าต้องคนแต่งเครื่องแบบนายทหารเรือ ส่วนอีกสองคนแต่งเครื่องแบบนายสิบทหารบกเจ้าหน้าที่ตำรวจสองนายซึ่งขัดขวางทางมิให้พวกนั้นบุกรุกเข้าไปในบ้านได้ถูกยิงล้มลง ครั้นแล้วพวกนั้นก็ปราดเข้าไปอยู่ฉะเพาะหน้าท่านอัครมหาเสนาบดี

เจ้าหน้าที่ตำรวจได้ตักเตือนท่านอัครมหาเสนาบดีก่อนที่พวกนั้นจะเข้าไปแล้วว่าให้หลบเสียงไปเสีย แต่ท่านอัครมหาเสนาบดีกลับตอบว่าจะพูดจากับผู้ที่บุกรุกเข้ามานั่นเองซึ่งคาดว่าคงจะไม่มีภัยอะไร ครั้นเมื่อพวกบุกรุกพวกแรกเข้าไปอยู่ฉะเพาะหน้าท่านอัครมหาเสนาบดีแล้ว ก็ปรากฏว่า ยังมีพวกบุกรุกพวกหลังอีกพวกหนึ่ง ปราดเข้ามาทางหลังบ้านและเข้าสมทบกับพวกแรกพร้อมด้วยปืนพกรวมด้วยกัน ๙ กระบอก จ้องยิงครั้งไปยังท่านอัครมหาเสนาบดีมาตามเป็นลำดับ และได้ถึงแก่อสัญญกรรมในตอนค่ำคืนวันนั้นเอง

กรณีย์เท่าที่ท่านอัครมหาเสนาบดีญี่ปุ่นจะถูกยิงครั้งนี้ ปรากฏกันว่าก็คงเนื่องมาจากเหตุแบบเดียวกับที่คนสำคัญของญี่ปุ่นคนก่อนๆ ถูกทำร้ายมาแล้วนั่นเอง กล่าวคือผู้ที่ทำร้ายอ้างว่าตนเป็นผู้รักชาติ เมื่อเห็นผู้ใหญ่คนใดทำการอันเป็นเหตุจะนำมาซึ่งความเสียหายต่อชาติแล้วก็จำต้องเอาชีวิตเสียเพื่อความปลอดภัยของชาติต่อไป

ประเทศญี่ปุ่นในยุคนี้ปรากฏว่าคนสำคัญของชาติได้ถึงสวรรคตไปหลายคนแล้วโดยเหตุทำนองเดียวกันนี้เอง กล่าวคือเมื่อเดือนพฤศจิกายนพ.ศ. ๒๔๗๓ อัครมหาเสนาบดีฮามากูจิก็ได้ถูกชายหนุ่มอายุ ๒๓ ปียิงเอาบาดเจ็บ และถึงแก่อสัญญกรรมโดยพิษบาดแผลดังถูกยิงนั้นเอง เมื่อเดือนเมษายนพ.ศ. ๒๔๗๕ อีกคนหนึ่งก็คือนายอินูอี เสนาบดีกระทรวงคลังในยุคอัครมหาเสนาบดีฮามากูจิ ได้ถูกยิงเมื่อวันที่ ๙ กุมภาพันธ์พ.ศ. ๒๔๗๕ ในขณะเมื่อท่านจะไปประชุมณสภามินไซโต และได้ถึงแก่กรรมในวันรุ่งขึ้น เพราะพิษบาดแผลนั้น และครั้นต่อมาอีกนั้น ท่านอัครมหาเสนาบดีอินูไกก็มาถูกยิงถึงอสัญญกรรมลงอีก ซึ่งเป็นเวลาระยะห่างกันไม่กี่เดือนเลย

แท้แน่ๆ

มาแล้ว

หลวงอนุสารเจ้าของตำรายาหัวกวาว ได้ส่งหัวกวาวสดมาจากเชียงใหม่ มีขายเฉพาะที่ร้านขายยาตรากลองสพานหัน แต่ผู้เดียวกับให้ระวังคนจะเอาชื่อหลวงอนุสารไปหลอกขาย มีมาน้อย เชิญเร็ว

ยาหัวกวาวตรากลอง

ปรุงด้วยนมโคนมแพะและนมอะไรต่ออะไรอีกหลายอย่าง แก้โรคต่างๆ หญิงแก่กินแล้วจะมีระดูชายแก่กินแล้วหัวนมจะเข็ง เหมือนฟานขึ้น ขวดละ ๕๐ สต. โหลละ ๔ บาท สั่งโดยทางพ.ก.ง. ก็ได้

อยู่ที่ไหน

เปิดใหม่–ใจใหญ่

ขายถูก

อักษนิศาศาร

ชื่อกิจการ–นามกิจการ

ท่านนักเรียนชาย–หญิง ควรจำนาม

อักษนิศาศาร

ไว้ให้แม่นยำเสมอ เพราะเวลาโรงเรียนเปิดเรียน ท่านจะต้องติดต่อกับ

อักษนิศาศาร

ถ้าท่านผ่านทางถนนจักรเพ็ชร์ อย่าลืมเหลียวซ้ายแลขวา ท่านจะเห็น

อักษนิศาศาร

เชิงสพานพระพุทธยอดฟ้า

ถนนจักรเพ็ชร์

คลังแห่งสรรพหนังสือ ตำราแบบเรียนวิชชาอาชีพ หนังสือเรื่องราว ภาษาไทยและต่างประเทศ เครื่องเขียน เครื่องใช้ แบบพิมพ์ต่างๆ สำหรับใช้ ณะที่ทำการ และโรงเรียนมีเครื่องสำอาง เครื่องสำรวยสินค้าเบ็ดเตล็ดมีให้ท่านเลือกมากมาย

อักษนิศาศาร

เปิดใหม่ประจวบกับเปิดเทอมใหม่ของโรงเรียนนักเรียนก็ต้องซื้อหนังสือใหม่ เครื่องเขียนใหม่ ที่ไหนๆก็ไม่ใหม่เท่าที่

อักษนิศาศาร

เพราะมีการแถมพกแก่ผู้ซื้อ ทุกท่านท่านจะได้รับแถมประตีดินจีน ๑ เล่ม ปกหนังแท้ ถ้าท่านจ่ายเงินตั้งแต่ ๒.๐๐ บาทขึ้นไป ท่านจะได้รับแถม ประตีดินจะบ๊ หลวงปกอ่อน ๑ เล่ม ถ้าท่านจ่ายเงินตั้งแต่ ๓.๐๐ บาทขึ้นไป แถมกระดาษขับทุกท่าน ที่ไหนมีใจบำเทาที่

อักษนิศาศาร

ท่านไม่ซื้อที่

อักษนิศาศาร

ท่านจะไปซื้อที่ไหน

ที่ไหนๆก็ไม่ถูกใจท่านเท่าที่

อักษนิศาศาร

เชิญ – เร็ว

การแถมพก

หมดเขตร์เพียงสิ้นเดือนพฤศภาคม

พุทธศักราช ๒๔๗๕

ขอได้รับความขอบพระคุณล่วงหน้าจาก

อักษนิศาศาร

เชิงสพานพระพุทธยอดฟ้า

ถนนจักรเพ็ชร์ พระนคร

ยุดที่เพียงนี้

ประกาศขายที่ดิน

ที่นาตำบลสามเสนในฝั่งข้างทิศตวันออกของพุนดินเป็นสามเสน อำเภอบางซื่อจังหวัดพระนคร มีเนื้อตามโฉนด ๑๐ ไร่ ๑ งาน ๗๒ ตารางวา

ถ้าท่านผู้ใดต้องการ เชิญไปตกลงกับนายร้อยโทขุนธนสารพิทักษ์ บ้านหมายเลข ๕๒ ซ ตำบลสาดยาหมู่ที่ ๒๔ อำเภอบางซื่อ จังหวัดพระนคร

๑๗ พฤษ. ๗๕ ๓ ศ.

ท่านรู้สึกใจเบิกบาน?

ท่านทำการงานของท่านด้วยรู้สึกใจเบิกบาน? หรือท่านรู้สึกเบื่อหน่ายต่อการงานนั้น?

ท่องนุกเกิดจากลำไส้ทำหน้าที่ไม่ปรกติและเป็นสาเหตุอย่างหนึ่งที่ทำให้บังเกิดความรู้สึกเบื่อหน่ายและเจ็บป่วย ยาบีงเกตต์เป็นยาระบายอ่อนๆ จะระงับอาการท้องผูกให้หายหมดสิ้นไป และทำให้ลำไส้อุจาระเป็นปรกติทุกวัน ทำให้ใจเบิกบาน มีจำหน่ายตามห้างร้านขายยาทั่วไป Pks. 62/9

แจ้งความ

กรมเสนาธิการทหารเรือ

เรื่อง รับผู้อาสาเข้าเปนนักเรียนนายเรือ (พรรคนาวิน)

ด้วยกรมเสนาธิการทหารเรือ มีความประสงค์จะรับผู้อาสาเข้าเปนนักเรียนนายเรือ (พรรคนาวิน) ใน พ.ศ. ๒๔๗๕ เริ่มเปิดรับตั้งแต่วันที่ ๑๖ ถึงวันที่ ๒๗ พฤศภาคม พ.ศ. ๒๔๗๕ ระหว่างเวลา ๑๐.๐๐ ถึง ๑๒.๐๐

ฉะนั้นผู้ใดประสงค์จะอาสาเข้าเปนนักเรียนนายเรือก็ให้มาลงชื่ออาสาต่อเจ้าหน้าที่ ณ ที่ทำการกองโรงเรียนนายเรือปากคลองบางกอกใหญ่ ฝั่งหัวคอนบุรี ตามวันและเวลาที่กล่าวมาแล้ว

ผู้ที่จะอาสาเข้าเปนนักเรียนนายเรือต้องมีคุณวุฒิและปฏิบัติการดังต่อไปนี้

๑. ต้องมีความรู้สอบไล่ได้ประโยคมัธยมบริบูรณ์ของโรงเรียนในกระทรวงธรรมการหรือโรงเรียนใดๆ ซึ่งกรมเสนาธิการทหารเรือพิจารณาเห็นว่ามีความรู้เทียบเท่าหรือสูงกว่าหลักสูตรโรงเรียนกระทรวงธรรมการ ในวิชาที่ทหารเรือต้องการ

๒. จะรับฉะเพาะแต่ผู้ที่สอบไล่ได้ดังกล่าวแล้วใน ๓ ไม่ก่อน พ.ศ. ๒๔๗๓

๓. ต้องมีสัญชาติเปนไทย พร้อมทั้งบิดามีสัญชาติเปนไทยด้วย และมีอายุระวาง ๑๖ ปีถึง ๒๐ ปีบริบูรณ์ และต้องเปนผู้ที่ไม่มีภรรยามาแต่เดิม และจะไม่ทำการสมรสกับสตรีใดๆ ในระวางที่ยังเปนนักเรียนอยู่

๔. ต้องเปนผู้มีความประพฤติดี มิได้เปนหนี้สินผู้ใดหรือหลบหนีจากโทษทัณฑ์ หรืออยู่ในระวางต้องพิพากษาด้วยคดีใดๆ หรือเคยต้องรับพระราชอาชญาโดยประการใดๆ มาแล้ว

๕. บิดามารดาต้องเปนผู้ไม่เคยต้องรับพระราชอาชญาจำคุกหรือเปนคนล้มละลายตามคำพิพากษาของศาลหลวงในทางทุจริต และมีฐานะโดยสมควร

๖. ผู้อาสาต้องมีข้อราชการชั้นสัญญาบัตรเปนผู้นำฝาก และมีผู้รับรองที่มีหลักฐานซึ่งสามารถรับผิดชอบได้ และต้องนำหลักฐานเหล่านี้มาแสดงตามเจ้าหน้าที่เมื่อวันที่มาลงชื่ออาสา คือ

(ก) สำเนาใบสำมะโนครัวของอำเภอที่เปนภูมิลำเนาของบิดามารดา (ถ้าบิดามารดาถึงแก่กรรมแล้ว ให้ใช้ใบสำมะโนครัวของผู้ปกครอง) ซึ่งพ้นอายุณ บัดนี้

(ข) ใบประกาศนียบัตรหรือใบสุทธิหรือใบสัญญาบัตรของอาจารย์ใหญ่แห่งโรงเรียนที่ผู้อาสาได้เคยเล่าเรียนครั้งสุดท้ายนั้นมาแสดง

(ค) ผู้อาสาจะต้องมาพร้อมกับผู้นำฝาก

๗. นอกจากนี้มีรายละเอียดที่จะต้องปฏิบัติอีก ให้ขออ่านได้จากเจ้าหน้าที่รับอาสา ในขณะที่ขออาสา

ที่ว่าการกรมเสนาธิการทหารเรือ

(ลงนาม) นายพลตรี

พระยาศรยุทธเสนี

ทำการแทนเสนาธิการทหารเรือ

๑ พฤษภาคม ๒๔๗๕ ฯ.

บริษัท สุภรพาณิชย์ จำกัด

หัวน้ำหอมชาเต็ลล่า

หัวน้ำหอมชาเต็ลล่าบริษัทนี้เปนเอเยนต์ในสยาม หอมทน ชื่นใจ กลิ่นเดียวกับบุหงาแต่งงานหรือพระเกศีทอง ขายราคาย่อมเยาว์ มีๆ ขนาดขวดเล็ก ๑๐ สตางค์เท่านั้น ถ้าท่านต้องการไปจำหน่ายจะลดเปอร์เซนเปนพิเศษ และยังมีของหรูๆ สำหรับท่านสุภาพบุรุษ และสตรีอีกมาใหม่อีกมากอย่าง เช่นผ้าแพรตัดเสื้อ, หมวก และเสื้ออาบน้ำทะเล, รองเท้าวิลกิ้งซู ก่อนท่านจะไปชายทะเลชมและชม ตึกพระยาศรีพระนคร

ยอนนี วอคเกอร์

เกิดปี ค.ศ. ๑๘๒๐ ยังแข็งแรงดีอยู่

เปนเหล้าวิสกี้ที่จำหน่ายมากที่สุดในโลก

บริษัทแองโกลสยามคอร์ปอร์เรชั่น จำกัด

เปนเอเย่นต์แต่ผู้เดียว

ปิดหมายโต๊ว

เรื่อง ซิด หมย โต๊ว

(เกร็ด พงศาวดารจีน แม่นดินใต้ของ)

เริ่มลง วันที่ ๑๐ มีนาคม พ. ศ. ๒๔๗๔

(ต่อจากฉะบับวานนี้)

ความรู้นายเต่เถ่ ได้ศึกษาวิชา ฝ่ายนิมาไม่น้อยเลย เห็นรู้ข้าพเจ้าจึงเห็นทุกวัน หาใช่จะกราบทูลไปโดยไม่มีเหตุผลไม่ พระเจ้าซ้องเอ็งฮงได้ทรงฟังนิ่งตรอง อยู่ครู่หนึ่ง ทรงเห็นชอบด้วย

ครั้นรุ่งขึ้นรัชเต็ดจ ออกยังพระที่นั่งกิมส่วนเต้ย ให้ตั้งจิวอ๊อตง เปนงานส่วยแม่ทัพใหญ่ ให้จิวเห่าเปนกุนซือ ปรึกษาราชการทัพ คุมทหารห้าหมื่น พร้อมด้วยเบี้ยงอาหาร ม้าพาเครื่องศาสตราอาวุธออกไปช่วย เตียเซียนายด่านท่งกวน โปเต ให้เจ้าหน้าที่เบี้ยโบ่ยกะเกณฑ์ ผู้คนเข้าประจำหมดกอง ให้พร้อมเสร็จในสามวัน และมีรับสั่งให้โหรเลือกหาวันฤกษ์ดี สำหรับเคลื่อน กระบวนทัพไว้ครั้นแล้วก็เสด็จขึ้น

ฝ่ายจิวเห่าครั้น พระเจ้าแผ่นดินเสด็จขึ้นแล้ว ก็ชวนชายกลับไปบ้าน ปรึกษาถึงการที่จะต้องคุมกองทัพไปด่านท่งกวนอยู่จนเย็นจึงได้เสร็จ ก็ด่านบัลาพชายกลับไปเสงฮู้ เล่าเรื่องให้นางเล่าใช้ฟัง นางเล่าใช้จึงได้ฟังมีความตกใจเปนอันมาก พูดว่า เจ้าเอ๋ยเปนชุนนางฝ่ายบู๊จะไปทัพกระไร เรื่องนี้ข้าพเจ้าจะต้องมีหนังสือไปถวายว่าจิวเบี้ยเนี้ย และขอร้องให้ช่วยกราบทูลพระเจ้าแผ่นดินให้งดเสีย ที่จริงควรให้พี่จิวอ๊อเบี้ยงไป เพราะเขาสอบไล่ได้บู๊จอหงวน มีกำลังผมอกล้าแขงรอบรู้เวทย์มนต์คาถาจัดเจน ด้วยมารดาที่นี่ง ได้สั่งสอนไว้มาก พี่จิวอ๊อชุนก็เช่นเดียวกัน ทำไมจิวเบี้ยเนี้นจึงไม่กราบทูลแนะนำให้ไป จิวเห่าได้ฟังก็หัวเราะว่า เจ้าอย่าวุ่นวายไปเลย การที่เบี้ยเนี้ยกราบทูลพระเจ้าแผ่นดินให้เราพี่น้อง ออกไปทำศึกครั้งนี้ ไม่เห็นประโยชน์และคงจะตรอง ถึงทางได้ทางเสียตลอดแล้ว จึงกล้ากราบทูล และเราเองก็หามีความวิตกทุกข์ร้อนไม่ เพราะเมื่อครั้งมารดายังมีชีวิตอยู่ กับเมื่อคราวเราหนีอันตรายไปพักอยู่ที่บ้านพี่แซ่กอเคยได้ศึกษาตำราพิชัยสงครามอยู่บ้าง อีกประการใช่ว่า เราไปคนเดียวพี่อ๊อตงก็ไปด้วยจะต้องวิตกไย นางเล่าใช้จึงได้ฟังว่า เมื่อเล่าเอี๋ยมั้นใจดังนั้น ข้าพเจ้าก็อาจวิตก จิวเห่าถามว่า น้องส่วนเจ้ากลับมาเสวยหรือยัง ถ้ายังไม่กลับจงให้คนไปตามมาหน่อยเถิด ด้วยเรามีธุระจะต้องพูดกับเขาสักสักน้อย เพราะอีกไม่กี่วันเราก็จะต้องคุมกองทัพออกจากเมืองหลวงไปแล้ว นางเล่าใช้จึงตอบว่า ยังไม่กลับ ว่าแต่บอกให้คนใช้รีบไปตามทีนู้ซู้ นางบุ้นเจ็กฮุ้นทราบเรื่องมีความร้อนใจ เข้าไปคำนับลาบิดามารดาแล้วรีบแต่งตัวออกไปนั่งเกี้ยวไปที่เล่าซู้ทันที เมื่อเข้าไปคำนับลาแล้วแล้ว ถามว่า เรื่องเปนอย่างไรกันเล่าเอี๋ยจึงจะต้องออกไปทัพ นางเล่าใช้จึงเล่าความให้ฟัง นางบุ้นเจ็กฮุ้นว่า ไม่พอที่เลยเล่าเอี๋ยเปนชุนนาง ฝ่ายบู๊จะไปทำอะไรแก่เขาได้ จิวเห่าก็ชี้แจงให้ฟังจนเปนที่เข้าใจ นางบุ้นเจ็กฮุ้นจึงกลายวิตก แล้วจิวเห่าจึงพูดต่อไปว่า การที่เราให้คนไปตามเจ้ามานี้ก็โดยประสงค์จะฝากฝังแนะนำบ้าง เพราะการที่เราจะต้องจากไปครั้งนี้ ยังกำหนดเวลาไม่ได้ว่า จะช้าเร็วเพียงไร จึงมีความวิตกเปนห่วงถึงครอบครัวนัก เจ้าพี่น้องอยู่ปกครอง ต้องด่านคิดปรองดองกันให้ดี อย่าได้ถือเราถือเขา ถ้าครอบครัวบ้านเรือนมีความสุขแล้ว ถึงตัวเราจะจากไปอยู่ไกลก็หัวใจก็เปนสุข วาแล้วให้โอวาทสั่งสอนอีกเปนอันมาก นางทั้งสองคำนับรับคำแล้วว่า ข้าพเจ้าพี่น้องมีความปรองดันอย่างไรเจ้าเอี๋ยก็รู้อยู่ ถึงการหางบ้านและความเปนอยู่ในครอบครัวนั้นขออย่าได้กังวลเลย เล่าเอี๋ยจงตั้งหน้าไปรับราชการ ฉลองพระเดชพระคุณเจ้านายจงเต็มสติกำลังเถิด จิวเห่าได้ฟังมีความยินดี พูดว่า ถ้าเจ้าพี่น้องปฏิบัติได้อย่างว่า เราก็มีความสุขสิ้นกังวล ตั้งหน้าแต่จะปฏิบัติราชการฉลองพระเดชพระคุณของเจ้านายแต่งหาคุณความดีให้ปรากฏแก่บ้านเมืองแต่ฝ่ายเตียว พูดกันแล้วพอดีคนใช้ยกอาหารออกมาจัดตั้ง สามคนผัดเนี้ยขอนกันเข้านั่งร่วมโต๊ะเสพสุราอาหารด้วยกัน

ฝ่ายจ้าหน้าที่ด่านหนึ่งเบี้ยโบ่ว ได้รับคำสั่งของพระเจ้าแผ่นดินให้จัดทหารและสะเบียงเครื่องอาวุธมาพร้อมแล้ว ก็ถึงมีกะเกณฑ์แต่เพลานั้นรุ่งขึ้นจึงออกไปช่วยเหลือจัดทำ ในวันที่สามก็จัดทหารเข้าประจำหมวดกอง ม้าพาเครื่องศาสตราอาวุธพร้อมสรรพ รุ่งขึ้นวันที่สี่จิวอ๊อตงจึงชวนน้องชายออกไปตรวจ รับมอบหมายบังคับทหารและสะเบียง ม้าพาเครื่องศาสตราอาวุธทั้งปวง แล้วเขาเข้ากราบทูลให้ทรงทราบ พระเจ้าซ้องเอ็งจงยกเกี้ยวพระกร รับสั่งสนทนาท้วยคนทั้งสองตามสมควรแล้วเสด็จขึ้น

ฝ่ายจิวเห่ากับจิวอ๊อตงสองคนพี่น้อง ครั้นถึงวันกำหนด เมื่อได้คำนับลาพี่น้องและพวกวงศ์ญาติสิ้นเสร็จ ก็เข้าไปแผ้ถวายคำนับทูลลาพระเจ้าแผ่นดิน พระเจ้าซ้องเอ็งจงรินสุราประทานให้ดื่มเปนเกียรติยศคนละสามจอก ประทานศีลพรให้โอวาทคำสั่งสอนเปนอันมาก สองคนพี่น้องถวายคำนับแสดงความขอบพระคุณแล้ว โปรดให้จัดกระบวนเกียรติยศเสด็จออกไปยังท้องสนามเลขส่งกองทัพพร้อมด้วยประดาชุนนางใหญ่น้อยตามประเพณี จิวอ๊อตงแม่ทัพกับจิวเห่าที่ปรึกษาโดยเสด็จในกระบวน พอถึงสนามและใกล้จะถึงกำหนดฤกษ์ ก็ถวายคำนับทูลลาออกจากประจำเข้าประจำหน้าที่ จัดทำพิธีเสนงไชย ประจำทัพ พอเสร็จก็พอถึงเพลาฤกษ์ดี จึงให้จุดพลุสัญญาสามนัดโบกธงใหญ่ประจำทัพให้เคลื่อนกระบวนออกเดิรทางออกจากเมืองหลวงตัดตรงไปยังด่านท่งกวน ที่เตียวพระเจ้าซ้องเอ็งจึงส่งเต้โปรดให้ชุนนางผู้ใหญ่ผู้น้อยตามออกไปส่งกองทัพที่จับยกเสียงดังครึก จิวอ๊อตงเสร็จกระบวนทัพไปถึงรับเสยงสุราของพวกชุนนางผู้ใหญ่ผู้น้อยจะรับประทัศรับพรกล่าวคำแสดงความขอบคุณคนเหล่านั้นตามเบ้ยอย่างที่เคยปฏิบัติมาแล้วแล้ว ก็กลับออกไปรีบม้าสั่งให้เคลื่อนกระบวนทัพออกเดิรทางต่อไป

ฝ่ายเตียเซียนายด่านท่งกวน แต่ตั้งสงบอยู่ในด่านมิได้ออกไปสู้รบเลยเปนเวลากว่าเดือน ส่วนอุยเจียงกับพวกก็มิได้จะความพยายาม ออกมาร้องด่าท้าทายชวนรบทุกวัน บางวันก็คุมทหารเปนกระบวนใหญ่ออกมาโจมตีจะเอาเองด่าน แต่เตียเซียกับพวกพยายามป้องกันไว้ หาตีหักเข้าไปได้ไม่ ครั้นหนึ่งเห็นพวกทหารชาวด่านป้องกันรักษาด่านแข็งแรง พยายามจะตีหักเอาด่านเปนหลายครั้งไม่สำเร็จ กลับเสียทะแกล้วทหารไปเปนหลายร้อย ก็มีความวิตกปรึกษากับพวกแม่ทัพนายกองจะคุมเปนกระบวนทัพใหญ่เข้าล้อมด่านให้พร้อมกันทั้งสี่ด้าน แล้วจะกมกำลังแต่อุยเจียงคิดด่านไว้ว่า จะอาษาออกไปร้องด่าท้าทายให้นายด่านออกมาสู้รบจงได้ ครั้นหนึ่งไม่พอใจ แต่ก็ไม่อาจขัดจำต้องอนุญาตให้ วันรุ่งขึ้นอุยเจียงจัดทหารห้าพันออกไปร้องด่าท้าทายชวนรบ บังเอิญ

(ยังมีต่อ)

หจก. ลิตโทมน์ศรีกรุง ~ โรงพิมพ์ศรีกรุง ลู่นิมน์

เจ้าของกิจ วลุวัด เจ้าของ และ ผู้จัดการ นายเจริญ วิศิษฐ์ศรี ขรรเทอธิการ

อักการาชเจ้าอนาคตของ จังหวัดพระนคร

ขอประกาศ

ให้ท่านทั้งหลายทราบทั่วกัน

แผนกจำหน่าย นาฬิกา และแว่นตา ของ ห้าง หว่าจัน จะรุ ขายให้หมดสิ้น แต่จะขยายกิจการ แผนกถ่ายรูป ของ ห้างนี้ และ คิดราคาให้ย่อมเยาว์ นาฬิกาและแว่นตา ซึ่งสั่งเข้ามาจากต่างประเทศ เหลืออยู่มากหลาย เช่น นาฬิกาเรือนเงิน, ทอง และ แว่นตา ชะนิดต่างๆ เปนต้น นอกจากนี้ มีสินค้าอื่นๆ กับ ตู้ กระจก ตู้เหล็กขนาดใหญ่ จะขายโดยราคาถูกๆ และจะไม่ย่อท้อต่อการขาดทุนเลย ลดราคาอย่างต่ำที่สุด ที่จะลดได้

ห้าง หว่าจัน ตรอก กวนอิมเต็งตรงข้าม ถนนเยาวราช

ยาว่านกวาวเครอ

และ ยา แดง

ตรา นกแก้ว

ทำที่ บ้าน ๑๙ ถนน กรุงเกษม

มีขายทั่วไป

ง บี. แอล. ซี. เปนผู้ รับจำหน่าย

สายนาฬิกาข้อมือ

"โครเมี่ยม"

ที่ขาดคราวไปนั้น เดี๋ยวนี้มีตกเข้ามาใหม่อีกแล้ว ราคาย่อมเยาว์

ช่าง ก.ม.ไซเคล

มุม ถนน อุนากรรณ์ พระ นคร

ไทรศัพท์ ๑๑๙๙

โอ ดอล

เปนยาสีฟันที่ประกอบสำหรับรักษาฟันและปากดีที่สุด เพื่อความนิยมและสดวกแก่ผู้ใช้ จึงจัดทำขึ้นเปนสามชนิด

๑ ชนิดน้ำ (ใส่ขวด)

๒ ชนิดครีม (ใส่กล่องสีฟ้า)

๓ ชนิดสบู่ (ใส่ซับอารมีเนียม)

เลือกซื้อ แต่ยาสีฟันโอดอล ที่ทำในประเทศ เยอรมันนี

ระวังยาปลอม

มีจำหน่ายทั่วไป

ยาอุไทยรัศมี

ตราคิเลน

แก้ร้อนในกระหายน้ำ บำรุงหัวใจ ให้สดชื่น หอมเย็นชื่นใจ ๑วด เดียว จะได้เนื้อ ยา มากกว่า ยา อุไทยธรรม๑ขวด น้ำ๑แก้วใช้ยาเพียง ๖—๘หยด ก็พอ

โอสถสถาน เต๊กเฮ็งหยู

สี่แยกสพานเหล็ก ถนนเจริญกรุง จังหวัดพระนคร

พระประสาทเวชการ

แพทย์ ชั้น ๑

รับ ทำ การ ตรวจ และ รักษา โรค

ที่ สาขา

บริษัทเยาวราช จำกัด

ตำบลสี่กักเสาชิงช้า

แต่ เวลา ๙.๓๐น. ถึง๑๒น. และแต่ ๑๔น.ถึง๑๖น.

ทุก วัน เว้น วัน อา ทิตย์

สำหรับ คนอนาถา ไม่คิด ค่า ตรวจ

ชาวนาได้ สูด กลิ่น

(ต่อจากหน้า ๑)

ก่อน นาย คริสเตียนเสนได้สถาปนาความเจริญให้แก่ห้างอัศต-เอเชียติก มา แล้ว อย่างไร หวังว่าผู้อ่านข่าวนี้คงทราบกันอยู่ดีแล้ว แต่สำหรับเราเชื่อว่าตั้งแต่นายคริสเตียนเสนเข้ารับราชการแล้วคงจะไม่มีความสัมพันธ์ยิ่งยวดกับห้างนี้อีกเลย

มีผู้กล่าวว่า ตั้งแต่เดือนเมษายนมาแล้ว ห้างอัศต-เอเชียติกได้กว้านซื้อเข้าเปลือกและเข้าสารสุมไว้มากมายจนไม่มีที่จะเก็บ และชาวนาจึงกระพือร่อนไปถึงหูพ่อค้าราย อื่นๆ ต่างก็กว้านซื้อเข้ากันไว้โดยวิธีเช่นเดียวกัน เมื่อการซื้อเข้าเป็นที่พอใจกันแล้ว ก็เปลี่ยนเป็นวิธีขอเงินต่างประเทศตั้งเราได้กล่าวมาแล้วเค้านั้นก่อน พอรัฐบาลประกาศเปลี่ยนกระแสเงินจับเป็นการสมคลาดราคาเข้าสารกันตั้งแต่วันที่ ๑๑ เดือนนี้เป็นอันดับมา และยังจะสืบกันอีกเรื่อยๆ ไม่แน่นอน ที่เราจะกล่าวต่อไปนี้เป็นราคาเพียงเมื่อ ๔—๕ วันมานี้คือ เข้าสารอย่างที่ ๑ ราคาเท่าหาบละ ๓.๑๐ บาท ราคาใหม่ ๔.๒๐ บาท อย่างที่ ๒ เก่า ๓.๕๐ บาท ใหม่ ๓.๗๐ บาท อย่างที่ ๓ เก่า ๓.๐๐ บาท ใหม่ ๓.๑๐ บาท ราคาทั้งนี้พอก็พ่อค้าเข้าได้ปลาเล็กเอาเองทั้งสิ้น ความจริงก็อยู่เข้าที่ซื้อตุนไว้โดยราคาถูกๆ แต่ก่อนนั้นเอง เมื่อเข้าสารใช้ปรากฏว่ามีการขึ้นราคาแล้วเช่นนี้ เราจึงสืบต่อไปว่าเข้าเปลือกราคาได้กระเดิบขึ้นไปบ้างหรือเปล่า คงได้ความว่าขึ้นไปเกือบละ ๓ บาท แต่เป็นราคาที่ไม่แน่นอนอาจจะไม่ถึงก็ได้ ทั้งนี้เพราะโรงสีเป็นฝ่ายซื้อจึงไม่ยอมขึ้นราคาให้ ส่วนเข้าสารโรงสีเป็นฝ่ายขายจึงขึ้นราคากันอย่างง่ายดาย การเป็นเช่นนี้ผลแห่งความมั่งคั่งจะตกอยู่แก่ใคร ชาวนาของเราก็คงตกอยู่ในสภาพเดิมนั่นเองนอกจากนี้เท่าที่ "นายเปา" และ "เอ็กซ์ซ" ได้เขียนไว้เมื่อวันก่อนนี้ก็คือความหวังดีแก่ชาวนาของเราผู้สืบข่าวของเราจึงได้สืบส่วนต่อไปอีกว่า บ้านเมืองทางฝ่ายปกครองได้มีเจตนาหวังดีแก่ชาวนาของเราอย่างไรบ้าง คงได้ความดังจะกล่าวต่อไปนี้

พอราชกิจจานุเบกษา ประกาศเปลี่ยนกระแสเงินในวันนั้น พระยาเพ็ชร์พิสัยสรสัตถิ์ ปลัดบัญชาการกองสมุหพระนครบาล ก็ได้สั่งเสียนายอำเภอทั่วไปให้แจ้งแก่ราษฎรให้ทราบว่า อย่ารีบขายเข้าเปลือกโดยราคาถูกๆ เพราะรัฐบาลของเราได้เปลี่ยนกระแสเงินแล้ว ต่อไปเข้าจะมีราคาดีขึ้น ทั้งนี้นับว่าน่าเห็นใจราชการว่าหวังดีทะโดยแท้ ชาวนาของเราเพียงไร แต่อนึ่งจาเอ่ยต่อจากนั้นได้ ๒ วัน พระพระยาเพ็ชร์พิสัยสรสัตถิ์ ก็ได้รับรายงานจากเหล่าอำเภอว่าได้ออกสำรวจตามยุ้งเข้าของชาวนาโดยทั่วถึงแล้วและได้ชี้แจง พฤติการณ์ให้ชาวนาทราบแล้ว แต่ปรากฏว่าเข้าเปลือกได้หมดยุ้งของชาวนาเสียแล้วโดยมากทีเดียว เพราะความจนบังคับคือ ๑๐ ต้นเงินกู้ ๒ ดอกเบี้ย เอ็งยาดนาถ้าไม่ขายก็จนด้วยเกล้า จึงต้องขายเข้าเปลือกไปจะมีเหลือยู่บ้างก็แต่ชาวนาที่พอมีอันจะกินเมล็ดเหนเข้าราคาถูกนักก็ไม่ยอมขายถักทั้งไว้ตั้งกระเลือกกระสันไปหาเลี้ยงปากเลี้ยงท้องทางอื่น นับว่าต่อไปจะลำโชคดี

อนึ่งจาเอ่ยชาวนาของเราต้องเคราะห์ร้ายเช่นนี้ เหตุที่มีคำกล่าวอ้างรัฐบาลของเราทำการช้าไปในนั้นดังจะกล่าวต่อไปคือเมื่อเดือนจันวาคม หรือมกราคม พ.ศ. ก่อน ซึ่งเป็นฤดูที่ชาวนากำลังจะเก็บเกี่ยวเข้าดี รัฐบาลไม่ยอมเปลี่ยนกระแสเงิน ชาวนาจนเสียจนได้เป็นน้ำเหลืองจะทนกักเข้าไว้ได้หรือ จำเป็นต้องขายไปดังกล่าวแล้ว พอรัฐบาลประกาศเปลี่ยนกระแสเงินโชคดีกลับไปตกแก่พ่อค้า คราวนี้ชาวนามีหวังว่าต่อไปราคาเข้าจะดีขึ้นก็ดีอกดีใจจะทำนากันยกใหญ่ คงจะรับหาซื้อเครื่องมือเช่นจอบเสียม คราด และจะไรต่อจะไรจิปาถะของเหล่านี้ก็จะพลันขึ้นราคาทันที ชาวนาจะต้องถูกโชคร้ายทั้งขึ้นทั้งต้องกว่าจะถึงเดือนตุลาคมพันธ์ พ.ศ. นี้ก็คงเหลือ

คดีดำที่ ๓๓ พ.ศ. ๒๔๗๕

ประกาศศาลจังหวัดนครปฐม

เรื่อง ขอตั้งผู้แทนโดยชอบธรรมของนายแกระ นายช่วย เด็กหญิงจาว เด็กชายจุก ผู้เยาว์

ด้วยนางนาก นายบ้อง ฮ่อดปากน้ำ อยู่บ้านปากน้ำ ตำบลปากน้ำ อำเภอนครชัยศรี จังหวัดนครปฐม ยื่นคำร้องต่อศาลนี้ว่า นายแกระ นายช่วย เด็กหญิงจาว เด็กชายจุก ฮ่อดปากน้ำ อายุ ๑๙—๑๗—๑๔—๑๑ ปี บุตรนายปาน นางจ้อย ฮ่อดปากน้ำ อยู่บ้านปากน้ำ ตำบลปากน้ำ อำเภอนครชัยศรี จังหวัดนครปฐม เป็นผู้ยังไม่บรรลุนิติภาวะ จะทำนิติกรรมใดๆ ให้สมบูรณ์โดยลำพังตนเองตามประมวลกฎหมายแพ่งและพาณิชย์มาตรา ๒๑ ไม่ได้ จึงขอให้ศาลตั้งนางนาก นายบ้อง ฮ่อดปากน้ำ ซึ่งเป็นพี่ชายและพี่ชายของนายแกระ นายช่วย เด็กหญิงจาว เด็กชายจุก ฮ่อดปากน้ำ เป็นผู้แทนโดยชอบธรรมของนายแกระ นายช่วย เด็กหญิงจาว เด็กชายจุก ฮ่อดปากน้ำต่อไป

ศาลนี้นัดไต่สวนคำร้องนี้กำหนดวันที่ ๒ มิถุนายน พ.ศ. ๒๔๗๕ เวลา ๑๐ นาฬิกา เพราะฉะนั้นผู้หนึ่งผู้ใดจะคัดแย้งคัดค้านคำร้องนี้ประการใด ให้ยื่นคำร้องคัดค้านและแสดงหลักฐานต่อศาลก่อนวันนัดไต่สวนคำร้องเรื่องนี้ ขอดูได้ที่ศาลจังหวัดนครปฐม

ประกาศมา ณ วันที่ ๕ พฤษภาคม พุทธศักราช ๒๔๗๕

หลวงอินทอาญา

๑๐ พฤษ. ๗๕ ๑๕๑. ผู้พิพากษา

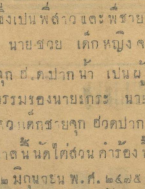

มีจำหน่าย

ตามห้างขายยาทั่วไป

คดีดำที่ ๖/๒๔๗๕

ประกาศศาลจังหวัดสมุทรสงคราม

เรื่องขอให้ตั้งผู้แทนโดยชอบธรรมของนายยั้ง นายหยัด ผู้เยาว์

ด้วยนายเมี้ยนอยู่บ้านตำบลนักธ์หอม อำเภอเมืองจังหวัดสมุทรสงคราม ยื่นคำร้องต่อศาลว่า นายยั้ง นายหยัด ซึ่งอยู่บ้านตำบลเดียวกับผู้ร้อง เป็นผู้ยังไม่บรรลุนิติภาวะจะทำนิติกรรมใดๆ ให้สมบูรณ์โดยลำพังตนตามประมวลกฎหมายแพ่งและพาณิชย์มาตรา ๒๑ ไม่ได้ จึงขอให้ศาลตั้งนายเมี้ยนผู้ร้อง ซึ่งเป็นพี่ของนายยั้ง นายหยัด เป็นผู้แทนโดยชอบธรรมของนายยั้ง นายหยัด ผู้เยาว์ต่อไป

ศาลนัดไต่สวนคำร้องนี้วันที่ ๒๕ พฤษภาคม พ.ศ. ๒๔๗๕ เวลา ๑๐ นาฬิกา เพราะฉะนั้นผู้หนึ่งผู้ใดจะโต้แย้งคัดค้านคำร้องนี้ประการใด ให้ยื่นคำร้องคัดค้านคำร้องนี้ประการใด ให้ยื่นคำร้องคัดค้านต่อศาลก่อนวันนัดไต่สวน คำร้องเรื่องนี้ขอดูได้ที่ศาลจังหวัดสมุทรสงคราม

ประกาศมา ณ วันที่ ๒๑ เมษายน พุทธศักราช ๒๔๗๕

พระจรรยาวินิจฉัย

ผู้พิพากษา

๒๗ เมษ. ๗๕ ๑๓

โรงเรียนอำนวยศิลป

ถนนอัษฎางค์ปากคลองตลาด พระนคร

แผนกกลางวัน

สอนตามหลักสูตร ร.ร. ส่วนกุหลาบ

ม.๑—ม.๓ ค่าเล่าเรียนเดือนละ ๑ บาท

ม.๔—ม.๖ ,, ,, ,, ๓ ,,

ม.๗ ,, ,, ,, ๖ ,,

และเปิดสอน ม.๗ ในศกหน้า

แผนกกลางคืน

สอนภาษาอังกฤษตั้งแต่ยังไม่รู้เลย จนใช้การได้ นักเรียนที่สอบไล่ได้แผนกนี้ จะได้รับประกาศนียบัตรของโรงเรียนพิตแมนในประเทศอังกฤษเป็นพิเศษ

นอกจากนี้ยังรับสอนวิชาคำนวณ วิทยาศาสตร์ และฝรั่งเศสเป็นพิเศษ ๑๙ เมษ. ๗๕ ๑๓.

เกือบชนเข้าแล้ว!

จวนไปทีเดียว! เหม่อจนไม่ได้ยินเสียงแตร หูฟังเสียงจ๊อกแจ๊กตามถนน แสงสว่างของไฟฟ้าประดับน่าดึกดำ เสียงแตรประสานตามถนน จนไม่ได้ศัพท์ทั้งผู้เดินแล้ว และผู้ขับขี่เปนที่น่าปรีวิตกด้วยกันทั้งสองฝ่าย

นักวิทยาเคยกล่าวมา "อันตรายในกรุงมากกว่าเมืองป่าดังร้อยพันเท่า คนศีษะล้าน คนคาบอด คนเป็นใช้ชาลในกรุงมากกว่าบ้านนอก อันตรายแปลกๆ อีกกว่าร้อยประการก็จะเกิดในกรุงได้มากกว่าบ้านนอก ประสาทของคนในกรุง แข็งแรงเปนส่วนน้อย เพราะว่าคนในกรุงมีการรับประทานไม่ว่าอะไรต่ออะไรไม่เลือกเวลา การพักผ่อนกายมีน้อย กรากกว่างานจนเกินไปวิตกและหมกมุ่นคิดปากในการเงิน ซึ่งล้วนแล้วแต่แสลงประสาทที่สุด "โอวัลตินน้ำปนเนื้อดุจคุ่สมผสมจาก ไข่ไก่, หัวกะทิ, น้ำนมโคสด เข้าเบาเลย์. ซึ่งล้วนแล้วแต่เปนเครื่องบำรุงกำลัง สมองประสาทและธาตุในกาย

ระวังของเทียมซึ่งระบาทร์สำหรับผู้คิดที่ฉลาดไม่ควรหลง!

โอวัลติน

เครื่องดื่มโอชาสศ

สยาม โฆษณา

Don't Say Whisky

Say

McCALLUM'S PERFECTION SCOTS WHISKY

อย่าเรียกวิสกี้ โปรดเรียก

แม็คคัลลัมส์

บริษัท อิสเตินเอเยนซีจำกัด

ตึกนายเลิศ

เบ่น เอเยนท์

ผลการสอบไล่

(ตกจากหน้า ๒)

โรงเรียนมัธยมวัดเทพศิรินทร์

เข้าสอบ ๗๐ คนได้ ๕๒ คน ตกภาษาไทย ๔ คน ตกคะแนน รวม ๑๔ คน

รายชื่อผู้ที่สอบไล่ได้

นายเรวัต ผลพันธิน นายประยูร สุวิเศรณ์ นายประดิษฐ์ พันธุภา นายถ่าพุ่น เทียนเงิน นายอ่ำพน สมิตานนท์ นายออม ไกรฤกษ์ นายเอ่ย จารุจินดา นายทำนุ เทียนเงิน นายจำนง ทวีสิน นายบุญวงศ์ มาตยกุล นายส่อาด วัชราภัย นายแสวง จารุณประภา นายประณม อิศรางกูร ณอยุธยา นายเสริญ วินิจนัยกุล นายสิงห์ไต สุวรรณสัมฤทธิ์ นายรุ่ยจิ้งเจริญ นายบุนนาค สมรรถไท นายสังวิศาลจิตร นายส่อาด ประดิษฐ์สุวรรณ นายทองสุก เกษาภรณ์ นายโกศล บุระมาณ นายถวิล ปัตตะโชติ นายอุดสาหะ ศาตะมัย นายสมจิตต สุนทรารชุน นายประสพ ศัตรูแสยง นายประยงค์ เจตะสานนท์ นายจิตติศิริ นายยะเลิศ วงศ์ทองเหลือ นายจินตะมัย อมาตยกุล ม.จ. ทองคำเปลว ทองใหญ่ นายอนันต์ พยัฆมันตร์ นายยอด เศรษฐีวัศร นายละม่อม เส่นะเวส นายเวช สิงหพล นายสำราญ ศรีกนก นายอำนวย สถาพรวจนา ม.ร.ว.เครือของ ศรีขจร นายประหยัดศรี นาคะนาท นายช่วง สุวรรณภักดี นายสิทธิจันทรพงษ์ นายแส่น ธรรมยศ ม.ร.ว.วารเทพ เทวกุล นายเบี้ยน ทวีศรี, นายนกา ปาจินณพยัฆ์, นายบุญล้อม เลิศเธง, นายทอง อินทร์ สุขทวี, นายบำรุง พิมลบรรยงค์, นายสวัสดิ์ บัวใหม่, นายประสิทธิ์ ชื่นบุญ, นายกุมุท จันทรเรือง, นายทิมไจ จักกะพาก, ม.ล. อุทัย นพวงศ์

โรงเรียนมัธยมวัดปทุมคงคา

เข้าสอบ ๒๒ คนได้ ๑๕ คน ตกภาษาไทย ๒ คน ตกคะแนน รวม ๒ คน

รายชื่อผู้ที่สอบไล่ได้

นายส่อาด ก็ศิริ, นายเอนก ศิวยานนท์, นายเปลง มีคำ, นายเทียม ณสงขลา, นายอั้น มหาจังศวัต, นายเรวัต ศาตะนันทน์, นายหนมต้ม แก้วดีปลาด, นายเจือน ยอดวิมล, นายฉลอง สุวรรณฉัฐโรติ, นายวิโรจน์ ทองประดิษฐ์, นายเอนก บุญมาน่ำ, นายจุ้ย ประเสริฐณิช, นายปริญ จันทนสมิต, นายชุ่นไฝ คีรีวัฒน์, นายพงษ์ ในดิโพธิ์

โรงเรียนเบญจมราชาลัย

เข้าสอบ ๕๗ คนได้ ๒๕ คน ตกภาษาไทย ๑ คน ตกคะแนน ๒๕ คน

รายชื่อผู้ที่สอบไล่ได้

ม.ร.ว. หญิงทวีศิริ ศรีธวัช, นางสาวคล้าย บุณยสิงห์, นางสาวเชิบ คุณวิศาล, นางสาวจรวย รักษาพงษ์, นางสาวถวิล รักษาพงษ์, นางสาวฉลวย ตันปาตะ, นางสาวสื่นวด หิรัญลิ, นางสาวบุญมา กิมพงศ์, นางสาวกิมเลี้ยง โภชาคม, นางสาวชด อินทะวัฒนะ, นางสาวประชุม อนฤกษ์, นางสาวลำใย สุทธิพงศ์, นางสาวสุดา, จันทะศิริ, นางสาวสุวิศ ภัทรนาวิก, นางสาวประยูร ลิมปิสัย, ม.ล. หญิงฉวีพงศ์ รองทรง, นางสาวระเบียบ ลิมอักษร, นางสาวฉลวย ใจเย็น, นางสาวชลอ ตันปาตะ, นางสาวสมอม พูลขนนุ, นางสาวสมบูรณ์ หยีผดุง, นางสาวเกษม บุญหลง, นางสาวสวัย สาริกบุตร, นางสาวพเยาว์ ศรีหงส์, นางสาวอุไร อัศวศิริกุล

โรงเรียนเซนต์เมรีส์มิสชัน

เข้าสอบ ๗ คนได้ ๗ คน ตกภาษาไทย – คน ตกคะแนน รวม ๒ คน

รายชื่อผู้ที่สอบไล่ได้

นางสาวเซซิล เมเบอร์ด, นางสาวจินดา ลิบุญเรือง, นางสาวเศวตจิงเจริญ, นางสาวผดา บุนนาค, นางสาวศรี แซ่ตัน, นางสาวพรรณี สุมนสุข, นางสาวเฉลิมวงศ์ เบี้ยมสุข

โรงเรียนราชินีบน

เข้าสอบ ๑๑ คนได้ ๑๐ คน ตกภาษาไทย – คน ตกคะแนน รวม ๑ คน

รายชื่อผู้ที่สอบไล่ได้

นางสาวหรรษา หงสกุล, นางสาวเชื้อจุทะศิริ, นางสาวลออ สิบสุข, ม.ร.ว. หญิงเปรมปรีดิ์มาน เกษมศิริ,

(ยังมีต่อ)

ขุนปราบสรรพโรค ถูกตัดสินจำคุก ๑ ปี

วานนี้ศาลอุทธรณ์ได้ตั้งคำตัดสินในคดีซึ่งขุนปราบสรรพโรคต้องหาเป็นจำเลยในความผิดฐานใช้ยาผิดอันเป็นเหตุให้คนไข้ถึงแก่ความตายนั้น มาให้ผู้พิพากษาศาลพระราชอาญา ๆ เรียกตัวจำเลยมาฟังคำพิพากษาซึ่งมีใจความว่า

ตามที่จำเลยกระทำไปนั้นเป็นการประมาทอันต้องด้วยความผิดทางอาญา ซึ่งศาลเห็นลงโทษรอการลงอาญานั้น ศาลอุทธรณ์เห็นว่ายังไม่สมควรแก่โทษจึงตัดสินให้จำคุกจำเลยไว้มีกำหนด ๑ ปี และปรับเป็นเงิน ๒,๐๐๐ บาท

ทั้งนี้ทราบว่า ขุนปราบสรรพโรคได้วิ่งเต้นหาผู้ประกัน แต่ในที่สุดศาลไม่ยอมให้ประกัน เพราะหลักทรัพย์ไม่พอแก่จำนวนซึ่งศาลเห็นควร และทั้งดูเหมือนคดีนี้จำเลยไม่มีช่องทางที่จะทูลเกล้า ฯ ถวายฎีกาได้ด้วย

ตั้ง ปลด ย้าย ธรรมการ จังหวัด

ทรงพระกรุณาโปรดเกล้า ฯ ให้ปลด ย้าย และตั้งธรรมการจังหวัดเพื่อให้เหมาะแก่หน้าที่ราชการ ตั้งแต่วันที่ ๑๕ เดือนนี้ คือ :-

๑ ให้ปลด ร.อ.ท. ขุนสรรพพุฒิพิสิฐ์ ธรรมการจังหวัดนครสวรรค์ ออกจากราชการตามมาตรา ๕๗ แห่งพระราชบัญญัติระเบียบข้าราชการพลเรือน

๒ ให้ย้าย ร.อ.ต. ขุนศึกษากรรมพิเศษธรรมการจังหวัดพบุรีไปเป็นธรรมการจังหวัดนครสวรรค์

๓ ตั้ง ร.อ.ต. ขุนวิชชากรรมพิเศษครูใหญ่โรงเรียนนางหวัดเพชรบุรีเป็นผู้รั้งตำแหน่งธรรมการจังหวัดพบุรี ตั้งแต่วันที่ ๑๕ เดือนนี้เป็นต้นไป

ธรรมการ เลื่อน ตำแหน่ง และเงินเดือน

กระทรวงธรรมการได้เลื่อนตำแหน่งและขึ้นอัตราเงินเดือนข้าราชการในสังกัดลงวันที่ ๑๕ เดือนนี้ คือ

ข้าราชการฝ่ายธุระการที่อยู่ในตำแหน่งซึ่งรับเงินเดือนต่ำกว่าอัตราแต่ได้รับราชการมาโดยเรียบร้อยเป็นอย่างดี กับพวกครูที่ได้เข้าอบรมผู้กำกับลูกเสือมาแล้วใน พ.ศ. ๒๔๗๔ ทั้ง ๒ พวกนี้ให้เลื่อนขึ้นรับตำแหน่งและอัตราเงินเดือนมีลำดับชั้นดังนี้

เลื่อนขึ้นเป็นครูชั้น ๒ ตรี ๗ นาย มีสัญญาบรรดาศักดิ์ชั้น ร.อ.ท. และเป็นขุนทั้งนั้น

เลื่อนขึ้นเป็นครูชั้น ๓ เอก ๗ นาย มีชั้น ร.อ.ท. ๔, ร.อ.ต. ๓

เลื่อนเป็นครูชั้น ๓ ตรี ๑๗ นาย, เลื่อนเป็นครูชั้น ๔ โท ๒ นาย, ชั้น ๔ ตรี ๑ นาย, ชั้น ๕ เอก ๑ นาย, ชั้น ๕ โท ๑ นาย

พระนาถบัญญา (เนติบัณฑิต)

รับจำลองงานทั่วพระราชอาณาจักร

สำนักทนายความ ตลาดรชบุรี

๑๗ พฤษ. ๗๕ ๑ ด.

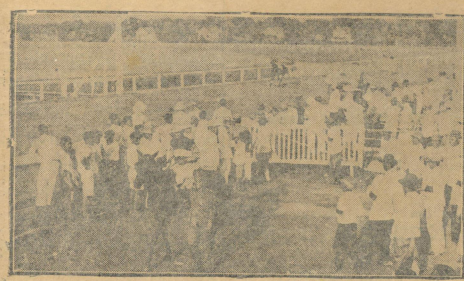

เจ้าของรูงไอลิชสาร์คซึ่งมาที่ ๑ เที่ยวชิงถ้วย เมื่อวันที่ ๗ เดือนนี้

กำมะหยี่ เช็ดจานเสียง

อย่างมีแม่เหล็กเก็บเข็มได้

ราคา ๑ บาท

(ควรมีไว้ใช้สำหรับผู้ที่เล่นแผ่นเสียง)

อัลบั้มเก็บแผ่น

บรรจุแผ่น

ขนาด ๒๕ เซ็นต์

ขนาด ๓๐ เซ็นต์

มีราคาแต่

๑.๕๐ ถึง ๔.๕๐ บาท

(หัวเมืองสั่งซื้อทางพัสดุเก็บเงินได้)

ห้าง บี. กริมแอนไก น่าจังบูรพา ฯ ถนนมหาไชย

ระวัง! ปลอม ไพ่ตราระฆัง

ของเล่าฮ่องเฮงจั่น จำหน่ายมาเก่าแก่ ซึ่งมีคุณสมบัติเพียงไร เหล่าท่านญาติมิตรคงทราบไม่จำต้องอวดอ้าง

บัดนี้ มีผู้คิดทุจริตโดยเอาไพ่ตราอื่น ๆ มาใส่ในห่อไพ่ตราระฆัง ทำให้ท่านเข้าใจผิด จึงขอเตือนให้ระวังมาก ๆ

จงสังเกต

ไพ่ตราระฆังทุกสำรับ ที่ตัวเอียวพระยา จะต้องมีชื่อเล่าฮ่องเฮงจั่น ต่อไปท่านจะได้เห็นกะดาษที่มัดห่อไพ่ทุกซอง จะมีตราระฆังและชื่อเล่าฮ่องเฮงจั่นด้วย

เล่าฮ่องเฮงจั่น เหนือตรอกกะทะ สำเพ็ง

อักษรนิตาคาร

ท่านทราบแล้วหรือว่า
ทำการต้องเไร อยู่ที่ไหน
เหตุไร ท่านจึงรีบติดต่อกับ

อักษรนิตาคาร

เรื่องรถกับโรค

มีถนนต้องมีรถ มีโรคต้องมีโอสถ โรคท้องผูกเพื้อ ปวดท้องเสียดแน่น เมื่อยขัดเจ็บหลัง เหน็บชา มึนตึงวิงเวียน หน้ามืด ใจสั่น ขี้กลัว หูอื้อหน้าผ้าดำอ่อนเพลีย เกิดจากโรคกระษัยโรคโลหิตน้อย ลมขึ้นเบื้องสูง เส้นประสาทพิการนั้นได้ใช้ยานารายกวนทิพ หายแล้วก็เกิดกำลังแข็งแรงร่างกายสมบูรณ์ สดชื่นไม่มีระดูโลหิตมาตามประเวณีเลยทีมีแล้วแห้งหายไปให้ผอมลง แสดเป็นระดูขาวหรือระดูโลหิตขัดพิการเน่าเหม็นให้อ่อนเพลีย ผอมลง แสดทีมีลูกช้าให้ปวดหน่วงเจ็บท้องน้อย แต่บุรุษสตรีที่น้ำปัสสาวะขัดขุ่นหนอง โลหิตให้ปวดแสบทรวาร เบาเหลืองยานางกวักทรัพย์แก้หายและแล้ว แต่สตรีผอมลงโดยโรคอยู่ไฟ ไม่ได้ต้องใช้สตรีสุขโอสถสำหรับเด็กทุกอายุรู้โรคซูบผอมต้องใช้เม็ดประจำท้องป้องกันลมช่างรวยกับตาลชะโมยหมอเนตร์ เบอร์ ๑, ๒, ๓, ที่ขายตามห้างร้านทุกมณฑลของร้านยาขายอยู่เป็นเป็นสุข หน้าตลาดบำเพ็ญบุญ

เข้าหอมตราช้างเผือก

ตามที่ท่านถามหาเข้าหอมเช่นอนนั้นได้มีภาเข้ามาแล้ว มีรสหอมหวานผ่าวปีหานึ่ง

มีจำหน่ายที่ปุถิตาคาร ซุ้นขุ่ยยงบางรัก และที่ร้าน ร.ร. พาณิชย์การวัดแก้วฟ้า ร.ร. พาณิชย์การ วัดสามพระยา

บริษัทไกแอนด์ชัน จำกัด
ผู้ทำออกจำหน่าย

คดีที่ ๕๐/๒๔๗๕

ประกาศศาลแพ่ง

สนามสถิตยุติธรรม

เรื่อง ขอให้ตั้งผู้จัดการทรัพย์มฤดก (มีพินัยกรรม)

ของ มหาเสวกตรี พระยาศรีสุริยพาห (ทองดี ศิมะโยธิน) ผู้มรณะ

ด้วยคุณหญิงอัมพา ศรีสุริยพาห อยู่บ้านเลขที่ ๕๗ ถนนนครไชย ศรีอำเภอบางซื่อ จังหวัดพระนคร ได้ยื่นคำร้องต่อศาลนี้ว่า ผู้ร้องเป็นภริยาของมหาเสวกตรี พระยาศรีสุริยพาห (ทองดี ศิมะโยธิน) ซึ่งอยู่บ้านเดียวกับผู้ร้อง และซึ่งได้ถึงความมรณะที่บ้านนี้เมื่อวันที่ ๒๐ เมษายน พ.ศ. ๒๔๗๕ ในเวลาที่มรณะนั้นพระยาศรีสุริยพาหมีทรัพย์สินต่างๆ ประมาณ ๑๒๐,๐๐๐ บาท และผู้มรณะได้ทำพินัยกรรมลงวันที่ ๘ กรกฎาคม พ.ศ. ๒๔๖๔ มีใจความว่ายกทรัพย์สินให้แก่ผู้ร้องคนเดียว จึงขอให้ศาลมีคำสั่งตั้งผู้ร้องเป็นผู้จัดการทรัพย์มฤดกรายนี้

ศาลนี้ได้นัดไต่สวนคำร้องนี้กำหนดวันที่ ๒๐ มิถุนายน พ.ศ. ๒๔๗๕ เวลา ๑๔ นาฬิกา เพราะฉะนั้นถ้าผู้หนึ่งผู้ใดจะโต้แย้งคัดค้านคำร้องนี้ประการใด ให้ยื่นคำร้องคัดค้านและแสดงหลักฐานต่อศาลก่อนวันนัดไต่สวน คำร้องเรื่องนี้ขอดูได้ที่จ่าศาล

ประกาศมาณวันที่ ๑๐ พฤษภาคม พุทธศักราช ๒๔๗๕

พระชัยประชา
ผู้พิพากษา

๑๒ พฤษ ๗๕ ๑๕๑.

แพทย์ยี่ปุ่น โอเคียวชิว

รักษาโรคเส้นประสาทพิการ วรรณโรคทั่วไป ผิวหนังทุกชนิด โรคที่เกี่ยวแก่ทางกระดูก เช่นให้ปวดเมื่อยตามร่างกายทั่วไป ตองรักษาดูทาง Chiropractic ท่านจะทราบเอง รักษาโรคต่างๆ ด้วยเยี่ยคะละเมิน เอ็กซเรย์ เครื่องไฟฟ้า ค่ารักษารับไปบ้าน คิดค่าตรวจ ๑๐ บาท ไปรักษาที่ห้าง คิดค่าตรวจครั้งเดียว ๑ บาท ต่อไปไม่ต้องเสีย เวลาทำการแต่ ๙ น.ถึง ๑๗ น.ถ. วันอาทิตย์ครึ่งวัน

โรงพยาบาลอักไกวี
ห้าแยกพลับพลาไชย โทรศัพท์ ๕๗

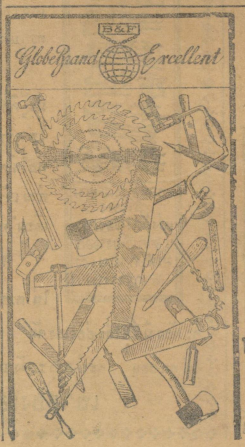

เครื่องมือ

เครื่องประกอบการแต่งบ้าน
ตลอดจนเครื่อง
ทองเหลือง และเหล็ก
มีขายทุกชนิดที่

ห้างวินซอร์แอนด์โก

ตรอกชาเตอร์แบงก์

อาหารที่มีประโยชน์

นมแพะสด เป็นนมที่มีประโยชน์ยิ่งกว่านมทั้งหลาย และเป็นอาหารที่ดีบำรุงร่างกายให้แข็งแรง ท่านดื่มสักแสปดาห์ก็เห็นคุณ ราคาขวดใหญ่ ๕๐ สต. (นม ๒๐ ออนซ์) ราคาขวดเล็ก ๒๕ สต. (นม ๑๐ ออนซ์)

สั่งที่ เอส. อาร์. ปัญญาบี
หลังวัดทอง บางกอกน้อย

โรงเรียนราษฎร์วิทยศภา๒

ตั้งอยู่เขตโรงเรียนราษฎร์วิทยศภา ถนนวัดศิริ พระนคร สอนม. ๗ — ๘ แผนกวิทยาศาสตร์ ฉะเพาะนักเรียนหญิง ค่าเล่าเรียนม. ๗ เดือนละ ๖ บาท ม. ๘ เดือนละ ๗ บาท เพิ่มค่าทดลองภาคละ ๒ บาท สงนามสมัครที่โรงเรียนราษฎร์วิทยศภา

คุณหญิงวัชรินเสวี
ครูใหญ่

วิศวกรรมและสถาปนิก

มีนายช่างประกาศนียบัตรต่างประเทศและจุฬาลงกรณ์มหาวิทยาลัย รับออกแบบก่อสร้างต่างๆ

รับทำการสำรวจที่ดิน
รับทำระดับ — ราง น้ำ และท่อ
รับพิมพ์แผนผัง

โปรดจดหมายถึงถึงที่ นาย ก.

โรงพิมพ์ศรีกรุง
๒๓ เมษ. ๗๕ ๑๕.

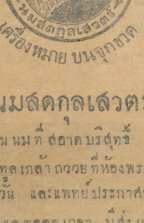

นมสดกุลเสวตร์

เป็นนมที่สอาดบริสุทธิ์ ซึ่งได้ส่งไปทุกเช้าถวายที่ห้องพระเครื่องต้นทุกวัน และแพทย์ประกาศนียบัตรคอยดูแลตลอดเวลา มีส่งเวลาเช้าและบ่าย ขวดใหญ่จุนม ๒๕ ออนซ์ ราคา ๑๕ บาท และขวดเล็กจุนม ๑๒ ออนซ์ ราคา ๗.๕๐ ต่อเดือน ต้องการโปรดจดหมายไปยัง

นายช้อน ทหาการนมวัวสด
กุลเสวตร์สวน อนันต์ธนบุรี
โทรศัพท์ ๑๒๓๗