๑๖ ก.ย. ๙๑
กรมศิลปากร

เพิ่มคนละ ๑ หมื่นให้แก่ผู้แทน

ตัดงบสรรพสามิตต์ ๑ ล้านมาเปนค่าเช่าบ้านให้สมาชิก

คนหนังสือพิมพ์ถูกทำร้ายจนถึงสลบคาที่

☆ ขอทานรับว่าตนเปนผู้แกะระเบิดเอง: เก็บได้ที่ถังขยะ ☆

สยามนิกร
THE SIAM NIKORN
ปีที่ ๑๑ ฉะบับวันพฤหัสบดีที่ ๑๖ กันยายน พ.ศ. ๒๔๙๑ ราคา 50 ส.ต.

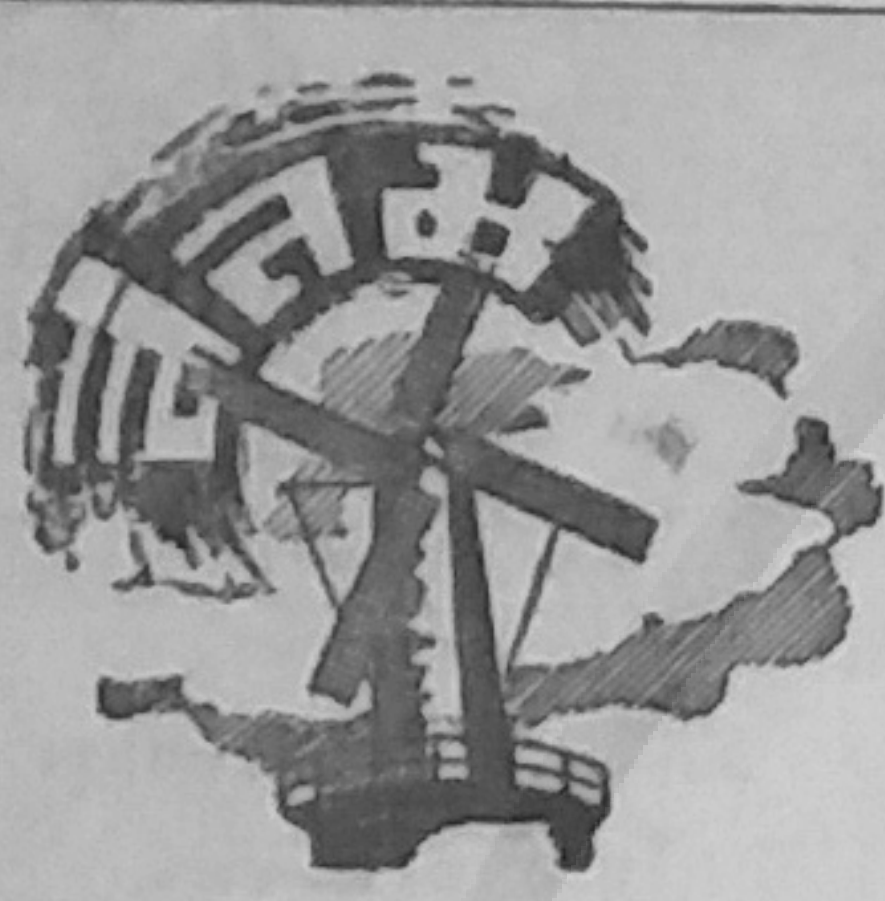

สูบบุหรี่มาก ผู้ใหญ่ว่าไม่ดี ทำให้ตับดำ ข้างคุณหมอ ซึ่งไม่จำต้องเปนผู้ใหญ่ให้คำอธิบายว่า นิโกตินทำลายประสาท เม็ดโลหิต และการย่อยอาหาร เสพย์สุรามากผู้ใหญ่ว่าตายไปจะต้องกินน้ำทองแดง ซึ่งไม่ค่อยมีใครกลัวในเรื่องความแรงของคักร ข้างคุณหมอผู้ไม่จำต้องเปนผู้ใหญ่เช่นเคย ให้คำแนะนำที่พวกเรากลัวกันนักว่า ร่ำพร่ำเพรื่อ และ มากไป ตับจะแข็งแล้ววันหนึ่งก็จะตาย เพราะมีตัวอย่างมามากแล้ว.

การสอนโทษของสุราแก่ผู้ที่กำลังรักในการร่ำดูดอก จะไม่ได้ผลเท่าไร ถึงจะมีคนตาย คนเจ็บ คนป่วย ทนทุกข์ทรมาน เปนพยานและตัวอย่าง อยู่เปนอันมากแล้วก็ตามที หนทางที่ดี ซึ่งทุกฝ่ายเห็นสอดคล้องต้องกันจึงอยู่ที่ควรจะสอน ตั้งเต่ผู้ชายเรายังไม่รู้รสว่าเหล้าคืออะไร ซึ่งหมายถึงวัยนักเรียน

แต่สอนอย่างไรจึงจะพิมพ์ใจผู้ชายเราให้หวาดกลัวไม่กล้าแตะต้องสุราหรือเมรัยไปตลอดชีวิตได้ เพราะเห็นวิธีสอน ของคุณครูสตรีผู้หนึ่ง เมื่อเร็วๆ นี้แล้วดูไม่น่าเกิดศรัทธาเสียเลยในการเลิกสุรา

เบื้องต้นเธอเอาแก้วมา ๒ ใบ ๆ หนึ่งใส่น้ำธรรมดา อีกใบหนึ่งใส่สุรา (ซึ่งต่อมาเททิ้ง ลงกะโถนอย่างน่าเสียดายเหลือเกิน) แล้วเอาคีมคีบตัวติดตัวหนึ่งใส่ลงในถ้วยแก้วใบแรก อีกตัวหนึ่ง

(มีต่อหน้า ๖)

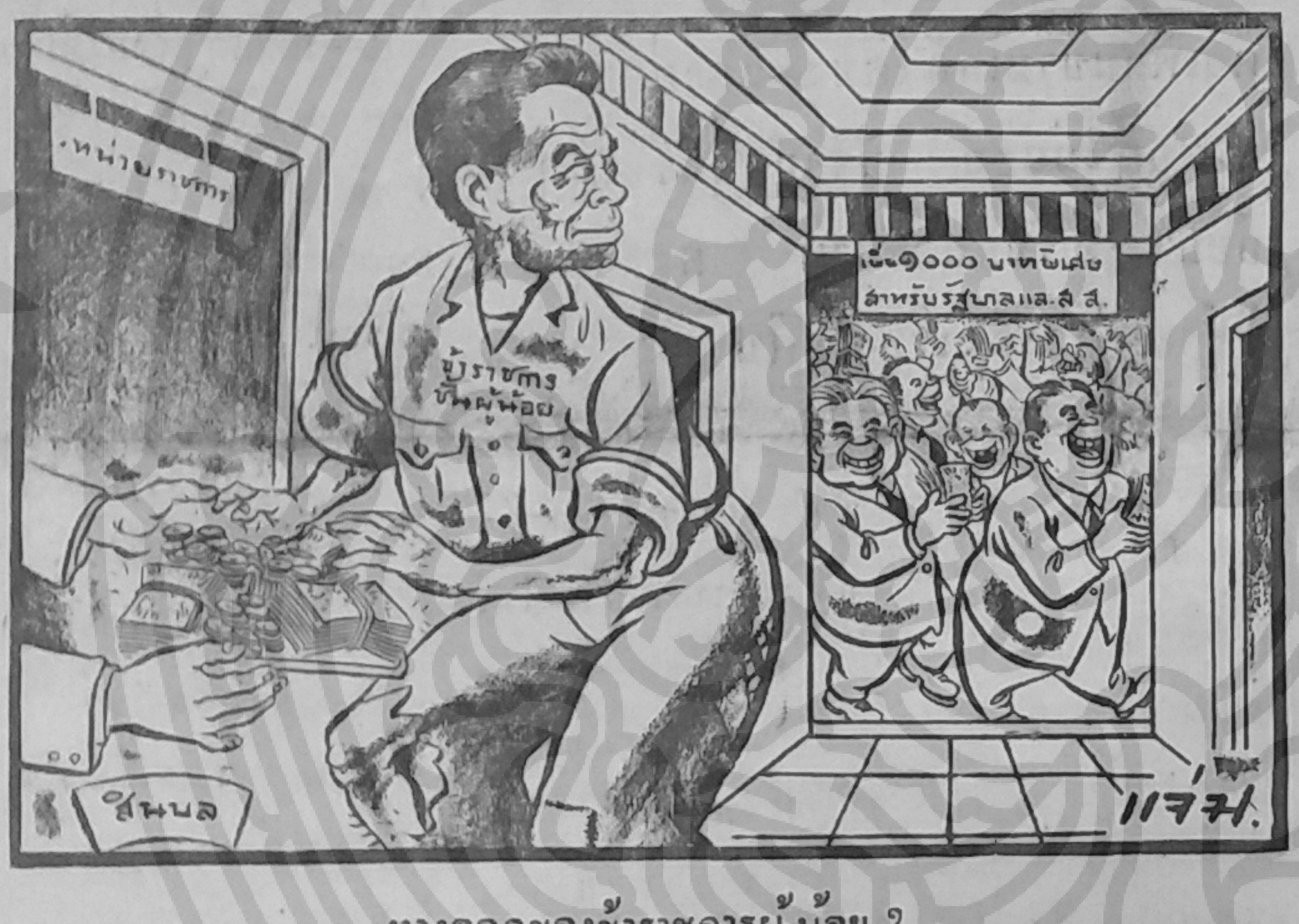
หน่วยราชการ
เบี้ย๑๐๐๐ บาทพิเศษ สำหรับรัฐบาลและส.ส.
ข้าราชการชั้นผู้น้อย
สินบล
แจ่ม.

ทางออกของข้าราชการผู้น้อย ?

ทูตพาณิชย์ไทยกลับมาครวญ ไปถึงญี่ปุ่นปรากฏว่า "ตลาดกำลังวาย"

ส่วนหนึ่งของคณะทูตพานิชย์ ซึ่งเดินทางจากญี่ปุ่นกลับมาถึงประเทศไทย อันมีนายจุลินทร์ ล่ำซำและนายเล็ก โกเมศ นายโอสถ โกสิน และนายอารีย์นั้น นักข่าวของเราได้พบกับนายเล็ก โกเมศ ได้แจ้งแก่คนข่าวของเราถึงผลส่วนใหญ่ที่คณะผู้แทนชุดนี้ได้ปฏิบัติไปว่าเปนการผลดีอยู่บ้างที่เราได้เดินทางไปเจรจาอันมีช่องทางว่าต่อไปเราคงจะเปิดตลาดการค้าของเราขึ้นที่ญี่ปุ่น แต่สิ่งที่คณะผู้แทนช่วยอะไรไม่ได้เลยก็คือ การล่าช้าของการส่งผู้แทนไปครั้งนี้ ปรากฏว่าเราเปนประเทศที่ล้าหลังเขาในการไปเจรจา สิ่งที่เราจะได้ถ้าไม่เปนของเหลือเลือกก็ต้องรอกันอีกนานกว่าจะได้รับ และหลายสิ่งที่เราปรารถนาจะขาย เช่นยาง และแร่ ก็ได้รับคำตอบว่าเขาได้ตกลงทำสัญญาซื้อจากประเทศอื่นเสียแล้ว อย่างไรก็ตาม คณะผู้แทนชุดนี้ได้รับการต้อนรับเปนอันดีจากเจ้าหน้าที่ ของ กองบัญชาการ

อีกสิ่งหนึ่ง คือเรื่องอำนาจของคณะผู้แทนชุดนี้ แม้จะได้เจรจากันเสร็จสิ้นแล้วก็ตามยังไม่ปรากฏว่าเราทำความตกลงอะไรได้ เพราะคณะผู้แทนจะต้องนำผลการเจรจามาแจ้งแก่รัฐบาล เพื่อขอคำสั่งเสียก่อน รัฐบาลไม่ได้มอบอำนาจใดๆ ไปให้ การไปครั้งนี้ จึงเปนเพียงไปรับทราบข้อคิดเห็น ของฝ่ายกองบัญชาการเท่านั้น ผิดกับ

(มีต่อหน้า ๖)

สารวัตรตำรวจว่า ไม่ใช่การเมือง

กรณีระเบิด ที่โรงเรียนบ้วยเอ็งเมื่อเช้าวันที่ ๑๔ เดือนนี้ ยังผลให้เด็กนักเรียนได้รับบาดเจ็บหลายคน ตาย ๒ คนนั้น

เจ้าหน้าที่ตำรวจได้จับตัวนายเสงี่ยม จุทางาม ขอทานไปสอบสวน นายเสงี่ยมรับสารภาพว่า ตนได้ทำให้เกิดระเบิดขึ้นจริง โดยกล่าวว่า ตน เปน ผู้เก็บวัตถุเหล็กสีดำกลมโตประมาณเท่าผลน้อยหน่า ไม่ทราบว่าเปนลูกระเบิด จึงนำมานั่งแกะเล่นที่โคนต้นมะขาม ในบริเวณสนามโรงเรียน เมื่อดึงลวดออกก็ปรากฏ มีเสียงดังพู่ ตกใจผละหนี แล้วล้มตัวลง ต่อจากนั้นจึงเกิดมีเสียงระเบิดดังกัมปนาทขึ้น

ร.ต.อ. ประยูร ชาตรู–

(มีต่อหน้า ๖)

ระเบิดที่โรงเรียนบ้วยเอ็งก็เหมือนกับลูกระเบิดตกในยามสงคราม เมื่อลูกระเบิดตกที่ไหน ประชาชนก็ไปห้อมล้อมดูที่นั้น ดังเช่นภาพนี้ – – – – ผลของระเบิดซึ่งขอทานรับว่าเปนผู้แกะเล่น แต่เด็กนักเรียนบาดเจ็บเสียชีวิตไปตามกัน

รัฐบาลรับว่าส.ส. ได้ค่าเช่าบ้านค่ารับรอง ตรงกับความประสงค์ของรัฐบาล

นอกไปจากการเพิ่มเงินเดือนให้สมาชิกสภา ด้วยกันเอง อีกคน ละ ๑๐๐๐ บาท ซึ่งปรากฏอยู่ในร่างงบประมาณปีนี้ อันจะเข้าสู่สภาในระเบียบวาระที่ ๒–๓ ในวันที่ ๑๖ เดือนนี้แล้ว สมาชิกสภานายหนึ่งประสพผลสำเร็จอย่างงดงาม ในการแปรญัตติเพื่อเปนเงินสำหรับค่าเช่าบ้าน, เบี้ยเลี้ยง, ค่าพาหนะ และ ค่ารับรอง เปนเงินอีก ๑ ล้านบาท เงินจำนวนนี้สำหรับให้เปนค่าใช้จ่ายของสมาชิกสภาผู้แทนในกรุงเทพ ด้วยวัตถุประสงค์ ๔ประการดังกล่าว

นายเทียมไชยนันทน์เปนผู้แปรญัตติ โดยตัดงบประมาณ จำนวน ๑ ล้านบาท มาจากงบสรรพสามิตต์ จากการแปรญัตติอันนี้ ปรากฏว่า แม้รัฐบาลเองก็พอใจ เพราะในร่างงบประมาณได้บรรทึกไว้ว่า "ตรงกับความประสงค์ของรัฐบาล และได้

(มีต่อหน้า ๖)

ถึงไซ่ง่อน

ข่าวรอยเตอร์แจ้งว่า คณะทูตไทยได้ไปถึงไซ่ง่อนแล้วเมื่อวันที่๑๕ นี้ ด้วยวัตถุประสงค์จะหารือกับทางการอินโดจีน เพื่อหาทางปฏิบัติการร่วมกันในการ ปราบคอมมิวนิสต จีนใน อินโดจีนและประเทศไทย

ซกแล้วหลบหนีไปอย่างลอยนวล

การลอบกลุ้มรุมทำร้ายชาวหนังสือพิมพ์ ได้อุบัติขึ้นอีกเมื่อวันที่ ๑๔ เดือนนี้เวลา ๑๑.๐๐ น. ขณะที่ นายสง กรอุไร ผู้ช่วยบรรณาธิการ น.ส.พ. สารเสรี กำลังจะเดินเข้าโรงพิมพ์ ที่สพานดำ ปรากฏว่ามี ชายฉกรรจ์ ๓–๔ คน ๒ คนในกลุ่มนั้น แต่งกายด้วยกางเกงสีเขียว–ใบไม้ใส่เสื้อคอกลม ได้เข้ามาประจันหน้า กับ นายสง แล้วคนหนึ่งก็ถามถึงบรรณาธิการ นสพ.นี้แต่นายสงตอบว่าไม่อยู่ มีเรื่องอะไรพบผมก็ได้ เพราะผมเปนรองบรรณาธิการคนหนึ่ง หนึ่งใน ๓–๔ คนก็อธิบายว่า เมื่อวันจันทร์ที่แล้วมานี้ น.ส.พ. ของคุณลงภาพล้อการเมืองซึ่งเกี่ยวกับการหมิ่นประมาททหาร ของชาติอย่างรุนแรง ฉะนั้นผมจึงขอแก้ภาพล้อด้วยการกระทำ ของ ผม ว่า แล้วทั้ง๓–๔คนก็รุมกะทบและ

(มีต่อหน้า ๖)

สยามนิกร
THE SIAM NIKORN

ปีที่ ๑๑ ฉบับวันพฤหัสบดีที่ ๑๖ กันยายน พุทธศักราช ๒๔๙๑

อินเดียจะประสพกลียุค ?

ในบทความเรื่อง "อินเดียกับไฮเดอราบัด" (๓๐ กรกฎาคม) เราได้กล่าวถึงกรณีพิพาท ระหว่างอินเดียกับไฮเดอราบัดซึ่งทวีความตึงเครียดยิ่งขึ้นเปนลำดับ และในที่สุดเราได้สรุปความลงว่า "เราคงจะได้ดูกันว่า จะมีอภินิหารอันใดมาช่วยให้อำนาจของนิสัม แห่งไฮเดอราบัดรอดพ้นจากการทำลายไปตามกระแสร์การเมืองอันไหลเชี่ยวอยู่ในขณะนี้ได้" ภายหลังที่ได้พยายามดำเนินการด้วยประการต่าง ๆ ไม่เปนผลสำเร็จแล้ว นิสัมได้ร้องขอต่อ ประธานาธิบดีทรูแมน ให้ช่วย ไกล่เกลี่ย แต่โดยเหตุที่เปนคำร้องขอของ ไฮเดอราบัด แต่ฝ่ายเดียว จึงได้รับคำปฏิเสธจากประธานาธิบดีทรูแมน ในขณะเดียวกันบัณฑิตเนรูห์นายกรัฐมนตรีอินเดียได้แถลงว่า อินเดียจะส่งกองทหารเข้าไปตั้ง อยู่ที่ในเมืองซีคันเดอราบัด ซึ่งเคยเปนที่ตั้งกองทหารของอังกฤษในแคว้นนั้น หมายความว่าอินเดียได้ตกลง ที่จะใช้กำลัง ในการพิพาทครั้งนี้ เพราะเมื่อส่งทหารเข้าไปก็ย่อมจะได้รับการต่อสู้ ขัดขวางจากฝ่ายไฮเดอราบัด อัน เปน เหตุ ให้ต้องรบ กันเปน การใหญ่ สถานการณ์ในแคว้นไฮเดอราบัดจึงคับขันอย่างที่สุด อังกฤษ อเมริกาได้มีคำสั่ง ให้คนใน บังคับของตนอพยพออกไป โดยเร็ว.

ความอดทนต่อเหตุการณ์ ของรัฐบาลอินเดีย ได้ถึงที่สุดในเมื่อทหารราสซาการ์ของไฮเดอราบัดได้ก่อการรบกวนอยู่เนือง ๆ แต่การใช้กำลังทหารของฝ่ายอินเดียต่อไฮเดอราบัดนั้น บัณฑิตเนห์รูเองก็ทราบดีว่าไม่ใช่ง่ายแม้ว่ากำลังทหารของฝ่ายไฮเดอราบัด จะมีเพียง หยิบมือเดียวและทางที่จะได้รับความช่วยเหลือจากภายนอกก็ไม่มี ความลำบากของปัญหาเรื่องนี้อยู่ที่ว่า กรณีไฮเดอราบัดจะกลายเปนชนวน แห่งการประหัตประหารกันอย่างขนานใหญ่ใน ระหว่างฮินดูกับมุสลิมทั่วไปในมัธยมประเทศ ดูเหมือนจะเพราะความวิตกข้อนี้เองที่ทำให้อินเดีย ยับยั้งชั่งใจอยู่ ตลอดมาไม่กล้ากระทำการรุนแรงลงไปและนิสัม ก็ดูจะถือเอาความวิตกของอินเดียข้อนี้เปนประโยชน์ด้วย.

ความจริงถ้าพิจารณาถึงเหตุผลทุกประการ แล้วไม่มีทางใดที่จะเหมาะแก่ไฮเดอราบัด ยิ่งไป กว่า การยอมประนีประนอมกับอินเดียเสียโดยดี เพราะเหตุว่าแม้กระทั่งอาหารซึ่ง เลี้ยงพลเมืองไฮ เดอราบัด ก็ต้อง อาศัยแคว้น อื่นซึ่ง อยู่ ในความ ปกครอง ของ อินเดียอัน ตั้งอยู่โดยรอบ การประนีประนอม กับอินเดีย จะทำให้ บัลลังก์ของนิสัมซึ่งตั้งอยู่ท่ามกลาง พลเมืองอันล้วนแล้วไปด้วยฮินดูนั้นมี สภาพ มั่นคง ยิ่ง ขึ้น แต่เพราะ เหตุใด ไม่ ปรากฏ นิสัม จึงไม่ ยินยอม อาจจะเปนเพราะนิสัม อยู่ ในความ ห้อมล้อม ของ บริวาร ซึ่ง เปน มุสลิมทั้งสิ้นและอยู่ ใต้อิทธิพล ของ ทหารราสซาการ์ ซึ่งมีราสวีเปนหัวหน้านั่นก็เปนได้ ราสวีเปนมุสลิมที่มีความคิดรุนแรงมาก เขายืนยันว่าไฮเดอราบัดจะยอมอยู่ ใต้ความปกครองของอินเดียไม่ได้เปนอันขาด "ถ้าอินเดียโจมตีเรา ข้าพเจ้าก็จะทำให้เกิดความปั่นป่วนไปทั่วอินเดีย เราจะถูกทำลายแต่อินเดียก็ต้องพลอยพินาศไปด้วย" วิธีการของราสวีก็คือ ในขณะใดที่ กองทหารอินเดียบุกรุกเข้าไปในไฮเดอราบัด ในขณะนั้นทหารราสซาการ์ของเขาก็จะลงมือฆ่าชาวฮินดูในไฮเดอราบัดทันที แล้วชาวฮินดูในที่อื่นก็ย่อมจะกระทำการ ตอบแทน แก่ชาว มุสลิม

(มีต่อหน้า ๖)

โฉมหน้าใหม่ของลังกา

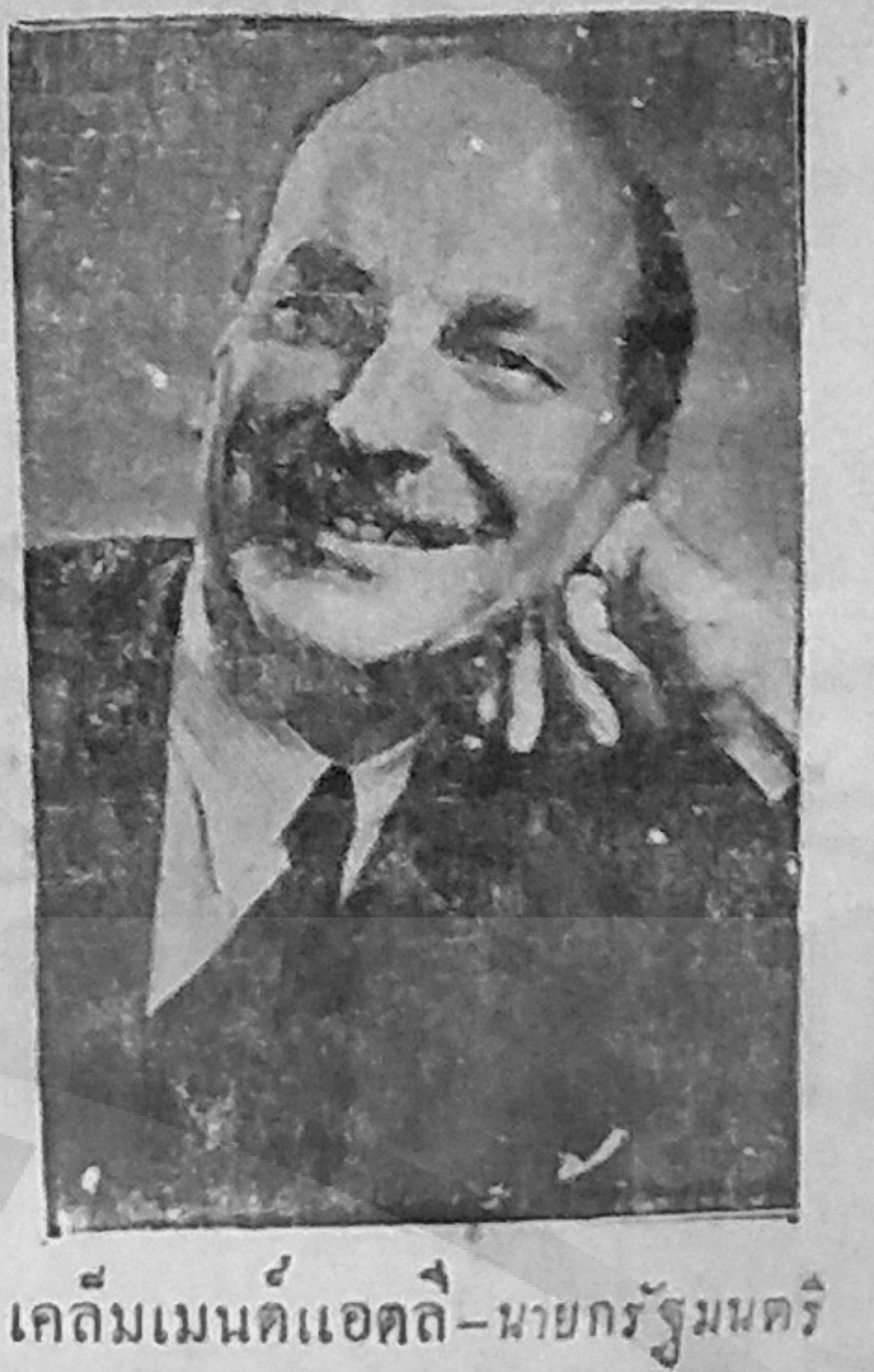

เคลีมเมนต์แอตลี–นายกรัฐมนตรีอังกฤษผู้ให้ชีวิตใหม่แก่ศรีลังกา

หลัง มหาสงคราม ครั้งที่สองนี้ กรุงลงกาของทศกรรฐ์ ซึ่ง ซบเซาไปนานได้ กลับมีชีวิตใหม่ ได้รับอิสสรภาพและนามใหม่ว่าศรีลังกา ในอดีต ศรีลังกาได้ เคย มีความ สำคัญต่อเพื่อนบ้านใกล้ เคียง–และต่ออังกฤษอยู่ไม่น้อย ปัจจุบันนี้พร้อม ๆ กับการได้ รับอิสสรภาพ ศรีลังกาก็ทำท่าว่าจะรุ่งเรืองต่อไป

มีคำกล่าวเก่าแก่ว่า ศรีลังกา – เกาะน้อยปลายคาบสมุทรนั้นเปนเหมือนเพ็ชรที่ประดับหน้าผากของ อินเดีย ความจริงน่าจะเรียกว่า จี้ – ห้อยคอมากกว่า เพราะศรีลังกาอยู่ใต้อินเดีย มีทิวเกาะเล็ก ๆ เชื่อมพื้นแผ่นดินใหญ่กับเกาะลังกา ให้ติดต่อกัน ทิวเกาะนี้เอง ในสมัยพระราม ก็คือถนนซึ่งไพร่พล ของพระราม จัดการ ถมข้ามมหาสาครอันกว้าง ใหญ่ ไปสู่ลังกาของทศกรรฐ์

ศรีลังกาเปนเกาะซึ่ง อุดม สม บูรณ์ไปด้วยทรัพยากร ธรรมชาติ ในประวัติศาสตร์อัน เก่าแก่ ของลัง กา ปรากฏว่าเกาะนี้ได้ดึงดูด ชาว ต่าง ชาติให้เดินทางมาเสาะ แสวงหาโชคลาภ พวกที่ดั้นด้นมา ถึงศรี ลังกามีชาวยุโรป อียิปต์ อาหรับ เปอร์เซียน อินเดีย จีน และอินโดนิเซีย.

ก่อนหน้า ที่จะ ได้ สร้างท่าเรือโคลัมโบนั้น ศูนย์กลาง ของ การ ค้าขาย อยู่ที่ทางอ่าวแห่งหนึ่ง ทางฝั่งทะเลตอนใต้ ชื่ออ่าวกัลเล กล่าวกันว่า พระเจ้าโสโลมอน ได้เคยส่ง เรือของ พระองค์มาในที่แห่งนี้เพื่อส่งของขวัญ ไป ให้ พระ นาง เชบา ทรัพยากรธรรมชาติ ซึ่งศรีลังกาส่งออกไปขาย นอกประเทศ มีมาก มาย หลาย อย่าง เช่น เพ็ชรพลอย, เครื่องเทศ, กฤษณา, แก่นอบเชย หีบขนเม่น, ไม้จันทน์, ทับทิม, มรกต, นิล, ทองคำ และงาช้าง เปนต้น.

พลเมืองส่วนใหญ่ ของ ศรี ลังกา ประ กอบ ด้วยชน สองหมู่คือ ชาติสิงหล และ ทมิฬ และ แม้กระทั่งทุกวันนี้ ไม่มีใครบอกได้ว่า ระหว่างชนสองหมู่นี้ เหล่าใดได้ มาตั้ง รกราก บน เกาะลังกา ก่อนใคร

ประวัติศาสตร์ของ ศรีลังกา เริ่ม ด้วยจดหมายเหตุของพระภิกษุมหานาม (ราวๆ พุทธศตวรรษที่๑๐) จดหมายเหตุนี้ พระภิกษุชาวลังกาได้จดต่อเนื่องกันเรื่อย มาจนถึงปีพ.ศ.๑๘๗๘ และในสมัยของพระเจ้ากีรติศรี พระองค์ได้รับ สั่งให้อาลักษณ์ บรรทึกเหตุการณ์ต่าง ๆ ไว้โดยละเอียด เพราะ เหตุนี้เองประวัติศาสตร์ของศรีลังกาจึงแน่นอน มา ตั้งแต่ พุทธศตวรรษที่๑๐

เชื่อกันว่ากษัตริย์องค์แรกของศรีลังกา คือพระเจ้าวิชัย ผู้เปนนัดดาของเจ้าหญิงแห่ง เบงกอล ผู้หนึ่ง เจ้าชาย ได้เสด็จ หนีมาลังกา สมสู่ กับนางสิงห์ มีผู้สืบสายมาได้นามว่าสิงหพ พระเจ้าวิชัย องค์นี้ ครองราชสมบัติมาระหว่าง พ.ศ. ๑ ถึง ๔๓ ครั้นถึงสมัยที่พระเจ้าอโศกมหาราชเปน ใหญ่ใน อินเดีย กล่าวกันว่า พระ องค์ ได้ ส่ง พระมหินท์ราชโอรสของพระองค์ออกไปสู่ ราชสำนักพระเจ้าเทวนัมปิยติศ พระเจ้าแผ่นดินลังกา ณ กรุงอนุราธปุระ นครหลวงแห่ง ลังกา และนับแต่นั้นมาพุทธศาสนาก็ได้เปนศาสนาทางการของศรีลังกา

เมื่อ พระ มหินทรไปเผยแพร่พระพุทธศาสนาที่ศรีลังกาครั้งนั้น พระองค์ ได้ทรงนำกิ่ง โพธิ์ จาก มหา โพธิ ที่พระพุทธ เจ้าประทับตรัส รู้มาด้วย ลังกาได้กระทำพิธีปลูกกันอย่างมโหฬาร โพธิ์ต้นนั้นยังอยู่มาจนกระทั่ง บัดนี้ และว่ากันว่าเปนต้นไม้ที่อายุยืนที่สุดในโลก.

ลังกาอยู่ดี เรื่อยมาจนถึง พ.ศ. ๒๐๔๗ ทรัพยากรธรรมชาติจึง ได้ทำความ ลำบากให้แก่ตน ชาวยุโรปกำลังกระหายอบเชย ชาวปอตุเกสเข้ามาศรีลังกาเปนพวกแรก และทันทีที่ชาวปอตุเกสย่างเท้าลง บนพื้น แผ่นดินลังกา สัมพันธภาพอันดีระหว่างชาติทมิฬ ซึ่งอยู่ ในทางตอนเหนือ และชาติสิงหลซึ่งอยู่ ทางตอนใต้ก็แตกสลายลง สงครามระหว่างสองชาตินี้ ทำต่อ เนื่อง กัน อยู่ หลายปี

พอเจ้าของบ้านอ่อนกำลัง ลง แล้ว ปอตุเกส ก็ถือโอกาสยึดครองชายฝั่งทะเลตะวันตกและในปี ๒๑๖๒ ได้รุกราน ไปทาง ตอนเหนืออีก ต่อมา พวกวิลันดาก็ไล่ปอตุเกสไปหมด ในปี ๒๑๙๙ แล้วเข้ายึดครองโคลัมโบ

ระหว่าง เวลา ที่ยึดครองอยู่ ๕๐ ปี พวกวิลันดาได้ตรากฎหมายขึ้น ประมวลกฎหมายโรมัน – วิลันดานี้ยังคงเปน รากฐาน กฎหมายของศรีลังกาอยู่ นอกจากนี้ได้ทิ้งชนหมู่หนึ่งซึ่งมีเชื้อปอตุเกส ผสมวิลันดา และชาวพื้นเมืองไว้ เรียกกันว่า Burghers มีประมาณสามหมื่นคน.

อังกฤษเข้ายึดครองลังกาตั้งแต่พ.ศ. ๒๒๓๘ ในขณะที่กำลังรบกับฝรั่งเศสอ้างว่า เพื่อกันฝรั่งเศสเข้ามาใช้อ่าวในลังกาเปนฐานทัพเรือ วิลันดา ยอมสละศรีลังกาให้ ในปีรุ่งขึ้น โดยสัญญาอาร์เมียงส์ ลังกาเปนของ อังกฤษ โดย นิตินัย แต่นั้นมา และเปนโดยพฤตินัยตั้งแต่สมัยพระเจ้าศรีวิกรมราชสิงห์ พ.ศ. ๒๓๕๘ การ ที่ สุนทรภู่ แต่งเรื่องพระอภัยมณี ให้ฝรั่งครองลังกา ก็ไม่น่าจะเรียกว่าเปนไปได้

ศักราชใหม่ของลังกา อุบัติขึ้น ภายหลัง สงครามโลก–ครั้งที่ ๒ นี้ อังกฤษยอมให้ลังกาเปนอิสสระในฐานะ รัฐอิสสระซึ่งอยู่ใน จักรภพอังกฤษ การประกาศอิสสระภาพได้ทำขึ้นใน วันที่ ๔ กุมภาพันธ์ ปีที่ แล้วมานี้.

★ ★

ห้างขายยาเอกแพทย์ โอสถ
ข่าวดี! ยากำจัดสิว ฝ้า ลอกจุดด่าง
ต้องใช้ Pim Plex เห็นผลทันใจ

อาหลั่ยรถยนตร์
รถเชฟ G.M. แท้ รถดั๊จ
รถดีโซโต รถฟาร์โก
รถอินเตอร์ รถฟอร์ด
ทั้งนั่ง และ บรรทุก มีมาก
ขายส่ง และขายปลีก ราคาถูก
เชิญแวะที่
บริษัทศิริรัตน์ จำกัด
๓๐๖–๓๐๗ เชิงเฉลิมกรุง
โทรศัพท์ ๒๒๔๒๕
โทรเลขย่อ "พิชัย"

ประกาศ
เรื่องสีย้อมผ้า "ทินเท็กซ์"
สีย้อมผ้า ทินเท็กซ์
Tintex
Fabric Dyes
料原色染 絲染庭
ด้วยบริษัทนี้ได้แต่งตั้งให้บริษัท อุตสาหกรรม สีไทย จำกัด เปนตัวแทนขายส่ง สีย้อมผ้า "ทินเท็กซ์" แทนบริษัทนี้ทั่วประเทศไทย แต่ผู้เดียว ตั้งแต่บัดนี้ เปนต้นไป จึงขอเชิญบรรดาร้านค้าที่จำหน่ายสีทินเท็กซ์ หรือผู้ต้องการซื้อสีทินเท็กซ์ทั่วไปโปรดติดต่อเช่นเคยได้ทุกเวลา ที่บริษัทอุตสาหกรรม สีไทย จำกัด ในถนนซอย ข้างโรงพยาบาลวิริยะเชิงสะพานยศเส ถนนบำรุงเมือง โทร22867
บริษัทล็อกซ์เล่ย์ไร้ซ์ จำกัด

ไม่ว่าน้ำหนักบรรทุก
หรือ ถนนหนทาง
จะเป็นเช่นไร
ท่านวางใจในรถ
ฟาร์โก้ได้
บริษัทดีทแฮล์ม จำกัด
ผู้แทนจำหน่าย

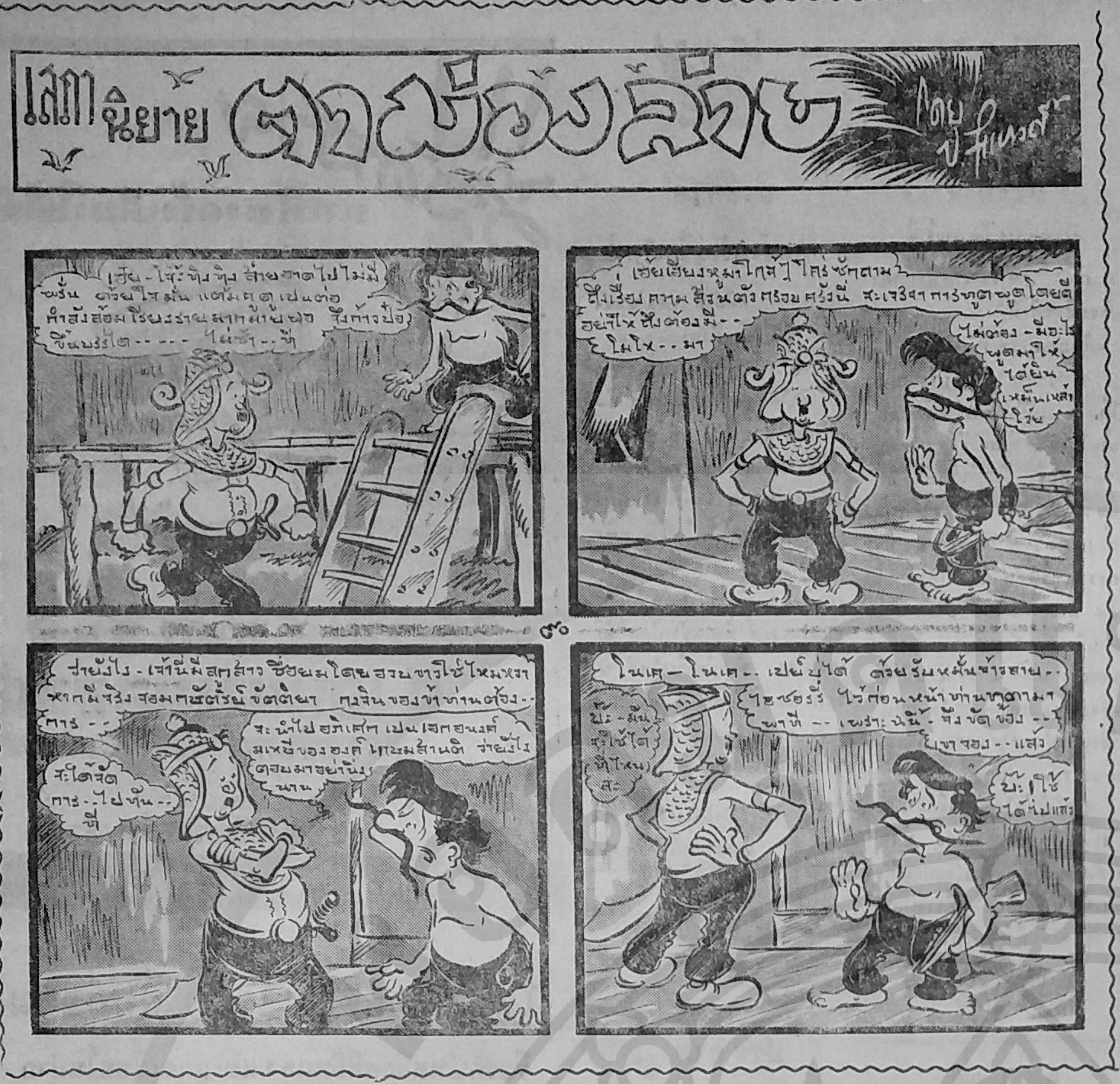

สุภาพบุรุษเสือไทย

ตอน..... ปองสังหาร

กรองแม่เสือสาวตกเปนเชลย อ้ายถมยา ได้เชลยโจรทั้งหมดร่วมคิด ตีฝ่าวงล้อม แล้วเผาค่ายโจรพินาศสิ้น

โดย "ขรัวบัว"

(ต่อจากฉะบับวานนี้)

★

เอวของมันมาได้ก็ออกวิ่งไปยังที่นัดหมายกับกรองไว้ เชลยโจรนอกนั้นทำเช่นเดียวกันกับนังโฉม วิ่งตามไปทางเดียวกัน

แต่ในขณะที่วิ่งตามกันไปเปนพรวนนั้น โจรทั้งสิ้นรู้ตัวว่าถูกหักหลัง ที่ไม่ได้แย่งอาวุธ ที่เมาก็หายเมายกปืนขึ้นไปยังร่างของเชลยของมันที่วิ่งหนีไป – – –

จึงเชลยสาวทั้งหมดมิได้เหลือกลับไปยังที่นัดหมายไว้ทั่วทุกคน มีอันเปนล้มตายไปเสียในขณะที่วิ่งหนีมา เหลือกลับที่นัดหมายไว้นั้นเพียงจำนวนสิบคน นังโฉมนั้นถูกปืนที่ต้นแขนซ้าย กระสุนฝังในไม่ร้องสักคำ นังกรองฉีกเสื้อนอกของตัวออกผูกเข้ากับคอนังโฉมคล้องแขนเจ็บไว้

"ตายไปห้า" โฉมร้องลั่น" เอากับมันพี่เอ๋ย"

"อย่ารวมกลุ่มกัน" กรองร้องบอก "แยกกันเปนแห่งๆ ตรงนี้มันมืด พวกมันมองไม่เห็นพวกเราหรอก แต่ว่าถ้ายิงปืนออกไปแล้ว ต้องกลิ้งตัวหลบไปทางหนึ่ง ม่ายแล้วอ้ายเสือจะจับแสงไฟจากปืนได้ว่าเราอยู่ที่ไหน ทุกครั้งที่ยิงกลิ้งตัวหลบไปทุกครั้ง ยิงประหยัดไว้หน่อย กระสุนเราไม่มีสำรอง"

จึงเชลยโจรทั้งหมดก็ทำตามนังกรองว่าทุกประการ

ทางฝ่ายอ้ายถมยานั้นเดือดดาลเปนที่ ยิ่งร้องสั่งสมุนทุกคนว่า

"ฆ่าอย่าให้เหลือแม้แต่คนเดียว อ้ายห่าตนมารวมกันอยู่ได้ แบ่งเปนสองพวกซี่วะ ไปดับไฟบ้าง เหลือไว้ยิงสู้กับมันทางนี้บ้าง ไม่เท่าไรหรอกกระสุนมันก็หมด"

นังกรองซึ่งกำลังคุมพวกต่อสู้กับอ้ายถมยาอยู่นั้น คิดอะไรขึ้นมาได้ก็ร้องถามนังโฉมว่า

"มึงรู้ไหมว่า ห้องเก็บกระสุนของพวกมันอยู่ที่ไหน ?"

นังโฉมชี้มือไปทางโรงเตี้ยๆโรงหนึ่งข้างหน้าแล้วว่า

"อยู่นั่น ใกล้กับพวกอ้ายโจรตรงนั้น โรงเตี้ยๆ"

นังกรองมองไปตามมือชี้ของโฉม เห็นว่าโรงเก็บกระสุนนั้นอยู่ใกล้ๆกับอ้ายโจรพอดี จึงตัดสินใจอย่างฉับพลัน ร้องบอกโฉมว่า

"มึงคุมพวกยิงสู้กับมันตรงนี้ ข้าจะไปที่โรงกระสุน ม่ายแล้วเราจะสู้มันไม่ได้ก็น่า ถ้าพวกมันวิ่งไปทางข้า คอยยิงสกัดไว้"

ส่งความแล้วไม่ยอมฟังเสียงทัดทาน กรองเจ้ากระชับปืนสองกระบอกไว้มั่นมือ แล้วออกวิ่งลัดเลาะไปตามความมืดตรงไปยังโรงกระสุนที่มองเห็น พอใกล้จะถึงประตูที่ห่างกันเพียงสองสามวา กรองเจ้าก็มองเห็นและจำได้ไม่ผิดว่า อ้ายถมยาวิ่งตรงมาข้างหน้า มันคงหมายมาเอากระสุนเหมือนกัน กรองจึงเล็งหมายร่างอ้ายถมยาแล้วลั่นไกออกไป เสียงดังแชะ ๆ จึงรู้ว่ากระสุนหมด มองไปที่อ้ายถมยา ที่มือมันมีปืนเหมือนกันและคงเต็มไปด้วยกระสุน กรองเจ้ากัดฟันกรอด อยู่ในระยะกระชั้นชิดเช่นนั้น กรองตัดสินใจอย่างรวดเร็ว – – –

ค่ายพินาศ

ม้าสี่ม้าอันมีเสือไทย เสือเพื่อน อ้ายเทียง อ้ายสอน ควบตะบึงอย่างเต็มฝีตีนผ่านลำปะดง ผ่านคันนา พอเข้าโค้งรับแควใหญ่ ก็มองเห็นค่ายโจรตระหง่านอยู่เบื้องหน้า ขณะนั้นทุกคนเห็นแสงไฟขึ้นจับท้องฟ้า เสือไทยร้องบอกว่า

"กูทายไม่ผิดว่า อีกรองต้องแผลงฤทธิ์ พวกมึงได้ยินไหมเสียงปืนลั่นเป ดับๆ แถวบนเชิงเทินนั่น อ้ายยามโจรคนหนึ่งยืนจังก้าอยู่ ขืนตาหน้าเข้าไปก็เปนเป้าที่หมายมัน"

"กูเอง" อ้ายสอนร้องลั่น แล้วไม่ยอมฟังเสียงทัดทาน กระตุ้นม้าเต็มแรง วิ่งเต็มเหยียดไปยังประตูใหญ่ที่รองเหน

"ฉิบหายแล้ว" เสือไทยร้องลั่น "เฮ้ย! ตามมันไป"

แล้วทั้งสามคนก็ควบม้าตามอ้ายสอนไปติดๆกัน

อ้ายสอนถึงประตูก่อน พอจวนจะถึงห่างกันเพียงสามวา เสียงปืนลั่นจากเชิงเทินสองนัด อ้ายสอนล่วงลงจากหลังม้า มองดูที่ไหล่แล้วกัดฟันกรอด เลือดโชกทีเดียว อ้ายสอนไม่ยอมช้าอยู่ ลุกขึ้นได้ก็วิ่งไปที่รั้วไม้ไผ่ ต่ายเดียะขึ้นไปทีละก้าวๆ ที่ตรงนั้นสูงมากจนแหงนคอตั้งบ่า สามคนที่ตามมาทันเหงนหน้าขึ้นมองเห็นอ้ายสอนตัวโตกว่าลิงนิดเดียว

อีก ๕–๖ วาก็จะถึงเชิงเทิน ยามโจรที่เหลือเพียงคนเดียวเหลือบเห็นร่างอ้ายสอนเข้าก็กราดเข้าไปชะโงกหน้า ยกปืนเล็งหมายร่างสอน เสือเพื่อนเห็นดังนั้นกระชากปืนออกจากเอวเร็วปานพริบตา ยิงกรอกขึ้นไปรวดเดียวหมดตับ อ้ายยามโจรหัวทิ่มมาเลย

(มีต่อหน้า ๔)

ใคร เปนต่อ!

● ผู้ช่วยผู้แทน

ผู้หญิง ไม่ควร สมัครผู้แทน แต่ควรเปนเพียง ผู้ช่วยผู้แทน

– ประชากร

"แล้วควรได้เงินเดือนสักเท่าไหร่ ?

● ตลาดนัด

"ในสายตาของ หัวหน้าพรรคประชาธิปัตย์ รัฐบาลจอมพลได้แก้ไขอะไรสำเร็จหรือไม่?"

"ไม่เห็นแก้อะไรได้นี่" นายควง "ตลาดนัดก็เหลวดี ในการช่วยให้หนุ่มสาวไปเที่ยวกัน สนุกๆ เท่านั้น นอกนั้นก็ไม่เห็นได้ความ"

–ประชาธิปไตย

แต่ใครๆ เขาว่าหาโอกาสให้หนุ่มสาวได้ไปเที่ยวกัน สนุกๆบ่อยๆ เข้านี่แหละ ได้ความดีนัก

หยัด บางกอก

ประกาศศาล
จังหวัดพระนครศรีอยุธยา

คดีดำที่ ๔๑๑/๒๔๙๑

วันที่ ๑๘ สิงหาคม ๒๔๙๑

ขอประกาศให้ทราบว่า ศาลได้นัดไต่สวน เรื่อง นาง สำเภา โพธินาคม ผู้ร้อง ขอให้สั่งแสดงว่า ที่ดินโฉนดที่ ๔๔๔๔ ตำบลบ้านเข้าเม่า อำเภออุไทย จังหวัดพระนครศรีอยุธยา เปนของผู้ร้อง โดยนายมั่น นางขาว ผู้เปนบุตรนางถล่อมได้เอาโฉนดซึ่งมีชื่อนายหมี นางถล่อม ไปขายให้แก่นางทองดี มารดาผู้ร้อง เปนเงิน ๕๐๐ บาท ต่อมามารดาผู้ร้อง วายชนม์ ผู้ร้องได้รับมฤดกเข้าครอบครองมาถึง ๑๐ ปี กำหนดวันที่ ๔ กัน–ยายน ๒๔๙๑ เวลา ๙.๐๐ นาฬิกา ผู้ใดจะคัดค้านให้ยื่นคำร้องต่อศาลก่อนกำหนดนั้น

เกษม พิพยจันทร์
ผู้พิพากษา

ประกาศ
ศาลจังหวัดราชบุรี

คดีดำที่ ๒๖๓/๒๔๙๑

วันที่ ๒๔ กันยายน ๒๔๙๑

ขอประกาศให้ทราบว่า ศาลได้นัดไต่สวนเรื่องพนักงานอัยการจังหวัดราชบุรี ร้องขอให้ศาลสั่งเพิกถอนการจดทะเบียนแสดงกรรมสิทธิ์ที่ดินที่ผิด ในโฉนดที่ ๑๐๘๔๕ และโฉนดที่ ๕๖๒๕ ตำบลคงคาและคลองตาคต อำเภอโพธาราม จังหวัดราชบุรี ซึ่งนายสุด วรภักดี ถือกรรมสิทธิ์ โดยได้รับมฤดกจากนางแมะ นางเจือง แจ้งเท็จให้เจ้าพนักงานหลงเชื่อ ให้สั่งถอนชื่อนายสุด ใส่ชื่อนางแต้ง หลวงทิพย์ ถือกรรมสิทธิ์ในโฉนดทั้งสองดังกล่าว ใน วันที่ ๑๔ ตุลาคม ๒๔๙๑ เวลา ๙.๐๐ นาฬิกา ผู้ใดจะคัดค้านคำร้องขอนประการใด ให้ยื่นคำร้องต่อศาลก่อนกำหนดนี้

บุญชัย ศิริฤทธิ
ผู้พิพากษา

ประกาศ
ศาลจังหวัดระยอง

คดีหมายเลขดำที่ ๕๓/๒๔๙๑

ขอประกาศให้ นายสมศักดิ์ สุทธิธนะกูล จำเลย ซึ่งตั้งบ้านเรือนอยู่บ้านท่าประดู่ ตำบลท่าประดู่ อำเภอเมืองระยอง จังหวัดระยอง ทราบแทนการส่งหมายว่า นางลดาวัลย์ สุทธิธนะกูล ได้เป็นโจทก์ฟ้องขอให้จำเลยหย่าขาดจากการเปนสามีภริยากับโจทก์ กับให้จำเลยส่งเงินค่าอุปการะเลี้ยงดูให้โจทก์ตั้งแต่เดือนมีนาคม ๒๔๙๐ ถึงวันยื่นฟ้องรวมเปนเงิน ๑๕๐๐ บาท และให้จำเลยให้ค่าเลี้ยงดูตั้งแต่วันยื่นฟ้องจนถึงวันที่ศาลพิพากษาให้หย่าขาดกันอีกเดือนละ ๒๕๐ บาท กับให้เสียค่าธรรมเนียมแทนโจทก์ด้วย ศาลได้กำหนดให้จำเลยยื่นคำให้การแก้คดีภายในวันที่ ๘ กันยายน ๒๔๙๑ และได้นัดสืบพะยานวันที่ ๒๐ กันยายน ๒๔๙๑ เวลา ๙.๐๐ น.

ประกาศมา ณ วันที่ ๑ สิงหาคม พ.ศ.๒๔๙๑

หลวงอรรถวุฒิวรวาจก์
ผู้พิพากษา

สุภาพบุรุษเสือไทย

(ต่อจากหน้า ๓)

★

อ้ายสอนยิ้มออกมาได้ เกร็งข้อที่เหลืออยู่ ค่ายเดียะขึ้นไปอกไม่นานก็ก้าวขึ้นไปยืนอยู่บนเชิงเทินได้ มองเห็นบั่นจั่นสำหรับหมุนดึงประตูขึ้น ก็กรากเข้าไป ฉวยได้ก็ดวงไม่คิดชีวิต ประตูใหญ่ค่อยๆ ยกขึ้นทีละนิดๆ

× × ×

กรอง เจ้าอยู่ในระยะกระชั้นชิดเช่นนั้น ตัดสินใจอย่างฉับพลัน พออ้ายถมยาวิ่งจวนจะถึงประตูห่างจากกรองเพียงสามวา กรองเจ้าก็ก้าวพรวดออกไป

"อ้ายถมยา"

อ้ายถมยาชงักฝีเท้าหยุดอยู่ พอเห็นว่าเปนใครได้ถนัดก็ร้องออกมาว่า

"อีกรอง"

กรองเจ้าร้องบอกไปว่า

"มึงกะกูประจันกันแล้ว ที่มือมึงมีกระสุนปืนครบ ที่มือกูก็มีปืนกระสุนเต็มเที่ยวมึง ถ้ามึงยิงกู กูก็ยิงมึง ถ้ากูตายมึงก็ต้องตาย กูน่ะตายเปนตายกัน แต่ทีนี้กูอยากรู้นักว่า มึงจะตายกะกูหรือยัง?"

อ้ายถมยาขณะนั้นถือปืนมั่นในมือ ฟังคำเจรจาของนังกรองอย่างชวนตายด้วยกันนั้น ก็กระอักกระอ่วนใจอยู่ มิกล้าจะลั่นปืนออกไป เพราะถ้ามันขืนยิงออกไป นังกรองมันก็คงยิงบ้าง อ้ายตายน่ะ มันก็กลัวตายด้วยกันทั่วทุกคน อ้ายถมยาจึงพูดอะไรไม่ถูก

กรองเจ้าเห็นอ้ายถมยาชงักอยู่แค่นั้น ก็กล่าวเชิงนักเลงออกไปอีกว่า

"เอาอย่างนี้ดีกว่า มึงก็หมายมาเอากระสุน กูก็หมายมาเอากระสุน ถ้ากรั่งออกมาแบ่งปันเปนไง แล้วยิงสู้กันให้ยับลงไปเลย"

อ้ายถมยายิ้มแหยๆจ้องดูหน้านังกรองตาไม่กระพริบ

ขณะนั้น ประตูค่อยๆ ยกขึ้นทีละน้อย อ้ายสอนออกแรงหมุนเต็มที่ก็พอดีมองเห็น เชลยสาวของพวกโจรหลายคนกำลังสู้อยู่กับพวกโจร ก็คิดได้ว่านังกรองคงอยู่ในกลุ่มนั้นด้วย จึงร้องตะโกนโหวกๆ ไปว่า

"อีน้องของกูเอ๋ย พวกข้ามาช่วยแล้ว สู้มันอย่าได้ยั้ง"

อ้ายถมยายืนอยู่หน้านังกรองได้ยินคนตะโกนโหวกๆเช่นนั้น ก็เหลียวไปดู เห็นประตูใหญ่กำลังถูกบั่นจั่นยกขึ้นทีละน้อย จึงเปนทีของนังกรองมัน มันโจนเข้าชิดตัวประเคนส้นปืนลงไป ทีดีดอกไม้อ้ายถมยาม่อยกระรอกลงไปเลย แล้วยืนหันรีหันขวางอยู่ครู่ใหญ่ มองขึ้นไปบนเชิงเทินไม่รู้ว่าใครหมุนบั่นจั่น มองไปมองมาพอดีได้ยินเสียงม้าร้อง จึงรู้ว่าโรงม้าอยู่ใกล้ๆ กับโรงกระสุน ก็วิ่งเข้าไปรวบบังเหียนม้าไว้ในมือได้หลายตัว ก็ออกวิ่งไปยังที่พวกตัวซุ่มอยู่ แล้วร้องบอกว่า

"พี่ข้าช่วยแล้ว ใครขี่ม้าเปนขึ้นม้าเร็ว ใครขี่ไม่เปนอาศัยนั่งคนขี่เปนไป เร็วเว้ย เวลาไม่คอยท่า"

นังโฉมวิ่งเข้ามาฉวยได้ม้าตัวหนึ่งก็ขึ้นไปนั่งอยู่บนหลัง จับบังเหียนไว้ด้วยมือข้างเดียว เชลยโจรนอกนั้นแยกย้ายกันขึ้นหลังม้า ตัวละสองคนบ้าง คนเดียวบ้าง ขึ้นม้าแล้วก็ยืนหันรีหันขวางอยู่ ไม่รู้จะดีออกไปทางใด ----

ประตูยกขึ้นไปได้แค่ม้าลอด ก็พอดีสมุนโจรผู้หนึ่งยกปืนขึ้นยิงไปยังอ้ายสอน ถูกเข้าตรงยอดอกข้างขวา อ้ายสอนกัดฟันกรอด มันรู้สึกว่าแรงมันหมดแต่เพียงนี้ ใจหวิวๆ เหมือนจะขาด ก็กัดฟันยันเท้าไว้ทางหนึ่ง แขนทั้งสองข้างจับเหล็กไว้มั่นแล้วฟุบตัวลงไปเพื่อกันไม่ให้บั่นจั่นตีกลับ

เสือไทย เสือเพื่อน อ้ายเทียง เห็นผิดสังเกต ก็รู้ว่าอ้ายสอนคงถูกปืน ก็ก้าวลงจากหลังม้า วิ่งเข้าไปตรงหน้าประตู หลบมุมเลือกยิงเอาเหล่าอ้ายโจรตามใจชอบ

เสือไทยนั้นวิ่งเข้าไปยืนจังก้าอยู่หน้าประตู ปืนในมือเลือกยิงเอาแต่เพียงให้ถูกมือที่ถือปืนของพวกโจร มิได้คิดล้างชีวิต มองไปยังกลุ่มเชลยโจรทั้งสิ้น จากแสงไฟที่จับท้องฟ้า เสือไทยจำได้ว่ากรองยืนม้าอยู่เบื้องหน้า ก็ร้องบอกไปว่า

"กรอง นำพวกมึงมาทางนี้ พี่จะคอยยิงสกัดไว้"

กรองได้ยินดังนั้น จำได้ว่าเปนเสียงเสือไทย ก็หันไปพยักหน้าเตือนพวกของตน แล้วกระตุ้นม้าออกวิ่งนำหน้าไปท่ามกลางเสียงกระสุนปืนอย่างหูดับตับไหม้

กรองลอดประตูออกไปได้อย่างปลอดภัย นังโฉมลอดออกไปได้เปนคนที่สอง แต่พอลอดประตูออกไปแล้วก็หมดแรง ล้มกลงตกจากหลังม้า เชลยโจรหาหนีออกมาครบทุกคนไม่ บ้างถูกปืนล้มลงก่อนจะถึงประตู----

จนกระทั่งเชลยโจรลอดประตูออกมาได้เปนคนสุดท้าย นังกรองนับจำนวนคนดูแล้วร้องครางออกมาว่า

"เหลือกลับออกมาอีกห้าคน"

เสือเพื่อนร้องบอกอ้ายเทียงว่า

"อ้ายเทียงมึงปีนขึ้นไปเอาอ้ายสอนลงมา เปนหรือตายเอามันไปด้วย"

อ้ายเทียงวิ่งเข้าไปคว้าไม้ไผ่ได้เดียะขึ้นไปทันที ไม่นานก็ก้าวขึ้นไปอยู่บนเชิงเทิน วิ่งเข้าไปที่ร่างอ้ายสอน เห็นฟุบอยู่ก็จับตัวเขย่า

"อ้ายสอน"

"หือ!" อ้ายสอนครางเสียงตอบ "กูถูกปืน ยังไม่ตาย แต่คงนอนหยอดน้ำข้าวต้มไปนาน"

(อ่านต่อพรุ่งนี้)

ประกาศ

ศาลจังหวัดลพบุรี

เรื่อง ขอให้ศาลสั่งแสดงกรรมสิทธิ์ที่ดิน

คดีหมายเลขดำ ที่ ๑๖๒/๒๔๙๑

ขอประกาศให้ทราบว่า นายโต๊ะ นางแป๊ะ ตั้งบ้านเรือนอยู่บ้านโก่งธนู ตำบลโก่งธนู อำเภอเมืองลพบุรี จังหวัดลพบุรี ได้ยื่นคำร้องต่อศาลนี้ ขอให้ศาลสั่งแสดงว่า ผู้ร้องเปนผู้ถือกรรมสิทธิ์ที่ดิน โฉนดเลขที่ ๖๖-๕๗ ตำบลดอนโพธิ์ อำเภอเมืองลพบุรี จังหวัดลพบุรี ซึ่งเดิมนายสุ่ม นางนอง มีชื่อเปนผู้ถือกรรมสิทธิ์ แต่ได้ขายให้แก่ผู้ร้องและผู้ร้องได้ครอบครองมาเกินกว่า ๑๐ ปีแล้ว

ศาลได้นัดไต่สวนเรื่องนี้ในวันที่ ๔ ตุลาคม ๒๔๙๑ ผู้ใดจะคัดค้านก็ให้คัดค้านเสียก่อนกำหนดนี้ คำร้องขอดูได้ที่ศาล

ประกาศ ณ วันที่ ๓๑ สิงหาคม ๒๔๙๑

ป. สุขปฏิมาค
ผู้พิพากษา

ประกาศ

ศาลจังหวัดเชียงใหม่

คดีดำที่ ๑๕๘/๒๔๙๑

วันที่ ๒๐ สิงหาคม ๒๔๙๑

ขอประกาศให้ทราบว่า ศาลได้นัดไต่สวนเรื่อง นางแส ทิมะกลัส (หม้าย) ขออนุญาตทำนิติกรรมขายที่ดินแทนเด็กชายเสง แซ่จุ อายุ ๑๖ ปี เด็กหญิงอุไร แซ่จุ อายุ ๑๔ ปี เด็กหญิงอำราย แซ่จุ อายุ ๑๒ ปี ผู้เยาว์ ซึ่งตั้งบ้านเรือนอยู่บ้านถนนราชวงศ์ ตำบลช้างม่อย อำเภอเมือง จังหวัดเชียงใหม่ ณ วันที่ ๒๑ กันยายน ๒๔๙๑ เวลา ๙.๐๐ น. ผู้ใดจะคัดค้านให้ยื่นคำร้องต่อศาลก่อนกำหนดนั้น.

พ. มนะกนษฐ์
ผู้พิพากษา

ศาลจังหวัดศรีสะเกษ

คดีหมายเลขดำที่ ๕๐/๒๔๙๑

วันที่ ๒ กันยายน ๒๔๙๑

ขอประกาศให้นายอวิด วงษ์ทอง จำเลย ซึ่งตั้งบ้านเรือนอยู่บ้านเมืองเก่า ตำบลเมืองใต้ อำเภอเมืองศรีสะเกษ จังหวัดศรีสะเกษ ทราบแทนการส่งหมายว่า นางสาวทอง วงษ์ทอง ได้เปนโจทก์ฟ้องหย่า ศาลได้กำหนดให้จำเลยยื่นคำให้การแก้คดีภายในวันที่ ๕ ตุลาคม ๒๔๙๑ และได้นัดสืบพะยาน ณ วันที่ ๑๗ ตุลาคม ๒๔๙๑ เวลา ๙.๐๐ นาฬิกา

หรุ่น แขวงโสภา
ผู้พิพากษา

ประกาศ

ศาลจังหวัดอ่างทอง

คดีหมายเลขดำที่ ๒๔๒/๒๔๙๑

ขอประกาศให้ทราบว่า นายหาด ร่มเยือน ตั้งบ้านเรือนอยู่ตำบลชัยภูมิ อำเภอไชโย จังหวัดอ่างทอง ร้องต่อศาลว่า นายไข นางเน่ย ได้ขายที่ดินโฉนดที่ ๑๕๕๓ ตำบลชัยภูมิ อำเภอไชโย จังหวัดอ่างทอง ให้ผู้ร้อง ครอบครองมา ๒๔ ปีเศษแล้ว จึงขอให้ศาลแสดงว่าที่ดินดังกล่าวเปนกรรมสิทธิ์ของผู้ร้อง ศาลได้นัดไต่สวน ณ วันที่ ๔ กันยายน พ.ศ. ๒๔๙๑ เวลา ๙.๐๐ นาฬิกา ผู้ใดจะคัดค้านให้ยื่นคำร้องต่อศาลก่อนวันนัด

ประกาศมา ณ วันที่ ๑ สิงหาคม พ.ศ. ๒๔๙๑

(นายทำนอง ติศวนนท)
ผู้พิพากษา

สร้าง
สำหรับประเทศร้อน
วิทยุ ฟิลิปส์ ที่สร้างสำหรับประเทศร้อนนั้น มีความหมายว่าวิทยุของท่าน จะมีอายุยืนนาน

ห้างเทพนคร
พานิช จำกัด
P. 5

PHILIPS Aero
· radioplayers ·
MASTERS OF THE AIR

โทรศัพท์สยามนิกร
31257 - 31951

SHERWIN-WILLIAMS PRODUCTS
ENAMELOID

สีสดสวย
ทาเพียงครั้งเดียวใช้ได้
ใช้งานได้ 1001 ชนิด
สี เอนนาเมลอยด์
ของ บริษัทเชอร์วิน-วิลเลียมส์
เอเย่นต์ :
บริษัทดีทแฮล์ม จำกัด
SHERWIN-WILLIAMS PAINTS

โลหิตออกตามไรฟัน ฟันคลอน
รีบรักษาเหงือกที่มีหนอง และแผลเปื่อยในปาก

โลหิตออกตามไรฟัน, [illegible]

ยาที่เพิ่งค้นพบใหม่ช่วยรักษาฟัน

อาโมซาน AMOSAN [illegible]

แสดงสรรพคุณเร็ว

อาโมซาน แสดงสรรพคุณรวดเร็ว [illegible]

จำไว้ว่า อาโมซาน บำบัดเหงือกมีหนอง – แผลเปื่อยในปาก

อาโมซาน รักษาโรคโลหิตออกตามไรฟัน

เบียร์ คาลสเบิก
เปนเบียร์ที่นิยม
ในงานต่างๆ ทั่วไป
เอเย่นต:- บริษทโอเรียนเต็ลสะโตร์ จำกัด

บัตรพิเศษมีมูลค่า ๗๕ บาท
Felca ฮั่วฮะสโตร์ ราชวงษ โทร๒๒๖๓๘ ได้ขยายกิจการใหม่ เปิดทั้งแผนกขายปลีกและขายส่ง ท่านที่ตัดบัตรนี้ไปซื้อนาฬิกาทุกชนิด จะได้ส่วนลด ๗๕ บาท ภายในวันที่๒๐กันย์. ถ้าพ้นระยะนี้แล้ว บัตรนี้ใช้ไม่ได้ เปนโมฆะ รีบติดต่อด่วน
(คนเดียวถือบัตรได้แผ่นเดียว)

เมียโจร

★ เปนเบื้องหลังพฤติการณ์ตอนหนึ่งของจอมโจรใจฉกาจ ซึ่งไม่เพียงแต่จะมีความสามารถในการปล้นทรัพย์เท่านั้น หากแต่มีความช่ำชองในเชิงปล้นสาวด้วย ★ ★ ★

นี่เองเปนสาเหตุทำให้ท่านต้องติดตามอ่านเรื่องของเขาจนกระถึงที่สุด ....

(ต่อจากฉบับวานนี้)

อยู่ที่แกเปนจุดเดียว เหมือนจะบอกในสายตาเพิ่มความยำเกรงกำนันแก้วขึ้นอีกเยอะ ที่ได้ลูกเขยขนาดชั้นนี้ ซึ่งไม่เคยมีตัวอย่างบ้านทุ่งมาก่อน แกจึงวางท่าผึ่งผายขึ้น และกล่าวตอบเปนทำนองปราณี ใบหน้ายิ้มแย้ม

“นึกอยู่เหมือนกัน—ว่าท่านผู้กอง คงติดธุระ แต่ไม่เปนไรฤกษ์ยังมี อ้อ!....อ้าวท่านนายอำเภอ ไม่ได้มารึ ?”

“ฉันกำลังจะบอกพ่อกำนันอยู่ทีเดียว ท่านนายอำเภอช่วยจัดงานอยู่ในเมือง” เขากล่าวตีหน้าเฉย “เรื่องมันใหญ่โตขึ้นมากแล้ว พ่อกำนัน ฉันทีแรกว่า จะมาแต่งที่นี่ แต่ท่านข้าหลวงจังหวัด ไม่ยอม บอกว่าจะเปนเจ้าภาพเอง ทั้งบอกว่าอะไรจะแต่งงานทั้งที ให้สมหน้าสมตาสักหน่อย จะจัดแต่งให้ที่จวนข้าหลวง ในพรุ่งนี้ ฉันกำลังจะปรึกษาว่าจะทำอย่างไรดี”

แกมองหน้าเขา เลิกคิ้วนิดหน่อยอย่างฉงน “อ้าวแล้วที่นี่ละ ?”

“นั่นนะซี” เขาแย้งคำกำนันก่อนที่จะพูดจบ “ฉันก็มาคิดว่า ที่นี่ก็คงจะจัดงานไว้แล้วเอิกเกริก ก็เปนจริง เมื่อเปนเช่นนี้แล้ว ฉันตกลงว่าจะแต่งที่นี่พอเปนพิธี แล้วพรุ่งนี้ไปแต่งให้สมหน้าเลยทีเดียวในเมือง พ่อกำนันเห็นสมควรไหม ?”

ไม่มีอะไรที่กำนันแก้วจะสงสัย เพราะลักษณะท่วงท่าของเขา ตลอดถึงความเกรงใจแกก็มีต่อเขามาก เช่นกัน ทั้งประกอบกับเหตุผลที่ เขา กล่าว อีกเล่า มันโอ้อ่าหยอกอยู่เมื่อไรข้าหลวงถึงจะแต่งให้เอง ให้เอง แกนึกอยู่ในใจและนึกไปถึงตัวแกจะคู่เทียบกับข้าหลวง ในฐานะที่แก เปนพ่อของเจ้าสาว และข้าหลวงเปนเจ้าภาพเจ้าบ่าว อือ....มันเข้าที..เข้าที

“จะเอาอย่างไรกันล่ะ” แกถาม

“ฉันว่าให้ผู้ใหญ่ผูกไม้ผูกมือ ให้ศีลให้พรตามประเพณีแล้วเสร็จเรื่องกัน หากแต่ว่าเช้าตรู่อรุณพรุ่งนี้ พ่อกำนันและญาติที่นี่ต้องรีบไปกันเชียวนะ ส่วนคืนนี้ฉันจะไปกับอังกาบก่อน”

“ฮะฮะ ! ค่ำมืดออกอย่างนี้ จะไปกันเชียวรึ ?” แกติงคำ

เขาหัวเราะน้อย ๆ ผินหน้ายกมือชี้กระได ทางหมู่ตำรวจซึ่งนั่งอยู่ หลังไม่ไกลกับเขา กล่าวว่า “จะกลัวอะไรกันพ่อกำนัน ดูซี—มากันออกเยอะ ทั้งม้าฉันก็เอามา เราไปม้ากัน”

หลังจากได้พูดกัน อีกเล็กน้อย กำนันก็ไม่ขัดอะไร ไม่ช้านัก การแต่งพอเปนพิธีก็เริ่มขึ้น กำนันแก้วบงการวุ่น และเที่ยวพูดชักชวนคนโน้นคนนี้ที่สนิท ให้ไปช่วยงานจริงพรุ่งนี้ และโอ่อยู่หลายประการ สาวเจ้าอังกาบถูกนำออกมาจากห้อง ด้วยกิริยาจะลากอาย และยิ่งเหมือนสายเลือดจะพล่านไปทั้งกาย เมื่อได้นั่งเคียงคู่ชิดกับเขา หน้าเจ้าซ่านแดงระเรื่อ ยิ่งบ่มผิวให้งามขึ้น หลายต่อหลายคน ชมกันว่า เออ ช่างงามสมกันจริง เหมือนพระอาทิตย์พระจันทร์ พิธีผูกข้อมือแต่งกันนั้น ลิเกที่เล่นตรงลานดินหยุดพักการเล่นชั่วคราว เพราะพิณพาทและกลองต้องบรรเลงเพลงฉลองคู่บ่าวสาว ตั้งแต่บนชานเรือน ตลอดไปถึงข้างล่างผู้คนเนืองแน่น แลดูคู่พิธี ซึ่งพลอยอิ่มเอิบใจไปด้วยกับเขา ให้ศีลให้พรแล้วน้ำมนต์ขลัง ที่นำมาจากวัดหนองอ้ายเหล็ก ท่านกำนันก็พรมลงสู่ทั้งสองคน เสร็จแล้ว เขาเจ้าบ่าวได้ถอดแหวนทองสุกปลั่ง จากนิ้วบรรจงจับมืออังกาบและสวมไว้ให้เจ้า ในนิ้วอัน

“สายัณห์”

เรียงงาม ขาวนวลนั้นแทนดาวที่ขาวเกลื่อนแพรวพราวอยู่บนท้องฟ้าเมื่อยามต้น บัดนี้ได้จางรัศมีไป เพราะเหนือยอดทิวไม้ข้างหน้านั้น เดือนเจ้าราตรีก็ได้ส่องแสงครึ่งเสี้ยวขึ้นมาแทน เบื้องล่างพื้นดินที่มืดอยู่ ก็ค่อยมีรำไรพอมองเห็นดินขาวทางเกวียนได้แล้ว

บ้านกำนันแก้ว ก็ยังสนุกสนานเฮฮากันอยู่ เสียงเพลงขี้เมาฟังไม่ได้ศัพท์ ก็ยังเกร่ออื้ออึง พวกตำรวจที่มาถูกขยั้นขยอให้ร่วมวงหลายครั้งหลายครา ก็ไม่เข้าไปร่วมวงสุราเลย เมื่อใครส่งเหล้ามาให้บ้างก็จะจิบ แต่เพียง นิด หน่อยหรือไม่ก็ปฏิเสธไปเสีย ย ตาของเขาได้แต่กวาด ไปมากลุ่มคน และมองไปทางศมมืดของทุ่งนาข้างหน้าบ่อยครั้ง เจ้าบ่าวในเครื่องแบบนายร้อยตำรวจ ได้หายเข้าไปห้องเจ้าสาวชั่วครู่ ตามพึงตัวลูกน้องตำรวจก็กระสับกระส่าย จนบางคนสังเกตุเห็น ที่สุดเขาก็เห็นจ่านายสิบคนหนึ่ง ได้เข้าไปในห้องนั้นชั่วประเดี๋ยวเดียว ก็ออกมาพร้อมกันกับผู้เปนนาย พร้อมกับอังกาบสาวเจ้า ผู้เปนนายพูดพอได้ยินกัน เมื่อเขากล่าวกับกำนันแก้วว่า

“พ่อกำนัน ฉันเห็นจะไปได้ว ท้องฟ้าโปร่งพอมองเห็นทาง เอาอังกาบไปด้วยทีเดียว เพราะจะได้เตรียมเนื้อเตรียมตัวทัน”

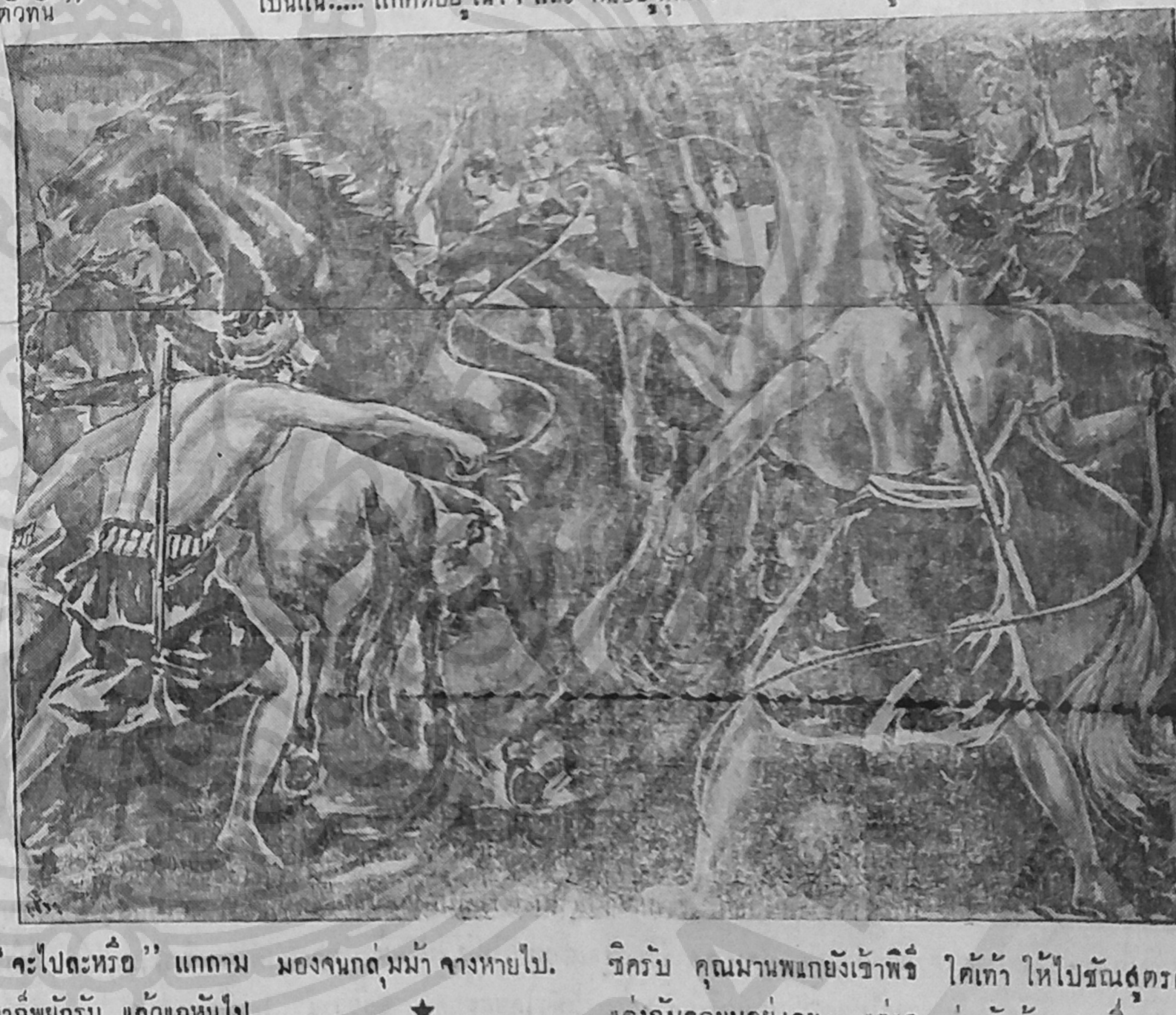

“จะไปละหรือ” แกถาม ซึ่งเขาก็พยักรับ แล้วแกหันไปทางลูกสาวสุดสวาทของแก “อังกาบ เจ้าเตรียมตัวเสร็จแล้วหรือ ?”

“จ้ะ !” เจ้าขานรับเบาๆ

“เออ—ไปเหอะ แล้วพรุ่งนี้ ตอนสักเพลาก่อนเพลพ่อคงไปถึง”

ผ่ายชายมนทรุดตัวลง ไหว้ อังกาบเจ้านั้นกราบลงที่มือพ่อ ซึ่งกำนันแกก็แบมือรับ และกล่าวคำให้พรว่า

“ไปดี—มาดีนะลูกนะ”

คนที่อยู่บนชานเรือนลุกขึ้นตามเขา เมื่อเขาลุกและหันลงกระไดเคียงคู่ไปกับเจ้าอังกาบ ข้างหลังพลตำรวจก็ติดตามหลัง เขาลงมาที่ลานดิน ม้าถูกจูงเทียบพร้อม เขาอุ้มเจ้าให้ขึ้นนั่งไขว่ก่อน ในตัวเดียวกันเขาก็กระโดดขึ้นตามทีหลัง แขนเขาคร่อมตัวอังกาบไว้ และมือถือบังเหียนม้า หันมาพูดกับกำนัน ๒-๓ คำ แล้วกระตุ้นม้าให้ออกเดิน ซึ่งกำนันแกมองไปตามหลัง ก่อนที่ร่างของเขาทั้งสองจะหายไปจากสายตา แกนึกปลาบปลื้มอยู่ไม่วาย ที่เห็นลูกแกและเขาสนิทสนมกันโดยรวดเร็ว กุศลของเจ้าแล้วอังกาบเอ่ย....กูเสียดาย ว่าแม่ของเอ็งบุญตามันน้อยไป โดยสิ้นชีวิตไปเสียก่อนตั้งแต่เจ้ายังเด็ก ๆ ถ้าเขาได้มาเห็นเจ้าเวลานี้ เขาคงจะปลื้มใจยิ่งกว่าพ่อเปนแน่..... แกคิดอยู่ในใจ และมองจนกลุ่มม้าจางหายไป.

★

“อ้อ- ท่านกำนันมา ฮึ มากันมากมายเชียวนะ” ร่างของนายอำเภอเมืองเมื่อปรากฏตัวออกมาจากระเบียงเรือนบ้านพักเอ่ยทักขึ้นก่อน กำนันแก้วยกมือไหว้ และหลายคนที่พ่วงท้ายมากับกำนันก็ยกมือขึ้นไหว้เขาด้วย “ฉันว่าจะไปหาท่านกำนันวันนี้ทีเดียว ท่านกำนันได้รับจดหมายจากฉันแล้วหรือ?”

“เอ๊ะ ! จดหมายอะไรกันครับ—คุณท่าน” กำนันแก้วแกย้อนถาม ด้วยความสงสัย

“อ้าว ก็จดหมายให้คนไปให้เมื่อวานซืนนี้อย่างไร เล่า! เรื่องขอผลัดงานไปสัก ๒-๓วัน เพราะคุณมานพแกไปราชการด่วนที่กรุงเทพ ฯ ด้วยมีโทรเลขมาจากกรมให้เดินทางใน ๒๔ชั่วโมง ทำไมยังไม่ได้รับดอกรึ”

“ยังไง กันแน่ครับ ?” กำนันแก้วงงงันหนักขึ้น “ผมนะยังไม่ได้รับจดหมายหรอก ก็แล้วเมื่อคืน คุณมานพยังไปบ้านผมเลย”

“ฮะ....ฮ้า” นายอำเภออุทานฉงนคำแก “ตากำนันฝันไปกระมัง ก็ฉันไปส่งเขามานี่นะ อะไรจะย้อนไปบ้านกำนัน”

“ไม่ฝันหรอกครับ” แกหันไปทางลูกบ้านที่มาด้วย ซึ่งขณะนั้นมีสีหน้าตื่นสนเท่ห์กันอยู่ทุกคน “ถามพวกนี้ดูซิครับ คุณมานพแกยังเข้าพิธีแต่งกับลูกผมอยู่เลย แต่แกเดินทางมาก่อนเมื่อคืนนี้”

ชาวบ้านต่างแซงคำรับรองคำกำนันแก้ว ว่าจริง ๆ ที่คุณมานพได้ไปแต่ง และพาลูกสาวกำนันมาแล้ว ทั้งว่าจะแต่งวันนี้อีกครั้งหนึ่ง ที่บ้านข้าหลวง ขณะที่พูดกันอยู่นั้น เหงื่อกำนันแก้วชักจะแตกซิก หน้าที่มีสีเลือด ดูมันจะกลับขาวซีดไป ข้างนายอำเภอมีอิริยาบถเปลี่ยนไปในทันใด หน้าตื่นตาตื่น

“ฉิบหาย—แล้วกำนัน !” นายอำเภอกล่าวขึ้น ด้วยเสียงอันดัง ทุกคนตั้งไปตามเสียง “มันยังไงกันแน่ เอ! แล้วอ้ายอ้อย ที่ให้ถือจดหมายไปก็ยังไม่กลับมา ไม่เข้าทีเสียแล้ว ฉันยังไม่รู้เลยว่าข้าหลวงจะตกแต่งอะไร”

“คุณท่าน ! เช่นนั้นมีหมาย.....”

ก่อนที่กำนันแก้วจะกล่าวนำด้วยเสียงอันสั่นเครือจบลงก็ต้องหยุดชะงักเพียงแค่นั้น เพราะขณะนั้นตรงบันไดหน้าบ้านนายอำเภอ ได้มีร่างคนปรากฏขึ้น ๒ คนอยู่ในเครื่องแบบตำรวจ มีอาการร้อนรนกำลังเดินขึ้นมา

“มีธุระอะไร หมู่ ?” นายอำเภอถามไปด้วยความสงสัย

นายสิบตำรวจพร้อมกับพลนั้น ยกมือคำนับทำความเคารพแล้วกล่าวคำออกมาว่า

“ผู้กำกับการ ให้มาเรียนใต้เท้า ให้ไปชันสูตรศพ ตรงทุ่งวัดบ้านยาง ซึ่งถูกฆาตกรรมดูเหมือนว่าจะคนบ้านใต้เท้า”

นายอำเภอนั่งตัวแข็ง ย้อนถามว่า “ใคร ?”

“เจ้าอ้อย ครับ”

“อ้ายอ้อย ! ถูกฆ่า” เขาชะโงกตัวจากเก้าอี้ และกระแทกกลับอย่างอ่อนใจ นิ่งอึ้งอยู่ชั่วครู่ จึงหันมาทางกำนันแก้วซึ่งอยู่ในลักษณะตกตลึงเช่นกัน

(มีต่อหน้า ๕)

“ท่านจะเรียนที่ไหนดี ?”
สอนวิชาตัดเสื้อสุภาพบุรุษ และสตรีทุกชะนิด โดยสำเร็จวิชาตัดเสื้อ จากต่างประเทศ **นพภาภรณ์** โดยตรง ให้การสอนและคำอธิบายชัดเจน เข้าใจง่าย ท่านที่ยังไม่ได้ตัดสินใจเรียนที่ไหน หรือเรียนที่อื่นสำเร็จผล โปรดติดต่อหรือหารือได้ โดยเปิดโอกาสให้ท่านจะเลือกเรียนโดยวิธีตัดผ้าหรือตัดตามก็ได้ จะสอบถามหรือขอระเบียบการได้ที่ นพภาภรณ์ 533-535 ถนนพระสุเมรุฝั่ง พระนคร

เจ็บอกตรงปอด ปวดช้ำบวม เปนแผล เปนวรรณโรค ไขปอดบวม ไอ และหอบ อย่าลืมใช้ ยาปราบโรคปอด

ปวดเมื่อยหลังเอว เสียดยอกชายโครง และอก ปัสสาวะแดงขุ่นข้น หรือบวมทั้งตัว อย่าลืมใช้ ยาปราบโรคไต

ของ **ห้างพระจันทร์โอสถ** สี่แยกโรงเรียนนายร้อย พระนคร โทร

ข้าพเจ้ามีหญิงชำนาญเล้าโลมผู้ชายจะส่งมาให้

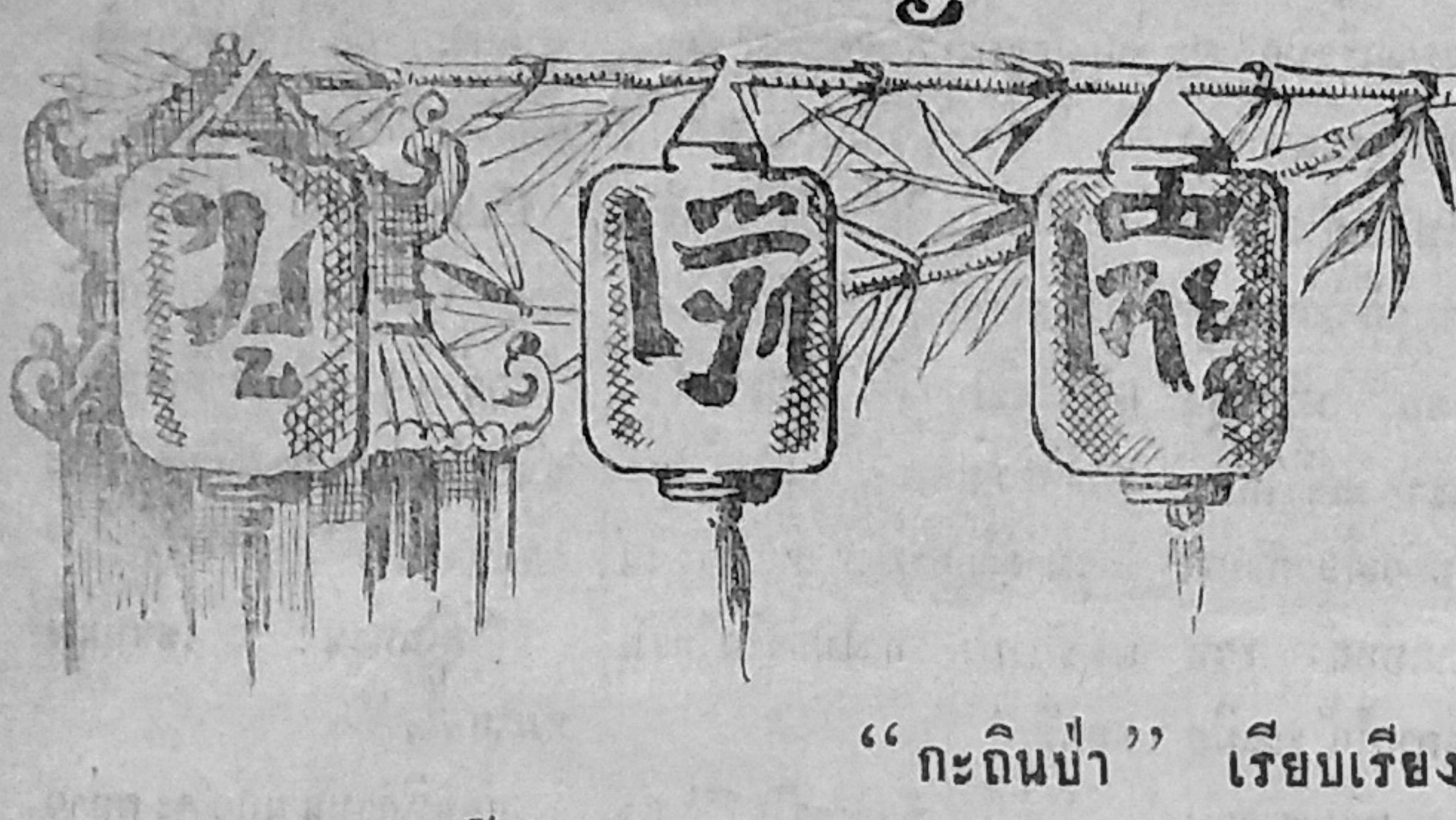

"กะถินป่า" เรียบเรียง

จอมราชินีผู้ครองอาณาจักรด้วยกลสวาท

ประวัติศาสตร์ตอนสำคัญที่โลกไม่รู้ลืม

(ต่อจากวานนี้)

หัวเราะพูดว่า เจ้าอยากได้รับตำแหน่งจอหงวนจะเดินทางเข้าไปถึงเมืองหลวง ไหว หรือเพราะอยู่ไกลมาก นางชี่เพ็กฮั่วพูดว่าเมืองหลวงจะอยู่ไกลสักเท่าใดข้า พเจ้า ก็ ไม่ ตก ใจ เมื่อกอกอไปถึงไหนข้าพเจ้าก็ไปถึงนั่นได้เหมือนกัน ชี่เล่งทงได้ ยินบุตรสาวพูดดังนั้นจึงว่า เมื่อเจ้าใคร่จะทำราชการเหมือนกับพี่ชายเรา ก็ไม่ห้ามปรามขัดขวาง ! แต่การสอบคัดเลือกจอหงวน คณะกรรมการจะลงมือเมื่อเทศกาลตรุษผ่านไปแล้ว ขณะนี้ยังมีเวลา อีกนานจะด่วนเดินทางเข้าไปในเมืองหลวงก็จะ เปนการสิ้นเปลืองไปเปล่า ๆ รอไว้เมื่อใกล้ ๆ กำหนดจะดีกว่า ชี่ซินเหล็งได้ ฟังบิดาว่าก็รับคำ แล้วบอกกับนางชี่เพ็กฮั่วน้องสาวว่า ระหว่างที่มีเวลาอยู่นี้เฮียนม่วยจงประกอบอาหารหวานคาวแห้งไว้ไปกินตามทางเถิด เพราะตามโรงเตี๊ยมทั่วไปคงจะขึ้นราคา อา หาร อีก หลายเท่า นางชี่เพ็กฮั่วได้ ฟังพี่ชายชี้แจงดังนั้น ก็รับคำ ครั้นกลับไปถึงห้องนางเอี๋ยวสี่มารดา ก็เล่าความถึงเรื่องที่จะเข้าไปสอบไล่ แข่ง ขัน วิชาทั้งฝ่ายบู๊และบุ๋นให้ ฟัง นางเอี๋ยวสี่ได้ฟัง บุตรสาวกล่าวจบก็อึ้งอยู่ครู่หนึ่ง จ้องมองหน้านางชี่เพ็กฮั่ว เอ่ยว่า "เจ้าเปนคนมีความรู้ทั้งสองอย่างก็จริงอยู่ แต่การที่คิดจะไปแข่งขันชิงตำแหน่งขุนนาง เหมือนพวกนักเรียนผู้ชายนั้น มารดาคิดว่าไม่เปนการสมควร ชอบที่จะอยู่ปรนิบัติบิดามารดาจึงจะชอบ นางชี่เพ็กฮั่วพูดว่ามารดาว่ากล่าวดังนั้นถูกต้องแล้ว การที่ข้าพเจ้าคิดจะไปสอบซึ่งตำแหน่งจอหงวนมิใช่ปรารถนาจะยึดเอา ราชการเปนเรือนตาย เพียงแต่คิดจะให้วงษ์ตระกูลมีชื่อเสียงปรากฏอยู่ในแผ่นดินเท่านั้น ซึ่งมารดาวิตกว่าจะไม่มีผู้ใดคอยเอา ธุระ ปรนิบัตินั้น สาวใช้ของข้าพเจ้าก็มี อยู่ พร้อม มูลทุกคน ล้วน แต่ได้รับการอบรมหน้า ที่ การเรือนชำชอง ผิดกว่าสาวใช้บางบ้านซึ่งเอาธุระแต่การแต่งกาย ส่วนการงานอื่นๆไม่เปนภาษา นางเอี๋ยวสี่จึงว่า เมื่อเจ้ามีความตั้งใจอย่างนั้น มารดา ก็ ไม่ ขัด ขวาง แต่ ระ หว่าง นี้ใกล้วันเทศกาลตรุษสารทเข้ามา จงช่วยมารดาจัดหา เครื่อง เซ่นไหว้ ให้พร้อม มูลไว้ก่อน นางชี่เพ็กฮั่วได้ ฟังก็ได้รับคำ ครั้นล่วงมามิช้าถึงวันตรุษชี่เล่งทงทำพิธีเซ่นไว้ วิญญาณบรรพบุรุษต้นตระกูลของตัวเสร็จแล้ว ก็มีเทียบไปเชิญญาติมิตรที่ชอบพอมาเลี้ยงดูกันตาม ธรรมเนียม ครั้นรุ่งขึ้นอีกวันหนึ่งตั้งจงเลี่ยงผู้รักษาเมืองก็ให้คนไปเชิญชี่เล่งทงไปที่ตึกฮู้

ฝ่ายนางจูสี่ภรรยาของตั้งจงเลี่ยง ครั้นทราบว่าสามีไปเชิญชี่เล่งทงมากิน โต๊ะ ที่ บ้าน ก็มีความยินดี จึงเรียกนางตั้งล่วน เง็กบุตรสาวมาชี้แจงว่า วันนี้บิดาของเจ้าเชิญชี่เล่งทงบิดาคู่หมั้นของเจ้ามาสนทนา อยู่ ที่ ว่า การ ต่อไปเจ้าจะต้องไป กินแซ่ทางตระกูลสามี จงไปคำนับชี่กงกงตามประเพณีให้เขารู้จักไว้ นางตั้งล่วนเง็กได้ ฟังมารดาชี้แจงดังนั้น รู้สึกกระดากอายจนหน้าแดงนั่งก้มหน้าอยู่ครู่หนึ่ง จึงเอ่ยว่า ข้าพเจ้ามีคู่หมั้นตั้งแต่เมื่อไรกัน เหตุใดมารดาจึงมาพูดเล่าบอกให้ รู้ในวันนี้ นางเอี๋ยวสี่ก็เล่าความให้ฟังโดยตลอด แล้วว่าชี่กงจื้อนั้นนอกจากมีความรู้สูงแล้วรูปร่าง งดงามหาตัวจับได้อยาก มารดาได้ทราบอีกสองสามวันพี่น้องทั้งสองก็จะเข้าไปในเมืองหลวงสอบไล่ชิงตำแหน่งจอหงวนว่าแล้วก็ เฝ้ บุตรสาวให้กลับไป แต่ง ตัว เสีย ใหม่ อเรียบร้อยดีนางเอี๋ยวสี่ก็พานางตั้งล่วนเง็กไปว่า การแล้ว แนะ นำ นางตั้ง ล่วน เง็ก ให้ ไปคำนับ ชี่ เล่ง ทง ๆ พิจารณาดูลักษณะนางตั้งล่วนเง็กแล้วก็นึกชมเชยอยู่ ในใจว่าบุตรสาวของตั้งตู๋คนนี้ มิเสียทีเราได้จงใจไว้เปนบุตรสะไภ้รูปร่างน่าตาตลอดจนมารยาตรสมเปนผู้ดีทุกส่วน คิดแล้วก็พูดจาสนทนาด้วยนางตั้งล่วนตามธรรมเนียม นางตั้งล่วนเง็กนั่งสนทนากับชี่ เล่ง ทง พอควรแก่เวลาก็คำนับลากลับไปขณะนั้นนางเอี๋ยวสี่จึงพูดกับชี่เล่งทงว่าเมื่อก่อนข้าพ เจ้า ได้ข่าวว่าเต็กยินเกียดกับนางบูเจ็กเทียนอริกัน แต่เดี๋ยวนี้มีข่าวว่าเต็กยินเกียดได้ช่วยเหลือ นางบูเจ็กเทียนจัดการแผ่นดินความ นี้ จะ เท็จ จริง ประการใด ชี่เล่งทงได้ยินนางเอี๋ยวสี่ ถามดังนั้นจึงกล่าวว่าเหตุที่เต็กยินเกียดต้อง จำ ใจ ทำราชการอยู่กับนางบูเจ็กเทียน ก็ เพราะ สู้บุญวาสนานางไม่ได้ ว่าแม่ก็เล่าเรื่องที่เต็กยินเกียดเอาสัญญาแก่นางบูเจ็กเทียน เรื่อง ให้ดวงอาทิตย์เดินย้อนทางให้พ้นสิ้น นางเอี๋ยวสี่หัวเราะพูดว่าเต็กยินเกียดช่างบุญฤทธิ นางบู เจ็ก เทียนครั้งนั้น ทำให้วงศ์แซ่บูรุ่งเรืองอีกครั้งหนึ่งชี่เล่งทงจึงว่าเวลาข้าราช การใน เมือง ถัง เปนข้าของนางบูเจ็กเทียนไปหมด ผู้ใดจะคิดร้ายแก่นางบูเจ็กเทียนต้องมีภัยตัวเองทั้งนั้นมิใช่ อำนาจของนางบูเจ็กเทียนเปนด้วยเง็กเซียนฮ่องเต้ทรงบรรดาลให้เหตุการณ์ในเมืองถัง วิปริตเปนไปโดยกำหนด ฅมดวงชตา ตั้งจงเลี่ยงหัวเราะพูดว่า เมื่อพวกเรารู้ความจริงดังนี้ก็ต้องพยายามให้กิจการต่าง ๆ เปนไปตามอำนาจของฟ้าดิน แม้ผู้ใดขวางคงไม่พ้นอันตรายไปได้ ชี่เล่งทงพูดข้าพเจ้ารู้อยู่ดังนี้ จึงปล่อยให้บุตรทั้งสองไปสอบไล่ในเมืองหลวง ถ้ามิฉนั้นไหนเลยจะให้ไปยุ่งเกี่ยวข้องแก่คน ชั่วช้า ครั้นเมื่อเลี้ยงดูกันสมควรแก่ เวลา แล้ว ชี่เล่งทงก็ลากลับไปยังที่อยู่ ล่วงมาอีกครึ่งเดือน ชี่ซินเหล็งกับนางชี่เพ็กฮั่วเดินทาง เข้าไปเมืองหลวง

ฝ่ายนางชี่เพ็กฮั่วครั้นออกจากเมืองเพ่งจิวไปถึงตำบลหนึ่งจึงพูดกับชี่ซิน เหล็ง พี่ ชาย ว่าทางต่อจากนี้ไปมีแต่ต้นไม้และภูเขา ทั้งบางแห่งมีพวกคนร้ายซุ่มซ่อนรวบรวมกำลังคอยดีปล้นคนเดินทางอยู่เปนเนืองนิจ ข้าพเจ้าคิดว่าจะแต่งตัวเปนอย่างนี้ตลอดไป คง จะ ต้อง เดือดร้อนถึงกอกอต้องออกกำลังกับพวกโจร จึง คิดว่าจะต้องปลอมตัวเปนชาย เหมือน กอกอ จะ ดีหรือไม่ ชี่ซินเหล็งได้ ฟังน้องสาวของ ตัวพูดดังนั้นก็หัวเราะพูดว่า เฮียนม่วยจะแต่งตัวเปนชายนั้นจะเอาเสื้อผ้าที่ไหนจึงจะ ได้ส่วน สัดเหมาะเจาะพอแต่งแล้วคนเห็นเชื่อว่า เปน ความจริง นางชี่เพ็กฮั่วได้ฟังพี่ชายพูดดังนั้นก็หัวเราะพูดว่า ข้อนั้นกอกอไม่ต้องวิตกข้าพเจ้าได้จัดเตรียมไว้พร้อมเสร็จแล้ว พูดพลางก็แก้ห่อผ้าเอาเครื่องแต่งกายออกให้ดู ชี่ซินเหล็งเห็นดังนั้นก็พูดว่าเฮียน ม่วย เตรียม มา แล้ว จงแต่งให้สมใจเถิดเราไม่ว่า กล่าว ห้ามปรามดอก นางชี่เพ็กฮั่วก็รับคำเมื่อคนทั้งสองเดินทางมาพักอยู่ในโรงเตี๊ยมแล้ว ก็เรียกเซียวยี่เจ้าของมาสั่งว่าถ้าแม้นมีใครมาถามหาข้าพเจ้าจง บอกไม่รู้จัก เซียวยี่ได้ ฟังก็รับคำ

กล่าวถึงกังหุยซึ่งเปนนักเลงหัวไม้อยู่ ในตำบลนั้นเปนานชอบพอกับเซียวยี่เจ้า ของ โรงเตี๊ยม วันนั้นพอเย็นลงกังหุยก็มาติดต่อถามข่าวถึงบุคคลที่มาพักในโรงเตี๊ยม เซียวยี่ก็ชี้แจงให้ฟังและนัดแนะว่า มีชายหนุ่มสองคนท่าทางภูมิฐาน อาจมีเงินทองติดตัวมา มาก คืนวันนี้ท่านจะทำการดูก็ได้ กังหุย ได้ ฟังเซียวยี่พูดดังนั้นก็พูดว่า นอกจากชายหนุ่มทั้งสองแล้ว พ่อค้าเดิน ทาง มี บ้าง หรือ ไม่ เซียวยี่หัวเราะตอบว่า ระหว่างนี้คนที่พักในโรงเตี๊ยมมีแต่พวกกือจื้อทั้งนั้น เพราะในเมืองหลวงได้มีการรับสมัครสอบคัดเลือกตำแหน่ง จอหงวน ส่วนพวกพ่อค้าหยุดทำการค้าหมด กังหุยจึงว่าคนที่จะเดินทาง ไปสอบ ไล่ ใน เมืองหลวง ล้วนแต่ลูกเต้าคนมั่งมีทั้งสิ้นคงจะเอาติดตัวมาใช้สอยคนละมาก ๆ ข้าพเจ้ามีหญิงที่ชำนาญเล้าโลมผู้ชายอยู่สองคนจะส่งมา ให้เปนเครื่องมือท่านจะรับไหม เซียวยี่ ถามว่าเปนชาวเมืองไหนหรืออยู่ ในตำบลนี้ กังหุย

(ยังมีต่อ)

ยาเบาหวาน
อนันตฤทธิ์ มีจำหน่ายที่
ร้านหมอไทย สี่กั๊กเสาชิงช้า
ถนนตะนาว

ห้างขายยาศรีย่าน
๔๘๐ ถนน นครไชยศรี ใกล้ตลาดศรีย่าน พระนคร แพทย์ปริญญา ประจำตรวจและรักษาโรคฉีดยา, ผ่าตัด, คลอดบุตร์ จำหน่ายยาและปรุงยาตามใบสั่งแพทย์ โดยเภสัชกรผู้ชำนาญ

นเรสพยาบาล
ถนนนเรส ใกล้สถานีตำรวจบางรัก พระนคร

รับตรวจรักษาโรค รับคนไข้ทางยา ผ่าตัด และโรคฉะเพาะสตรี ฝากครรภ์และคลอดบุตร์

สถานที่ งามสอาด เย็นสบายและอาหารดี ถ้าท่านเจ็บไข้ไม่สบาย อย่าลืมนเรสพยาบาล

รับรอง ให้ความสดวกสบายเหมือนอยู่บ้านของท่าน

ท่านจะเรียกแพทย์คนใดมารักษา หรือทำคลอดก็ได้

สหการแพทย์สถาน
ปากตรอกโรงภาษี
โทรศัพท์ ๓๐๑๑๑
บางรัก พระนคร
รับตรวจรักษาโรค
ปรุงยาตามใบสั่งของแพทย์

เรียนตัดเสื้อ
วิบิ่ง นายช่างผู้มีชื่อเสียงได้รับความนิยม ทั่ว ประเทศ รับสอนตัดเสื้อ ด้วยวิธีลัด ผู้สมัครเรียน ที่ ไปสมครไม่ ได้เพราะนักเรียนเต็มนั้น บัดนี้ว่างพอ จะ รับ สมัคร ได้แล้ว เชิญสมัครเร็ว
วิบิ่ง
เมรุปูนวัดสระเกษบำรุงเมือง

ร้าน จันทรสกุล
จำหน่ายธูปหอม'ธรรมบูชา' ทั้งปลีก และ ส่งทั่วราชอาณาจักร์ โปรดติดต่อที่บ้านเลขที่ ๔๓ ถนนจักรพงษ์ ข้างวัดชนะสงคราม พระนคร

ไก่ย่างพระอาทิตย์
เปนไก่ย่างที่เหมาะสมกับน้ำชากาแฟยิ่งนัก ยิ่งใช้เปนกับแกล้มสุราบานด้วย ก็โอชาชวนชื่นไปทีเดียว มีขายที่ตลาดนัดสนามหลวงร้านจำรุ เยื้องหลักเมือง

วิทยุอินวิคต้า
ของอังกฤษ
รูปสวย กะทัดรัด เสียงดังชัดเจน
เปนที่นิยมมาแล้วทั่วราชอาณาจักร์
เพื่อการกุศล ภิกษุ สามเณร ลดราคาเปนพิเศษ
เชิญชมได้ที่
บริษัทเลี่ยงง่วนเซ้ง จำกัด
มุมถนนสี่พระยา โทร. ๓๐๓๔๗
ต้องการเอเย่นต์ทั่วประเทศ
ฉะเพาะภาคใต้ โปรดติดต่อ
ษัทเกียรติแสง (กันตัง)

จักรวรรดิโอสถ
ยาแก้ไข้ชมภู ตราหลอดไฟ
เหมาะสำหรับแก้ ไข้ จับสั่นเริ่มเปนหรือเรื้อรัง หรือไข้เปลี่ยนฤดู ไข้หวัด ไข้ตาเจ็บ ตาแดง ใช้ ได้ทั้งเด็กและผู้ใหญ่ ทุกวัย ผู้อนาถาที่มีบุตรมากขอใช้ฟรีได้ ในเวลาเปิดทำงานทุกวัน
ติดต่อได้ ที่
จักรวรรดิโอสถ
ผู้ ปรุงจำหน่ายปลีกและส่ง
ถนนจักรวรรดิ์ ตรงข้ามประตูวัดสามปลื้ม พระนคร
โทร. 23109

ห้องถ่ายรูป
แม้นศรี
สี่แยกสพานดำพระนคร
ผู้ชำนาญการ:—
ถ่ายรูป
ระบายสีธรรมชาติ
ขยายรูป
ล้างฟิล์ม
พิมพ์รูป
ชญ! ถ่ายรูปหมู่ด้วยกล้องหมุน
ราคาย่อมเยาว์

เรียน อธิบด
สถา
ขอให้กรมรถ

ชะเอม อันตรเสน เจ้าของ
โมรา สุวรรณสาคร บรรณาธิการ
ชลิต สิริสายัณห์ ผู้พิมพ์โฆษณา
สำนักงานและพิมพ์ที่โรงพิมพ์อาสิยะ
ถนนบำรุงเมืองตอนสี่แยกเสาชิงช้า

อากระเบียงสภา

★ – – ควงว่า เรื่องขึ้นเงินเดือนเปนเรื่องส่วน ตัวไม่เกียวกับพรรค – – – คึกฤทธิ์คุยลั่นเรื่องเที่ยวเมืองอิเหนา – ส.ส.ข้องใจว่า สาร ส้มมีออกล้น ตลาด ทำไมน้ำ ประปาจึงขุ่นไม่ผิดอะไรกับน้ำ คลอง ★

ปัญหาใหม่ ของสภาผู้แทนราษฎรเวลานี้ไม่ใช่อยู่ ที่กะทู้ด่วน หรือร่าง พ.ร.บ. ฉะบับใดฉะบับหนึ่งเสียแล้ว มิไยบ้านเมืองจะลำบากยากเข็ญเพียงไร ท่านผู้แทนของ– – – ชาติ – – –ก็คิดว่าเรามาถกเถียงกันเรื่องท้องของอาตมาเองจะดีกว่า เพราะอันว่าเงินเพิ่มที่จะให้ อีกถึง เดือนละพันบาท นั้นดูมันก็มากโขอยู่ พอที่จะใช้หนี้ใช้สินที่หยิบยืมมาสุรุ่ยสุร่ายให้เบาบางไปได้บ้าง ดังนั้นเราจึงได้ยินผู้แทน บาง คนโผง เผง ออกมา ว่าเรื่องเงินนั้นเมื่อมีผู้ให้ แล้วไม่เอาจะควรหรือ ? บางคนผิวอ่อนนิดหน่อย พอ ถูก ประชาชน เทศนาเข้าเซ็งแซ่ก็เลยตะโกนเบิ่ง ๆ จะเปนฝ่ายคัดค้าน

ควง อภัยวงศ์

––รับบาปเงิน ๑๐๐๐––

เสือนอนกิน

อีกพวกหนึ่งคิดเปนเสือนอนกิน ไม่ยอมออกความเห็น ไอ้จะคัดค้านหรือ–ก็อยากได้ จะยามือให้ก็จั๊กกะจี้สันดี ไม่ใช่จั๊กกะจี้ใจ แต่จั๊กกะจี้หัวกลัวโดนก้อนอิฐเมื่อกลับไปจังหวัด เลยประกาศสงวนท่าทีไว้ก่อน อย่างไรก็ตามเถอะแ นอันว่าร้อยทั้งร้อย กำลังสนใจเรื่องเงินเพิ่มกันทั้งนั้น

ไม่ใช่เรื่องของพรรค

ตานี้ ร้อนถึงกัปตันควง ประธานกรรมาธิการพิจารณางบประมาณ ซึ่งรู้สึกว่าได้หอบเอาก้อนอะไร ๆ ไว้เต็มกุงเกงแล้ว ต้องพยายามนั่งแจงสี่เบี้ยห้าเบี้ยให้ประชาชนคนหนังสือพิมพ์พึง ว่าไอ้เรื่องนี้น่ะนายควงรับเปนส่วนตัว ว่านายควงเห็นใจผู้แทน ไม่ใช่เรื่องของพรรค ไม่ใช่นโยบาย เรื่องนี้เปนอันฟรีโวตกันทีเดียว ในฐานะกรรมาธิการน่ะควงรับว่าไม่ได้ค้าน แต่คอยดูในสภาอีกทีหนึ่งเอาไงก็เอากัน แล้วก็ก้มลงซดโอยั๊วะโฮกใหญ่.

ช้างเผือกท่าตะโก

สโมสรสภาในการประชุมสภาผู้แทนเมื่อวันพฤหัสคราวครั้งผิดปกติ แม้ว่าระเบียบวาระวันนั้นจะเปนการตอบกะทู้ ล้วน ๆ โดยไม่มีร่าง พรบ.ฉบับใดเข้ามาเลย ก็ยังปรากฏสมาชิกมา ประชุมกว่า ๗๐ คน อดีตเสนาบดีใหญ่ สวัสดิ์ชาติ นั่งถกกับหม่อมน้องคึกฤทธิ เรื่องช้างเผือกแห่งท่าตะโก ว่ากันแต่ประวัติ ของพ่อช้างแม่ช้าง มาทีเดียว ว่าพ่อคงอยู่ ป่าเพ็ชรบูรณ์ คงจะมารักกับแม่ช้างที่ป่าพิษณุโลก แล้วอพยพมาออกช้างเผือกที่นครสวรรค์ เมื่อมีผู้ถามว่าจะแต่งสักรวาหาช้างอีกไหม อดีตเสนาบดีทั้งสองบอกว่า เห็นจะเลิกเสียที เพราะถูกด่าว่า "มัวแต่เปนกวีกโวโม้ไม่เข้าเรื่องเปลืองเงินเดือน"

นิราสเมืองอิเหนา

คุณไพรรัตน์ วิเศศโกสินทร์แห่งบุรีรัมย์ นั่งซักไซ้ไล่เลียง หม่อมน้องคึกฤทธิ์ เรื่องการ เดินทาง ไปเที่ยวเมืองอิเหนา ฝ่ายหม่อมของเราเห็นได้ท่าเลยคุยหั่นแหลก มีคุณคล้ายละอองมณี แห่งสงขลาร่วมฟังอยู่ด้วยมองไปทางท่านโต๊ะบิลเลียดเห็นคุณพระพิพิธภักดี แห่งวุฒิสภาพลัดกลุ่มเข้ามารวมอยู่ ในวันนี้ ด้วยคุณพระจากภาคใต้ผู้นี้ แม้จะอยู่ในวัยชราแต่ปรากฏว่ามีอยู่ยังเที่ยงเผงทีเดียว เรื่องบิลเลียดละก็หนุมๆกินท่านยากนัก

ใครจะยกมือให้ตัวเอง

ก็ นั่นแหละ เรื่องเงินเรื่อง ทองเปน ของ บาดใจผู้แทนราษฎร จะพยายาม จะโกยเงินภาษี อากรของราษฎรแทนราษฎร ก็เปนเรื่องบาดตาบาดใจราษฎร ไอ้เรื่องรอไว้ ไม่เลือก ในสมัยหน้านั้น เปนเรื่องไกลเกินไปต้องเทศนากันให้เห็นดำเห็นแดงกันเดียวนี้แหละ ราษฎรส่วนมากทีเดียวอยากจะคอยดูว่า ใครบ้างที่จะยกมือให้ในการขึ้นเงินเดือนตัวเอง

สารส้มมี ?……ไม่มี ?

กะทู้ วันนั้นหลวงอังคนานุรักษ์ ซักคุณ รมต.เลียงว่าทำไม น้ำประปาของเราจึงขุ่นๆ ค่นๆ เปนการทำลายสวัสดิภาพของประชาชนผู้กินน้ำประปา มต.เลียงตอบน้ำขุ่น ๆ เหมือนกันว่าสารส้มขาดแคลน หลวงอังคณาฯ เลยเทศนาต่อไปว่าอย่าตอบง่าย ๆ ยังงั้นซี สารส้มมีออกล้นตลาด บอกว่าไม่มียังไง แล้วก็เรือดำน้ำของเราน่ะจอดอยู่ เฉยๆ น่าทำก็ไม่ค่อยได้ดำ เอาเครื่องทำไฟฟ้ามาทำไฟฟ้าใช้ ดีกว่า นอกจากนั้นก็มีกะทู้ เรื่องละครวิทยุของผู้แทน ชอ้อน อำพลผู้สนใจในการ ฟัง วิทยุ เมืองไทย มาก ถึง กับเอามาตั้งเปนกระทู้ในสภา

★ ★

"นายต๋อง"

คอลัมน์จากสหาย 'สยามนิกร'

หัวพระราชอาณาจักร

โปรดจัดรถกรุงเทพ ฯ – แก่งคอย

เรียน อธิบดีกรมรถไฟผ่านสยามนิกร

สถานะการณ์ในขณะนี้ก็เปนปกติแล้ว จึงใคร่ขอให้กรมรถไฟจัดรถเดินระหว่างกรุงเทพ ฯ – แก่งคอยขึ้นเช่นสมัยก่อนสงคราม เพื่ออำนวยความสดวกแก่ประชาช ผู้โดยสารซึ่งมีกิจธุระ ก็จะ ต้อง คอยโดยสารแต่รถสายนครราชสีมาได้ขบวนเดียว ผู้โดยสารแน่นจนจะหาที่ว่างไม่ได้ ไหน ๆ กรมรถไฟก็จัดขบวนกรุงเทพ ฯ – ลพบุรี และ กรุงเทพ ฯ – ปากน้ำโพแล้ว ขอได้ โปรดพิจารณา จัด ขบวน กรุงเทพ ฯ – แก่ง คอยขึ้นด้วยเถิด

เจตร

พระนคร

ยายอดโลหิต

รักษาโรคสุภาพสัตรีทุกชนิดเกียวกับประจำเดือนไม่ปกติ และร่างกาย อ่อนแอ ขาดแคลนโลหิต เปนต้น

ห้างขายยาอ้วยง่วนตึ๋ง

ถนนวัดสานจีน พระนคร เปนเอเย่นต์ มีจำหน่ายทั่วไป

ขนาดกลาง

—สำหรับสุภาพสตรี—

แบบใหม่งามประดุจเพ็ชรน้ำหนึ่ง

ปากเกอร์ "51"

240.00 บ.

ยี่ห้อหมึกเขียนแห้งทันที

ปากเกอร์ "51"

……ปากกาที่ทั่วโลกนิยมใช้

ผู้แทนจำหน่ายของโรงงาน :

บริษัท ดีทแฮล์ม จำกัด

ร้านตัดผมเซี่ยงไฮ้

ด้วยร้านมีช่างผู้ชำนาญจาก ต่างประเทศ หลายคน รับทำการดัดผมด้วยวิธีอย่างใหม่ชนิด 'ดัดเย็น' (Oreal) ดัด แล้ว ทำให้ ใบหน้างามมีเสน่ห์ กับมีดัดผมชนิดอื่น ๆ อีก หลาย แบบ ราคา พอสมควร คุณภาพสูงติดบัตรนไป ที่ร้าน จะได้ลด 20 %

73 ข้างโรงภาพยนต์โอเดี้ยน พระคร

นำแช

เฉลิมพัฒนากร

วันที่ 14 – 16 นี้

มีอักษรไทยบรรยาย

ม้า หรือ เมีย

สีเท็คนิค

นำโดย คอร์เนลไวด์

มัวรีน โอฮารา

รอบพิเศษเที่ยงที่ ๑๗,๑๘,๑๙

ภาพยนตร์จีนพูดภาษากลาง

"นกอินทรีกายสิทธิ์"

นาครสนุข

PLAZA TEL. 20309

เริ่มวันที่ 11 นี้

ท่านที่ เปน นักกีฬา หรือกำลังจะเปน ต้องมาชม

ราชานักฟุตบอลล์

มีอักษรไทยบรรยาย

ต่อไป ชีวิตกับเงินครา

ศรีอยุธยา

เริ่มวันที่ 16 กันยา

เบตตี้ เกรเบิล–ออน อเมจิ คาร์เมน มิแรนดา – ซาล็อต กรีนวู้ด

"ระบำเมืองร้อน"

สีเท็คนิค มีอักษรไทย

ประกอบ แข่งขันกีฬาโอลิมปิค

ต่อไป นักโทษเกาะฉลาม

โอเดียน

เริ่มอังคารที่ 14 กันยานี้

ตื่นเต้น ตื่นเต้น หวาดเสียว

"แมลงมุมยักษ์"

ของยูนิเวอรแซล

พัฒนากร

เริ่มอังคาร ที่14กันยานี้

แม่หม้ายปรมาณู

มีอักษรไทยบรรยาย

เวียง

เริ่มที่ 10! ภาพยนต ปลาด เรื่องคล้ายคลึงของไทย ตื่นเต้นทั่วยุโรป–อเมริกา.

ฮอลลีวูดเปิดโปงสังคมสกปรก

ชาวนิวยอร์คเถื่อน

ซันฟรีย์โบการ์ด–โลเลนเบคอล

ระบำแพร่หลาย๑๙๔๗ สีเท็คนิค

ภาพยนตร์สีเท็คนิคใหญ่ยอดเยี่ยมที่สุดในโลก

คล๊าก เกเบิล – วิเวียน ลีย์ – โอลิเวีย เดอ ฮาวิแลนด์ ร่วมแสดง

วิมานลอย

GONE WITH THE WIND

เริ่มฉายวันที่ 16 กันยา เปนต้นไป ศรีเยาวราช วันละ 2 รอบ 14.00น.19.15น.

● แจกรูปดารา ๑๐,๐๐๐ รูป แก่ผู้ดูทุกชั้น ● งดบัตรอนุญาตทุกชนิด ●

ยูโนประชุมด่วนตัดสินศึกไฮเดอราบัด

ทัพอินเดียตลุย ยึดพื้นที่เพิ่มขึ้นอีก

(รอยเตอร์) ปารีส ๑๔ ก.ย. ในวันนี้ เสอร์อาเล็กซันเดอร์ คาโดแกน ประธานสภารักษาความปลอดภัยยูโนได้ประกาศเรียกประชุมสมาชิกสภานี้ในวันที่๑๖เวลา๑๕.๐๐ น. โดยยกเอากรณีพิพาทระหว่างไฮเดอราบัดกับอินเดีย บรรจุในระเบียบวาระประชุมสภานี้จะประชุมณหอประชุมสภาที่วังเดอไชโดท์

อินเดียบุกใหญ่

ทัพบุกอินเดียซึ่งรุกเปนรูปปลายหอก ๒ ทัพใหญ่ได้บุกเปนรูปสามง่าม ๕ สายเข้าสู่ไฮเดอราบัด และบัดนี้กำลังอยู่ในระยะห่างจากกันน้อยกว่า ๑๕๐ ไมล์ ตามถนนสายตรงผ่านนครหลวงของรัฐนี้ และสามารถเข้ารวมกำลังกันได้รอบๆ เมืองเซคันเดอราบัดภายใน ๖ วัน

ในการรุกใหญ่ ๒ แนวดังกล่าว เปนอันว่าทัพอินเดียได้ยกพุ่ง ๗๕ ไมล์ จากเชลาปุระ (บอมเบย์) ไปยังมาสาสุระ ตั้งอยู่ ๑๑๐ ไมล์ จากนครไฮเดอราบัด ส่วนอีกแนวหนึ่งซึ่งพุ่งจากเบาวาดา (มัทตราส) ได้เคลื่อนไปสู่ตะวันตกเฉียงเหนือชายแดนสุริยเพทอันเปนชุมทางถนนสำคัญตั้งอยู่ห่างจากเซคันเดอราบัดราว๖๕ไมล์

แนวนี้ได้ยกรุดหน้าเข้าไปในดินแดนไฮเดอราบัดกว่า ๑๐๐ ไมล์ จุดหมายใหญ่ของการยุทธอยู่ที่ เซคันเดอราบัด–บอลครัม

หลังจากที่ทัพอินเดียได้ยกบุกทางตะวันตกเฉียงเหนือ ตะวันออกเฉียงเหนือ และใต้ไฮเดอราบัดแล้วก็ทำการได้ผลสำเร็จหลายประการ รวมทั้งยึดเมืองดอราทะลัด อันเปนเมืองสำคัญทางประวัติศาสตร์ได้ด้วย โฆษกทางทหารอินเดียแสดงความพอใจในผลสำเร็จที่ได้รับ ฉะเพาะอย่างยิ่งทางด้านตะวันตก

คำฟ้องต่อยูโน

โฆษกผู้อยู่ใกล้ชิดกับคณะผู้แทนไฮเดอราบัด ซึ่งบินมาถึงปารีสเมื่อคืนนี้เปิดเผยว่า หลักการใหญ่ที่ไฮเดอราบัดจะหยิบยกขึ้นแถลงต่อสภารักษาความปลอดภัยในการประชุมวันที่ ๑๖ ก็คือ นับตั้ง"อังกฤษออกจากอินเดียแล้ว ไฮเดอราบัดก็อยู่ในสภาพเดียวกับรัฐอื่นๆ คือเปนเอกราช และมีเสรีที่จะเลือกเข้ารวมกับอินเดีย หรือปากีสถาน หรือดำรงตัวอยู่โดยเอกราช.

โฆษกผู้นี้กล่าวต่อไปว่า ลอร์ดลิสโทเวล รัฐมนตรีอังกฤษว่าการกระทรวงอินเดียได้แถลงในสภาขุนนางอังกฤษในการถอนอำนาจของอังกฤษออกจากอินเดียว่าบรรดารัฐอินเดียต่างๆจะเปนผู้กำโชคชตาของตนเอง และมีสิทธิที่จะเลือกเข้าร่วมกับรัฐในเครือราชอาณาจักรรัฐใดรัฐหนึ่งก็ได้ หรือไม่ก็อาจดำรงตัวอยู่โดยอิสสระ

สี่ลม

(ต่อจากหน้า ๑)

ในแก้วใบหลัง เจ้าตัวแรกแหวกว่ายไปมาสนุกสนาน และหน้าโง่ๆ เหมือนตัวติดทั้งหลายที่กินเหล้าไม่เปน ฝ่ายเจ้าตัวหลัง พอลงไปในแก้วได้ก็กรุ๊บเอา...กรุ๊บเอา จึ่งจอดไปเลยอย่างน่าทุเรศแต่หน้าตาฉลาด

"เห็นไหมล่ะ นักเรียนทั้งหลาย?" คุณครูสาวของเรา ซึ่งไม่มีข้าพเจ้ารวมอยู่ด้วย ถามนักเรียนอย่างภาคภูมิใจ "การทดลองครั้งนี้นะสอนให้เรารู้อะไรบ้าง?"

เด็กชายหน้าตาท่าทางฉลาด ฉะนั้นอีกสัก ๑๐ หรือ ๒๐ ปีข้างหน้าคงจะคอทองแดงผู้หนึ่งเหมือนกัน ยกมือขึ้น พอคุณครูพยักหน้าก็ลุกขึ้นยืนตรง ตอบปร๋อทีเดียว.

"มันสอนให้เรารู้ว่าคนที่กินเหล้าไม่ต้องกลัวว่าจะมีตัวติดเหมือนคนกินน้ำเปล่าครับ"

"สี่ลม"

ทูต

(ต่อจากหน้า๑)

ผู้แทนการค้าของประเทศอื่นซึ่งเขาได้รับมอบอำนาจไปเต็มที่ เมื่อเจรจาตกลงแล้ว เขาเซ็นสัญญาซื้อทันที สินค้าบางชะนิดขนไปใช้กันเกร่อแล้ว และขายเสียที่ฮ่องกงก็มี ของเราปรากฏว่ายังไม่ได้ตกลงอะไรกันเลย กว่าจะตกลงกันได้ก็คงพอดี ไม่มีอะไรเหลือสำหรับเราเสียแล้ว

ข้อสังเกตอีกอย่างหนึ่งที่นายเล็กให้แก่คนข่าวของ คือการปิดชายฝั่งของจีนไม่ให้สินค้าเข้าไป ขณะนี้ประเทศจีนจึงมีแต่สินค้าออกแต่อย่างเดียว โดยเปนนโยบายของรัฐบาลจีนที่จะหาเงินเข้าประเทศให้มากที่สุด เพื่อฟื้นฟูการเงินของประเทศ แต่อย่างไรก็ตาม จีนยังคงต้องการวัตถุดิบหรือสินค้าบางชะนิดอยู่อีกมาก นายเล็กกล่าวว่า ถ้าหากรัฐบาลไทยถือโอกาศนี้รีบดำเนินการเจรจาขายวัตถุดิบที่เรามีมากให้จีน และถ้าเราทำได้สำเร็จ เราจะมีตลาดสินค้าไทยเพิ่มขึ้นอีกแห่งหนึ่ง และเปนตลาดใหญ่โตพอดูทีเดียว

ขอทาน

(ต่อจากหน้า ๑)

ประมัย สารวัตรสถานีตำรวจจักรวรรดิผู้ทำการสอบสวนอย่างใกล้ชิดแจ้งว่าตามทางสันนิษฐานแล้วเห็นว่านายเสงี่ยมได้ทำไปโดยไม่มีเจตนาจะให้เกิดการระเบิด และมองไม่เห็นว่าจะมีสิ่งแอบแฝงหรือจ้างวานจากผู้ใด เพราะถ้ามีผู้จ้างวานจริงแล้วนายเสงี่ยมจะมาแกะเล่นให้เปนการเสี่ยงภัยทำไม ยืนอยู่นอกกำแพงแล้วโยนเข้ามาไม่ดีกว่าหรือ และการที่จะจงใจกระทำต่อเด็กให้ถึงชีวิตเหตุก็พึ่งไม่ถนัด.

แต่อย่างไรก็ตาม นายเสงี่ยมจะต้องถูกฟ้องร้องตามกระบิลเมืองต่อไป ในข้อหาว่ามีวัตถุระเบิดไว้ในความครอบครองโดยไม่ได้รับอนุญาต และทำให้เกิดการระเบิดโดยไม่มีเจตนายังผลให้บุคคลได้รับบาดเจ็บและสิ้นชีวิต

เพิ่มเงิน

(ต่อจากหน้า๑)

ตั้งงบประมาณไว้ให้แล้ว"

เงินจำนวน ๑ ล้านนี้ เมื่อคำนวณตามจำนวนสมาชิกสภา ๑๐๐ คนแล้ว ก็คงได้คนละ ๑ หมื่นบาทต่อปี

ชก

(ต่อจากหน้า๑)

ชกนายสงกรอุไร จนสลบคาประตูโรงพิมพ์นั่นเอง แล้วทั้งหมดก็หลบลอยนวลจากไป สามล้อผู้หนึ่งได้นำตัวนายสงซึ่งสลบนำส่งโรงพยาบาล ปรากฏว่าที่หน้ามีบาดแผล๔แห่ง ฟันหัก ๑ ซี่ จมูกช้ำและแตก

บริษัทไทยพณิชย์การ จำกัด เจ้าของ
นายอารีย์ ลีวีระ ผู้อำนวยการ นายชยวนต์ จาตุประยูร ที่ปรึกษา
นายสมัคร์ บุราวาศ บรรณาธิการ ผู้พิมพ์ และผู้โฆษณา
นายสมัย เรืองไกร ผู้ช่วยบรรณาธิการ
สำนักงานและพิมพ์ที่โรงพิมพ์ไทยพณิชย์การ ถนนสีลม
โทรศัพท์ ๓๑๒๕๗

บทความ

(ต่อจากหน้า ๒)

เปนการแก้แค้นแทนเพื่อนร่วมศาสนาของตน การฆ่าฟันเพื่อแก้แค้นแทนกันก็จะขยายขอบเขตต์ไปทั่วประเทศอินเดียจนหาความสงบสุขไม่ได้ ความคิดเห็นของบุคคลเช่นนี้จะเพื่อประโยชน์อะไร เปนการสุดวิสัยที่เราจะเข้าใจได้

ปัญหาในขณะนี้มีอยู่ว่า ไม่ฉะเพาะไฮเดอราบัดเสียแล้วแต่ทั้งอินเดียและปากีสถาน ด้วยจะพ้นจากการรบราฆ่าฟันกันไปได้อย่างไร จะมีอภินิหารอะไรมาช่วยมิให้ถูกทำลายย่อยยับไปด้วยกันทั้งสองฝ่าย หรือจะให้เข้าใจว่าแม้กระนั้นก็ดีเหตุการณ์พึงเปรียบเหมือนการผ่าตัดครั้งใหญ่ซึ่งจะมีผลทำให้อินเดียกับปากีสถานกลับรวมกันได้อีกครั้งหนึ่งในที่สุด

น้ำยาดัดผม

น้ำยาแรดออยล์ ที่มีชื่อเสียงมานาน ปลายผมขอดหยิกทน เส้นผมไม่แดงหรือเปื่อย ปอนด์ละ ๖ บาท น้ำยาโบวาสตาร์ ของฝรั่งเศสแท้ แกลลอนละ ๑๒๐ บาท มีแปดปอนด์เศษ รวมทั้งขวดแก้วมีหูหิ้ว สวยงาม แบ่งขายปอนด์ละ ๑๕ บาท เครื่องดัดผมเข็มหยิกได้เอง ไม่ต้องใช้เครื่องชุด ๑ ชุด ๒๗ บาท มีจำหน่ายที่:–

สายรุ้ง
เชิงไปรษณีย์กลาง บางรัก
สายรุ้ง
อาคาร๑ ราชดำเนิน เชิงสะพานผ่านฟ้า

ดัดผมโดยวิทยาศาสตร์
ใช้น้ำยาวิทยาศาสตร์ แผนใหม่
โดยไม่ต้องใช้ ไฟหรือไฟฟ้า

ประเสริฐสมัย

เชิงโรงพยาบาลกลาง มีน้ำยาดัดผมวิทยาศาสตร์ น้ำยาชนิดน้ำมันครีมของอเมริกาแท้ เครื่องดัดผมไฟฟ้า, เตาเผา ไอน้ำ และเครื่องอุปกรณ์ ในการดัดผม จำหน่ายพร้อม ทั้งรับซ่อมด้วย

OPALIME EMULSION

น้ำยาดัดผมที่เด่นในคุณภาพ รุ่นใหม่ ยิ่งมีคุณภาพยิ่งขึ้น, รับสอนดัดผมโดยวิธีลัด มีหอพักสำหรับนักเรียนด้วย

สมัยหนึ่ง–
ลักวิทยา, ทวีปัญญา, ศรีกรุง, ศัพท์ไทย, ไทยเขษม, เสนาศึกษา, ประมวญมารค.
ปัจจุบัน–
แถบทอง

ประกาศ

บริษัทพวงพานิช(สยาม) ได้ย้ายที่ทำการจากตึก บี. เอม. ซี. ถนนเจริญกรุง ไปอยู่เลขที่ 51 ถนนหลานหลวง พระนคร ขอท่านผู้มีธุระกิจเกี่ยวข้อง โปรดติดต่อณะสถานที่แห่งใหม่นี้

บริษัทพวงพานิช (สยาม)

Asthmolysin

แอสโมไลซีน

ยาฉีดสำหรับโรคหืด โดยฉะเพาะ
ซึ่งขาดคราวมานาน บัดนี้มีตกเข้ามาแล้ว
เชิญติดต่อได้ที่
ห้างขายยาสมิทฟามาซี
สี่แยกวัดตึก พระนคร โทร. 21051
เอเย่นต์ในประเทศไทย

400 รางวัลที่หนึ่ง
เหรียญทองเยเนวา **1896**
" ปารีส **1900**
นาฬิกา ปอลบูเร PAUL BUHRE

เรือนเหล็ก ขอบทอง กันน้ำ กันกระเทือน เวลาเที่ยงตรง คุณภาพสูงมี จำหน่ายที่ แฟชั่น เชียงใหม่ แอตแลนติคสโตร์ ลำปาง เซ่งง่วนฮง แพร่ พิษณุโลกพานิช พิษณุโลก สหพันธ์ สุพรรณบุรี เนยนอี้ บ้านแพน ธานี สุโขทัย สมบุญโอรส พะเยาว์ เลียงซี่จินพานิช นครศรีธรรมราช ยะลาสโตร์ ยะลา บุญศิลป์ หาดใหญ่ เจงเจง ทับเที่ยง ไทยสุวรรณ สุราษฎร์ บ้านดอน จิงฮา ชุมพร ง่วนกี่ เพ็ชรบุรี ง่วนไถ้ นครปฐม ถุ่ยฮะ ศรีประจันทร์ ธัมมาชีพ บ้านโป่ง และตามร้านนาฬิกาทั่วไปใน พระนคร แอล. ซี. ฟู ตู้ ป.ณ. 218 กรุงเทพฯ เอเย่นต์

HEINY CREAM

เฮนนี่ครีม
Heiny Cream

เปนครีมใส่ผมมาใหม่ สำหรับท่านหญิง และท่านชายที่ผมร่วงกรอบแดง ใส่แล้วกลับมีชีวิตสดชื่น ดกดำเปนมันงาม

เย็นรากผม ขจัดขี้รังแค สอาด
มีขายทั่วไป
หน่ำเซียน
ริมประตูวัดสามปถม
เอเย่นต์จำหน่าย

ERNEST BOREL
CRÉATEUR DE MODÈLES DEPUIS 1859

เออร์เนสต์ โบเรล คุณภาพสูง ราคาเยาว์ มีจำหน่ายตามร้านขายนาฬิกาทั่วไป ตงฮั่วหลง เอเย่นต์ บางลำภู พระนคร โทร. 20253

เครื่องแก้วเจียรนัย
ถ้วยชามและชุดน้ำชา
คุณภาพสูง งดงาม ทำในประเทศอังกฤษ
เชิญท่านชมที่
ห้าง เอส. เอ. บี.

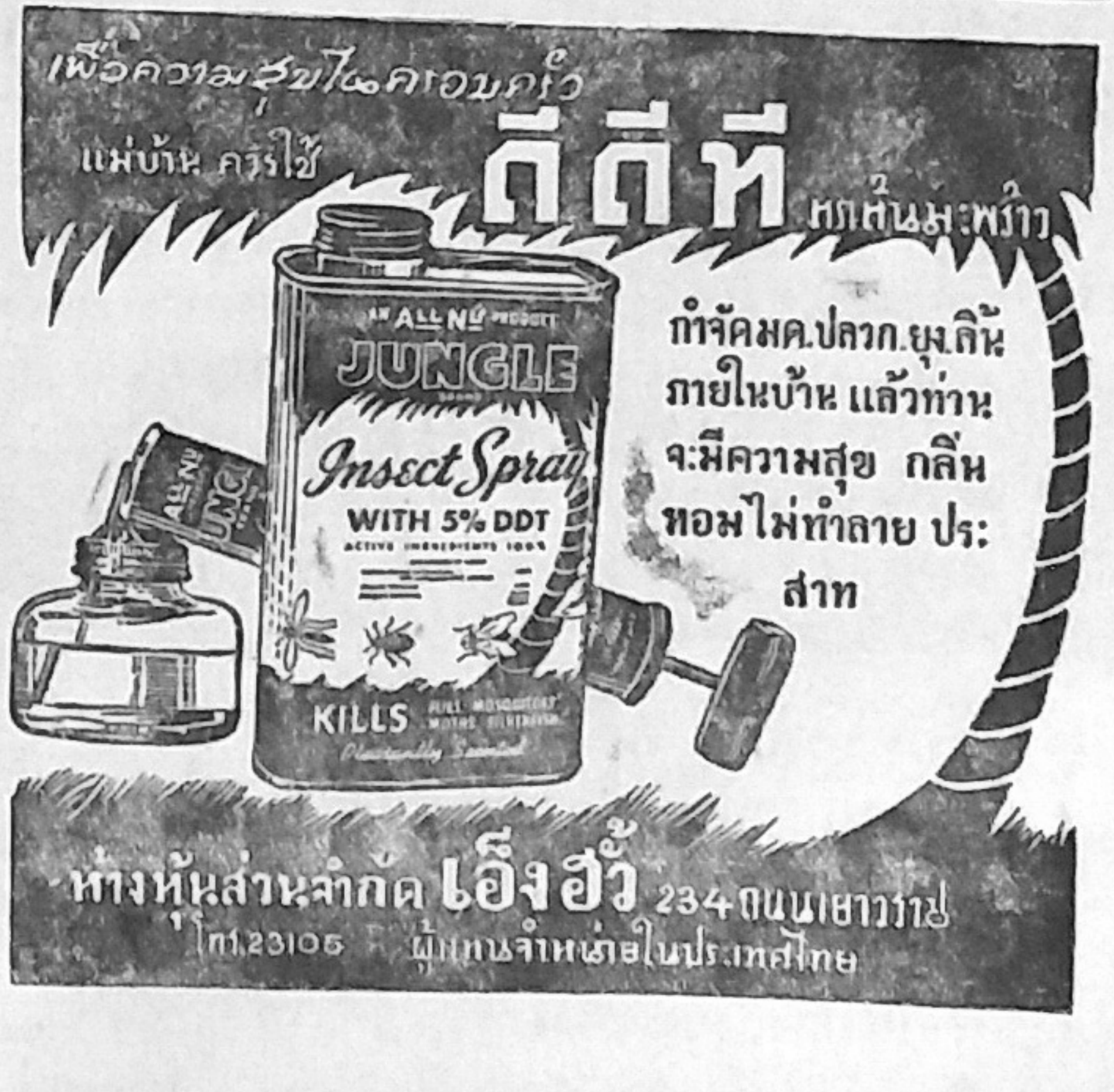

เพื่อความสุขในครอบครัว
แม่บ้านควรใช้ **ดีดีที** ตราต้นมะพร้าว
กำจัดมด.ปลวก.ยุง.ลิ้น ภายในบ้าน แล้วท่านจะมีความสุข กลิ่นหอมไม่ทำลาย ประสาท
ห้างหุ้นส่วนจำกัด **เอ็งฮั้ว** 234 ถนนเยาวราช
โทร.23106 ผู้แทนจำหน่ายในประเทศไทย