นายกสั่งจับคนยิงสุวิชช์ให้ได้

"อั้งยี่เสียแล้ว : ยิงขู่ปิดปากเรา" เสนีย์

ฟ้องรัฐบาลค่าฟื้น ๑๒ ล้านศาลเรียกค่าธรรมเนียม ๓๔ สน

สยามนิกร

THE SIAM NIKORN

ปีที่ ๑๐ ฉะบับวันพุธที่ ๑๖ กรกฎาคม พ.ศ. ๒๔๙๐ ราคา 50 ส.ต.

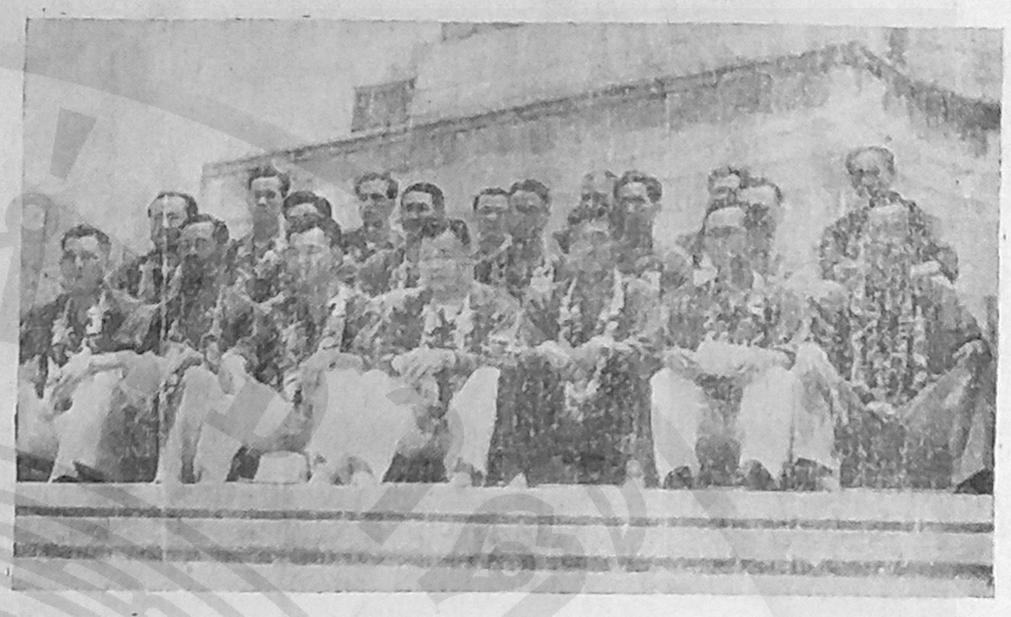

กระดอนจากรางจะเผ่นเข้าร้านรองเท้า

อุบัติเหตุจากรถราง ปีนขึ้นหลักเพราะความเร็ว แล้วก็ไปยืนขวางท่ามเมื่อเช้าวันที่ ๑๑ เดือนนี้เป็นเหตุให้จราจรชะงักไปหลายชั่วโมง กว่าจะจัดให้ลงไปวิ่งตามเดิมได้ เคราะห์ดีที่ไม่มีใครถึงตาย

บ่าวต่างประเทศ

อินเดีย

ได้เอกราชในวันศุกร์

พ.ร.บ. เอกราชอินเดีย ซึ่งได้ผ่านรัฐสภาอังกฤษแล้วนั้น กำหนดว่าจะประกาศใช้เป็นกฎหมายในวันศุกร์นี้เวลา ๑๐.๓๐ น. (เวลากรีนนิช) เป็นอันว่าอินเดียจะเป็นเอกราชโดยทางนิตินัยตั้งแต่วันศุกร์นี้

เปอร์เซีย

สั่งปิดหนังสือพิมพ์

นายกรัฐมนตรีกาวาม ซุลตาเนห์ ได้พระกาศใช้กฎอัยยการศึกในกรุงเทเหราน เมืองหลวงของเปอร์เซียแต่วันที่ ๘ โดยจุดประสงค์ที่จะจัดการกับหนังสือพิมพ์ ทั้งนี้โดยซุลตาเนห์หาว่า หนังสือพิมพ์คุกคามมติของมหาชนโดยการโจมตีรัฐบาลซึ่งเขาเป็นนายกรัฐมนตรีอยู่เป็นการใหญ่

บัดนี้ผู้สื่อข่าวรอยเตอร์ประจำกรุงเทเหราน รายงานข่าวว่า นับแต่ได้มีการประกาศใช้กฎอัยยการศึกแล้ว รัฐบาลเปอร์เซียก็ได้สั่งปิดหนังสือพิมพ์ซึ่งออกในกรุงเทเหรานเสียแล้ว รวมทั้งสิ้นถึง ๖ ฉบับ เพื่อป้องกันการโจมตีรัฐบาลโดยหนังสือพิมพ์

กรีซ

รบแบบกองโจรอีก

ข่าวจากกรุงเอเธนส์นคร หลวงประเทศกรีซแจ้งว่าเมื่อวันที่ ๑๓ เดือนนี้กองโจรชาวกรีกและอัลบาเนียนซึ่งเป็นพวกคอมมิวนิสต์ได้ยกกำลังประมาณ ๓,๐๐๐ คน ข้ามแดนจากประเทศอัลบาเนียเข้าโจมตีและล้อมเมืองโกนิตซาซึ่งอยู่ในกรีซและห่างจากพรมแดน ๕ ไมล์ ทหารรักษาเมืองนั้นได้ต่อสู้อย่างเข้มแข็ง และรัฐบาลกรีกได้ส่งกำลังหนุนไปช่วยเหลือแล้ว

รุ่งขึ้นในวันที่ ๑๔ คณะกรรมการสอบสวนกรณีบ้อฆ่านของสหประชาชาติซึ่งได้ดำเนินงานสอบสวนอยู่ในประเทศกรีซประมาณ ๒ เดือนเศษแล้วก็ได้ขึ้นเครื่องบินของกองทัพอากาศกรีก ๓

(มีต่อหน้า ๔)

ยืนยันทำหน้าที่ถึงที่สุด

ตำรวจจำนนต่อการล่องหนอ๊อสตินเก๋ง

ปฏิกิริยาของพรรคประชาธิปัตย์เกี่ยวกับสุวิชช์ พันธุเศรษฐ ถูกกราดด้วยปืนกลมือนั้นยังคงเป็นไปโดยสงบเงียบ พรรคประชาธิปัตย์ยังคอยรอดูท่าทีของตำรวจที่จะจัดการจับกุมคนร้ายมาลงโทษต่อไป "เราไม่เรียกประชุมพรรคโดยทันที ก็เพราะเห็นว่าดูจะมากเรื่องไป แต่การที่พรรคจะตั้งกระทู้ถามรัฐบาลในเรื่องนี้ เป็นการสมควรที่เราจะดำเนินการ" ม.ร.ว. เสนีย์ ปราโมช รองหัวหน้าพรรคประชาธิปัตย์กล่าวแก่นักข่าวของเราเมื่อเช้าวานนี้

(มีต่อหน้า ๔)

ภาษีเถื่อนหาดใหญ่

หาดใหญ่ ๑๐ กรกฎาคม

บังเกิดการเก็บภาษีเถื่อนขึ้น โดยเรียกค่าต่ออายุคนต่างด้าวผิดไปจากอัตราค่าธรรมเนียมของราชการที่วางไว้ ค่าแสตมป์เรียก ๑๐ บาทจากค่าธรรมเนียมเดิม ๘ บาท ค่าแบบพิมพ์ ๑๐ ส.ต.เรียก ๓ บาท ค่าลงบัญชีซึ่งไม่ต้องเสียอะไรเลยแต่เรียก ๒ บาท ค่าเขียนซึ่งก็ไม่เสียอะไรเหมือนกันแต่เรียก ๕.๐๐ บาท รวม ๒๐ บาท เป็นเหตุให้เกิดความเดือดร้อนทั่วไป

"ซิงเตา" เข้ามาประลองฝีมือไทย

"ซิงเตา" คณะฟุตบอลในฮ่องกง ซึ่งส่วนใหญ่มาจากจีนเซาท์ไชน่านั้น ได้เดินทางมาถึงกรุงเทพฯแล้ว จะได้ประลองกำลังกับทีมอัสสัมชัญต่อไป ประวัติการเล่นของ "ซิงเตา" ๑๕ ครั้ง มีอยู่ครั้งเดียวที่แพ้ทีมสหชาวจีนมาลัย จากไทย "ซิงเตา" จะไปประลองที่สิงคโปร์ อังกฤษ ฝรั่งเศส และฮอลแลนด์

ชำระเงินดอลล่าร์ให้เป็นค่าข้าวสาร

ปัญหาการชำระหนี้ค่าข้าวสารที่รัฐบาลจีนขอซื้อกับรัฐบาลไทยนั้น บัดนี้รัฐบาลจีนตกลงยินยอมชำระหนี้ให้แก่ไทย ๕ แสนดอลล่าร์ นอกนั้นชำระเป็นเงินปอนด์

นายกให้ความเห็นกรณีสุวิชช์ ๓ ทาง

ทางหนึ่งอาจมาจากการปลุกปั่นก็ได้

นายกรัฐมนตรีเปิดฉากการให้สัมภาษณ์แก่คณะหนังสือพิมพ์ด้วยเรื่อง นายสุวิชช์ พันธุเศรษฐ ถูกลอบยิง โดยกล่าวว่าได้กำชับกำชาทางตำรวจให้ดำเนินการสอบสวนด้วยความเข้มแข็ง โดยไม่ต้องเกรงกลัวอิทธิพลใด ๆ ทั้งสิ้น และเนื่องจากเหตุการณ์นั้นได้เกิดขึ้นในเวลากลางวันอย่างอุกอาจ มีผู้คนพบเห็นมากมาย ถ้าตำรวจทำการไม่สำเร็จรวดเร็วแล้ว ย่อมเป็นการเสื่อมเกียรติของตำรวจเอง

นายกฯ กล่าวว่ากรณีนี้อาจจะเกิดได้ ๓ ประการ คือ

๑. มีการปองร้ายจริง (ตามความเห็นของบางคนว่าเป็นฝ่ายรัฐบาล)

๒. บุคคลที่ ๓ ซึ่งไม่ใช่พวกรัฐบาลหรือฝ่ายค้าน ก่อเรื่อง

๓. เป็นเรื่องตลกซึ่งจะทำให้รัฐบาลเสียหาย

สำหรับกรณีที่ ๓ นายกฯว่า "ก็น่าสงสัย ยิงด้วยปืนกลระยะใกล้ แต่ไม่ถูก" อย่างไรก็ดี นายกฯว่ายังไม่อาจแจ้งได้ว่าเป็นกรณีใด จนกว่าสืบสวนจะถึงที่สุด

เกี่ยวกับเรื่องผ้า ๑๑ ล้านหลาซึ่งมาจากญี่ปุ่น ถึงประเทศไทยเมื่อวันนั้น นายกฯแจ้งว่า ผ้าซึ่งใช้สำหรับตัดเครื่องแบบได้กันไว้สำหรับวงราชการ โดยเฉพาะ ถ้าข้าราชการเหลือจึงจะเอาออกจำหน่ายแก่ประชาชน

ส่วนที่เหลือ ได้แบ่งออกเป็น ๒ พวก คือ

๑. ๒๕% มอบให้กรมควบคุมการค้าภายใน เพื่อไปผลิตเป็นเสื้อเชิตสำเร็จรูปต่างๆ เพื่อจำหน่ายในราคาถูกส่วนหนึ่ง และอีกส่วนหนึ่งให้ร้านในความอุปการะจำหน่าย ในเวลาและราคาเดียวกับห้างการค้า เพื่อป้องกันการกักตุน

๒. ๗๕% มอบให้ห้างการค้าไปแบ่งปันไปยังร้านปลีก

ส่วนกำหนดวันจำหน่ายนั้นนายกฯว่าคงจะเร็ว ๆ นี้ โดยทางราชการจะประกาศให้ทราบว่าจะไปซื้อได้ที่ใด ชนิดใด ราคาเท่าไร ถ้าไปซื้อไม่ได้ขอให้แจ้งให้ทางการทราบจะได้จัดการกับร้านซึ่งปิดพร้อมต่อไป

ในเรื่องการซ่อมโรงไฟฟ้าหลวงสามเสนนั้น นายกฯกล่าวว่าได้ตั้งกรรมการไปสอบสวนโดยแน่แท้แล้ว ปรากฏว่าซ่อมไม่ได้ ถ้าจะซ่อมจริงๆก็ได้รับผลไม่คุ้มค่า กล่าวคือใช้เวลา ๒ ปี ใช้เงิน ๕ ล้านบาท และเมื่อซ่อมเสร็จแล้วก็ยังไม่เป็นที่รับรองว่า จะใช้ได้หรือไม่ รัฐบาลจึงได้สั่งระงับการซ่อมแล้ว

นัดฟังคำสั่ง

เช้าวานนี้ศาลอาญาได้ไต่สวนมูลฟ้องคดีหลวงสาราประพันธ์ โจทก์ บรรณาธิการหนังสือพิมพ์ฉบับวิจิตรลย ในคดีหมิ่นประมาท สืบพะยานโจทก์ ๒ ปากคือ น.อ.หลวงยุทธศาสตร์โกศล ขุนนิรันดรชัย เสร็จแล้ว นัดฟังคำสั่งศาลในวันที่ ๒๑ เดือนนี้.

ไทยฉลองวันชาติที่ลอนดอน งดงามจับตาราวกับฮอลลีวู๊ด

(จากผู้สื่อข่าวพิเศษของเรา)

ลอนดอน ๒๕ มิถุนายน

งานฉลองวันชาติซึ่งสถานเอกอัครราชทูตไทยประจำกรุงลอนดอนจัดให้มีงานเลี้ยงรับรองณ ซาวอยโฮเต็ล ได้มีแขกผู้มีเกียรตินานาประเทศให้เกียรติยศไปร่วมด้วยประมาณ ๕๐๐ คนเศษ ซึ่งอาจกล่าวได้ว่า ห้องโถงของซาวอยมีไม่บ่อยครั้งนัก ที่จะมีบุคคลสำคัญๆ ไปมากถึงเพียงนั้น ชาวไทยทุกคนรวมทั้งพระนางสุวัฒนาได้ไปร่วมงานนี้อย่างพร้อมเพรียงนอกจากคณะทูตานุทูตแล้ว รัฐมนตรีคนสำคัญของอังกฤษมีอาทิเช่น นายเบลเลนเจอร์ รัฐมนตรีกลาโหม นายทอมชินสัน

(มีต่อหน้า ๔)

สมาชิกวิ่งเต้นขายฝิ่นให้แก่รัฐบาล รับซื้อแล้วแต่ไม่ยอมจ่ายเงินให้

รัฐบาลเป็นหนี้เอกชน ๑๒ ล้านบาท โดยรับฝิ่นมาจำหน่ายแล้วก็ไม่ยอมจ่ายเงินให้ กรณีเช่นนี้เป็นเหตุให้นายบุญเท่ง ทองสวัสดิ์ ตั้งกระทู้ถามรัฐบาล เพื่อให้แถลงกรณีเหตุของเรื่องนี้ว่าเหตุใดจึงไม่ยอมจ่ายให้

นายบุญเท่ง ทองสวัสดิ์ ได้แจ้งแก่ผู้แทนของเราว่า เคยมีการกินฝิ่นระหว่างสมาชิกสภาสูงนายหนึ่งร่วมมือกับผู้เป็นน้องชายของนายพลคนหนึ่ง ทั้ง ๒ คนนั้นได้เป็นผู้วิ่งเต้นรับซื้อฝิ่นจากเอกชนผู้มีชื่อในจังหวัดลำปาง ๑๒ ราย การวิ่งเต้นซื้อฝิ่นมาจำ

(มีต่อหน้า ๔)

สยามนิกร
THE SIAM NIKORN
ปีที่๑๐ ฉะบับวันอังคารที่ ๑๕ กรกฎาคม พุทธศักราช ๒๔๙๐

แผนการฟื้นฟูยุโรป

★

ข้อเสนอของนายพล มาร์แชลล์ ซึ่งปรากฏในสุนทรพจน์ที่มหาวิทยาลัยฮาวาร์ด เมื่อต้นเดือนมิถุนายน เปรียบเหมือนแสงสว่างซึ่งฉายมาจากท้องฟ้าอันมืดครึ้ม ซึ่งปกคลุมอยู่เหนือแผ่นดินทั้งสองฝั่งมหาสมุทร์ ท่านนายพลซึ่งดำรงตำแหน่งรัฐมนตรีว่าการกระทรวงการต่างประเทศสหรัฐอเมริกาได้กล่าวถึงความคับแค้นในทวีปยุโรป ซึ่งยังต้องการอาหารและผลิตภัณฑ์ต่างประเทศโดยฉะเพาะสหรัฐอเมริกาอีก ๓–๔ ปีจึงฟื้นตัว แต่มีอุปสรรคอยู่ตรงที่ไม่มีเงินพอจะจับจ่ายใช้สอยในการจำเป็นเหล่านั้น ท่านกล่าวว่า อเมริกาก็มีความปรารถนาที่จะช่วยเหลืออยู่ แต่ความช่วยเหลือนั้นจะทำชะนิดสุกเอาเผากินไม่ได้ จะต้องดำเนินกันเปนการจริงจังจึงจะมีประโยชน์ หมายความว่าจะต้องมีแผนการณ์ ซึ่งข้อนี้เปนหน้าที่ของยุโรปโดยตรงที่จะต้องเปนผู้ชี้แจงให้อเมริกาทราบว่า ต้องการอะไรและจะให้ช่วยเหลืออย่างไร การที่จะฟื้นฟูยุโรปนั้นจำต้องใช้เงินมากมายนัก กระทรวงการต่างประเทศสหรัฐอเมริกาได้ประมาณจำนวนเงินไว้ว่า จะต้องใช้เงินปีละ ๕๐๐๐,๐๐๐,๐๐๐ ดอลล่าร์ เปนเวลาติดต่อกันในระหว่าง๒ถึง๔ปี

ข้อเสนอของนายพลมาร์แชลล ได้รับการต้อนรับด้วยความชื่นชมยินดีเปนอันมาก โดยฉะเพาะในอังกฤษและฝรั่งเศส นายเบวิน รัฐมนตรีกระทรวงการต่างประเทศ อังกฤษ ได้แถลง อย่างเปิดเผยในสภาสามัญว่า เมื่อปรากฏข้อเสนออย่างนั้นก็รีบตะครุบทันทีท่านใช้ คำว่า I grabbed them with both hands ท่านรับว่าท่านไม่จำต้องเสียเวลาไปซักไซ้เอารายละเอียด เพราะเปนหน้าที่ของฝ่ายที่อยากให้เขาช่วยว่าตนต้องการอะไร หาใช่หน้าที่ของผู้จะช่วยที่จะต้องบอกไม่ว่าเขาจะช่วยอะไร นายเบวินแถลงว่าในขั้นนี้มีข้อสำคัญอยู่ประการเดียวคือ การทำงานอย่างรวดเร็วเท่านั้น เข้าทำนองภาษิตไทยๆที่ว่า "เมื่อน้ำขึ้นจงรีบตัก"

การประชุมรัฐมนตรีว่าการกระทรวงการต่างประเทศของมหาประเทศทั้งสาม คืออังกฤษฝรั่งเศสและโซเวียต ได้มีขึ้นที่กรุงปารีสในเวลาต่อมา แต่ทัศนะของเบวินกับโมโลต็อฟผิดกันอยู่ข้อหนึ่ง คือโมโลต็อฟเห็นว่าเปนหน้าที่ของอเมริกาหากมีน้ำใจที่จะช่วยเหลือกันโดยบริสุทธิใจจริงๆแล้ว ควรจะต้องบอกมาให้ชัดเจนว่าความช่วยเหลือนั้นจะมีขอบเขตเพียงไร ในที่สุดการประชุมที่กรุงปารีสก็เปนอันเลิกล้มไปตอนหนึ่ง โดยโซเวียตถอนตัวออกไป ต่างฝ่ายต่างตำหนิติโทษกันไปมา สรุปแล้วคงได้ความว่าความไว้วางใจซึ่งกันและกันยังมีไม่พอ

ความจำเปนที่จะต้องทำงานกันต่อไปอย่างรีบเร่งอังกฤษและฝรั่งเศสตกลงเชิญบรรดานานาประเทศในทวีปยุโรปทั้งหมดไปประชุมหารือกันต่อไปอีก ปรากฏว่าได้มีประเทศต่าง ๆ ตอบรับตกลงแล้วรวมทั้งสิ้น ๑๕ ประเทศ ไม่มีประเทศที่มีความผูกพันกับโซเวียตอย่างใกล้ชิดเข้าร่วมประชุมด้วย ยุโรปได้เกิดเตกแยกกันออกเปน ๒ ค่าย คือ ค่ายตวันตกกับค่ายตวันออกตามที่คาดหมายกันไว้

ความจำเปนที่จะฟื้นฟูยุโรปเปนการใหญ่นั้นเปนความจำเปนด้วยกันทั้งสองฝ่าย คือทั้งฝ่ายอเมริกาและฝ่ายยุโรป ในอเมริกานั้นก็เปนที่รู้สึกกันอย่างดีในบรรดานักการเมืองชั้นหัวหน้า ทั้งสองพรรคว่าหากในเวลาไม่ช้าอเมริกาก็จะพลอยเดือดร้อนตามไปด้วยในยุโรปนั้นแทบหกปีแห่งสงครามได้ทำลายล้างสิ่งปรักหักพังในทางเศรษฐกิจและการเงิน อย่างมหาศาลนักแล้ว ฤดูหนาวข้างหน้าจะทำบากลำบากที่สุด จึงเปนเรื่องที่จะต้องคิดต้องทำ กันโดยรีบด่วนทีเดียว อเมริกานั้นนอกจากจะมีเหตุผลในทางเศรษฐกิจของบ้านเมืองบังคับอยู่แล้ว ยังมีเหตุผลในทางการเมืองประกอบอีกด้วย เท่าที่ได้ช่วยเหลือกรีซและตุรกีไปแล้วนั้นเห็นกันว่าไม่ได้ผลเพียงพอ และเปนทางดีที่จะนำเงินไปใช้ในยุโรปตะวันตกเสียอีกด้วย เจ้าหน้าที่ต้องมีวิธีการที่แนบเนียนยิ่งขึ้นทั้งนี้เพื่อให้สอดคล้องต้องกับสาธารณชนอเมริกันด้วย แต่ในขณะ

(มีต่อหน้า ๔)

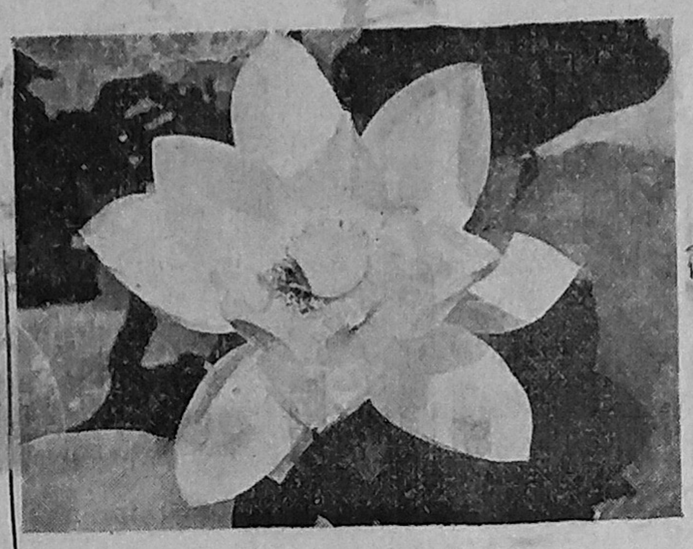

พระบาทจันทบุรี

รอยพระพุทธบาทที่ขึ้นหน้าขึ้นตาและเปนที่รู้จักกันทั่วไปในบรรดาชาวเรา คือ รอยพระพุทธบาทที่จังหวัดสระบุรี ที่จันทบุรีนั้นไม่ค่อยมีใครรู้จักและได้ไปสักการะถึงที่ เชื่อ เสนะวงศ์จะได้เล่าถึงตำนานพร้อมทั้งพาท่านไปชมรอยพระพุทธบาทแห่งนี้

(ต่อจากวันก่อน)

★

สวนทางด้านผนังก้อนหินตรงกันข้ามฟากโน้นมีรูปรอยเท้าขนาดใหญ่ เห็นแต่เพียงลางๆ ถือกันว่าเปนรอยเท้าพระยามาร

ถัดจากลานหินลงมาทางด้านใต้อีกประมาณ ๒๐ เมตร บนยอดหินใหญ่อีกลูกหนึ่งมีรอยทางคล้ายรอยเกวียน และมีรอยงูขนาดใหญ่นอนแผ่แม่เบี้ยปรากฏรอยอยู่บนก้อนหินนั้น เล่าต่อๆกันมาว่า เมื่อพระพุทธองค์เสด็จมาที่ยอดเขานี้ โดยพาหนะเกวียนขับเหาะมาในอากาศ และมีพญางูติดตามมาเปนบริวาร หลังจากจอดเกวียนบนยอดเขา ก็เสด็จลงเหยียบบนลานหิน จึงปรากฏเปนรูปรอยพระบาทจมลึกลงในหินในทันใดนั้น พระยามารซึ่งเปนตัวอิจฉาริษยาก็เหาะตามมาทัน หมายมั่นที่จะปลงพระชนม์พระองค์ท่าน จึงใช้เท้าถีบก้อนหินใหญ่ที่มีฝาผนังคล้ายกำแพงหวังจะให้ทับพระองค์ถึงแก่ปรินิพพาน พระองค์ไหวทันจึงทรงป้องกันโดยใช้มือยื่นไปรับไว้ จึงปลอดภัย เรื่องที่เขาเล่ามาให้ฟังเปนเรื่องซึ่งไม่น่าเชื่อและไม่น่าจะเปนไปได้ แต่รอยจารึกต่าง ๆ เช่นรอยพระบาท รอยพระหัตถ์ รอยเกวียน รอยพญางู และรอยเท้าพระยามาร เหล่านี้ยังปรากฏเปนประจักษ์พยานอยู่ เข้าจังหวะกับการบอกเล่าและตำแหน่งที่อยู่ของรอยเหล่านั้นตรงกับเหตุการณ์ที่ระบุไว้

ฉะเพาะรอยพระบาทยอดเขานี้ หากจะพิสูจน์สันนิษฐานในด้านการจำลองก็ยังสงสัย และไม่น่าจะเปนไปได้ นายช่างสถาปนิกในครั้งโบราณที่ไหนเล่าจะมาแกะสลักหินเปนรูปรอยมือรอยเท้าได้โดยละเอียดถี่ถ้วนสมมุติว่าทำได้ ก็ต้องใช้เวลาเปนปีๆและบนยอดเขาสูงป่าทึบ เต็มไปด้วยสัตว์ร้ายเช่นนั้น จะเอาอาหารที่ไหนมารับประทาน ถ้าจะขึ้นๆลงๆก็คงไม่ไหว หรือสมมุติว่า จะเปนการแกะสลักจำลองเพื่อเปนการแสดงอภินิหารของผู้เปนใหญ่เปนโตคนใดคนหนึ่ง แล้วชาวบ้านแถบนั้น ซึ่งมีถิ่นฐานบ้านช่องมานานตั้งแต่เดิม คงจะรู้เรื่องเล่าสืบต่อๆกันมาบ้าง แต่ไม่เคยมีใครทราบเรื่องราวเลย หรือจะหันไปสันนิษฐานทางหลักวิทยาศาสตร์ในข้อที่ว่า หินลูกบาศก์และลูกหินผนังเหลี่ยมแต่เดิมหลายพันปีมาแล้วเคยรวมเปนก้อนเดียวกันต่อมาด้วยการเลื่อนสไลด์และการหมุนตัวของโลกประกอบความเคม็ โดยเข้าใจเอาว่าน้ำฝน ซึ่งตกลงมาจากฟ้ามากระแทกยอดหินลูกบาศก์และยอดหินลูกฝาผนัง และไหลย้อยตามเหลี่ยมหินตกลงมากระแทกลานหินหลายๆพันปี และน้ำฝนอาจจะกลายเปนน้ำค้างกัดหินจนเล็กด้วยการกระแทกโดยเรื่องดังกล่าวแล้ว ก็ไม่น่าจะเปนไปได้อีกเช่นกัน ถ้าจะพิสูจน์ว่าเปนของจริงตามพุทธประวัติไม่เคยปรากฏว่าพระองค์เสด็จมาเมืองไทยเลย และถึงจะเคยเสด็จมา พระบาทจะเหยียบหินแข็ง ๆ เช่นนั้นจนเปนรอยก็เหลือเชื่อ เพราะฉะนั้นข้าพเจ้าจึงว่า "จำลอง" ก็ไม่ใช่ "ของจริง" ก็ไม่เชิงดังกล่าวแล้วข้างต้น

ปัจจุบันนี้ รอยพระบาทต้นขึ้นมาก ร้อนบวกด้วยแรงเหวี่ยงในขณะโลกหมุนตัวทำให้หินสองก้อนนี้แตกแยกออกจากกันเล็กเล็กเล็กน้อยของหินซึ่งอยู่บนยอดสูงหนือลานพระบาท ตกลงมามากระทบลานหินให้เปนรูปรอยต่าง ๆก็ย่อมจะเปนไปไม่ได้ หรืออีกในแง่หนึ่งพิจารณากันตามหลักวิชา เพราะหินงอก แต่ยังสังเกตเห็นได้ชัดเกรงว่าต่อ ๆ ไปนานปีเข้าอาจจะเลอะเลือนไปอย่างแน่นอน จึงได้มีผู้แก่กล้าในศรัทธาคนหนึ่ง ถึงกับลงทุนสร้างรอยพระบาทจำลองด้วยคอนกรีตเคียงข้างกับของจริงไว้แต่ปีพ.ศ.๒๔๗๒ ไม่มีผู้ใดสนใจของจำลองที่นางปลั่งชาวจังหวัดอ่างทอง สร้างไว้นัก เพราะของจริงแปลกและมหัศจรรย์กว่า

เมื่อย่างเท้าเข้าไปในบริเวณรอยพระบาทนี้ รู้สึกช่างซาบซึ้งวิเวกวังเวงอย่างน่าสังเกตยิ่งนัก ทุกผู้ทุกคนสงบใจสงบกายนิ่งรำลึกถึงคุณพระผู้เปนจ้าธรรมชาติต่าง ๆ เต็มไปด้วยความสงบเงียบ ฝอยเมฆบาง ๆพัดผ่านที่รัศมีเราไป อย่างไม่เอาใจใส่ความสนุกโปกฮา เมื่อตอนขึ้นเขากลับเปลี่ยนไปสิ้นสังเกตดูทุกคน ตั้งอกตั้งใจจุดธูปเทียนบูชากราบไหว้นมัสการ เปี่ยมล้นไปด้วยความเลื่อมใส ความเหน็ดเหนื่อยเมื่อยล้าหายไปสิ้น มีผู้เล่าว่า ๒–๓ ปีมาแล้ว พระภิกษุรูปหนึ่งขณะที่ถอยหนีสักการบังเอิญพลาดตกจากลานลงตรงดิ่งไป ตามไหล่เขาสูงไม่น้อยกว่า ๒๐ เมตร

(อ่านตอนจบหน้า)

คอลัมน์จากสหาย 'สยามนิกร'

ทั่วพระราชอาณาจักร

ชลบุรี

ถึงกับท้าให้มาสอบสวนเชียวหรือคะ คุณครูใหญ่

คุณครูใหญ่ขา แก้ตัวน่าฟังเหลือเกิน ความจริงเปนอย่างไร เขารู้กันทั่วทั้งเมืองชล อย่าแก้ตัวกว่าค่ะ หลักฐานของกฎข้อบังคับที่ออกมาในตอนแรก ๆ คงจะยังมีอยู่บ้างดอก แล้วยังจะทำให้น.ส.พ. เขาไปสอบสวนอีกถ้าเขาไปจริง ๆ จัดการเก็บซ่อนหลักฐานเสียก่อนนะคะ

ผู้รำคาญ

เพ็ชรบุรี

เมืองข้าว — แต่ข้าวแพงเสียเหลือเกินแล้ว

ข้าวเพ็ชรบุรีถังหนึ่งเกือบ ๔๐ บาทแล้ว ผมเปนข้าราชการเงินเดือน ๑๗๕ บาท กินข้าวสารเดือนละ ๔ ถัง หนี้สินท่วมตัวกันคราวนี้แหละ จังหวัดเคยจ่ายบัตรปันส่วน เดี๋ยวนี้ไม่จ่ายแล้ว ไม่ทราบว่าเปนอย่างไร ใครจะขนย้ายข้าวต้องไปขอบัตรจากข้าหลวง ได้บัตรแล้ว ไปถึงโรงสี "ข้าวไม่มี" แต่พ่อค้าจีนซื้อได้ ท่านข้าหลวง โปรดช่วยเร็ว ๆ หน่อยเถิดครับ

ข้าราชการผู้น้อย

บุรีรัมย์

ปล่อยคนผิดร้อยคนดีกว่าเอาคนดีคนหนึ่งเข้าตราง

ม. สันติปดัย เขียนลงในคอลัมน์สหายสยามนิกร เมื่อ ๒๒ พ.ค. ว่า ตั้งแต่การสอบสวนย้ายมาอยู่อำเภอแล้ว งานช่างล่าช้าจริง การสอบสวนก็ทำกันอย่างหลวม ๆ เพราะใช้วิธีตรัสรู้เอา ไม่ได้จับเองสอบสวนเองอย่างตำรวจทำ ผลที่สุดคนผิดก็กลายเปนคนไม่ผิด

ท่านผู้กล่าว คงยังไม่ได้ตรวจดูประมวลพิธีพิจารณาความอาญาให้ทั่ว อำเภอทำงานรวดเร็วและแน่นอนกว่าสมัยการสอบสวนอยู่กับตำรวจมาก จนได้แก้ไขประมวลวิธีพิจารณาความอาญาให้ควบคุมผู้ต้องหาไว้ได้เพียง ๗ วันแทน ๑๕ วันดังแต่ก่อน หากอำเภอทำงานช้า ข้อนี้ก็คงจะไม่ได้แก้

ในสมัยที่การสอบสวนอยู่กับตำรวจ ปลัดอำเภอได้ไปเปนพี่เลี้ยง เมื่อโอนการสอบสวนมาอยู่กับอำเภอแล้ว อำเภอจะทำหละหลวมได้หรือ พูดอะไรพูดแขวะกันเล่น ๆ อำเภอหรือตำรวจก็อยู่กระทรวงเดียวกัน อยาให้เปนการสาวไส้ให้กากินเลยนะ

ส. ชาญไชสง

พระนคร

เสมียนเทศบาลจะแย่แล้ว

เสมียนประจำสำนักงานผู้ตรวจการเทศบาลนั้นนับว่า เปนตำแหน่งที่มีเกียรติต้องเคยเปนเสมียนมาแล้วไม่ต่ำกว่า ๒ ปี จึงจะเปนเสมียนประจำสำนักงานนี้ได้ ดูๆก็โก้ดีหรอก แต่ปลาเลย ไม่มีใครเหลียวดูพวกเราเสียบ้างเลย หน้าที่และงานเพิ่มขึ้นเรื่อย ๆ แต่เงินเดือนคง๓๐บาท อยู่นั่นเองบางคน๕-๖ ปีแล้วสตางค์แดงเดียวก็ไม่ได้ขึ้น ยิ่งร้ายกว่านั้น สิทธิก็ไม่ได้รับเท่ากับเสมียนอื่น ๆ ของมหาดไทย เวลาสอบปลัดอำเภอก็ไม่มีสิทธิสอบเพราะไม่เคยทำงานอำเภอมาก่อน ทางจังหวัดให้สอบ แต่ไม่บรรจุให้เพราะผิดระเบียบ

ขอความยุติธรรมหน่อยเถิดครับ ท่านอธิบดีมหาดไทยได้โปรดพิจารณาให้ไปทำงานอำเภอบ้างเพื่อจะได้มีสิทธิสอบเลื่อนวิทยฐานะบ้าง และเงินเดือนนั้นจะขึ้นให้บ้างได้ไหม ? เสมียนก็ต้องทำงานหนัก ต้องกินต้องใช้เช่นเดียวกับท่านอธิบดี และท่านผู้ใหญ่อื่น ๆ ได้โปรดพวกข้าพเจ้าซึ่งต้องกินเงินเดือนปนน้ำตาบ้างเถิด

ลูกเมียน้อยของมหาดไทย

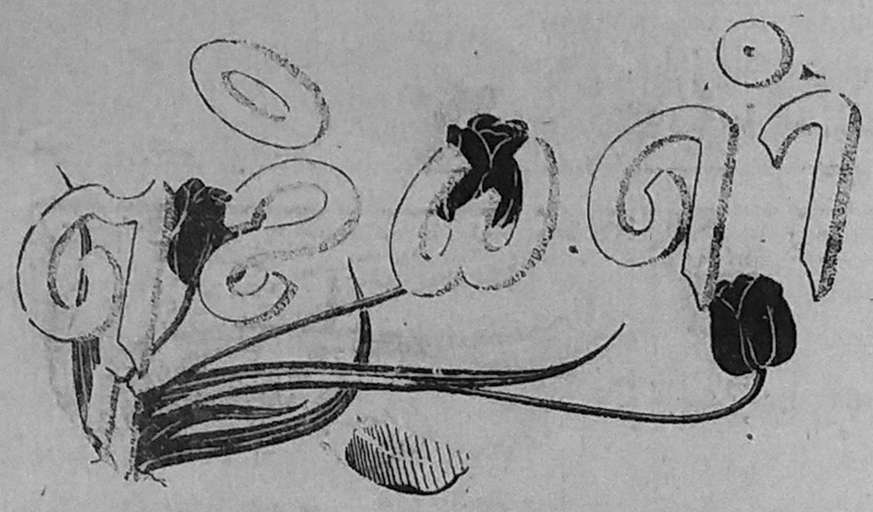

โดย พิชชากร

ในดินเขาข้อนดินขึ้นมาและทำท่าเหมือนจะคุ้ยหาหัวตูลิพ เขาทำอยู่อย่างนั้นตั้งหลายครั้งค่ะ จนในที่สุดเขาก็รู้สึกตัวว่าถูกต้ม เขาเอาดินกลบหลุมเสียอย่างระมัดระวัง แล้วเดินออกไปทางประตูอย่างช้าๆคล้ายกับว่าเขามาเดินชมดอกไม้อย่างนั้นแหละค่ะ"

"ไอ้ขะโมย!" คอร์นิเลียสร้องดัง "นึกแล้วว่าจะต้องเปนอย่างนั้น แต่หัวตูลิพล่ะจ๊ะ โรซา? เธอทำอย่างไรกับหัวตูลิพ? มันเกือบจะพ้นเวลาปลูกแล้วละ"

"หัวตูลิพได้ลงดินมาตั้งแต่ ๒ วันแล้ว" โรซาบอก

"ที่ไหนจ๊ะ?" คอร์นิเลียสร้องถาม "ที่ไหน? ปลูกด้วยวิธีใด? เธอเอาดินชนิดไหนมาปลูก? มันมีแสงแดดพอไหมจ๊ะ? มันอยู่ในที่ปลอดภัยซึ่งเจคอปจะมาขะโมยไม่ได้แล้วหรือ?"

"อันตรายจากการขะโมยจะไม่เกิดขึ้นเลย" โรซาบอก "เว้นไว้เสียแต่ว่า เจคอปจะพังประตูห้องของฉันเข้ามาเท่านั้น หัวตูลิพอยู่ในกระถางในห้องของฉันเองค่ะ"

× × ×

"วิเศษเลย! อยู่ในห้องของเธอหรือจ๊ะ? มันฝังอยู่ในดินชะนิดไหน?" คอร์นิเลียสถาม

"มันอยู่ในกระถางดินคล้ายๆกับกระถางต้นไม้ซึ่งเธอปลูกตูลิพของเธอนั่นแหละค่ะ ดินก็เปนชะนิดเดียวกับที่เธอบอกให้ฉันใช้"

"มันได้แสงแดดพึงพอหรือจ๊ะ?" คอร์นิเลียสถาม

"ตอนเช้าฉันเอามันออกวางไว้ตรงหน้าต่างด้านตวันออก เพื่อจะได้แสงแดดในตอนเช้า พอตกเย็นก็เอาไปวางไว้ทางหน้าต่านด้านใต้ เพื่อจะได้แสงแดดในตอนเย็นค่ะ" โรซาบอก

"ถูกแล้ว! นั่นถูกแล้ว!" คอร์นิเลียสร้อง "โรซาจ๋า เธอเปนคนสวนที่หาตำหนิมิได้เดียว เธอหมายความว่าตูลิพได้อยู่ในดินมาหกวันแล้วใช่ไหมจ๊ะ?"

"ค่ะ หกวันมาแล้ว" โรซาบอก

"และก็ยังไม่แตกใบอีกหรือ?"

"ยังค่ะ" โรซาพูด "แต่คิดว่าพรุ่งนี้คงจะมีใบงอกขึ้นมาบ้างเปนแน่"

× × ×

"งั้นพรุ่งนี้เธอจะนำข่าวมาบอกบ้างได้ไหมจ๊ะ?" คอร์นิเลียสถาม

"แหม! พรุ่งนี้งานมากนี่ค่ะ" โรซาตอบ

"แน่ะ เธอโกรธฉันเพราะว่าฉันรักดอกไม้!"

"ไม่ใช่อย่างนั้นดอกค่ะ" โรซาบอก "ฉันไม่ได้โกรธเพราะว่าเธอรักดอกไม้ แต่ฉันเศร้าใจที่เธอรักดอกไม้มากกว่าฉันเสียอีก"

"ฉันรักเธอคนเดียวเท่านั้นนะ"

"ค่ะ—แต่รักภายหลังได้คิดถึงดอกตูลิพสีดำแล้ว" โรซากล่าว "ตอนที่เธอเขียนลงไปในใบเบิกของคอร์นิเลียสเดอวิตต์ เธอสั่งให้ฉันแต่งงานกับชายหนุ่มสวยๆอายุ ๒๖ หรือ ๒๗ ปีสักคนหนึ่ง ฉันต้องวุ่นอยู่กับการดูแลตูลิพของเธอทั้งวัน เธอต้องให้เวลาที่เหลือแก่ฉันบ้าง ฉันจะได้ไปเที่ยวหาผู้ชายหนุ่มๆหน้าตาดีๆ—นะคะ"

"พรุ่งนี้เธอจะไม่มาหาฉันหรือจ๊ะ?" คอร์นิเลียสถาม

"มาค่ะ—ถ้าหากว่า——"

"อะไรจ๊ะ?"

"ถ้าหากว่าเธอไม่ปริปากเรื่องตูลิพดำเลยจนคำเดียว" โรซาบอก

บทที่ ๑๘ ไกรฟุสพบแต่ความว่างเปล่า

ในตอนที่คอร์นิเลียสตื่นขึ้นนั้น แสงอาทิตย์ได้ส่องลอดลูกกรงเหล็กเข้ามา และนกพิราพกำลังบินวนอยู่รอบๆหน้าต่าง ส่องสามวันที่ล่วงมาแล้วนั้น ห้องขังเปนสถานที่ซึ่งมืด หนักและเศร้า ลูกกรงก็ดูเสมือนว่าจะเปิดแสงสว่างออกไปเสียหมดสิ้น แต่ทว่า ในวันนี้มันกลายเปนสถานที่แห่งความสุข เต็มไปด้วยความบรรเทิงใจและแสงสว่างแห่งชีวิต

ทุสสิยิด ชัลเลอร์
ยาแก้ไอน้ำเชื่อม แก้ไอ
ทุกชนิด รสหวาน เหมาะ
ทั้งเด็ก และ ผู้ใหญ่
ห้างฮันฮาร์ต
ผู้แทนจำหน่าย
ตู้ ป.ณ. ๖๖
โทร. 30839

ถ้าท่าน
มีขี้รังแค และคันที่รากผม!
ใช้ "วาสลิน"
แฮร์ทูนิค

2-3 หยด
ทุกๆเช้า
ผมของท่าน
จะงามยิ่งขึ้น
บริษัท ตึกแอล์ม จำกัด
ผู้แทน จำหน่าย

คุณภาพดราคาเยาว์ จำหน่ายทั่วไป
บริษัทเดี่ยงม้งเปนเอเย่นต์

เชิญดื่ม เบียร์อเมริกัน
ตราฮอฟบรอและสิงห์ โต

บริษัทไทยเส็ง
๑๐๐ถนนสำเพ็ง โทร ๒๐๐๐๐

โว่กี่
ภัตตาคาร
หน้าศาลาเฉลิมกรุง ได้ปรับปรุงสถานที่ใหม่ สอาดโอ่โถง เบียร์และสุรา อาหารจีน บะหมี่และโจ๊ก ดวยราคาย่อมเยา

ประกาศ
ศาล จังหวัดเชียงราย
คดีดำที่ ๑๙/๒๔๙๐
วันที่ ๑๘ มิถุนายน ๒๔๙๐

ขอประกาศให้ทราบว่าศาลได้นัดไต่สวนเรื่อง นางดารา อารีย์ ขอให้ศาลตั้งเปนผู้จัดการมรดก (มีพินัยกรรม) ของนายจันทร์ อารีย์ หรือ ขี. ที ดาส เจ้าของร้านบอนนีโอสอสอาน ตั้งบ้านเรือนอยู่บ้านเลขที่ ๕๕๓ ถนนธนาลัย ตำบลเวียง อำเภอเมือง จังหวัดเชียงราย และได้ตายที่บ้านดังกล่าวข้างต้น ณ วันที่ ๕ สิงหาคม ๒๔๙๐ เวลา ๙.๐๐ น. ผู้ใดจะคัดค้านให้ยื่นคำร้องต่อศาลก่อนกำหนดนี้

(นายวิเชียร บุณยทรรศนีย)
ผู้พิพากษาศาลจังหวัดเชียงราย

★
น้ำยาดัดผมตราดาว
STAR EMULSION
แพร่หลายกว่าสิบปีแล้ว คุณภาพวางใจได้ ผมไม่กรอบแดงหรือขาด แต่อ่อนนุ่มหยิองงามเหมือนธรรมชาติ เหมาะแก่เครื่องดัดผมทุกชนิด ประหยัดทั้งแรงไฟและแรงงาน
สร้างและซ่อมเครื่องดัดผมกับอุปกรณ์ทุกชนิดในราคาเยาว์
ร้านไทยเจริญ
๓๔ เชิงสะพานสี่ป้อม พระนคร

—สุมาลี—
ร้านดัดผมสุมาลี จะเปิดณ ที่เก่าอีกแห่งหนึ่ง ปากตรอกวัดม่วงแค ตรงข้ามชมชุ่ยยง ข้างไปรษณีย์กลางบางรัก วันที่๑๔เดือนนี้ ส่วนที่อาคารราชดำเนินคงเปิดเหมือนเช่นเคย
โทร. 30001

น้ำยาดัดผมชั้นสูง
OPALINE EMULSION
(มีตัวยาลอยหน้า) ใช้กับเครื่องดัดไฟฟ้า ใช้ไฟอ่อนที่สุด ใช้กับเครื่องเตาเผา เข้าไฟเพียงเอนเดียว ปลายผมขอดสวย ไม่กรอบแห้งหรือเปลี่ยนสี
ประเสริฐสมัย
หน้าโรงพยาบาลกลาง พระนคร
สอนการดัดผมโดยวิธีสั้น
ดัดผม ๑๐-๖๐ บาท

บริษัทโกเลสผู้ปรุง
มีจำหน่ายตามร้านทั่วไป

เจียใต้จึง
๑๐๒ วัดเกาะ เจ้าของ

ครีมแต่งผม

สร้างลอนผมให้สวย ช่วยลอนผมให้งาม มีจำหน่ายทั่วไป

ขี้ผึ้งตรานกยูง

เกลื่อนฝี
ทุก
จำพวก
ห้างขายยาตรานกยูง
(แม่เลื่อน)
๑๘ ปากคลองตลาด
พระนคร

นาฬิกา
ที่เปนที่นิยม ของคนทุกชั้น
จะ มาถึงเร็ว ๆนี้
มิโด
ถ้า ท่าน ต้อง การ
ซื้อนาฬิกาชั้นเยี่ยม
มีคุณภาพสูง โปรดรอชมนาฬิกา—มิโด—
รุ่นหลังที่สุด มีทั้ง
แบบ อัตตะโนมัติทนทาน, กันกระเทือน,
ลานไม่ขาด, และกันน้ำได้ ๑๐๐ เปอร์เซ็นต์
Mido
MULTIFORT
Superautomatic

ยาตราเสือทั้ง ๔ ชนิด
เปนยาประจำบ้าน

อันสำคัญยิ่ง
ยาแก้ปวดศีรษะ ยาระบายจิงกาไว ยาอมบาลาจินไช ขี้ผึ้งบ้วนกิมอิว
บริษัทเองอันจั่น จำกัดเอเย่นต์
373—377 เจริญกรุง พระนคร โทร. 20995

สามชั่วโมงครึ่ง ถึง ภูเก็ต
โดยเครื่องบิน อาทิตย์ละสองครั้ง
ตั้งแต่วันจันทร์ที่ ๗ กรกฎาคม
ออกจากกรุงเทพ ฯ ทุก จันทร์ และ พฤหัสบดี
จากภูเก็ต ทุก อังคาร และ ศุกร์
บริษัทเดินอากาศ จำกัด
ดิ๊กนภาวิถี ตรอกอ่องกงแบงก์ โทร. 31661

หลังจากรับประทานยา "ยอดโลหิต"
พื้นความอ่อนเพลีย หน้าตาอิ่มเอิบ!
ห้างขายยาอ้วยง่วนตึง วัดสามจีน พระนคร เปนเอเย่นต์
และมีจำหน่ายทั่วไป

ใช้ขับสั้น
ใช้ยาต้มไข้
ฟาลังอิ่น
ของ
นายแพทย์ เลืองผู้ยิ่ง
แห่งนครกวางตุ้ง
บริษัท นิวอีสท์เอเชีย จำกัด 260 หลังตลาดบางรัก กรุงเทพฯ
เปนเอเยนต์แต่ผู้เดียวในประเทศสยาม มีจำหน่ายตามร้านขายยาทั่วไป

หนังสือชดธรรมชาติวิทยา ฉบับที่แท้ของกระทรวงศึกษาธิการ มีจำหน่ายแล้ว อุตสาหกรรมภายในประเทศ ฉบับที่แท้ของกระทรวงศึกษาธิการ จะออกจำหน่ายเร็ว ๆ นี้ แบบฝึกหัดเรขาคณิตภาคปฏิบัติของหลวงศิลปานุการกวี วิทยาศาสตร์ ม. ๑—๒—๓ ของ ม.ล. มาโนชญ์ ชุมสาย ภูมิประวัติศาสตร์ ม. ๑, ๓ ของนายจำลอง สง่ามังคัง ป. ม. มีจำหน่ายแล้ว ที่ร้านจำหน่ายแบบเรียนทั่วไปและที่
ไทยวัฒนาพานิช ๑๘ ถนนไมตรีจิตต์ พระนคร โทร. ๒๐๘๐๗

สั่งยิง

(ต่อจากหน้า ๑)

ยุรปานะดิษฐ์ ได้ความตอนหลังว่า เช้าวันนั้น ไปธุระแถวนางเลิ้ง ได้ยินเสียงปืนกลดังไกล ๆ และประสพ เหตุการณ์ดังกล่าวมานั้น

จุดใหญ่ที่ทำให้ สุวิชช์ พันธุเศรษฐ์ จวนเจียนจะเสียชีวิตไปนั้น สุวิชช์กล่าวแก่นักข่าวของเราว่า อยู่ที่การเปิดโปงการทุจริตในข่าวซึ่งสุวิชช์พันธุเศรษฐได้ระบุมามอดีตรมตออกมาโดยฉะเพาะการทุจริตนั้น ราษฎรว่าหนังสือพิมพ์ฉบับหนึ่ง ซึ่งอยู่ในความอำนวยการของเขาเปนผู้เปิดเผย ส่วนการทุจริตข่าวนั้นเล่าได้สืบเนื่องมาจากอดีตรัฐมนตรีคนหนึ่ง ส่วนพ้นพ้นด้วยนั้นเปนความเข้าใจของสุวิชช์พันธุเศรษฐแสดงต่อนักข่าวของเรา

เหตุการณ์ซึ่งคลี่คลายออกมาในระยะหลังจากการสอบสวนของตำรวจ ได้วิ่งไปยังเจ้าของรถยนต์คันที่มีหมายเลขรถ ๑๐๐๒ ซึ่งเปนหมายเลขรถที่ใช้ยิงสุวิชช์พันธุเศรษฐ ก็ประจักษ์ชัดว่าเปน หมายเลขปลอม ๑๐๐๒ นั้นเปนของรถว๊อกซ์ฮอลล์คันเก่าคร่ำคร่าคันหนึ่งยังจอดอยู่ในโรงรถ แต่หากที่เอาไปติดออสตินเปนเลขหมายปลอม การสอบสวนของตำรวจได้เปนไปโดยตลอดคืน พระพิจารณ์พลาไจ อธิบดีกรมตำรวจ พ.ต.อ.พระอภิบาลพศกมิตร ผู้บังคับการตำรวจสายเหนือ พ.ต.ท.ขุนพิชัยมนตรี รองผู้บังคับการได้ไปสอบสวนที่เกิดเหตุว่าที่ร.ต.ต.วิเชียรแสงแก้ว รองสารวัตรสถานีตำรวจนางเลิ้งได้รับคำสั่งจากอธิบดีตำรวจเปนพิเศษ ซึ่งว่าที่ ร.ต.ต. วิเชียรกล่าวว่า เปนความลับทรงคุณประโยชน์ในการสืบสวนจับกุมอย่างยิ่ง "จวนอยู่แล้วละคุณ" ว่าที่ ร.ต.ต วิเชียรกล่าว "หวุดหวิดจะได้ตัวอยู่แล้วละ"

ในด้าน พ.ต.อ.พระอภิบาลพศกมิตร ตกตองบ่ายของวันนั้นได้ไปหานาย สุวิชช์ พันธุเศรษฐ์ พร้อมกับให้คำรับรอง ว่า จะเอาตัวคนร้ายที่อุกอาจนั้น มาลงโทษให้ได้

"เปนรายรกขึ้นกการเมืองเกินไปเช่นนี้ ผมจะจัดการโดยไม่เห็นแก่หน้าผู้ใดทั้งสิ้น" สุวิชช์เล่าปากคำของพระอภิบาลให้นักข่าวของ ร พัง "คุณพระมาเยี่ยมผมแล้วก็ลาไปพบอธิบดีตำรวจต่อจากนั้นก็ยังไม่ทราบเรื่องอีกเลย"

ในที่สุด สุวิชช์ เล่าให้ฟังว่า "นี่ปืนกลมือหนึ่ง" นี้แบ่งออกเปน ๒ สาย สายแรกแต่เดี๋ยวนี้เลิกไปแล้วเรียกว่า "สายบ้านพาชี" มีสี่คน เหตุที่เลิกไปก็เพราะความลับแตกเอกมาว่า ในสายนี้มีใครบ้าง แต่สายที่มาลอบสังหารสุวิชช์พันธุเศรษฐ์ผู้นี้เปนสายใหม่ล่าสุดจากเหนือ

"เปนสายเดียวกับที่ยิงนายพาม วาเชชจร ร.ต.อ. จำเนียร วัณหวิจิตร นั้นแหละคุณ" สุวิชช์ว่า "ที่ถอยนวาอยู่ใต้ในเวลานี้มีคนถูกหนุนจึงอยู่ได้."

เรื่องรมย์ฉบับวันนี้

"เวทางค์" กลับมาอีกตามคำขอร้องของ นักอ่านที่สนใจเรื่องใหม่ของเขาคือ "ศรสวาท" หยาดเยิ้มและหยดย้อยตามเคย

คาวดอนสนุกยิ่ง ซ้อนเร้นกำลังตื่นเต้น เรื่องผิจดหมายรัก และ ความลับคับอกพร้อม

รต.ธวัชชัย นาควานิช

ขอกราบถวายอุปสมบท ณ วัดสว่าง อำเภอตาคลี จังหวัดนครสวรรค์ วันที่ ๓๑ เดือนนี้ ธรรมใดพึงได้ลองเดิน ขอได้ขอโหลิ

อุปสมบท

จำรูญ ปิยัมปุตระอุปสมบท ณ วัดบวรนิเวศวิหาร วันอังคาร ที่ ๑๕ กรกฎาคม ๒๔๙๐ เวลา ๑๔.๐๐ น.

บทความ

(ต่อจากหน้า ๒)

เดียวกันก็ได้ผลในทางอื่น อีกหลายประการ ซึ่งเนื้อที่ไม่พอที่จะบรรยายให้ละเอียดได้

เนื่องจากการเมืองภายในอเมริกาซึ่งใกล้เวลาเลือกตั้งประธานาธิบดีใหม่เข้าไปเปนลำดับ ค่อนข้างจะดุลับสนสักหน่อย จึงมีผู้สงสัยว่าแผนการของนายพลมาร์แชลล์จะดำเนินไปไม่ได้ราบรื่นนัก สำหรับเราเห็นว่า เมื่อยุโรปได้เกิดแตกออกไปเปนสองฝักสองฝ่ายอย่างถนัดชัดแจ้งแล้วเช่นนี้ กลับจะเปนเหตุกระตุ้นให้อเมริกาเร่งมือในการช่วยเหลือ ยิ่งขึ้น หนังสือพิมพ์ Economist ของอังกฤษ ได้เห็นความแตกแยกเช่นนี้มาก่อนแล้ว กล่าวว่าเปนสิ่งที่น่าเสียใจต่อกันไม่พ้น อย่างไรก็ตาม ผลดีมีอยู่มากเหมือนกันเพราะอุปสรรคมีน้อย การทำความตกลงก็ง่ายเข้า เขาว่าเพียง ๓ ประเทศที่เคยทำความตกลงกันในทางเศรษฐกิจมาแล้วคือ เบลเยี่ยม ฮอลันดา และลักเซมเบอร์ก ยังประสพอุปสรรคมากมาย

ข่าวต่างประเทศ

(ต่อจากหน้า ๑)

รั้งรอไว้ การให้ความช่วยเหลือทั้งนี้คงให้โดยมีข้อแม้บางอย่างเปนต้น ขอให้รัฐบาลจีนจัดการสะสางความเหลวแหลกต่างๆของเจ้าหน้าที่รัฐบาลให้หมดสิ้นไปก่อน

วงการรัฐบาลจีนได้แสดงความพออกพอใจในการมาเยือนของวีเตอไมร์ ซึ่งจีนถือว่าเปนเพื่อนเก่า เพราะเคยปฏิบัติราชการอยู่ในจีนครั้งสงคราม ดร. วัง ได้กล่าวในนาม ของเจียงไคเช็ค และ รัฐบาล จีนว่า การมาเยือนของ เวีเตอไมร์ จะทำให้ประชาชนอเมริกาเข้าใจจีนดีขึ้น และจะ ทำให้มีไมตรีภาพระหว่างจีน กับ อเมริกามั่นคงขึ้น ซึ่งจะเปนผลให้บังเกิดเสถียรภาพขึ้นในเอเชียภาคนี้.

แจ้งความ

เรียกประกวดราคาขอตะปูตอกราง, สกรูน๊อต และเหล็กพิด

โรงงานน้ำตาลไทยมีความประสงค์จะขอตะปูตอกราง, สกรูน๊อต และเหล็กพิด เปนจำนวนมาก กำหนดเปิดซองประกวดราคาในวันที่ ๒๐ กรกฎาคม ๒๔๙๐ ณสำนักงานกลางโรงงานน้ำตาลไทย

ผู้สนใจโปรดติดต่อและสอบถามรายละเอียด ได้ที่ สำนักงานกลาง โรงงานน้ำตาลไทย ถนนมหาไชย (หน้ วังบูรพา) พระนคร

ประกาศมาณวันที่ ๘ กรกฎาคม ๒๔๙๐

โรงงานน้ำตาลไทย

แจ้งความ

นายน้อม อุปรมัย หนายความ ต้องการซื้อหนังสือ ENCYCLOPAEDIA BRITANICA ๑ชุด ผู้ใดจะขาย โปรดเสนอราคาและแจ้งคุณภาพ ภายในวันที่ ๒๐ กรกฎาคม ๒๔๙๐ ไปยัง ๑๐๘ หลังโรงเรียน สตรีประจำจังหวัดนครศรีธรรมราช

เรียงตัวเสื้อ ดีๆ เปนอ่ำๆ
อ่ำปาว
ถนนบำรุงเมือง พระนคร
• เรียนง่าย
• เข้าใจดี

ปวดหัว หัวร้อน เป็นไข้ ปวดฟัน ใช้ยา ขวดเร็ว
ขวดเร็ว (ตราห่านคู่)
เป็นยาแก้ปวดทุกชนิด ปลอดภัยไม่ลด เจ้าของ ห้างยาไทย เอเย่นต์
เลขที่ 200 วัดสามปลื้ม โทร. 22430

ชิลีปิยพิมพ์การ จำกัด เจ้าของ
หนังสือพิมพ์ สยามนิกร ถนนราชดำเนิน ดุสิต และผู้พิมพ์ผู้โฆษณา
นายสวัสดิ์ ชีวะ ผู้จัดการ
ได้จัดการและพิมพ์โรงพิมพ์ชิลีปิยพิมพ์การ ถนนราชดำเนิน
โทรศัพท์ ๑๑๒๑๗

เด็กหาย

เด็กชายเบ้งจ้วน แซ่ตั้ง อายุ ๑๗ ปี ได้หายไปจากโรงพยาบาลซามัน บางลำภู เมื่อวันที่ ๒ กรกฎาคมศกนี้ เวลา ๑๒.๐๐ น. ผู้ใดพบประและนำมาส่งที่ห้องเลี้ยงเชียงตรงข้ามศาลเจ้าเก่า ทรงวาด จะให้รางวัล ๕๐๐.๐๐ บาท

แจ้งความ

สำนักงานพระคลังข้างที่

เรื่อง ประมูลการก่อสร้าง ตึก

สำนักงานพระคลังข้างที่จะประมูลการก่อสร้างตึก ริมถนนสีลม ใกล้วัดแขก กับริมถนนจักรเพ็ชรเชื่อมถนนบ้านหม้อ ผู้สนใจจะไปติดต่อขอทราบรายละเอียดที่สำนักงานในพระบรมมหาราชวัง ได้ทุกวันในเวลาราชการ ระหว่างวันที่ ๑๔ ถึง วันที่ ๒๘ กรกฎาคม ๒๔๙๐

๑๐ กรกฎาคม ๒๔๙๐

ดาริกา

ทุกคนยกโทษให้เขาแล้ว รีบกลับเร็ว คิดถึงมาก เข้าของ อะไรไม่ต้องการ

ม.ก.

ยาแก้ปวดฟัน

ตรามังกร

ไม่ใช่ ยาระงับ ปวด ชั่วคราว แต่เปนยาที่รักษาให้หาย จากโรคปวดฟันที่ทรมาน มีจำหน่ายตามร้านขายยาทั่วไป

อ่าน ปาย เข้า "สยามนิกร" "พิมพ์ไทย"

ประกาศศาลจังหวัดพิจิตร

คดีดำที่ ๘๗/๒๔๙๐

วันที่ ๘ กรกฎาคม ๒๔๙๐

ขอประกาศให้ทราบว่า ศาลได้นัดไต่สวนเรื่องนายนวม คลังพิจร นางฟ คลังพิจร ผู้ร้องขอให้ศาลตั้งผู้ร้องเปนผู้จัดการมรดก (ไม่มีพินัยกรรม) ของนายถอน แป้นทอง ซึ่งตั้งบ้านเรือนอยู่บ้านปากช่อง ตำบลวังจิก อำเภอเมือง จังหวัดพิจิตร และตายที่บ้านปากช่อง ตำบลวังจิก อำเภอเมือง จังหวัดพิจิตร วันที่ ๓๑ กรกฎาคม ๒๔๙๐ เวลา ๙.๐๐ นาฬิกา ผู้ใดจะคัดค้านให้ยื่นคำร้อง ต่อศาลก่อนกำหนดนี้

นายสวัสดิ์ มราภิรมย์ขวัญ

ผู้พิพากษา

ประกาศ ศาลจังหวัดเชียงใหม่

คดีดำที่ ๑๒๗/๒๔๙๐

วันที่ ๓ กรกฎาคม ๒๔๙๐

ขอประกาศให้ทราบว่า ศาลได้นัดไต่สวน เรื่องนายจันทร์ เบี้ยแสงคำ ขอให้ตั้งนายแก้ว บาสมุทร์ ซึ่งตั้งบ้านเรือนอยู่บ้านเหล่ ตำบลท่งต้อน อำเภอสันป่าอง จังหวัดเชียงใหม่ เปนคนเสมือนไร้ความสามารถ และตั้งนายจันทร์ เบี้ยแสงคำ เปนผู้พิทักษ์ ณวันที่ ๒๓ กรกฎาคม ๒๔๙๐ เวลา ๙.๐๐น ทิกา ผู้ใดจะคัดค้านให้ยื่นคำร้องต่อศาลก่อนกำหนดนี้

พจน์ สุนทรารชน

ผู้พิพากษา

รับสมัครดวน

บริษัท – ห้าง ต้องการคอมประไตร์ (หลงจี๊) จำนวนมาก เงินเดือน ๘๐๐ – ๒๐๐๐ บาท รว. ฝึกหัดวิชา จะเปิดบรรยายพิเศษ สอบถามได้ที่

บริษัทพิศนุ

(ตึก ห้างสินค้าไทย)

๒๒ ถนนพระยาศรี โทร. ๒๐๙๗

ผดุงนิกร
เรื่องที่อยากดูกันมาก เรื่องที่เห็นตัวอย่างก็ขอร้องให้ฉาย
ซัมฟ์ไบ โบการ์ท
เมรี แอสเตอร์
ในเรื่องต่อสู้ดุเดือดของ อ นอร์
"เผ่นสมุทร"
ฉาย ๑๑ – ๑๕ ก.ค.
ต่อไป คาร์ คูปเปอร์
เปน "นายสิบใจเพ็ชร"

ศรีอยุธยา
ดูงานของพวกอาสาสมัครกล้าตายใน
โอ. เอส. เอส.
อาลัน แลดด์ – เบอร์ลีดัน ฟิทซเบอร์ลีด
เริ่มพฤหัสที่ ๑๐ กรกฎาคม เปนต้นไป
เสาร์ ที่ ๑๒–๑๓ รอบเที่ยง
"สงครามครูเสด"
ต่อไป: ไหม่งน้ำแข็ง

ชุบชิต
ใกล้เยาวชน– สี่เบยทราชวงศ์
เรื่องรักในป่าดงพงไพร
ตื่นตา –ตื่นใจ– ของปรามมาน์
"อรัญเทวี"
โดโรธี ลามัวร์ – มาลาเรย์ มอนเลนด์–อาทิมตามรอฟ
เร็ว ๆ นี้

โลเกียน
มโหฬารยิ่งของเมโทร ฯ ในรอบปีน.....
สีทองนำสปริงปี ของเมโทร ฯ
ปิด ๑ มาน ฮอลิวูด
เริ่ม ๑ ก.ค. เปนต้นไป
ต่อไป เริ่ม ๑๗ ก.ค.
สองเทลอแล็บ น็อท-คอสเตลโล
ของเมโทร .....
"เชอเข้าฮอลลีวูด"
☆ ☆

เฮลิน เคอร์ ตีส
ผลิตภัณฑ์ เครื่องตัดผม เครื่องเป่าผม น้ำมันเชทดอน และอุปกรณ์ใช้แต่งผม ลิปสติค ดินสอเขียนคิ้ว แป้งผัดหน้า ครีมแต่งผม เชมพู ยาทาและยาล้างเล็บ กับเครื่องสำอางค์ต่าง ๆ
HELENE CURTIS INTERNATIONAL INC
ILLINOIS. U. S. A.
ติดต่อได้ที่ / บริษัท
สยาม เจย์เนรัล เซอร์วิซ
จำกัด
ผู้แทนจำหน่าย ๖๗ ถนนเจริญกรุง ตรงข้ามโรงเตือน โทร. 21007

หนังสืออุตสาหกรรมภายในประเทศ
ฉะบับของกระทรวงศึกษาแท้ ๆ มีขายแล้ว หน้าปก ๔.๕๐ บาท
ที่บริษัทประชาช่าง จำกัด และสาขา ๔๔๘ เยาวราช

ประชาช่าง

แบบเรียน ก. ไก่ ชั้นเตรียม (สอดสีทั้งเล่ม)
สำหรับพ่อหนู แม่หนูของท่าน กำหนดออกวันที่ ๑๒ นี้แน่
พิมพ์จำหน่ายที่บริษัทประชาช่าง จำกัด ตลาดน้อย และสาขา ๔๔๘ ถนนเยาวราช