จีนโสยามนิวสเมืองไทย

CHINO SIAMESE DAILY NEWS.

新報 暹華

BANGKOK.

ฉบับที่ ๒๐๙ จีนในสยามวารศัพท์ 暹羅新報民國十二年正月十三日 วัน เสาร์ ที่ ๑๓ มกราคม พระพุทธศักราช ๒๔๖๕

ห้างยีหยามากจี

ยา กัน ยุง ตรา หัวไก่

ยา นี้ นับว่า ดีจริง เพราะ เมื่อ จุด ให้ ยุง มา กวน หรือกัด ร่าง กาย รอง ใช้ยา นี้ มาก เมื่อ ท่าน ที่ยังไม่ เคย ความ พอใจ ไม่ น้อย

รั้น แล้ว ก็ อาจ จะ นอน กัน ไม่ ท่านได้ เปน อันราด มีผู้นิยม ใช้ ควร ทด ลอง ดูบ้าง คง จะ มี

ยา กัน ตัว สัตว์ตรา ไก่

ยา กัน ตัวสัตว์ ชนิด นี้ก็ ตัว มด ตัว หมัด และ ตัว อย่าง เมื่อใน เคหะสถาน ตาม ที่ กล่าว มา นี้ แล้ว ก็ ปราศ จาก ความ ศุขไป

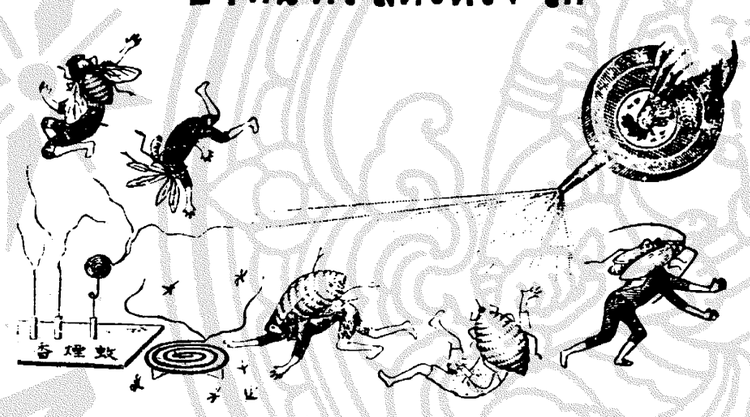

ไม่ใช่เล่นอาจจะ กันตัวเลือด แมลง ต่าง ๆ ได้ อีกหลาย รอง ท่าน มี แต่ สัตว์ ชนิด จะทำให้ รางกายของ ท่าน ส่วน หนึ่ง

เวลา นี้ มี ผู้ทำยา ปลอม จำหน่ายมาก ท่านที่ซื้อ ควรสังเกตุให้ ดี ถ้า หีบ กระ ดาษ หรือกระ ดาษที่ ห่อ ยามี ตรา หัวไก่ จึง จะ เปน ของ แท้

มีจำหน่าย ตาม ร้าน ทั่ว ไป

โอสถ ยินทัน

เมื่อ เช่ า จะ รู้ สึก ว่า มีสรรพคุณ จริง

ยินตัง ประยาที่ แพทย์ นิ ยม สูง เราได้ รับรองแล้ว ว่า เปน ยา ที่ ดี จริง และ ไม่ พึ่ง ให้ โทษ กับ ผู้ ที่ รับทาน เลย ผู้ ที่ไม่ เจ็บไข้ ก็ รับทานได้ กับ เปนยาอมแก้เหม็นปากด้วย ท่าน ทั้งหลาย ควรจะ มีติด ตัวไว้ เสมอ เพราะ ยินตัง อาจ แก้ โรคได้ หลาย อย่าง เช่น กาฬโรค, อหิวาต์, แก้ไข้, ปวด ศีรษะ, ไข้, แก้ บิด, ปวดท้อง, อาหารไม่ ย่อย, สรรพโรค ตาม ที่ กล่าวมา นี้ ยินตัง อาจ กำจัดให้ หาย หรือ ทุเลา ลงได้ อย่าง รวด เร็ว ทน ใจ ขอ เชิญท่าน รับทานดู จะรู้ สึกว่า ยา นี้ เก่งจริงหาที่เปรียบยาก มี ผู้ นิยมใช้ เกือบ ทั่วโลก

ระวัง ! ในเวลานี้ยา ยินตัง ปลอม ขายมาก เมื่อจะ ซื้อ ยา ตัง สังเกตให้ ดี ถ้าในห่อ มีหนังสือ ไทย กำกับจึง จะ เปน ยา แท้

ห้างยีหยามากจี ส
แยก วัดตึก
ศัพท์ ๒๓๖
สาขา ถนน หนึ่
วัดปรูหา กรุงเทพ
โทรศัพท์ ๕๕๑

โดย พระบรม ราชา นุญาต

ห้าง เอส, เอ. บี.

ช่างเก้นาฬิกาและช่างทองในพระบาทสมเด็จพระรามาธิบดีที่ ๖

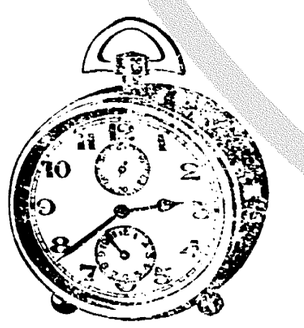

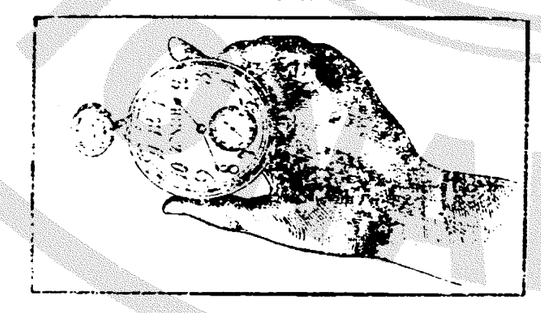

นาฬิกา เซ็น นิค เปน นาฬิกาที่ไม่ มีห้างใด มีขายเลย เฉภาะ ที่ห้าง เอส. เอ. บี แห่ง เดียว เพราะ ห้าง ของ ข้าพเจ้า เปน เอ เย็นต์ สำ หรับสั่ง เฉภาะ และ ที่รถไฟ ก็ใช้ นาฬิกา ของ ข้าพเจ้า เพราะมีทั้ง ๒๕ นาฬิกา ด้วย ข้าพเจ้าถึงได้ รับ เข้ามาใหม่ มีทั้ง เรือน เงิน และนิเกิล หน้า บัด มีพราย น้ำเครื่องใช้ ทนทาน มีพลอย ๗ และ ๑๕ เม็ด และ มีรับ ประ กัน ๕ ปี ทั้ง ราคา ก็ย่อม เยาว์ ขอ เชิญ มาชมที่ ห้างข้าพเจ้าเอง ตาม ชอบใจ

บุหรี่ไทยจะหาซื้อได้ที่ไหน ?

บุหรี่ไทย ที่ทำ ปราณีต ที่สุด นั้น จะ ซื้อ ได้ แต่ เฉภาะ ที่ บริษัท ยา ส

สยาม ตำ บล เชิง สพาน พิทย์ เสถียร (สพาน เหล็ก ต่าง [illegible]

ห้างนี้ มีทั้ง ชนิด ซิกา เรต และ มวน ด้วยใบ ตอง ล้วน มีรส ชาดโดม กล่อม

มี อย่าง จืด อย่าง กลาง อย่าง ฉุน การ บรรจุ

หีบห่อ ก็งด งาม สยาด ตา แต่ ราย ละ ๒๐ สตางค

รั้น ไป ผู้ ดีโดย มาก นิยม ใช้ ติด ตัว และ รบ

เรก ตลอด จนในงาน ต่าง ๆ แต่ โอ กาศ นี้

รอเดือน ว่า

บริษัทยาสูบสยาม

เชิงสพานพิทยเสถียรกรุงเทพฯ

การ ทำบุญ ถวาย พระ ด้วย บุหรี่ นี้ ย่อม เปน ของ ต้องความนิยมมาก

ห้างเทพนครพานิช

เชิงสพานเพ็ชร์เสถียร จังหวัดพระนคร

โทรศัพท์ ๑๕๗ โทรเลข "บุหรี่ กรุงเทพ ฯ"

สินค้าต่าง ๆ อันมีจำหน่ายที่ห้างนี้ ล้วนเลือกสรรพ์สั่งตรงแต่ต้นสำนักผู้ทำทั้งสิ้น และบางอย่างก็ผูกขาดเป็นเอเยนต์ผู้เดียว พราะฉนั้นจึงขายราคาถูกก็เลือกแล้วคดอิด

สั่งตรงมาแต่ผู้ทำ

ย่อมเยาว์ ทั้งการจนกระทั่งเห็นเหมาะแก่ผู้ต้องการ เลศล้นกับมูลค่า ผู้ที่ซื้อขายติดต่อกับห้างเทพนครพานิช ย่อมได้รับประโยชน์พิเศษโดยประการเหล่านี้

ห้างเทพนครพานิช ย่อมเอาใจใส่ต่อลูกค้าสม อ.หมือนกันหมด ไม่ว่าจะซื้อสัก ๕๐ สตางค์ หรือ ๑๐๐ สตางค์ และจะมาซื้อโดยตนเอง หรือให้คนมาแทน หรือโดยทางจดหมายจากหัวเมืองไกลอย่างไรก็ตาม ด้วยรับและใจ

ความรับรองและเอาใจใส่

ย่อมได้รับความใส่เสงอ หมือนกัน ห้างนี้ดูแลต่อประโยชน์ของผู้ซื้อมิให้ต้องเสียเปรียบอย่างเคร่งครัด จึงเป็นที่นิยมและไว้วางใจ ตลอดจนผู้ที่อยู่ตามจังหวัดต่าง ๆ

สายพานอย่างดีมีขนาดต่าง ๆ ทั้งชนิดแดงและดำ ผู้ที่ทดลองใช้มาแล้วมีความ มตุกกัน ทั้งราคาก็ย่อมเยาว์มาก

เครื่องใช้ในโรงสีโรงจักร

นอกจากนี้ยังมีของสำหรับสีข้าว ข้าว ตลาดเพ็ชร์ ฯลฯ ซึ่งเลือกสั่งแต่อย่างดีทั้งสิ้น ท่านผู้ที่มีความรับผิดชอบในโรงจักร์ โรงงาน เมื่อซื้อของ ๆ ห้างเทพนครพานิชไปใช้จะได้รับความพอใจอย่างยิ่ง

บรรดาจักรยานของห้างเทพนครพานิช เป็นมีชื่อเสียงเยี่ยมยอดจะหาเสมอได้โดยยาก ถ้าท่านผู้ซื้อจะโปรดเอาใจใส่สอดส่องดูแล้ว ก็จะทราบได้โดยหมดข้อวิมุติสงสัย ว่าห้างนี้มีรถที่จะหามองเหมือนมิได้เลย ทั้งสมเบี้ยสมค่าจริง ๆ มีทั้งรถอังกฤษ ฝรั่งเศส ยอรมัน ล้วนชนิดที่มีชื่อเสียงเลื่องลือ

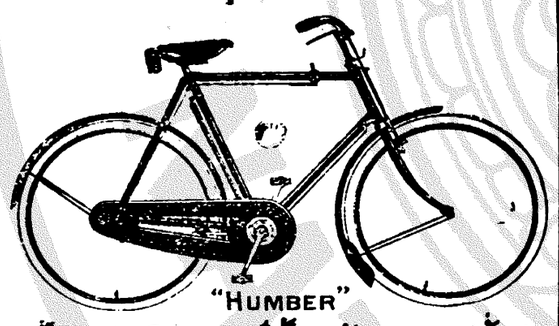

นอกจากนี้ ยังมียางรถจักรยาน ยางที่มีชื่อเสียงโด่งดัง เช่นยางปามเมอร์ ยอนบูล เบดร์ ล้วนเป็นของที่นิยมใช้กันมาก

ยังมีเครื่องอาไหล่จักรยานอีกร้อยแปด เป็นที่สดวกแก่ผู้รับไปจำหน่ายหรือไปใช้ ท่านผู้ซื้อของจากห้างนี้ จะไว้ใจได้เต็มที่ ว่าไม่ต้องถูกของแพง ทั้งจะได้ของดีที่เลือกสรรพ์สั่งมาทั้งสิ้น

ห้างเทพนครพานิช ตั้งอยู่เชิงสพานพิทย์เสถียร (สพานหัน ตรงหลักรถราง) โทรศัพท์ที่ ๑๕๗ นามโทรเลข "บุหรี่ กรุงเทพ ฯ"

เรื่อง

ผึงเซียนงั้วซือ

เป็นเรื่องในรัชสมัยพระเจ้าเหม็งไต้โจ้ครองราชสมบัติ

(ต่อฉบับที่ ๒๖๗ วันศุกร ที่ ๑๒ เดือนมกราคม)

ลำเลียง ให้ตั้งเอียนเกากับเปียนโฮ้รักษาพระนครจี๋หน่ำ ส่วนการปกครองนั้นให้โง่ฮั่กเซ้งเป็นผู้ลำเร็จราชการ และให้กอซังไปเป็นผู้ลำเร็จราชการเมืองแซจิ๋วเทนซือเทา ให้โอ้ท่วนฮ้อกกับกือยู่ด้วนเป็นเสนาบดีกระทรวงกระลาโหม แล้วง่วยกุนกับเบ้าโก มันโทนี เนียบอินเหนี่ย, กงซุนตั้วเหนี่ย, กับนางซู้เอ็ง, นางอั้นฮ้วง, นางโอ้เจ็งโก, นางเตียนลุยเหนี่ย, ซึ่งเป็นลูกศิษย์ผู้สนิท กับนางมัวเซ็กโน้ว, นางฮ่วมปวยเนี้ย, นางนิ่งกิมกัง พร้อมด้วยพลทหารหมื่นห้าพัน ยกหนุนตามไป แล้วเขียนหนังสือสองซองส่งไปให้เล่าเก็งซองหนึ่ง ซือเทาซองหนึ่ง เป็นกลศึกลึกลับฉบับที่ให้ซือเทานั้นบอกว่า ถ้ากองทัพยกไปถึงเมืองปอเตียยู้แล้วให้ไปโจมตีเมืองเตียจิวก่อน จะได้ป้องกันกองหนุนของข้าศึก ฉบับที่ส่งไปให้เล่าเก็ง บอกให้ยกกองทัพเดินไปทางเต็นเจ็งเมืองหนึ่ง และให้บ่งทหารอีกกองหนึ่งยกไปยึดเมืองเก็งจิว จะได้ป้องกันไม่ให้ทหารเมืองฮ่อกันมาช่วยทัน ทั้งจะได้สกัดทางมิให้ข้าศึกหนีรอดไปด้วย กองทัพแผ่นดินเอียนตั้งแต่ไหนแต่ไรมาเคยตั้งประจำที่เมืองฮ่อกันเมืองปอเตียจินเตียมากกว่าที่อื่น เมืองเตียจิวอยู่ทางทิศตวันตกของเมืองปอเตีย และทิศตวันออกของเมืองจินเตีย คือตั้งอยู่ในระหว่างกลางของเมืองทั้งสองนี้ระยะห่างกันร้างละร้อยห้าสิบลี้เศษ ส่วนเมืองเก็งจิวนั้นอยู่หว่างกลางเมืองเต็กจิวกับเมืองฮ่อกัน มีระยะร้างละร้อยห้าสิบลี้เศษเหมือนกัน แต่เมืองเต็กจิวอยู่ข้างหน้า เมืองฮ่อกันอยู่ข้างหลัง เมืองเก็งจิวกับเมืองเตียจิวนเมืองที่ร่วงโรยไม่ค่อยมีผู้คน และไม่มีกองทหารรักษา ถ้ายกกองทัพลอบเข้าโจมตีในกลางคืนอาจยึดได้ในทันที เล่าเก็งทราบคำสั่งลับแล้ว จึงให้ซือ ตีอวหยีกับบีนทิหยีคุมพลสามพันยกไปโดยเงียบ ๆ กำหนดเดินทางวันหนึ่งกับคืนหนึ่งต้องให้ถึงเมืองเก็งจิว ถ้ายึดเมืองได้แล้ว เห็นมีทหารข้าศึกจะยกมาช่วยเมืองเต็กจิว ต้องยอมให้ผ่านพ้นไปเสียก่อนจึงยกตามตีข้างหลัง ซือเตียวหยีกับบีนทิหยีไปแล้ว เล่าเก็งก็เดินกองทัพใหญ่ไปเมืองเต็กจิวทีเดียว

เมืองเต็กจิว เป็นด่านทางสำคัญ ระหว่างทางไปมาของจีนภาคเหนือกับภาคใต้ เอียนอ๋องให้เกาหุพระราชบุตรองค์ที่สามอยู่ประจำรักษา เดิมมีทหารเอกอยู่ใต้บังคับบัญชาสี่นาย ซือเซ่งบีนหนึ่ง กุ๋ยตั้ดหนึ่ง เซ่งเกียนหนึ่ง โง่เกียนหนึ่ง ต่อมาให้ซือตงกับเซ่งตง ซึ่งเป็นรุ่นนางผู้ใหญ่รุ่นก่อนอันชำนาญการทัพศึกมามากให้คอยช่วยรักษาเมืองอีก รวมมีพลทหารอยู่สามหมื่นด้วยกัน เมื่อได้ทราบว่าที่เมืองจี๋หน่ำมีหนังสือประกาศโทษเอียนอ๋อง แลจะยกทัพมากระทำยุทธนาการ เกาหุผู้เป็นสหชาติทรงทราบมิได้ย่อท้อทรงคุมพลสองหมื่นมาตั้งค่ายใหญ่อยู่ชายแดน เตรียมคอยรับรบรอต่อกรกับข้าศึก วันนั้นเซียวเจ้ากี๋,อิมซัวเปา,เซียวก้าจุ๋,นายทหารทัพหน้าคุมพลมาถึงก่อน เกาหุมองดูแต่ไกล เห็นเดินกระบวนไม่เรียบร้อยแลดีซ้องกองก็ไม่ดัง จึงทรงพระสรวลและรับสั่งว่า แต่เดิมเราจะรับอาสาจับอ้ายพวกรบกันหลายหนแล้ว แต่พระราชบิดาเกรงว่าเรามีความชอบมากจะแย่งตำแหน่งให้จือ จึงไม่ทรงอนุญาตให้เราทำศึก คราวนี้เราจะตีกองทัพพวกโจรให้แตกยับไม่เหลือสักคนเดียว แล้วเลยไปปราบทางเมืองจี๋หน่ำให้ราบคาบ ตำแหน่งรัชทายาทคงต้องตกเป็นของเรา นานไปเราคงได้เป็นพระเจ้าแผ่นดินเป็นแน่ พวกนี้ถึงแม้เป็นอัตรูก็นับว่าเป็นผู้มีคุณต่อเรา คิดแล้วจึงให้โง่เกียนออกรบ กิมซัวเปาต่อสู้กับโง่เกียนยังไม่ได้กี่เพลงก็แกล้งทำเผลอตัว โง่เกียนก็เอาทวนแทงไป กิมซัวเปาเอี้ยวตัวหลบจับทวนกระชากเอาโง่เกียนตกม้า เซียวก้าจุ๋ก็ควบม้าเข้าไปเอาง้าวฟันโง่เกียนตัวขาดสองท่อน อุ๋ยตั้ดมีความโกรธเป็นอันมากควบม้าถือทวนรอดรงเข้าแทงเซียวก้าจุ๋ ๆ เอาง้าวรับ เซ่งเกียนก็ถือทวนยาวเข้าม่วยรบกิมซัวเปาตรงเข้าไปปัดทวนของเซ่งเกียน นายทหารเอกทั้งสี่คนเลยรบกันเป็นสองคู่โดยว่องไวจนฝุ่นฟุ้งทั้งสนาม ทันใดนั้นอุ๋ยตั้ดถูกเซียวก้าจุ๋ฟันเรนซ้ายขาดกลิ้งลงจากหลังม้า เซียวก้าจุ๋เอาง้าวฟันไปอีกทีหนึ่งเลยคายคาที่ เซ่งเกียนเห็นแล้วใจเสีย พอจะชักม้าหนีก็ถูกกิมซัวเปาแทงที่คะโพกเลยตกลงมาที่ดิน เกาหุทรงทีนเช่นนั้นมีความโกรธที่สุดถือทวนควบม้าไปกลางสนามทันทีเซียวก้าจุ๋กับกิมซัวเปาเห็นเกาหุแสดงกิริยาดุร้ายก็เข้าไปช่วยรบพร้อมกัน สองคนต่อสู้กับเกาหุได้สี่สิบเพลงจนตวันจวนตกดินจึงต่างคุมทหารกลับ เล่าเก็งยกกองทัพใหญ่มาถึงทราบว่าฆ่านายทหารข้าศึกได้สามคนก็มีความยินดี รินสุราให้นายทหารสองคนรับประทานคนละสามถ้วย วันรุ่งขึ้นยกกองทัพออกมากลางสนาม เกาหุมิได้ย่นย่อสรวมเกราะออกรบทันที เล่าเก็งจำได้ว่าเป็นลูกชายเอียนอ๋อง มีฝีมือเข้มแข็ง สู้คนได้ตั้งหมื่นจึงบอกนายทหารทั้งหลายว่าพวกเราต้องช่วยกันให้เต็มกำลัง จึงจะเอาไชยได้ ทันใดนั้นพลกลอกควบม้ารำง้าวออกไปท้าทายและกล่าวว่าลูกจะตัดหัวอ้ายลูกคนขบถทรยศต่อเจ้าไปเสียบประจาน แต่เกาหุมิได้ตอบประการใด เอาทวนแทงมา พลกลอกเอาง้าวปัดแล้วย้อนฟันไปบ้าง แต่ม้าของเกาหุวิ่งเลยไปแล้วฟันหาถูกไม่ พลกลอกรู้สึกหวั่นพรั่นใจขอบกละต่างนะตั้งใจสู้เต็มกำลัง ต่อสู้กันไปได้ห้าสิบเพลงก็รู้สึกเมื่อย ใจคออ่อนได้แต่คอยป้องปัดไม่สามารถที่จะทำร้ายข้าศึก เซียวเจ้ากี๋เห็นแล้วเกรงว่าถ้านายทหารฝ่ายคนแพ้จะทำให้พลทหารปั่นป่วน จึงรีบควบม้าออกไปร้องตะโกนว่าพกเจียงกุนหยุดพักก่อนเถิด ข้าพเจ้าจะตัดศีรษะอ้ายขบถนี้เอง เกาหุนั้นยิ่งรบยิ่งมีกำลัง ได้ยินดังนั้นก็หันมาสู้กับเซียวเจ้ากี๋ สองคนต่อสู้กันอย่างทรหดอดทน ต่างแสดงความกล้าหาญเต็มฝีมือพูดทำไมมี การรบด้วยฝีมือแล้ว ในยุคนี้ยากที่จะหาใครจับเกาหุได้ ฉนั้นเซียวเจ้ากี๋จึงรู้สึกว่าคงเอาไชยชนะยาก ต้องทำอุบายเล่นเสียทีรักม้าหนี เกาหุควบม้าไล่ไปโดยเร็ว เซียวเจ้ากี๋ชักเกาทัณยิงไปข้างหลัง เกาหุทั้งมือและตาไวรับไว้ได้ พอได้ยินเสียงเกาทัณเล่นมาอีกลูกหนึ่งก็เอื้อมมือไปรับ ลูกเกาทัณถูกง่ามมือทะลุ เกาหุมีความเจ็บปวดชักม้าหนีกลับไปทันที เซียวเจ้ากี๋ได้ตามไปถึงน่าค่าย ถูกพวกในค่ายยิงเกาทัณกราดมาเป็นห่าฝน จึงจำใจต้องกลับ ถ้าหุปลัดทัพออกความเห็นว่าทหารเอกข้าศึกถูกบาดเจ็บพวกทหารคงหวาดหวั่นพรั่นใจ คืนนี้เราควรไปปล้นค่าย เล่าเก็งแม่ทัพพูดว่า เราเป็นกองทัพที่รักษาธรรมะไม่อยากให้ชื่อว่าปล้นเขา จะใช้อุบายควรใช้อย่างอื่น แล้วออกคำสั่งเป็นความลับไม่ให้ทหารถอดเกราะ ม้าก็ไม่ให้ปลดเบาะอานให้นอนหนุนอาวุธต่างหมอน ให้จัดการหุงหาอาหารแต่ในยามสี่และรับประทานให้เสร็จ เวลาย่ำรุ่งจะยกไป เข้าใจว่าสัตรูคงพึ่งตื่นนอนไม่ทันระวังตัว พวกเราหักโหมโจมตีเข้าไปโดยเต็มกำลัง เหยียบค่ายข้าศึกให้แตกยับ เมื่อข้าศึกหนีก็ให้รีบไล่ไปจนถึงกำแพงเมือง นายทหารรับคำสั่งแล้วก็พากันไปนอน

ฝ่ายเกาหุกลับเข้าค่าย ถอนลูกเกาทัณออกและเอายาบาดแผลมาใส่ ประเดี๋ยวเดียวเลือดก็หยุด ความปวดค่อยทุเลา ทรงกัดเขี้ยวเน้นฟันแสดงความโกรธว่าเราเคยออกทัพจับศึกมาตั้งร้อยหนไม่มีใครที่จะต้านทานเราได้ วันนี้มาถูกบาดเจ็บจากพวกโจรน่าเสียใจที่สุด ถ้าเราฆ่าพวกนี้ให้หมดไม่ได้ จะไม่ยอมเลิกรบเป็นอันขาด ครั้นคิดอุบายได้แล้ว จึงเรียกเซ่งบีนมากระซิบบอกว่า พวกโจรมันเห็นเราถูกบาดเจ็บคงมีความยึกเหิมไม่ได้ระวังตัว ท่านจงรักษาค่ายไว้เราจะคุมพลไปตีค่ายกลางของมัน คำบุราณว่า จับโจรต้องจับหัวหน้า ถ้าค่ายกลางแตกแล้วค่ายอื่นย่อมต้องแตกหมด รับสั่งแล้วก็เกณฑ์พลทหารม้าเกราะเหล็กสามพันเจกเนื้อกับสุราเป็นรางวัลทั่วกัน ครั้นถึงเวลาเที่ยงคืนจึงปลดลูกพรวนที่คอม้า ยกเดินไปโดยเงียบ ๆ พอถึงตีหักเข้าในค่ายกลาง เวลานั้นล่าทั้งคืนนอนนั่งอยู่ตลาดกาย ในค่ายจุดไฟ

ส่วน ทหารเมืองนี้ยืนโห่ร้องเข้าไปมองเห็นกลางค่ายมีไฟสว่างไสว เข้าใจว่าตัวเสียกลจึงร้องสั่งให้ทหารถอย กำลังนั้นทหารในค่ายตื่นพร้อมกันหมดแล้ว กำลังจัดเตรียมอาวุธและม้าของตัวอยู่ พอทราบว่าค่ายกลางมีเหตุก็พากันมาช่วย พลางตะโกนร้องบอกกันว่าอย่าปล่อยให้พวกขบถที่ปล้นค่ายหนีไปได้ เกาหุดกใจควบม้าหนี เล่าเกิงบอกทหารให้จุดคบเพลิงไล่ตามไปเต็มกำลังและสั่งให้เลยเหยียบค่ายข้าศึกด้วย นายทหารทั้งหลายพากันยินดีคุมพลไล่ไปถึงค่ายเอียน ทหารในค่ายโดยมากกำลังนอนหลับ ครั้นได้ยินว่ากองทัพที่ไปปล้นค่ายตกหนีกลับมาก็พากันตกใจ ผูกม้าแลแต่งตัวไม่ทัน เกาหุควบม้าเข้าไปในค่ายมืด ๆ ปะทะกับทหารในค่ายเลยเหยียบย่ำกันเอง กำลังชุลมุนวุ่นวายกันอยู่ กองทัพเมืองจี๋หน่ำเลยตีหักเข้าไป เขาบีวกับพ่งอี๋หยี่ฆ่าฟันทหารเอียนเหมือนตัดหยวก เกาหุกับเซ่งบีนจำใจต้องทิ้งค่ายหนีไปแต่ตัว ทหารเมืองจี๋หน่ำจับได้เสบียงและอาวุธยุทธภัณฑ์มากต่อมาก เกาหุพาพลทหารที่แตกทัพหนีเข้าเมืองเต้กจิว พวกทหารที่หนีไม่ทัน พากันยอมอ่อนน้อมหมด เล่าเกิงจึงเข้าอยู่ในค่ายเอียนให้ทหารจัดการหุงต้มรับประทานอิ่มหนำแล้ว รุ่งเช้าก็ยกกองทัพรุกตามไป ให้ทหารเอียนที่สวามิภักดิ์ใหม่ไปที่ริมกำแพงเมืองเต้กจิวระบุชื่อร้องด่าเกาหุด้วยถ้อยคำหยาบช้าต่าง ๆ นา ๆ จนเวลาเย็นก็ยังไม่มีใครกล้าออกมารบเลย เล่าเกิงจึงออกคำสั่งให้ทหารเข้าล้อมเมือง เวลานั้นในเมืองถึงแม้มีซือตงกับเซ่งตง และทหารเอกหลายนายพลทหารหลายพันก็จริง แต่โดยเหตุที่เห็นเกาหุเป็นผู้มีฝีมือเข้มแข็งยังต้องอัปราชัยกลับมา ทหารทั้งหลายก็พากันเข็ดขยาดไม่มีใครกล้าออกรบ ซือตงกับเซ่งตงถึงแม้เคยออกทัพศึกมากต่อมาก จนถึงได้เป็นขุนนางผู้ใหญ่ก็ดี แต่ก็ไม่มีสติปัญญาอย่างใดนัก ได้แต่ปรนนิบัติตามคำสั่งของเกาหุ จัดการรักษากำแพงเมืองโดยกวดขันเท่านั้น เล่าเกิงระดมทหารตีเมืองมาหกวันหกคืนไม่มีทางที่จะตีให้แตกได้ วันนั้นพลทหารเก็บได้ลูกเกาทัณฑ์ดอกหนึ่งผูกหนังสืออยู่ข้างปลายนำมาเสนอแม่ทัพ เล่าเกิงจึงคลี่กระดาษซึ่งพันลูกเกาทัณฑ์นั้นออกดู เห็นในนั้นมีหนังสือว่า กัวะจิ้นผู้บังคับกองทหารเมืองนี้ เมื่อครั้งโน้นได้รบกับเอียนอ๋อง เสียทีถูกจับเป็นเชลย แต่ใจคิดถึงนายเก่าไม่มีทางที่จะสวามิภักดิ์ บัดนี้เกาหุมอบให้เป็นผู้บังคับกองปืนใหญ่รักษาอยู่ประตูทิศใต้ คืนพรุ่งนี้จะหันปากกระบอกปืนยิงเข้าไปในเมือง เมื่อถึงเวลาท่านจงให้ทหารปีนกำแพงเถิด จะมีผู้ช่วยอยู่ข้างใน เล่าเกิงอ่านแล้วรู้ว่าก่อนนี้เวลาเมืองเต้กจิวเสียแก่เอียนอ๋องนั้น มีนายทหารชื่อกัวะจิ้นได้รับจับกองทัพเอียนอ๋องเต็มความสามารถ นับว่ามีความกตัญญูต่อพระเจ้าผู้ผนดินจริง ควรเชื่อถือไว้ใจได้ จึงสั่งนายทหารทั้งหลายให้เตรียมบรรไดยนต์ไว้ รุ่งขึ้นอีกวันหนึ่งเวลาเที่ยงคืนได้ยินเสียงปืนใหญ่บนกำแพงเมืองทางทิศใต้ยิงไปทางเหนือในเมือง ทหารเมืองจี๋หน่ำก็ปีนกำแพงพร้อมกัน กัวะจิ้นนำคนหลายร้อยมาช่วยฟันประตูเมืองเปิดออกรับกองทัพใหญ่เข้าไป เที่ยวไล่ฆ่าฟันทหารในเมืองชุลมุน ที่เรกกาจี๋อยู่ในวังเห็นลูกปืนปลิวมาถูกมุมตึกของตัว เข้าใจว่าปืนข้าศึกตีนอกเมืองยิงเข้ามาเป็นความหวาดเสียวที่สุด จึงบอกคนใช้ในบ้านให้ขึ้นมองดูบนหอสูงเห็นตามถนนในเมืองมืดบอดเพลิงสว่าง ทหารเมืองจี๋หน่ำโพกผ้าแดงเที่ยวไล่ฆ่าฟันทหารในเมืองเหมือนกับหวดหญ้า และมิได้ยินเสียงร้องเอะอะอย่างใดเลย จึงรีบลงมาแจ้งแก่เกาหุ ๆ มีความตกใจเป็นอันมากจะให้ผูกม้าของตัวเตรงว่าจะไม่ทัน ต้องกระโดดขึ้นม้าของคนอื่นที่มีเบาะอานอยู่แล้ว ๆ พาเซ่งบีนกับทหารสำหรับวังสิบกว่าคน หนีไปทางหลังเมืองและรีบไปทางประตูตวันตก เคราะห์ดีที่เวลานั้นทหารเมืองจี๋หน่ำยังอยู่ทิศตวันออกกับทิศใต้ เห็นแต่ทหารของตัวที่หนีมาวิ่งตะลีตะลานมาถึงประตูเมือง แต่ประตูลั่นกุญแจปิดแน่นไม่มีทางออก จึงยังยืดเยื้อเยิ่นเสียดกันอยู่ เกาจี๋ก็บอกให้พังกุญแจเสียแล้วเปิดประตูพาพวกทหารหนีไปพร้อมกัน ออกจากเมืองไปได้สิบลี้เศษจึงได้หยุด เห็นซือตงกับเซ่งตงพาทหารพันเศษวิ่งมา

(ยังมีต่อ)

ระเบียบการ

รับจ่ายและรักษาเงินบำรุงความเจริญของกำลังทางอากาศ

ตั้งแต่ได้เปิดโอกาสรับเงินบำรุงความเจริญของกำลังทางอากาศมา เป็นที่น่าโสมนัสยินดีที่จะกล่าวได้ว่า ยิ่งนานวันยิ่งมีคนพอใจบำรุงมากขึ้นและเพื่อความมั่นคงแห่งการนี้ ทางราชการได้วางระเบียบไว้ดังต่อไปนี้

๑) เจ้าน่าที่ที่ทำการในเรื่องนี้ คือเจ้าน่าที่รองรัฐบาลที่ได้รับพระราชทานเงินเดือนอยู่โดยตำแหน่งปรกติราชการแล้ว, เป็นแต่ต้องเพิ่มน่าที่เรื่องรับเงินบำรุงกำลังทางอากาศขึ้นอีกเป็นพิเศษ ไม่ได้เพิ่มจำนวนคนขึ้นฉะเพาะการ และมิได้จ่ายเงินบำรุงนี้ไปเป็นเงินเดือนเลยแม้แต่ ๑ สตางค์

๒) ค่าใช้จ่ายในเรื่องกระดาษแบบพิมพ์ ปากกา, หมึก, ตั๋วตราไปรษณีย์ ค่าพาหนะรวมอยู่ในเงินค่าใช้สอยปรกติของกรมที่เกี่ยวข้องนั้น ๆ ไม่ได้ใช้จ่ายจากเงินที่ส่งบำรุงแม้แต่ ๑ สตางค์

๓) การรับแจก เลี้ยงแจก ค่าพาหนะ ของแจกที่ได้รับเชิญมาตอนเมืองก็หาได้ใช้เงินที่ส่งมาบำรุงแม้แต่ ๑ สตางค์

รวมความว่าเงินบำรุงนั้น มีผู้ส่งมาเท่าใดคงอยู่เท่านั้น ไม่ได้เอาไปใช้สอยอย่างใด ๆ เงินทั้งหมดอยู่ในกระทรวงพระคลังมหาสมบัติ กระทรวงพระคลังมหาสมบัติรับผิดชอบและให้ดอกเบี้ยร้อยละ ๔ เศษ ๑ ส่วน ๒ ถึงร้อยละ ๕ ต่อปี

สถานที่รับเงินบำรุง

ในขณะนี้ได้กำหนดสถานที่รับเงินบำรุงไว้ ๑ แห่งคือ

๑) ที่ทำการสมุห์บาญชีกรมเสนาธิการณ์ทหารบก ในกระทรวงกระลาโหม

๒) ที่ทำการเจ้ากรมคลังเงินทหารบก ในกระทรวงกระลาโหม

๓) ที่ทำการเจ้ากรมอากาศยาน ดอนเมือง

การส่งเงินนั้นจะส่งให้แก่ผู้ใดก็ได้ เช่นเสนาบดีกระลาโหมหรือเสนาธิการณ์ทหารบกก็ได้ แต่ใบรับเงินคงต้องเป็นบุคคลผู้ครองตำแหน่งทั้ง ๑ ที่กล่าวมาแล้วนั้นผู้ใดผู้หนึ่งลงนามรับ ๑ นาย

กรมอากาศยานนำเงินส่งต่อสมุห์บาญชีกรมเสนาธิการณ์ทหารบกทุกสัปดาห์ เมื่อรวมเงินได้ ๕๐๐ บาท หรือ ๕๐๐ บาทขึ้นไป สมุห์บาญชีกรมเสนาธิการณ์ทหารบกต้องนำส่งกรมคลังเงินทหารบก จะเก็บเงินไว้เกินกว่า ๕๐๐ บาทมิได้ ส่วนกรมคลังเงินทหารบกนั้น เมื่อได้รับเงินแล้วก็ต้องรวมไว้และส่งกระทรวงพระคลังมหาสมบัติคราวหนึ่งไม่น้อยกว่า ๑๐๐๐ บาท และเมื่อรวมเงินได้ ๑๐๐๐ บาทต้องส่งทันที ทั้งนี้จะเห็นได้ว่าเงินมิได้ตั้งค้างอยู่ในมือเจ้าน่าที่เลย

เสนาบดีกระทรวงกระลาโหมได้ออกข้อบังคับวางระเบียบในเรื่องนี้ไว้แน่ชัด และตั้งคณะกรรมการรวมขึ้นคณะ ๑ ให้มีน่าที่ตรวจทุก ๆ ระยะ ๓ เดือนและประกาศจำนวนเงินในหนังสือพิมพ์ให้ทราบถึงมหาชน อนึ่งกรรมการต้องตรวจแลรายงานด้วยว่าเจ้าน่าที่ต่าง ๆ ได้ปฏิบัติไปโดยเคร่งครัดหรือไม่ สมควรเปลี่ยนแปลงระเบียบการอย่างไรบ้าง รายงานนี้ส่งผ่านเสนาธิการณ์ทหารบกและเสนอต่อเสนาบดีเพื่อสั่งการให้เป็นไปในทางที่สมควร ฉนั้นกรรมการคณะนี้เป็นผู้รับผิดชอบว่าเจ้าน่าที่ได้ทำการไปตรงตามข้อบังคับ และการรับการจ่ายการส่งการรักษาเงินได้เป็นไปในทางที่ชอบแล้วทุกประการ

ผู้ที่เป็นกรรมการคือ

นายพลตรี	พระยาศรีสรราชภักดี
นายพลตรี	พระยาภักดีภูธร
นายพันเอก	พระยาถกลยุทธโกษ
นายพันเอก	พระยาหิรัญยุทธกิจ
นายพันเอก	พระยาเฉลิมอากาศ

เมื่อเงินถึงกระทรวงพระคลังมหาสมบัติแล้ว กระทรวงพระคลังมหาสมบัติเป็นผู้รับผิดชอบต่อไป

ทั้งนี้เพื่อผู้ที่ใคร่ทราบจะได้ทราบ

(ลงนาม) นายพันเอก

พระยาเฉลิมอากาศ เจ้ากรมอากาศยาน

๒๒ กันยายน ๒๔๖๕

สมุดคู่มือของผู้มีครรภ์

ทำไม เมื่อเวลาตั้งครรภ์จึงมักมีอาการป่วยไข้ต่าง ๆ จะทำอย่างไรเวลามีครรภ์จึงจะมีความปรกติสุขอยู่เสมอ ๆ

ท่านผู้มีครรภ์ทั้งหลาย ! ท่านจะมีความสุขสบาย นับตั้งแต่เวลาตั้งครรภ์จนกระทั่งคลอดแล้ว ! ท่านไม่ต้องเดือดร้อนเที่ยววิ่งปฤกษาแพทย์ในเรื่องอันมีจำเป็นและเสียค่าหยูกยาโดยราคาแพง ๆ ท่านไม่ต้องวิตกทุกข์ร้อนในการที่จะคลอด

สมุดคู่มือของผู้มีครรภ์

จะแนะนำให้ท่านปรนนิบัติตัวของท่านให้ถูกต้องตามแบบแผนซึ่งนักปราชญ์ได้พิสูจน์ตรวจตรา ตามเหตุและผลอันแท้จริงมาแล้ว

ผู้มีครรภ์ทั้งหลาย ที่มีอาการป่วยไข้ออด ๆ แอด ๆ อยู่เนือง ๆ นั้น ก็เป็นเหตุเพราะปรนนิบัติตนไม่ถูกต้อง และด้วยเช่นนี้ถึงกับเป็นอันตรายก็เคยมีอยู่เนือง ๆ ทั้งนี้ขอท่านจงระลึกว่าชีวิตร์เป็นสิ่งสำคัญเพียงไร บางสิ่งบางอย่างที่ท่านยังไม่ทราบท่านก็ไม่สามารถจะป้องกันได้

เพราะฉนั้น ท่านผู้มีครรภ์ทั้งหลายท่านควรมี "สมุดคู่มือ" ไว้สำหรับตัว สมุดเล่มนี้ เปรียบประดุจท่านได้มีแพทย์อยู่ประจำคอยแนะนำท่านอยู่กับบ้านก็ว่าได้

หัวข้อสำคัญในสมุดคู่มือเล่มนี้มีตามลำดับบทดังนี้ ความเบื้องต้นอัตร์ที่จะให้ดูก

(๑) อวัยวะซึ่งเป็นเครื่องกำเนิด

(๒) ทารกเมื่ออยู่ในครรภ์จนถึงเวลาคลอด

(๓) การปฏิบัติตนในระหว่างครรภ์

(๔) ความรัดข้องและความป่วยเจ็บในระหว่างครรภ์และวิธีแก

(๕) การคลอดบุตร์และการช่วยผู้คลอดบุตร์

(๖) การปฏิบัติและเหตุติดรัดเมื่อเวลาคลอดบุตร์แล้ว

รวมเป็นหนังสือ ๑๐๐ หน้าเป็นเล่มย่อม ๆ พอเหมาะมือ

นอกจากนี้เมื่อคลอดแล้วยังมีหนังสือ วิธี ปรนนิบัติ ทารก อีกเล่มหนึ่ง มีข้อความพิศดารกล่าวด้วยวิธีปรนนิบัติทารกตั้งแต่รกคลอดจนเจริญวัยเป็นลำดับไป

ท่านต้องการ โปรดบอกไปยังข้าพเจ้า ขุนเรืองเวชวิชาคุณ สำนักงานเลขที่ ๑๗๔ ถนนมหาไชย จังหวัดพระนคร ราคาเล่มละ ๕๐ สตางค์ รวมทั้งค่าส่ง

ยาอายุวรรณอย่างประเสริฐ

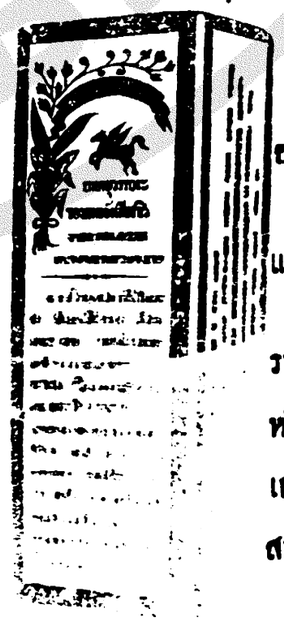

กินแก้โรคที่เกี่ยวกับเลือดลมได้อย่างดีหญิงที่ถูดไม่งาม ถ้ากินแล้วอาจให้ระดูมาตามกำหนดราย

ราคาขวดละ ๒บาท ๕๐ สตางค์ หรือโหล ๒๔ บาท ที่ห้างขายยาเอาะเหลี่ง น่าโรงหนังพัฒนากร สามแยก

แถมปฏิทินพก อย่างงาม

มีอยู่ ๑๐๐๐ เล่ม เท่านั้น
เชิญเร็ว ช้าไป จะหมด
รอเชิญ ทุกๆท่าน เมื่อได้ย่าง เข้ามาซื้อ ของ
ในห้างน้ำมัน วิริยะพานิช แล้วไม่ว่ามาก
และน้อยจะคอย ขอบพระคุณท่าน ด้วยปฏิทิน
พก ศก น่า ๑ เล่ม มีทั้งอัตราไปรณีย์ และกำ
หนดเวลา รถไฟทุกสาย โดยละเอียด
ห้าง น้ำมันวิริยะพานิช ประตูสามยอด
กรุงเทพฯ

ยาดีน่าใช้

กรอบรูปเปนลวดลาย หลากหลายมีมา
สีสรรพต่างๆ หลายอย่างนานา ทั้งแขวนตั้งตั้ง
สมดังจินตนา ใครๆ ชอบเชิญมา ชมซื้อเถิดเอย!
โทรศัพท์ ๒๐๗

น้ำมันตราเสือรองใจ สถาคาถาเย็นอันต้องได้รนาน

นามว่า บันกิมอึ๊ง

ขวดใหญ่ ขวดละ ๑๐ ส, ค,( ) ขวดเล็ก ขวดละ ๑๕ ส, ค, ( ) สถานีได้ค้นพบตำราลึกลับพิเศษ จึงได้ปรุงน้ำมันบันกิมอึ๊งนี้ขึ้น ที่เมืองย่างกุ้ง และได้จำหน่าย ในตามหัวเมืองต่างๆ จนมีชื่อเสียงอุโฆษ

การบำบัดโรค
ภายนอกแก้ไข้ถูก
คลื่นเหียน, อาเจียน
ลม, เพ้อ, จุกเสียด
แน่น, ท้องเดิน, ลาน
สัตว์หนาว, สัมรัดร้อน
เมาเรือ, เมารถ,
ปวดท้องเสบ ไส้,
อ่อนเพลีย, กระหาย
น้ำเป็นลมต่างๆ

บำบัดโรคภาย
นอก เมื่อขยี้ตามตัว
ปวดหัวมัวตาวุ่นสั่น
เสียขบกัดบาดแผล
แก้ช้ำผีร้ายต่างๆ
ปวดหู ปวดฟัน กราก
เกรอนพุพอง

• เมื่อเวลาจะใช้บำบัดโรคภายใน ให้เอาน้ำเดือด หรือน้ำชา ทาน้ำมันสามหยด ๑,๔ หุน รับประทาน หรือเมื่อใช้บำบัดภายนอก ให้เอาน้ำยาทาแห่งที่เกิดโรค หนะ ๑,๔ ครั้งก็จะหายได้ตามประสงค์ ที่จำหน่ายในกรุงฯ ถนนเยาวราช ตรงออฟฟิศ ไปรษณีย์ ๗ ร้าน หักบัทร้านขายยาจีนผิงหม่า ตราเสือรองหม่องโม ตำบลสถานีน้อย จังหวัดพระนครอีกแห่ง ๑

นายไฮ ซันกัน ผู้จัดการในกรุงเทพฯ

หาตัวภาพยนต์ในเรื่องของอ้ายเสือ

อัตราเงินรางวัล ๑๐๐ บาท

คำทาย (๑) ชายที่สวมหน้ากากนั้น คือใคร? (๒) หญิงที่สวมหน้ากากนั้น คือใคร? (๓) แมลงฮอมิด (ชายชะรา) เกี่ยวข้องเปนเปนอะไรกับหน้ากากชายและหญิงนั้นอย่างไร แลกับใครบ้าง?

ข้อบังคับ ๑ ผู้ทายต้องทายให้ชัดว่าใครเปนตัวสวมหน้ากาก จะใช้คำว่าหรือผู้นั้นผู้นี้อีกไม่ได้ (๒) ต้องทายให้ถูกต้องทั้ง ๓ ข้อ จึงจะได้รับรางวัล ๓ ถ้าทายถูกเกินกว่า ๑ คนขึ้นไปแล้ว เงินรางวัลจะแบ่งเฉลี่ยในจำนวน ๑๐๐ บาทเท่านั้น ๔ ผู้ทายต้องเขียนตัวอักษรให้ชัดเจนแล้วส่งตามห้องขายตั๋วโรงภาพยนต์ของบริษัทโรงหนังโรงใดแล้วแต่สะดวก ๕ กำหนดเวลารับคำทายเพียงวันประกาศฉายตอน ๑๐ ตอน ๑๔ เท่านั้น ๖ ถ้าไม่มีผู้ใดทายถูกเงิน ๑๐๐ บาทนี้จะนำส่งไปบำรุงเมืองกาญจนบุรี ๗ ผู้ชายที่ปรากฏในภาพนี้ ยังอยู่ในใบทายด้วยทุกคน

จีนโนสยามวารศัพท์

วันเสาร์ที่ ๑๓ มกราคม ค.ศ. ๒๔๖๕
แรม ๑๒ ค่ำ เดือนยี่ ปีมะแม จัตวาศก ๑๒๘๔

การณ์รบในกวางตุ้ง

(ข่าวพิเศษ)

ตั้งแต่วันที่ ๑๐ มกราคม มาจนบัดนี้ เราได้รับข่าวโทรเลขจากเมืองฮ่องกง ซึ่งบอกข่าวเกิดรบกันขึ้นที่กวางตุ้งในระหว่างกองทัพและทหารอาสาของประธานาธิบดีซุนกับตันกวางเหม็งและพวกรบกันโดยพิศดาร ถึงแม้การณ์รบพุ่งนั้นได้เกิดขึ้นทั่วทุกหนทุกแห่งก็จริง แต่แห่งที่สำคัญนั้นมีอยู่ทางภาคตวันออกและตวันตกทั้ง ๒ ทาง ที่เปนกองทัพอันมีกำลังของประธานาธิบดีซุนที่กำลังกระทำการยุทธอยู่เวลานี้ แต่ในกองทัพ ๒ ทางนี้ กองทัพภาคตวันตกออกจะมีโชคดีมาก เพราะได้เข้ายึดที่สำคัญๆ ไว้หลายแห่ง คาดกันว่าภายในเดือนมกราคมนี้ หรือราวต้นเดือนกุมภาพันธ์ คงจะเข้ายึดนครกวางตุ้งได้ ก่อนที่กองทัพทางภาคตวันออกจะมาถึง เพราะกองทัพทางภาคตวันออกมีภาระต้องทำมาก คือจะต้องรับได้กองทัพภาคเหนือที่เข้ามารบกวนมณฑลฮกเกี้ยนเพื่อช่วยตันกวางเหม็งโดยทางอ้อมนั้นให้แตกพ่ายไปจนสิ้นเชิงเสียก่อน ซึ่งเปนการทำให้ต้องใช้เวลามากอยู่สักหน่อย แต่ถึงอย่างไรก็ดี ตันกวางเหม็งคงต้องแตกหนีไปจากกวางตุ้งภายในเดือนนี้ หรือเดือนน่าเปนมั่นคง

เมื่อวานเราได้เห็นคำโฆษนาการของสภาที่ปฏิบัติการเมืองมณฑลกวางตุ้ง ซึ่งกล่าวว่าการที่กองทหารต่างมณฑลยกกะข้ามย่ายี มณฑลกวางตุ้งนั้น เปนการทำลายความอิศระภาพของกวางตุ้งโดยแท้ จึงขอให้ชาวกวางตุ้งช่วยกันจัดการขับไล่ให้แรงแรง คำที่กล่าวนี้หมายความถึงกองทัพผสมของซุนที่ยกมาทางมณฑลกวางซีและฮกเกี้ยน และกล่าวเพื่อเปนการอุดหนุนตันกวางเหม็งโดยตรง ข้อนี้ก็ไม่เปนการประหลาดอะไร เพราะสมาชิกของสภาที่ปฏิบัติการเมืองของมณฑลกวางตุ้งนั้น ล้วนเปนคนที่ตันกวางเหม็งได้แต่งตั้งขึ้น เปนน่าที่ของเขาจะต้องช่วยกันอย่างเต็มกำลัง แต่เขาไม่ได้คิดดูว่า ประธานาธิบดีซุนก็เปนชาวเมืองกวางตุ้งเหมือนกัน และได้ตั้งรัฐบาลขึ้นในมณฑลกวางตุ้ง แต่เหตุใดตันกวางเหม็งจึงได้ใช้ทหารต่างมณฑล คือ กองทหารซุนนานที่อยู่ในใต้บังคับบัญชาของอังเตียวหลินก่อการณ์ขบถต่อซุนก่อน แลล้มรัฐบาลของซุนลงด้วย แลเหตุใดตันกวางเหม็งจึงได้ส่งกองทหารกวางตุ้งไปรุกรานฮกเกี้ยนและกวางซีที่เปนต่างมณฑลกัน

วันนี้มีข่าวปลกอีกว่า บรรดานายทัพนายกองของตันกวางเหม็งที่รักษาอยู่ในมณฑลกวางตุ้ง หรือตามหัวเมืองต่างมีโทรเลขมาถึงตันกวางเหม็ง ขอให้ตันกวางเหม็งออกจากน่าที่เปนผู้มีอำนาจในมณฑลกวางตุ้ง มือราวมาตรวจดูบรรดาชื่อนายทหารที่รักษาอยู่นี้ ทำให้เราเข้าใจเปนสองประการ ประการ ๑ คือเปนพวกที่ผักใฝ่อยู่กับประธานาธิบดีซุนมาก่อน หรือพวกที่ตั้งตัวเปนกลาง แต่มาถูกคำล่อลวง หรืออำนาจอันกดรีของตันกวางเหม็ง จึงได้พลอยตามตันกวางเหม็งกระทำการณ์รบกต่อซุนครั้นมาบัดนี้ความผิดชอบได้ประจักษ์แจ้งแก่ใจของตนเองแล้ว ทั้งเห็นว่าซุนก็มีอำนาจพอจะป้องกันตัวได้ จึงกล้ากระทำตัวเปนผู้วัดขวางตันกวางเหม็ง แต่อีกพวก ๑ นั้น เปนคนร่วมใจของตันกวางเหม็งมีความประสงค์จะหาสิ่งกำบังมิให้กองทัพฝ่ายศัตรู คือ กองทัพต่างมณฑลนั้นเข้ามากวางตุ้งโดยถ้าตันกวางเหม็งได้ยอมออกจากน่าที่แล้ว คำที่ว่าจะปราบตันกวางเหม็งผู้ทำการณ์รบกก็จะต้องใช้ไม่ได้อีก แต่ที่จริงจะให้ตันกวางเหม็งออกจากน่าที่เสมอแต่ชื่อ ส่วนอำนาจต่างๆ ก็คงตกอยู่ในมือพรรคพวกตันกวางเหม็งอยู่นั่นเอง เพราะฉนั้นพวกนี้จึงพลอยมีคำโฆษนาการขอให้ตันกวางเหม็งออกจากน่าที่บ้าง แต่ในคำโฆษนาการนั้นมิได้ยกความผิดของตันกวางเหม็งแต่ข้อ ๑ ข้อใด นอกจากวิงวอนให้เห็นแก่ความสงบเรียบร้อย ข้อนี้จึงทำให้เราเห็นเปนพิรุธว่าเปนกลมารยาของพวกทุจริต ต่อไปไม่ช้าท่านผู้อ่านคงจะได้ทราบว่าความจริงเปนอย่างไร

รถไฟสายเหนือโดนกัน

คนตายและบาดเจ็บ

เมื่อวันที่ ๑๑ เดือนนี้ เวลาบ่าย ได้เกิดเหตุสำคัญขึ้นในทางรถไฟสายเหนือ คือกระบวนรถสินค้าที่ ๑๐๑ ซึ่งไปจากกรุงเทพฯ กับกระบวนรถโดยสารที่ ๒๔ ซึ่งมาจากบางน้ำโพได้เกิดโดนกันขึ้นที่หลักกิโลเมตรที่ ๑๔๕ ตำบลบ้านหนองปลิง ในเขตนครสวรรค์ ในเหตุนี้มีคนโดยสารเปนหญิงตาย ๑ กับมีคนโดยสารต้องบาดเจ็บสาหัส ๒ คน บาดเจ็บไม่สาหัส ๗ คน ส่วนรถจักรมีความเสียหายมากทั้ง ๒ กระบวน ในเหตุการณ์อันเปนไปนั้น ในชั้นนี้ทราบมาแต่เพียงว่า เกิดจากกระบวนรถสินค้าที่กล่าวแล้ว จะพ่านหลักที่ตำบลบ้านหนองปลิง เพื่อไปให้ทันหลักกับรถโดยสารที่ปากน้ำโพ โดยในวันนั้นกระบวนรถสินค้าเที่ยวนั้นออกจากกรุงเทพฯ ล่ากว่ากำหนดเวลาไปหน่ายฝ่ายกระบวนรถโดยสารก็หาได้รอหลักที่ปากน้ำโพไม่ ได้เดินรถลงมารออยู่ที่หลักบ้านหนองปลิง แต่กระบวนรถสินค้าซึ่งมาถึงภายหลัง ได้แล่นเข้าถึกเร็วเกินไปผเอิญหลักยังแยกผิดทางอยู่ จึงได้เกิดโดนกันขึ้น และเกิดความเสียหายใหญ่หลวงดังกล่าวแล้ว

ภายหลังที่เกิดเหตุ เจ้าน่าที่ฝ่ายการรถไฟก็ได้รีบจัดกระบวนรถพิเศษขึ้นไปช่วยเหลือ และทั้งได้ลงมือไต่สวนด้วยแล้ว แต่ในชั้นต้นนี้นายสถานีตำบลบ้านหนองปลิงได้ถูกจับเพื่อการไต่สวน เพราะมิได้ระวังน่าที่ให้เรียบร้อย เมื่อมีข่าวเพิ่มเติมมาอย่างไร เราจะนำลงต่อไป

ทำการสะไตรค์ครั้งที่ ๒

เมื่อวันที่ ๑๑ เดือนนี้ คนรถรางสายบางกระบือกับสายบางคอแหลม รวมกันหลายสิบคน ได้ไปยังศาลาว่าการนครบาล เพื่อค้านร้องบังคับบางข้อของบริษัทรถราง อันมีความบ่งถึงความผิดต้องตัดเงินแก่คนรถรวมกัน ๗๕ ข้อ และข้อผิดอย่างแรงถึงแก่ต้องไล่ออกถึก ๑๑ ข้อ ซึ่งเราได้นำข่าวลงมาครั้ง ๑ แล้วนั้น ผลแห่งการคัดค้านของคนรถรางจะไม่ตกลงกันได้หรือประการใด วันนี้ (ที่ ๑๓) ตั้งแต่เวลาย่ำรุ่ง คนรถรางสายบางกระบือกับสายบางคอแหลมโดยมากจึงได้หยุดงาน เปนอันว่าไม่มีคนทำการขับรถและแจกตั๋วพอกับอัตราบริษัทรถราง จึงให้นายตรวจกับคนที่ฝึกหัดใหม่ทำน่าที่แทน รถจึงเดินน้อยลง เหมือนกับเมื่อวันสะไตรค์ครั้งที่ ๑ เมื่อต้นเดือนนี้ ไม่แต่เท่านั้น โรคหยุดงานได้ไปมีขึ้นแก่รถรางสายแดง อันเปนบริษัทรถรางไทยทุนจำกัดเข้าด้วย คือพวกคนรถรางสายแดงโดยมากพลอยทิ้งงานด้วยยิ่งกว่านั้น คนที่หยุดงานทั้งนี้ยังแสดงกิริยาขัดขวนเพื่อนที่คงทำการตามน่าที่อีก เปนเหตุให้บริษัทต้องขอร้องอำนาจของตำรวจพระนครบาลช่วยเหลือ เพื่อมิให้เกิดอันตรายแก่คนงานที่ยอมทำการนั้น กรมตำรวจพระนครบาลมีคำสั่งให้ตำรวจตามโรงพักที่รถรางผ่านไปคอยระวังเหตุการณ์ และจ่ายตำรวจประจำรถรางคันละคน บริษัทสำนึกถึงบุญคุณจึงจ่ายเงินเบี้ยเลี้ยงและข้าวกระทง (มีกับข้าวของหวานพร้อม) ให้แก่ตำรวจกินไปบนรถราง เพราะเขาต้องตรากตรำกำกับรถรางตีเดินทุกคันไป ตั้งแต่เวลาเช้าวันนี้จนกว่าจะเรียบร้อยกันได้ อนึ่งเจ้าคุณพิเรนทร์ฯ และเจ้าคุณอธิกรณ์ประกาศได้ไปที่สำนักงานของบริษัททั้งสองบริษัทเพื่อจะได้รู้เห็นความเปนอยู่ และความเปนไปในเหตุการณ์นี้ด้วย นอกจากการอารักขาบนรถรางแล้ว ที่โรงไว้รถของบริษัทรถรางสายแดงตำบลแม้นศรี กับที่ออฟฟิศของบริษัทรถรางสายเหลืองตำบลสามแยก ได้มีตำรวจมาคอยอารักขามากกว่าที่อื่น ถ้าเรามีน่ากระดาษว่างจะนำข้อบังคับของบริษัทรถรางอันเปนปัจจัยให้เกิดการสะไตรค์ขึ้นนี้ลงสู่ท่านผู้อ่านฟังต่อไป

คนร้ายไม่ใช่คนร้าน

ข่าวในคอลัมต้นน่า ๒ วันวานนี้ ขอให้อ่านคำว่า "คนร้านกับธนาคาร" เปน "คนร้ายกับธนาคาร"

ราคาข้าวในฮ่องกงต่ำ

เมื่อวันวานโรงสีไฟแห่ง ๑ ในกรุงเทพฯ ได้รับโทรเลขจากฮ่องกงว่า ตันครกวางตุ้งเกิดการณ์รบพุ่งกัน ห้ามไม่ให้ส่งสินค้าข้าวไปยังเมืองฮ่องกง โดยเหตุว่าสินค้าข้าวในเมืองนั้นราคาตกต่ำมาก

(น่า ๓-๔-๖-๗ มีข่าว)

จีนโนสยามวารศัพท์

จะส่งศพไป เมืองจีน

เราทราบข่าวว่า วันที่ ๑๔ เดือนนี้ เวลา ๒ ถ.ท. บุตร ภรรยา และญาติมิตร ของ นายหลิม อุยสุ่น นายห้างไท้ง่วนฮวด ถนนราชวงษ์ ผู้ซึ่งถูกคนร้าย ทำร้ายถึงตายเมื่อปีก่อนนี้นั้น จักได้ประชุมกันที่วัดมังกร กมลาวาศ (วัดเล่งเน่ยยี่) กระทำการฌาปนกิจ และส่งสกการแด่ศพ นายหลิม อุยสุ่น ตามธรรมเนียมแล้ว พอได้เวลา ๔ ถ.ท. วันนั้น พวกที่ไปประชุมจะได้เคลื่อนหีบศพจากวัดไปสู่ท่าเรือเมล์ห้างบอมโอ กำปะนี ตำบลบ้านพวย จังหวัดพระนคร และญาติจะได้ควบคุมศพไปยังประเทศจีน ในวันนั้นเราหวังว่าจะมีพ่อค้านายห้างและผู้ที่คุ้นเคยกับนายหลิม อุยสุ่นไปช่วยส่งศพเปนอันมาก

ตอบรับ และขอบใจ

เราขอขอบใจ กรมสาธารณะสุข ซึ่งได้ส่งสมุดพระราชบัญญัติยาเสพย์ติดให้โทษ พ.ศ. ๒๔๖๕ กับกฎเสนาบดีกระทรวงมหาดไทย (ซึ่งออกโดยอาศัยอำนาจที่ได้มอบหมายไว้ในพระราชบัญญัติที่กล่าวแล้ว) ฉบับภาษาไทยและอังกฤษอย่างละ ๑ ฉบับ รวม ๔ ฉบับ ทั้งนี้ได้รับไว้แล้ว อนึ่ง หนังสือเหล่านี้มีจำหน่ายที่กรมสาธารณะสุข ราคาเล่มละ ๑ บาท หรือ ๑ ชุด (๔ เล่ม) ๔ บาท

อนึ่ง หนังสือเสนาศึกษา และแผ่วิทยาศาสตร์ เล่ม ๗ ตอน ๑ ฉบับพิเศษ ซึ่งบรรณาธิการส่งมาให้เปนสมบัติตู้สมุดสำนักงานเรา ๑ เล่มนั้นก็ได้รับไว้ด้วยความขอบใจแล้ว

เสนาศึกษาเล่มนี้ ใบปกระบายสีสวยหรูสมเปนตอนพิเศษแท้จริง มีเรื่องที่น่าอ่านบรรจุอยู่โดยมากคือ: แพนกเสนาศึกษา ๑ ฉันท์ราชสดุดี ๒ อาจารย์ดีดาศาสตร์ ๓ นางกุนตี ภาค ๓ ๔ หนังฉายเปนเครื่องช่วยการฝึกหัดสั่งสอน ๕ การรบในยุคขบริเวณภาคตวันตก ๖ ฉันทำให้เราเสียโฉม ๗ หลีสวยเง็ก ๘ ชวนหวัว ๙ แพรดำ ๑๐ หัตถ์พระอะหล่า ๑๑ แพนกนาฬิกา ๑๒ น่าของบรรณาธิการ ๑๓ รู้เล็กรู้น้อย

แพนกวิทยาศาสตร์ ๑ จุบกัน ๒ อาศัยไฟฟ้า ๓ ความศุขแห่งครอบครัวของเรา

ถึงแก่กรรม

เมื่อวันที่ ๑๑ เดือนนี้ เวลา กลางคืน นายย่งหลี บ้านเชิงสพานบ้านเรมรถนนหลวง ได้ถึงแก่กรรมเพราะวรรณโรคภายใน ครั้นวันที่ ๑๒ เวลาบ่าย ญาติและมิตรได้นำศพ เข้าหีบตามประเพณีจีน นายย่งหลี เปนผู้มีโรงรถลากมากในตำบลนั้นผู้หนึ่ง มีบุตรชายหญิงเกิดด้วยภรรยาโรยหลายคน

แจ้งความ

ยาตองอี หมึง เอ้งฮกต๋อง

(ห้างใต้ง่วน ฮวดถนนราชวงษ์ เปนตัวแทน)

ยาตองอีนี้ได้มีชื่อเสียงอุไรมาแต่เดิม ประกอบด้วยเครื่องยาวิเศษ คุณบำรุงโลหิต ลดบำบัดโรคต่างๆ หลายมากกว่ามาก จึงได้รับความระเบียงจากผู้ป่วยเจ็บไข้ตามหัวเมืองท่าต่างๆ ลดผู้ว่าราชการจังหวัดเอ้ยหมึงได้ให้หนังสือสำคัญ ของทางออกประกาศห้ามมิให้ใครทำปลอม ทั้งท่านหมอชีโวดีใหญ่แห่งโรงพยาบาลศุขาจังหวัดเอ้ยหมึงเรียกตองได้ อา ยาตองนี้ปรุงโดยวิธีสะอาดจริง แล้วให้หนังสือสำคัญไว้เปนหลักฐาน มีใจความดังข้าพเจ้าจะได้ลอกมาต่อไปนี้

ยุราที่ตองทาน เปนยุราสาเหตุอย่างแท้ที่ตั้งมาจากเมืองจีน มิได้มีเหล้าเมี่ยงของเจ้าใดหนึ่งเลยนอกจากเครื่องกาต่างๆ ก็ล้วนเปนสิ่งที่บำรุงโลหิต อาจให้มีนสมองชุ่มชื่น กระเพาะอาหารมีกำลังแรงมาก สามารถบำบัดโรคที่มีอาการทำอย่างรบ อ่อนเพลียไม่อยากรับประทานอาหารเปนต้นๆ ฯลฯ

มีขายตามร้านขายยาทั่วไป จงเชิญท่านสุภาพบุรุษ ลดสุภาพสตรีตองใช้ดูก็จะเห็นคุณของยาวิเศษนี้

ล. [illegible]

สัตรีที่รู้จักตอบแทนให้ถูกทาง

บุรุษที่เปนญาติพี่น้องผู้ชอบพอคุ้นเคยของท่านก็ดี เปนสามีหรือคู่รักของท่านก็ดี ถ้ามีอาการอ่อนเพลียซีดเซา มีผิวพรรณซูบซีด แววตาร่วงโรยไม่ค่อยจะยิ้มแย้มแจ่มใส อาการเช่นนี้แสดงให้ทราบชัดว่าผู้นั้นเปนกษัยมีโรคเกิดจากโลหิตไม่บริบูรณ์ ถ้าปล่อยไว้อาจกลับกลายเปนวรรณโรคได้ง่าย ซึ่งเปนแล้วอยากที่จะหายได้

ฉนั้นถ้าท่านแสดงตนว่าเปนผู้ที่มีความรักแล้ว ควรเอาใจใส่รีบจัดการป้องกันเสียแต่เบื้องต้น หรืออย่างน้อยเพียงแนะนำ ขอให้ลองใช้ยาคทายอดเพ็ชร์ของห้างเพ็ญภาคเท่านั้น ก็จะเปนการแสดงถึงน้ำใจของท่านว่า มีจิตร์เอื้อเฟื้อต่อผู้ที่รักและจะได้ชื่อว่าเปนผู้ที่รู้ในการตอบแทนความรักที่ถูกทาง เพราะยาคทายอดเพ็ชร์สามารถบำรุงผิวพรรณวรรณะให้สุกใส กับจะให้ความศุขกายได้จริง (แก้หนาวนั้นดียิ่งนัก) เชิญลองขวดแรกท่านจะรู้สึกบรรเทาความเจ็บปวดเมื่อทันที ขวดที่ ๒–๓ ทุกสิ่งจะเปลี่ยนแปลงดอกผิวพรรณวรรณะจะสดใสขึ้นทุกอย่าง ซึ่งเปนของผู้ที่รู้จักความปรกติศุขปรารถนา ราคาขวดละ ๒ บาทท่านั้น ไม่น่าจะเสียดายเลย

๑๔๐–๑๔๗ ห้างเพ็ญภาค ถนนเยาวราช โทรศัพท์ ๑๑๑๕

แจ้งความ

ยาขนาน วิเศษของหมอมอร์ส

Dr. Morse's Indian Root Pills

คำอธิบายเรื่องท้องผูกเปนพรรดึก การที่ท้องผูกเปนพรรดึกนั้น เปนรากเง่าแห่งความเจ็บไข้สำหรับบุรุษและสตรี ซึ่งถ้าจับเปนเรื้อรังแล้วในร้อยส่วนจักต้องบังคับความเจ็บไข้ถึง ๙ ส่วน ลดเมื่อเปนเช่นนั้น อาหารแห่งอวัยวะส่วนอื่นก็ทรุดโทรมลง และอาหารนี้เมื่อเข้าจับโลหิตแล้ว ก็จะเดินซ่านซึมไปทั่วส่วนสรรพางค์กาย กระทำให้เกิดอาการปวดศีรษะ เกิดความวิการภายใน นอนไม่หลับ หัวใจพลุกพล่าน, เบื่ออาหาร, ขาดุภายในอ่อน และเกิดปวดเมื่อยตามเส้นประสาท เปนวรรณโรคภายในต่างๆ และถ้าปล่อยให้เปนอยู่แล้ว จะทำให้ปวดท้องและปวดช่องท้องที่ขับน้ำปัสสาวะด้วย

เพื่อที่จะรักษาความสำราญแห่งร่างกายนั้น จำเปนจะต้องทำให้อวัยวะภายในเปนปรกติ คือมีการชำระล้างทุกๆ ๒๔ ชั่วโมง ข้อนี้เปนเหตุผลอย่างหนึ่งซึ่งมักคิดไม่ถึง แต่สัตรีและเด็กมักจะต้องรับผลนี้มากที่สุด

ยาบำบัดโรคอันมีคุณประโยชน์สำหรับครอบครัวแท้นั้น ก็คือยาชื่อ "อินเดียนรุตปีลส์" ของหมอมอร์ส อันมีชื่อเสียงดียิ่งคุณกว้างขวาง สามารถบำบัดโรคใดๆ ได้ตามความปรารถนา และเพื่อป้องกันอาการที่ท้องผูกเปนพรรดึกดังกล่าวแล้ว ควรรับประทานยาวันละเม็ด ๑ ถึง ๔ เม็ดทุกๆ วัน จนกว่าอาการแห่งอวัยวะภายในจะมีความศุรเปนปรกติ

การที่ทำให้อาหารย่อย

เปนการเคล้าอาหารรวมกัน และเปนวิธีอย่าง ๑ สำหรับบำรุงร่างกาย

อาหารที่เรารับประทานเราเปนนั้น ไม่ใช่เปนเครื่องบำรุงร่างกายโดยตรง แต่การทำให้อาหารย่อยและอาหารเคล้ารวมกันย่อมเปนวิธีบำรุงร่างกายให้เปนปรกติศุข เมื่อท้องและอวัยวะส่วนอื่นมีอาการแปรปรวน และอาหารที่รับประทานก็ไม่ย่อยตามสมควรแล้ว จะเปนเหตุทำให้ร่างกายทรุดโทรม ปราศจากกำลังและมีอาการผิดปรกติ แต่การที่อาหารที่รับประทานไม่ใคร่ย่อยก็เกิดจากการปรุงไม่ดี หรือรับประทานเมื่อกำลังเหนื่อยเพลียด้วยกลาสร้อน ซึ่งที่จะทำจัดเหตุทั้งนี้ได้ และเพื่อความสำราญแห่งร่างกายก็มีอยู่แล้วคือ ยาอินเดียนรุตปีลส์ของหมอมอร์ส ซึ่งจะช่วยทำให้อวัยวะหรือท้อง หรืออาหารแปรปรวนอย่างอื่นในร่างกายของท่าน กลับสมบรูณเปนปรกติโดยปราศจากโรคาพยาธเบียดเบียน

ห้างเกรีคอสตินติสเปนซารี่

น้ำมันแก้ว

สำหรับทาตู้, เตียง, โต๊ะ, เก้าอี้, บ้าน, เรือน, เรือ, แพ

ลดราคามานานะแล้วขวดละบาทเดียว

ขวดเขียวกว่าเก่ามาก

น้ำมันแก้ว ได้นำขึ้นทดเกล้าฯ ถวายแล้ว พ.ศ. ๒๔๖๒
น้ำมันแก้ว ได้รับประกาศนียบัตรและรางวัลชั้นที่ ๑ แล้ว พ.ศ. ๒๔๖๒
น้ำมันแก้ว ได้รับความชมเชยเลิศลยอย่างสรรเสริญทั่วไปทุกท่านที่เคยใช้แล้ว ว่า
น้ำมันแก้ว ทาไม้แล้ว แห้งเร็วทันใจ
น้ำมันแก้ว ทาไม้แล้ว มีมันเปนเงางามมาก
น้ำมันแก้ว ทาไม้แล้ว มีสีเหลืองแกมแดง น่าดูมาก
น้ำมันแก้ว ทาไม้แล้ว ถูกน้ำไม่ขาว

เมื่อท่านจะใช้น้ำมันแก้ว ให้ดูห้างน้ำมันวิริยะพานิช ชนิดที่ทูลเกล้าฯ ถวายแล้ว จงให้ดูตรา เปนเครื่องหมายนั้นแหละ ท่านจะได้ใช้น้ำมันแก้วกดแท้

ห้างวิริยะพานิช

ประตูสามยอด กรุงเทพฯ โทรศัพท์ที่ ๗๗๖ นอกจากนี้ยังมีน้ำมันอื่นๆ อีกหลายชนิด

ปูนซิเมนตราช้างพิงตันมะพร้าว ของห้างไห้ฮง

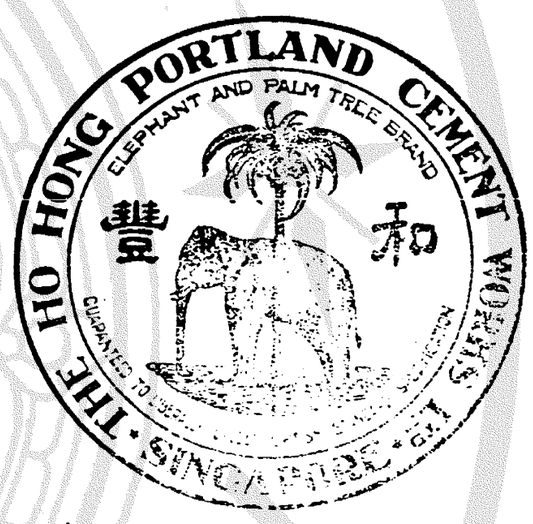

ปูนนี้ได้เคยมีชื่อเสียงในเหตุมนคลยุมาช้านานแล้ว เราะวัตถุที่ประกอบปูนนั้นทั้งวิธีที่ปรุงก็ดีพร้อม จึงอาจใช้ในการก่อสร้างในน้ำหรือบนบกหรือที่ใดๆ ได้ดีทั้งนั้น และมีการยึดแรงกระดีกว่าซิเมนชนิดอื่นๆ ทั้งราคาก็ถูกกว่าด้วย ท่านที่ต้องการขอเชิญมาพูดกับห้างจีนส่งที่ตำบลตลาดน้อย ริมศาลเจ้าโรงเกือก หรือที่ห้างจีนเซ่งที่ริมวัดตะเฉียน เปนเอเยนต์ในกรุงเทพฯ แต่ผู้เดียว

การดำรงให้ถาวรมั่นคง

ปฐมเหตุที่จำต้องยกมากล่าวซ้ำอีกนี้ ถึงแม้จะทราบก่องแท้อยู่แล้วว่า พื้นของโลกจำต้องมีของบางสิ่งอย่างรองอยู่แน่นอน แต่สิ่งเหล่านั้นคือ ดิน น้ำ ลม ไฟ ฉันใดก็ดี มนุษย์เราทุกวันนี้ที่จะดำรงค์ในถาวรมั่นคงทนอยู่ได้ก็อาไศรยหลักของโลก เช่นธาตุทั้งสี่มีประจำอยู่ในร่างกายของตน อนึ่งธาตุนี้เปนของสำคัญแห่งชีวิตร์ แม้ว่าธาตุหย่อนหรือเกินในฐานหนึ่งแล้วก็เกิดความลำบากแห่งผู้เปนเจ้าของร่างกาย หรือบางครางถึงกับล้มหมอนนอนเสื่อหามดหาหมอมาเยียวยา ทั้งนี้ก็เพราะว่าคนใช้ลืมข้อสำคัญโดยหาได้นึกถึงสมุหฐานของโรคว่าธาตุใดพิการ แต่ถ้าจะพดให้กระจางถึงเหตุที่จะกระทำให้ธาตุพิการจนเกิดโรคได้นั้น คือเสพย์ของหมักบุดเผ็ดร้อน น้ำมัน และสุราหรือยาถ่ายยาระบายทุกชนิดอาจเปนต้นเหตุให้พิการได้ อีกประการหนึ่งฤดูเปลี่ยนแปลง ธาตุของเราก็ย่อมเปลี่ยนไปบ้างแม้จะไม่รับประทานของสิ่งใดเลยก็อาจเจ็บไข้ได้ เพราะฉนั้นยาธาตุจึงเปนยาสำคัญที่ต้องเลือกคัดนำมารับประทานจึงจะให้ประโยชน์ เช่นยาบำรุงธาตุน้ำแดงของร้านบี. ฮองหัว เปนยาปรุงโดยระมัดระวังทุกอย่าง ตัวยาก็ได้จัดหาแต่ยาใหม่ พึ่งตกมาแต่นอกแล้วผสมใช้แก้ธาตุพิการ มีสรรพคุณมากมายดังแจ้งอยู่ในฝอยที่ขวดแล้ว ราคาก็ถูกเพียงขวดละ ๑ บาท สอบถามที่อยู่ต่างจังหวัดต้องเพิ่มค่าส่งอีกต่างหาก

อย่าลืมยาบำรุงธาตุน้ำแดง ธาตุน้ำแดง

บี. ฮอง หัว

หนี ปากตรอกฮองกง เวียงไย้ แบงถนนเจริญกรุง

จีนในสยามวารศัพท์

วันเสาร์ ที่ ๒๓ มกราคม พ, ศ, ๒๔๖๕

[illegible]

ข่าวประเทศจีน

เรื่องเงินกู้กับเรื่องเงินค่าทำขวัญรายบ๊อกเซอร์

เมื่อวันที่ ๒๖ ธันวาคม ๒๔๖๕ อรรคราชทูตอังกฤษ, อเมริกัน, ฝรั่งเศส, และญี่ปุ่น ได้ยื่นหนังสือต่อกระทรวงการต่างประเทศจีน เตือนให้ชำระเงินที่กู้ยืมไป ซึ่งได้ถึงกำหนดที่จะต้องชำระแล้ว คณะอรรคราชทูตได้แจ้งถึงความจำเปนที่ต้องปฏิบัติการตามหนังสือสัญญากู้นั้นโดยเคร่งครัด กับได้ขอร้องด้วยว่า เงินรายได้ฝ่ายศุลกากรของจีนนั้น จีนจะนำไปใช้ถ่ายถอนใบบอนด์แห่งเงินกู้ภายในประเทศอย่างเดียวเท่านั้นไม่ได้ จีนจำเปนจะต้องใช้เงินรายนั้นมาชำระเนื้อสินฝ่ายต่างประเทศด้วย

อนึ่ง อรรคราชทูตฝรั่งเศสได้แจ้งความพิมเติมแก่กระทรวงการต่างประเทศจีนด้วยว่า ถ้ารัฐบาลจีนไม่จัดการชำระเงินค่าทำขวัญรายบ๊อกเซอร์อันเปนส่วนของฝรั่งเศสภายในเดือนนี้ (ธันวาคม) แล้ว รัฐบาลฝรั่งเศสจะจัดการเรื่องนี้แก่จีนอย่างรุนแรง

ตามที่คณะทูตได้กระทำการไปแล้วทั้งนี้ ก่อให้เกิดความตื่นเต้นขึ้นในกรุงปักกิ่งมาก กับกล่าวกันว่า การกระทำนี้เปนการที่แจ้งให้ทราบว่า ฝ่ายต่างประเทศจะเข้าครอบงำการเงินของจีนเปนต้นว่า จะมีการยึดเงินรายได้จากภาษีเกลือ หรือบังคับเอาเงินรายนี้เปนประกันเงินกู้ที่จีนกู้จากต่างประเทศ จะเอารายได้ของการไปรษณีย์และโทรเลขเปนประกัน จึงได้คิดเพิ่มอัตราค่าธรรมเนียม แต่ประพฤติการทั้งนี้ย่อมผิดกับสัญญาที่ได้ตกลงกันณกรุงวอชิงตันในเรื่องการเพิกถอนที่ทำการไปรษณีย์ของต่างประเทศในประเทศจีนนั้น

เรื่องเพิ่มอัตราไปรษณีย์

เสนาบดีสภาของจีนซึ่งได้มีประชุมเมื่อวันที่ ๒๗ ธันวาคมศกนี้ ได้ตกลงกันให้ยาเลิกคำสั่งที่ว่าด้วยการเพิ่มอัตราค่าธรรมเนียมหนังสือฝากทางไปรษณีย์ และค่าค่าโทรเลขที่ออกใหม่นั้นแล้ว กับสั่งให้เสนาบดีกระทรวงคมนาคมร่างความเห็นขึ้นเสนอใหม่

อัตราค่าไปรษณีย์กับค่าค่าโทรเลขที่เสนาบดีสภาสั่งให้เลิกเสียนี้ ได้ตราขึ้นโดยเสนาบดีคมนาคมคนเก่า และได้กำหนดจะนำออกใช้เริ่มแต่วันที่ ๑ มกราคมศกนี้เปนต้นไป แต่โดยเหตุที่อัตราที่กำหนดขึ้นใหม่ แพงเกินไป จึงได้ถูกมณฑลต่าง ๆ, พ่อค้า, และสมาคมทั่วไปร้องคัดค้าน การจึงเปนอันต้องแก้ไขเปลี่ยนแปลง

คำคัดค้านของคณะชนทั่วไปในเรื่องนี้มีว่า เปนด้วยเสนาบดีคนนาคมคนเก่ามีประสงค์จะกู้เงินเปนจำนวนมาก แล้วจะเอารายได้ของการไปรษณีย์และโทรเลขเปนประกัน จึงได้คิดเพิ่มอัตราค่าธรรมเนียม แต่ประพฤติการทั้งนี้ย่อมผิดกับสัญญาที่ได้ตกลงกันณกรุงวอชิงตันในเรื่องการเพิกถอนที่ทำการไปรษณีย์ของต่างประเทศในประเทศจีนนั้น

สภาเสนาบดีจีน

อรรคมหาเสนาบดีลาออก

ดอกเตอร์ ซี. ดี. วัง. ซึ่งกระทำน่าที่อรรคมหาเสนาบดีนั้น ได้ยื่นใบลาขอลาออกจากตำแหน่งแต่เมื่อวันที่ ๒๑ ธันวาคมแต่ถึงกระนั้น เขาจะยอมรักษาตำแหน่งนี้ไปพลาง จนกว่าจะเสร็จการเลือกตั้งอรรคมหาเสนาบดี ซึ่งเข้าใจว่าจะได้แก่นายพลจังโซเล็ง

(เมื่อพูดถึงเรื่องสภาเสนาบดีจีนแล้ว ทำให้รู้สึกว่า ไม่หมดความยุ่งเหยิงได้เลย จากเวลาที่เกิดศึกกลางเมืองระหว่างจางโซลินกับวูไพฟู มาแล้ว ได้มีการเปลี่ยนตัวอรรคมหาเสนาบดีกันหลายครั้ง หรืออีกนัยหนึ่งก็คือ, ไม่มีใครตั้งสภาเสนาบดีได้ติด ต่างคนต่างพากันถ่างมือเสีย ถึงแม้ดอกเตอร์วังที่กล่าวถึงในข่าวนี้ ก็ดูเหมือนจะเข้ารับตำแหน่งอย่างเสียไม่ได้ เพราะเขายอมเปนอรรคมหาเสนาบดีเพียง ๑๐ วันเท่านั้น ทั้งนี้เปนการแสดงให้เห็นว่า การเมืองภายในของประเทศจีนออกจะหนักหนาอยู่มาก จนไม่มีใครจะสามารถยื่นมือเข้ารับผิดชอบได้ ยิ่งในเวลานี้รัฐบาลปักกิ่งกับวูไพฟู เข้ากันไม่ติดด้วยแล้ว ดูๆก็ออกจะอาการหนักอยู่)

ทุกภิกขภัยในซานซี

มีข่าวแจ้งมาว่า นอกจากในเขตตีเกียงได้เกิดน้ำท่วมและขัดสนอาหารแล้ว ความเปนไปของตำบลต่าง ๆ ทางทิศตวันตกเฉียงใต้แห่งมณฑลซานซี ก็กำลังจะเปนไปอย่างหนักหนาทั้งนี้ก็เพราะเหตุว่า การเพาะปลูกต้นข้าวในเขตที่กล่าวนี้ ไม่ได้ผลดีมาหลายปีแล้ว โดยฝนแล้งและทั้งเปนที่ที่ไม่มีการทดน้ำด้วย การทำนาในปีนี้ก็ตกอับเต็มที่ จึงน่าเกรงว่าจะเกิดความกันดารอาหารภายในไม่ช้า

จริงอยู่ ถ้าหากว่าการทำนาในคราวต่อไปนี้ ได้ผลและเก็บเกี่ยวก่อนเวลาที่จะลงมือทำนาในปี ๑๙๒๔ ซึ่งแปลว่าถ้าการทำนาได้ผลก็จะได้มีอาหารเพิ่มเติมในราวเดือนสิงหาคม หรือต้นเดือนกันยายน ๑๙๒๔ ดังนี้ก็ดี แต่จำนวนอาหารที่ต้องการจะไม่มีเพียงพอแก่การบริโภคจนถึงต้นปี ๑๙๒๔ เลย เหตุฉนั้นจึงเปนที่เกรงกันน้ำในเรื่องความกันดารอาหาร

แจ้งความเรียกประมูลรับเหมาค่าแรงก่อสร้างประตูน้ำที่คลอง ๑๓

ด้วยกรมทดน้ำ มีความประสงค์จะสร้างประตูน้ำที่คลอง ๑๓ จังหวัดธัญญบุรี กรมทดน้ำจะเปนผู้จัดหาเครื่องก่อสร้างต่าง ๆ ทั้งสิ้น จะประมูลแต่เฉภาะค่าแรงเท่านั้น

ถ้าผู้ใดมีความประสงค์จะรับทำการนี้แล้ว จะมาดูแบบแปลนและรายการแบบใบประมูลได้ที่กองบัญชาการกรมทดน้ำ และให้ยื่นประมูลราคาค่าแรงในวันที่ ๒๑ มกราคม พ,ศ, ๒๔๖๕ เวลา ๑๑ ก,ท,

กรมทดน้ำจะไม่รับรองในราคาต่ำถ้าเห็นไม่สมควร

ที่ว่าการกรมทดน้ำ

วันที่ ๑ มกราคม พระพุทธศักราช ๒๔๖๕

(ลงนาม) พระยาชลมารคพิจารณ

ลงนามแทนอธิบดีกรมทดน้ำ.

ถ. ๘ ๙ ๖๕ ๗ ว.

การผดุงครรภ์มารดา

ควรเริ่มก่อนคลอด

ข้อแนะนำสำคัญสำหรับมารดา

๑, ควรอาบน้ำบ่อย ๆ และรักษาความสอาด

๒, ควรกินอาหารชนิดที่ย่อยง่าย

๓, ควรดื่มน้ำแล นมให้มาก

๔, ห้ามดื่มสุรา

๕, ควรออกกำลังกายเปนเวลา แต่อย่าให้เหนื่อยเกินไป

๖, ควรนอนให้มาก

๗, ฝึกตนให้ถ่ายอุจจาระทุกวัน

๘, ไปหาแพทย์ผู้ชำนาญตรวจหลายๆ รั้งก่อนคลอด

๙, เตรียมเครื่องใช้ไว้ให้พร้อมสำหรับการคลอดบุตร

๑๐, ควรรีบเร่งเสมออย่ามีทุกข์

๑๑, ที่ห้างขายยาเพิ่มภาคมีแพทย์ ป,ก, ชั้นสัญญาบัตรหลายนายมาประจำอยู่ตลอดเวลา จัดช่วยอย่างไรเชิญตามได้ทุกเมื่อไม่ว่าค่ำคืนดึกดื่น

๑๒, ยาหอมครรภ์รักษาเพิ่มภาค เปนยาหอมสำหรับบำรุงครรภ์ แก้คลื่นเหียนอาเจียร เปนไข้ เปนบิด หัวลุกและบำรุงหัวใจแก่มารดาได้อย่างดี เหมาะแก่ผู้ที่อยู่ไกลแพทย์เปนอย่างยิ่ง ราคาขวดละ ๑ บาท

คำแนะนำสำหรับบิดา

ความศุขความสำราญสำหรับภรรยาและบุตรที่รักของท่าน ย่อมอาศรัยจากตัวท่านน้อมนำมา พร้อมทั้งความบริบูรณ์ของร่างกายท่านเปนที่ตั้งด้วย ฉนั้นจึงควรจะจัดการให้เปนไปดังปรารถนาเสียแต่เดี๋ยวนี้

๑๕๓ — ๑๕๙ ห้างขายยาเพิ่มภาค

ถนนเยาวราช โทรศัพท์ ๑๑๗๕

แจ้งความขายไม้กระดานและรับทำการก่อสร้าง

ขอแจ้งความมาให้ทราบทั่วกัน ด้วยโรงเลื่อยจักรยี่ทัด ทงไทยแซ่งซึ่งตั้งอยู่ตำบลบางกอกน้อยจังหวัดธนบุรีนั้น มีไม้กระดานทุกชนิดขนาดต่าง ๆ มี ไม้สัก ไม้ตะแบก ไม้ยางแดง ฯลฯ เหล่านี้เปนต้น ออกจำหน่ายโดยราคาอันย่อมเยาว์ที่สุด ซึ่งอาจจะรับรองได้ว่ายากที่จะหาซื้อได้ถูกเช่นนี้จากที่อื่น

อนึ่งนอกจากจำหน่ายไม้แล้ว โรงเลื่อยยังรับจ้างทำการรับเหมาก่อสร้างต่าง ๆ โดยฝีมืออันปราณีต ยอดเยี่ยมของนายช่างผู้ซึ่งเคยมีชื่อเสียงดังท่านที่เคยว่าจ้างโรงเลื่อยนี้ทำแล้ว ย่อมจะรู้สึกได้ดีโดยมิพักที่ต้องกล่าว ถ้าท่านมีความประสงค์ที่จะกระทำการคิดต่อ ๆ โรงเลื่อยนี้ หรือต้องการจะก่อสร้างเคหะสถาน หรือทำสรรพภาระเครื่องเรือนใหญ่น้อยก็ดี ขอเชิญมาตกลงกับโรงเลื่อยนี้ หรือมีจดหมายมาก็ได้ โรงเลื่อยมีความยินดีที่จะทำตามความประสงค์ของท่านทุกเมื่อ โทรศัพท์เลขที่ ๗๗๗

โรงเลื่อยจักรยี่ทงไทยแซ่ง

เหนือปากคลองบางกอกน้อย

จังหวัดธนบุรี

๙. ๗. ๖๕ ถ. ๑ ด

ลดราคาถูก

ประจำกลางปีของนักเรียน

จะได้เริ่มลดแต่วันที่ ๕ จนถึงวันที่ ๒๐ มกราคม พ.ศ. ๒๔๖๕หมดเวลา

การลดราคาคราวนี้ จะลดแต่ของที่เกี่ยวแก่นักเรียนเท่านั้น

เมื่อนักเรียนทั้งหลายได้ทราบข่าวนี้ ไม่ควรถึงทั้งรับรองว่าท่านจะได้รองใช้ที่ถูกอันแท้จริง

เครื่องเรียนต่างประเทศแลในนี้มีแต่ชั้นปถม ๑ ถึงชั้นมัธยม ๘ และมหาวิทยาลัย

เครื่องเรียนที่ประกอบกับการเรียนชั้นสมุดเอกเซอร์ไซส์ตั้งแต่กระดาษเลวแลดี สมุดจดวิชามีทุกขนาดสมุดวาดเขียนและเขียนแผนที่, วงเวียน, ดินสอ, ปากกากระดานชนวน, ไม้บรรทัด, หมึก, กระดาษซับและอย่างอื่น ๆ มีพร้อมทุกอย่าง

ลอดเดอร์งานฤดูหนาวมีขาย

ปุสดาการเหนือสามยอด

โทรศัพท์ ๑๕๔.

ตอนสนุกวางไม่ลง

หนังสือเรื่องจินซือนิ่งเซียนงัวซือที่ลงในน่าพิเศษของหนังสือพิมพ์นี้ เล่ม ๑๔ ได้ออกแล้ว เปนตอนที่สนุกสนานไม่แพ้สามก๊ก เพราะเหตุว่ากองทัพใหญ่ฝ่ายผู้รักษาธรรมะ ซึ่งสัตรีเปนหัวหน้า เจ้าประชิดประเชิญหน้ากับฝ่ายปรปักษ์ และจะได้เห็นชีวิตแห่งคำรองพวกรุนนางตงฉินว่ามีต่อพระราชาธิบดีของเขาเพียงใด ถ้าท่านต้องการควรจะมีคำสั่งตรงมายังโรงพิมพ์นี้

ขายของโดยวิธีรับซื้อคืน

ห้างนาถาจารุประกร ถนนเพื่องนครกรุงเทพฯ ขอประทานกราบทูลกราบเรียน แลแจ้งความต่อท่านว่า ห้างนี้ได้ตั้งรับซุบรองด้วยวิธีซุบใช้กำลังไฟฟ้า รับซุบรองให้เปนนิกเกิล ทองคำ นาค เงิน ทองเหลือง ทองแดงทุกอย่าง ทั้งคิดราคาค่าจ้างให้ถูกตลอดได้ตามความประสงค์ของท่าน

กับห้างนี้ได้ขยายกิจการออกกว้างขวาง แพนกช่างทองแลรับทำของโดยวิธีพิมพ์ด้วยเครื่องกำลังไฟฟ้าทำได้เร็วทันต้องการเพราะเปนเครื่องใหญ่มาก ทั้งจำหน่ายเครื่องนาคเช่นเข็มขัดนาค แลเครื่องใช้ด้วยนาค ทำจากนาคเอดิ้นทุกอย่าง ตั้งแต่วันที่ ๑ ตุลาคม พ.ศ. ๒๔๖๕ เปนต้นไป ถ้าท่านจ้างทำหรือซื้อเครื่องนาคไป ท่านจะคืนเมื่อใดห้างรับสัญญาว่า ขอรับซื้อคืนเท่าราคาทองวันลงทุกเมื่อ ระหว่างนี้ราคาทอง บาทละ ๒๒ บาทเศษ คิดราคานาคบาทละ ๑๐ หนักเท่านั้น ถ้าราคาทองวันลงจากบาทละ ๒๒ บาท แล้วใช้คิดราคาเท่าที่วันหรือลดลงอีก บาทละ ๑๐ สตางค์ เช่นท่านซื้อไปเวลานี้ นาคบาทละ ๑๐ บาท ถ้าราคาภายหลังทองวันเปนบาทละ ๒๕ บาท ห้างจะรับซื้อคืนบาทละ ๑๐ บาท ๙๐ สตางค์

กับห้างได้ขยายกิจการแพนกขายของวันคือ มีเครื่องมือเครื่องยาเครื่องใช้ในการทำทอง แลทำการซุบรองด้วยไฟฟ้าแลซุบธรรมดาเกือบจะทุกอย่าง เช่น เครื่องแปลง แลดินขัดเงา ดินแดงแลขาวพ่นทำให้เปนพรายน้ำ สบู่ล้างแลสีลงยาต่าง ๆ เปนต้น แลไซแนดน้ำกรด แลเครื่องไดนาโมทำไฟฟ้าซุบรองแลของอื่น ๆ อีกต่าง ๆ เชิญท่านมาชมไว้เพื่อจะต้องการเวลาหลังก็ได้ กับที่ห้างนี้มีธาตุทองแดงสำหรับผสมนาคผสมทองใช้ได้ดีไม่มีที่อื่นสู้ได้ ราคาก็ถูก ขายปลีกหนักบาทละ ๔๕ สตางค์ ถ้าต้องการตั้งแต่หนัก ๕๐ บาทขึ้นไปคิดบาทละ ๔๐ สตางค์ ถ้าซื้อไปใช้ไม่ได้ห้างนี้รับคืนเงินให้ท่านโดยดี กับที่ห้างนี้มีเครื่องหอม เช่นน้ำมันหอมต่าง ๆ แลน้ำอบไทยหอมหวนตราไก่ขายส่งแลขายปลีก

โทรศัพท์ ๑๕๑

๖ ๗ ๖๕ ๖ก

ราคาใหม่สำหรับยางนอกรถยนต์

กุ๊ดริช.

ขนาด ๗๑๐×๙๐ ราคา ๓๗.๘๐ บาท
" ๗๖๐×๙๐ " ๔๐.๕๐ บาท
" ๘๑๕×๐๕๑ " ๖๑.๐๐ บาท
" ๓๐×๓๑/๒ " ๓๘.๐๐ บาท

ลด ๕ เปอร์เซนต์
สำหรับเงินสด

สยามโมเตอร์เวอกส์ จำกัดสินใช้เปนเอเย่นต์

ตำบลสี่กั๊กพระยาศรี โทรศัพท์เบอร์ ๖๐๐

บริษัทสยาม อิมปอร์ตจำกัดสินใช้

มีรถยนต์หลายชนิด ทั้งรถธรรมดาและอย่าง

มีเก๋ง ซึ่งเวลานี้มีอยู่แล้วและที่จะตกเข้ามาใหม่ในเร็วๆนี้

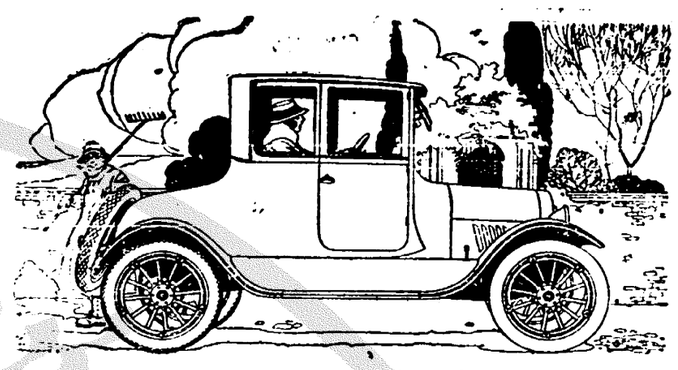

ขายสนิทโดยราคาย่อมเยาว์มากที่สุด

เชิญแวะชมที่บริษัท

สี่กั๊กพระยาศรี หรือโทรศัพท์ ๒๐๙

บริษัททูร-บูรพาออกซิเยน และแอสเซติเล็น จ่ส ช

รับทำการเชื่อมประสานโลหะชาตุต่างๆ โดยวิธีออกซิแอสเซติเล็น กับมีโรงงานพร้อมทั้งสรรพเครื่องมือ กับรับทำการเชื่อมหรือตัดเหล็กกล้า เหล็กธรรมดา ทองแดง ทองเหลือง กับมีแก๊สออกซิแอสติลินไว้จำหน่ายเสมอโดยราคาอันย่อมเยาว์

โรงงานจะได้เปิดรับทำการต่างๆ ตั้งแต่วันที่ ๑ เดือนธันวาคม พ.ศ. ๒๔๖๔ เปนต้นไป รับซ่อมหม้อน้ำกับเรือ การเชื่อมเหล็กกล้า เหล็กธรรมดา เหล็กกล้าผิดหล่อ เหล็กหล่อธรรมดา ทองแดง ทองเหลือง และอลูมิเนียมฯลฯ

เมื่อเครื่องจักรกลโกของท่าน ชำรุดฤๅเสียหายหักลง ท่านก็ไม่จำต้องหล่อหรือกลึงใหม่มาใช้แทน บริษัทนี้รับรองจะเชื่อมประสานให้มั่นคงแรงใช้ได้ดีเท่ากับใหม่ฉนั้น

และนี่เปนการประหยัดทรัพย์และเวลาโดยแท้

สำนักงาน ตำบลตรอกกัปตันบุช
โทรศัพท์ ๑๒๘๗

๑๐ ๘ ๖๕ ๑ ป.

ชีวิตเปนของหายาก
ท่านอยากได้รับความศุขควรต้องอ่าน

เมื่อท่านปราศจากทุกข์แล้ว ท่านจะได้รับความศุขเปนแน่นอน เพราะเมื่อท่านมีการป่วยเจ็บอยู่ตราบใด ความทุกข์ทรมารร่างแลสังขารของท่านก็จะชุดโซมอยู่ตราบนั้น ฉนั้นท่านควรต้องมียาของอินเดียประจำบ้านไว้ เพราะเปนยาอย่างศักดิ์สิทธิ์ที่จะบำบัดโรคของท่านให้หายได้อย่างรวดเร็ว เช่นยานัตถุ์สรรค์ ถ้าเปนหวัดคัดจมูกป่วยศีรษะนัตถุภายใน ๒ นาทีท่านนัตถุแล้วอาจจะหายได้อย่างปลิดทิ้ง เลยาแก้ปวดฟันๆเปนรำมะนาดหรือเลือดออกตามฟันเมื่อท่านได้ใช้แล้วก็อาจหายได้ภายใน ๒ นาทีเหมือนกัน แลรกษาโรคผิวหนังต่างๆเช่นผื่นหรือเม็ดคันภายใน ๕—๑๐ นาทีท่านจะหายคันแลจะหายราดได้ ร่างกายของท่านก็จะสรวยงามเพราะไม่มีอาการป่วยเจ็บ มีจำหน่ายทั่วไปทั้งกรุงเทพฯแลหัวเมือง ตำราของข้าพเจ้ามีแจ้งต่อไปนี้แลได้ลงแจ้งความในหนังสือพิมพ์อื่นๆอีกหลายฉบับ

นายแพทย์อาร.เอน.ราว

ถนนแพ่งนะราเลข ๕๕๒

เอม. เอ. มาจีชวาลา ผู้จัดการ สาขาที่จำหน่ายยาของอินเดีย

- นางพลังสถานีรถไฟ บางกอกน้อย ขายยาไทยยาฝรั่งกับเครื่องหอมต่างๆ
- หมอสายถนนรองเมือง หลังสถานีรถไฟหลวง ขายยาไทยยาฝรั่ง รับรักษาโรคต่างๆ
- นายเส็งคิกแถวสถานีสปครัก ขายยาไทยยาฝรั่ง รับแก้นาฬิกาตะเกียงลาน

และมีเครื่องอาไหล่ขาย

โป จีนสยามวารศัพท์

ข่าวจังหวัด

(จากผู้ส่งข่าวของเรา)

จังหวัดลพบุรี

ศักดิ์สิทธิ์จริง ?

ที่วัด บ้าน หมี จังหวัดลพบุรี มีสังฆรูปหนึ่ง นับว่ามีฤทธิ์ศักดิ์สิทธิ์ ไม่ว่าใครจะเปนโรคอะไร รักษาหายทั้งนั้น แต่ตามที่ทราบมาก็น่าจะเปนจริงเช่นนั้น เพราะผู้ที่ป่วยเจ็บเล็กๆ น้อย มีเปนไข้เมื่อยคบ หรือ อ่อนเพลียเหล่านี้ เมื่อได้รับประทานยาของสังฆรูปนี้แล้ว โรคก็คลายหายไป กับเกิดกำลังวังชาขึ้นแรงราษฎรนับถือกันจริงๆ มีผู้ไปหาให้รักษากันถ้นหลาม แต่การให้ยารับประทานนั้นดูเหมือนต้องมีพิธีรีตองลำบากสักหน่อย เปนต้นว่าต้องรับประทานยาในวงสายสิญจน์ และรับประทานได้แต่เฉพาะวันอังคาร ดังนั้นเมื่อวันอังคารที่ ๗ เดือนนี้จึงมีผู้ไปหาให้รักษาแออัดกันหลายร้อยคน แต่ข่าวว่าสังฆรูปนี้มิได้คิดค่าหยูกยาเลย ยอมสละให้เปนทาน ถ้าเปนความจริงตามนี้ก็น่าสรรเสริญ

การโจรผู้ร้าย

เวลานี้ราษฎรที่ตำบลบ้านหมี จังหวัดลพบุรี มีหน้าชื่นบานไปตามกัน ค่าที่ทำนาได้ผลดีมาก แต่มีเหตุอันหนึ่งที่ทำให้นอนตาไม่ใคร่หลับ คือการโจรผู้ร้าย ตามที่สังเกตในเวลานี้ ดูเหมือนเหตุอุกฉกรรจ์ มีการปล้นสดมภ์ การกระทำร้าย เหตุฆาฏกรรม เหล่านี้มักเกิดขึ้นเนืองๆ ผู้ร้ายสำคัญที่ทำให้ราษฎรครั่นคร้ามมากที่สุดก็คืออ้ายหนานหัวน่ากับอ้ายจันตาลูกน้อง ซึ่งเวลานี้แอบแฝงอยู่ในบริเวณอำเภอบ้านเช่า ถึงหากเจ้าน่าที่จะได้คอยเอาใจใส่สอดส่องเพื่อจับกุมมันก็ดี แต่อ้ายหนานก็ยังคงชอบทำการโจรกรรมได้เนืองๆ

เมื่อเอ่ยชื่ออ้ายหนานแล้ว ทำให้ต้องหวนรำลึกถึงเมื่อครั้งมันก่อการอุบาทว์ใหญ่ เมื่อไม่สู้ช้ามานี้ การกระทำของมันที่นับว่าสำคัญที่สุดนั้นก็คือเรื่องรอบยิงนางโฉม เจ้าของตลาดบ้านหมีตายคาที่ ดังเคยมีข่าวปรากฏมาแล้วในคดีนายบัวเฮง อันเปนคดีที่ออกแสดงกิโรมเรื่อง ๑ นอกจากนี้ อ้ายหนานยังได้ทำการปล้นทรัพย์ ฆ่าคนตาย ต่อสู้กับเจ้าพนักงานตำรวจฯลฯ อันนับว่าเปนเรื่องที่สำคัญโดยมาก

อนึ่งในเวลาที่อ้ายหนานถูกจับแลถูกขังไว้ในเรือนจำจังหวัดลพบุรี เนื่องจากคดียิงนางโฉมนั้น อ้ายหนานได้ลายหนีจากเรือนจำไปได้ดังเคยมีข่าวปรากฏมาแล้ว แต่มันคงหลบหนีซ่อนเร้นก่อการโจรกรรมอยู่จนถึงทุกวันนี้

สร้างโรงเรียน

เมื่อเร็วๆ นี้ นายผ่าน ได้มีใจศรัทธาบริจาคทรัพย์สร้างโรงเรียนให้รัฐบาลหลัง ๑ ราคาประมาณ ๕๐๐๐ บาท ที่วัดเชิงงาหลัง อำเภอบ้านเช่า จังหวัดลพบุรี เวลานี้เกือบแล้วเสร็จ นับว่าเมื่อแล้วๆ จะได้มีงานมหรศพฉลองให้ครึกครื้นกิพาบ้านนอก

พลเมืองในจังหวัดลพบุรีเปนเชื้อลาวเสียโดยมาก เขาจึงนิยมการแข่งวัวและนอกจากการกิฬาชนิดนี้แล้วดูเหมือนหาการกิฬาอย่างอื่นยากเต็มที เว้นแต่พวกข้าราชการที่สมองศิวิไลซ์เท่านั้น เวลานี้บางแห่งได้ลงมือทำสนาม เพื่อการเล่นกิฬากันบ้างแล้ว และในว่าราวกลางเดือนกุมภาพันธ์ ก็จะได้เริ่มแข่งขันกิฬาเพื่อความครึกครื้นรื่นเริง

จังหวัดสมุทสาคร

มรรยาทของข้าราชการ

เมื่อวันที่ ๖ เดือนนี้ เวลาประมาณ ๗ นาฬิกาหลังเที่ยงเศษ นายเผิน ปลัดขวาอำเภอเมือง ได้เสพย์สุราเมาแล้วดินไปที่น่าห้องนางช่วย ตำบลตลาดมหาไชย จังหวัดสมุทสาคร ด้วยความเมานายเผินได้เข้าไปในห้องนางช่วย และพูดจาเย้าหยอก กับจับมือนางช่วยจะให้ออกไปจากห้อง แต่นางช่วยไม่ยอม และได้สลัดมือหนีออกจากห้องไปยืนอยู่ที่ถนน นายเผินก็ตามออกไปจะจับนางช่วยอีก ทันใดนั้นนายหยู เสมียนมหาดไทย ซึ่งมีกิจธุระเดินมาทางนั้นพบเข้า จึงได้ห้ามปราม แต่นายเผินกลับผลักนายหยูเซไปถึง ๒ ครั้ง และพูดว่า "จะเกี่ยวหรือ" นายหยูไม่อยากจะต่อล้อต่อเถียง จึงได้เดินหลีกไปเสีย ต่อจากนั้นก็มีตำรวจภูธรนาย ๑ เดินผ่านไป แต่มิได้ห้ามปราม หรือว่ากล่าวตักเตือนแลจับกุมนายเผินแต่อย่างไร การกระทำของนายเผินดังได้กล่าวแล้ว ย่อมเปนที่น่าติอยู่มาก เพราะการแสดงกิริยาเช่นนั้น ไม่สมควรกับเปนข้าราชการ หรือบุรุษที่จะพึงไม่ข่มเหงเพศที่อ่อนแอเลย อย่างไรก็ดีหวังว่าต่อไปนายเผินคงจะไม่เล่นพิเรนอย่างนี้อีก

อัตราแลกเงินแบงก์

วันที่ ๑๐ มกราคม พ.ศ. ๒๔๖๕

อังกฤษ ๑ ปอนด์	ต่อ ๑๑๐.๒๔ บาท
อเมริกา ๔๐.๕/๘ เหรียญ	ต่อ ๑๐๐ บาท
อินเดีย ๑๒๒ รูปี	ต่อ ๑๐๐ บาท
ฮ่องกง ๑๗ เหรียญ	ต่อ ๑๐๐ บาท
ญี่ปุ่น ๗๔ ๑ ๔ เยน	ต่อ ๑๐๐ บาท
ชะวา ๑๐๕ ๗/๘ กิลเดอร์	ต่อ ๑๐๐ บาท
อเมริกา ๔.๖๕ เหรียญ	ต่อ ๑ ปอนด์
ปรังเศส ๕๒๕ ฟรังค์	ต่อ ๑๐๐ บาท

ปฏิทินพก พ, ศ, ๒๔๖๖

มีจำหน่ายตั้งแต่วันที่ ๑๕ ธันวาคม พ. ศ. ๒๔๖๕

เปนต้นไป เมื่อท่านผู้ใดต้องการรับไปจำหน่าย จะให้กำไรอย่างงามกว่าที่อื่นๆ ปฏิทินนี้ทำโดยความประณีตงามมาก มีพร้อมทั้งอัตราไปรษณีย์ และกำหนดเวลารถไฟทุกสาย ราย ก็ไม่แพง เหมาะแก่ความต้องการของท่านทุกชั้น ที่จะซื้อใช้สอยในการทำบุญให้ทาน ใช้เปนของแถมพกน่าดูมาก มีจำหน่ายที่

ห้างน้ำมันวิริยะพานิช ประตูสามยอด

กรุงเทพฯ

อย่าละเสียซึ่งโอกาศอันประเสริฐ

ท่านทั้งปวงซึ่งเคยกรุณาเอื้อเฟื้อต่อภัตตาคารห้อยเทียนเหลานั้น ย่อมจะเปนที่ชื่มใจดีแล้วว่า ภัตตาคารนี้ได้กระทำความพอใจให้แก่ท่านปานใด เพราะเหตุนี้ภัตตาคารก็ร่ำอยู่เสมอว่าจะสนองพระเดชพระคุณให้ท่านเต็มรักสักครั้งหนึ่ง แต่ก็ยังหาโอกาศมิได้ มาครั้งนี้คือวันที่ ๑ มกราคม เปนกาลประเสริฐซึ่งประจวบเหมาะเปนรอบปีที่ ๕ ของภัตตาคารห้อยเหลาที่ได้ดำรงค์มาได้โดยอาศรัยท่านทั้งปวงมีแก่ใจอุดหนุน เพื่อจะกระทำการตอบแทนท่าน ภัตตาคารห้อยเทียนเหลาจะได้ลดราคาค่าหารอย่างพิเศษ ตั้งแต่วันที่ ๑ มกราคม เปนต้นไปจนถึงวันที่ ๑๐ กุมภาพันธ์ศกนี้ เปนเวลา ๔๐ วัน สำหรับการลดราคาค่าอาหารลงครั้งนี้ ภัตตาคารนี้อาจจะรับรองได้ว่าจะไม่มีที่แห่งอื่นกล้าทำได้เลย เพราะฉนั้นเมื่อท่านจะต้องการรับทานของกุกแลโอชาแล้ว อย่าละเสียซึ่งโอกาศอันประเสริฐนี้ เชิญตรงมาที่สถานภัตตาคารห้อยเทียนเหลา แลสำหรับท่านผู้ยังมิเคย ก็ขอให้มาทดลองดูสักครั้งหนึ่ง ก็จะทราบได้ดีว่าอาหารของภัตตาคารนี้เปนอย่างไร

ร้องลำเทพบันทม

เล่าว่าเทพพะจึงจะถูก

(ท่อน ๑) นางสาวตันรันรียาหน้าคาอุบาทว์ หาวเรอเปนคุดทะราดหน้าบัดศรี ไม่เชื่อฟังร่างไม่เกรงเพลงชาศรี สำหรับที่แมงวันเกาะถั่นทม

(ท่อน ๒) องค์คุดทะราดโรคอุบาทวอดตันข้าวเอ่ย พระกรเกยเวียนครองเอาขาพาดฟาดท้องน่อง เคาะหัวกลองดังวังเวง นุ่งผ้าพื้นผืนเดียวเกรงเพลงอากันนี่ เอย วิธีใช้น้ำสุคนธเภษัชสำหรับผสมปูนกินกับมาก คือ เอาน้ำยาราดในเต้าปูนแทนน้ำท่า ชอบหอมมากก็ใส่มาก หรือน้อยตามชอบใจ เมื่อกินหมาก มีกลิ่นหอมเปนยารักษาปากแก้ปากเหม็น ไม่ต้องอมยายินตันก็ได้

มีจำหน่ายที่

ห้างประดิษฐสุคนธา

ถึงเวลาที่ท่านควรจะหา

รถฟอรด

ไว้ใช้สักคันหนึ่งแล้ว

อย่าละเสียซึ่งโอกาศอันประเสริฐ

เพราะเวลานี้ราคายังจะไม่เปลี่ยนแปลงอย่างใด จนกว่าของใหม่จะตกเข้ามาถึง

เมื่อต้องการประหยัดทรัพย์แล้ว เชิญรีบซื้อเสียโดยเร็ว

บริษัทบางกอกดีอก จ.ส. ช.

ข่าวโทรเลขฮาวาศ

เรื่องเงินค่าทำขวัญ

ปารีส, ๙ มกราคม

คณะกรรมการจัดเรื่องเงินค่าทำขวัญได้ประกาศเปนทางราชการว่า เยอรมันนี่ได้บิดพลิ้วในเรื่องส่งถ่านศิลา คำประกาศนี้ได้เปนไปโดยคะแนนโหวตเห็นชอบด้วย ๓ คะแนนต่อ ๑

ประหารชีวิตนักไทย

ปารีส, ๙ มกราคม

ลอนดอน บิ๊วรดเดอร์ส์ กับนางทอมสัน ซึ่งต้องคำพิพากษาให้ประหารชีวิตโทษกระทำความผิดถานกระทำฆาฏกรรมแก่สามีของนางทอมสัน (เมื่อฆ่าผัว) นั้นคนทั้ง ๒ ได้ถูกประหารแล้ว

กรรมการที่ปฤษษาของสภากาชาดสยาม

ด้วยคณะกรรมการแห่งสภากาชาดสยามได้ประชุมเลือกตั้งบุคคลผู้เปนสมาชิกแห่งสภานี้เปนกรรมการที่ปฤษษาตามข้อบังคับสภากาชาดสยาม ในวาระที่ได้มีการประชุมสามัญของกรรมการสภาครั้งที่ ๔ เมื่อวันที่ ๑๐ ตุลาคมศักนั้น กรรมการสภาที่มาชุมนุมได้จับฉลากออกจากตำแหน่งถึงจำนวนตามข้อบังคับและลงมะติเลือกกรรมการใหม่ ผู้ที่ได้รับเลือกก็ยินดีและเต็มใจรับตำแหน่งกรรมการที่ปฤษษาของสภาแล้ว

สมเด็จองค์สภานายิกาแห่งสภากาชาดสยาม จึงมีพระกระแสร์ดำรัสสั่งให้ประประกาศทราบทั่วกันว่า คณะกรรมการที่ปฤษษาของสภากาชาดสยามในขณะนี้มีรายพระนามและนามดังต่อไปนี้

๑. มหาอำมาตย์เอก พระเจ้าบรมวงศ์เธอ กรมพระดำรงราชานุภาพ ๒ มหาอำมาตย์โท พระเจ้าน้องยาเธอ กรมขุนชัยนาทนเรนทร ๓ มหาอำมาตย์โท พระวรวงศ์เธอ พระองค์เจ้าไตรทศประพันธ์ ๔ นายพันเอก หม่อมเจ้าอมรทัต ๕ เสวกเอกหมื่นอิทธิเทพสรรค์ ๖. ท่านผู้หญิงยมราช ๗. จางวางโท พระยาไพศาลศิลปสาตร์ ๘. มหาอำมาตย์ตรี พระยาจินดาภิรมย์ ๙. นายพลตรี พระยาศรีสรราชภักดี ๑๐ นายพลตรี พระยาภักดีภูธร ๑๑ นายพลตำรวจตรี พระยาพิเรนทราธิบดี ๑๒ มหาอำมาตย์ตรี พระยาศรีสังกร ๑๓ นายพันเอก พระยาวิบุลอายุรเวท ๑๔ นายแพทย์ เอม.อี บาร์นส์.๑๕ นายพันโทพระศรีณรงค์วิชัย ๑๖ นายโยวันนิกา เอดาโนรัจยี ๑๗ นายยี เอรอาดรอน ๑๘ นางสาวซิงศรียาภัย ๑๙ นายแอดินา ๑ นายโอเดียก รอน

ประกาศรับผู้อาษาเข้าเปนนักเรียนนายดาบทหารบก

การรับผู้อาษาเปนนักเรียนนายดาบทหารบก สำหรับเรียนในปี พ.ศ. ๒๔๖๖ ฉะเพาะผู้ที่มีภูมิลำเนาอยู่ในจังหวัดพระนครกับจังหวัดธนบุรี, จังหวัดนนทบุรี, จังหวัดปทุมธานี, จะได้เริ่มรับตั้งแต่บัดนี้เปนต้นไปจนถึงวันที่ ๑๕ กุมภาพันธ์ พ.ศ. ๒๔๖๕ และการรับสำหรับปีนี้ จะรับผู้อาษาที่มีความสามารถต่าง ๆ กันเปน ๒ ประเภท คือ

๑) ประเภทที่ ๑ ผู้อาษามีความรู้ต่ำกว่าชั้นมัธยมปีที่ ๖ ของกระทรวงศึกษาธิการลงมา และต้องสอบความรู้ได้ตามหลักสูตรของกรมยุทธศึกษาทหารบก

๒) ประเภทที่ ๒ ผู้อาษามีความรู้สูงนับแต่ชั้นมัธยมปีที่ ๖ ของกระทรวงศึกษาธิการขึ้นไปหรือประโยคต่าง ๆ ของกระทรวงศึกษาที่สูงเท่าเทียมมัธยมปีที่ ๖ (ไม่ใช่ทางบาลี) และต้องมีหนังสือสำคัญหรือนำประกาศนียบัตร์มาสำแดงให้เปนที่เชื่อถือได้ด้วย

๓) ผู้อาษาเข้าเปนนักเรียนนายดาบทหารบก ต้องเปนผู้กอบด้วยคุณสมบัติดังนี้

ก, ต้องเปนผู้ที่ไม่มีนิสัยติดตัวอยู่

ข, ต้องเปนผู้ที่ไม่หลบหนีจากน่าที่และโทษ (คือไม่ได้เปนผู้กระทำเหตุร้ายแล้วหลบหนี)

ค, ต้องเปนผู้ไม่เคยต้องโทษในคดีอาญา

ง, อายุต้องไม่ต่ำกว่า ๑๗ ปีและไม่เกิน ๒๕ ปี (ต้องหาหลักฐานที่ควรเชื่อมาสำแดงด้วย)

จ, ต้องมีร่างกายสูงกว่า ๑ เมตร์กับ ๕๕ เซ็นติเมตร์ อกกว้างโดยรอบไม่น้อยกว่า ๗๕ เซ็นติเมตร์

๔) ต้องมีข้าราชการชั้นสัญญบัตรไม่ว่ากรมและกระทรวงใดซึ่งประจำราชการรับรอง ๑ นาย ขณะเมื่อยื่นใบอาษานั้น แลถ้าเปนข้าราชการกระลาโหมก็ยิ่งดี

ทั้งนี้ผู้ใดต้องการอาษาให้มายื่นใบอาษาต่อปลัดกองพลฯ ณะที่ว่าการกองพลทหารบกที่ ๑ รักษาพระองค์ในศาลาว่าการกระลาโหมในพระนคร พร้อมด้วยผู้รับรองในระหว่างเวลาตั้งแต่ ๑๐ นาฬิกาถึง ๑๖ นาฬิกา แบบใบอาษาซึ่งที่เจ้าน่าที่ผู้รับได้ในเมื่อมาอาษาพร้อมด้วยผู้รับรอง

นายพันโท พระเทพเดชา

ลงนามแทนผู้บัญชาการกองพลทหารบกที่ ๑ รักษาพระองค์

ล ๒๖ ๙/๖๕ ๑๕ ก.

ซานาไตเย็น

ตามตำราบอกว่ารักษา โรคเส้นประสาท ทรางตะโมย ท้องไม่ดี ผีในท้องไอเปนเลือด ไข้หวัดใหญ่ ไข้ไดฟอย ไข้น้ำ มันสมองพิการ อ่อนเพลียเวทนาพิการ เหน็บชา ปวนกล้ามเนื้อเริ่มต้นที่จะสั่ง "ซานาไตเย็น" นี้มาขายในระหว่างมหาสงครามที่ยุโรป เพื่อนข้าพเจ้าคน ๑ ได้ไปอยู่ที่ทุ่งสง อยู่มาวันหนึ่งได้ตกเลือก (คล้ายหญิงมีฤดู) เลือกตกอยู่ ๒๔ ชั่วโมงกา เนื้อที่ร่างกายไม่กราบว่าหายไปไหนหมด เหลือแต่หนังหุ้มกระดูก รับประทานอะไรก็ไม่ได้ ครั้นจะกลับมากรุงเทพฯ ก็มาไม่ไหว แพทย์ที่ทุ่งสงก็ไม่มีพอจะรักษาได้ เพื่อนฝูงที่ไปเยี่ยม เมื่อเห็นอาการรองคนไข้เข้า ก็เข้าใจว่าไม่มีทางที่จะรอดได้ แม้นตัวคนไข้เองก็หมดหวังที่จะรอดได้เหมือน พระรับประทานอะไรได้ได้ ทั้งยาก็ไม่มีจะรับประทาน แต่นึกขึ้นได้ว่า ตัวยังมี "ซานาไตเย็น" อยู่อีกครึ่งขวด จึงสั่งให้ภรรยาเอา "ซานาไตเย็น" มาละลายปนกับน้ำข้าวใส่เกือพอประแล่ม ๆ เวลาที่หิวก็ใช้หยอดวันละ ๓ เวลา หยอดกันมาได้หลายวัน พอยานั้นหมดพอดีไข้ก็หาย และเมื่อกลับมากรุงเทพฯ เมื่อปีกลาย แกได้เล่าให้ข้าพเจ้าฟังว่า ใช่แต่เท่านั้นตำรองแกที่เคยดูหนังสือต้องใช้แว่น เมื่อแกหายไข้เจ็บแล้ว กลับมาอ่านหนังสือพิมพ์ได้โดยตาไปด่า ไม่ต้องใช้แว่นตาอีก ข้าพเจ้าได้พยายามไปสั่งยานี้เข้ามา แลเมื่อคุณพระผู้หนึ่ง ป่วยเปนโรคไข้น้ำครั้งที่ ๒ เวลาหายแล้ว ข้าพเจ้าไปเยี่ยมได้เอา "ซานาไตเย็น" ติดมือไปให้ท่าน ๑ ขวด เพราะทราบตามตำราว่าแก้ไข้น้ำได้ แลได้บอกตำราวิธีให้รับประทาน (ตามที่ได้บอกมาแล้ว) ในชั้นต้นท่านไม่เชื่อก็ไม่ได้รับประทาน วันหนึ่งคิดสนุกขึ้นมาอย่างไร จึงได้บอกคุณนายให้ไปเอามาทดลองดูรู้สึกขึ้นสมองของท่านที่อ่อนอยู่ก็หาย (แม้ไข้น้ำหายแล้วแต่สมองยังอ่อนอยู่เสมอ จะคิดหรือทำอะไรก็ไม่ได้) เลยมารับราชการต่อไปได้ ท่านยังให้บุตร์หญิงของท่านรองรับประทานดูบ้าง (เพราะจมูกข้างหนึ่งคัดแน่นมาตั้งหลายปี หายใจไม่ได้) ก็เลยหายปรกติดีแล้ว (ท่านได้บอกว่าท่านได้เคยหาแพทย์ไทยจีนแลต่างประเทศมารักษาก็ไม่หาย มารองรับประทาน "ซานาไตเย็น" นี้ก็เลยหายขาด) ท่านกลับมาซื้อไปรับประทานอีกแลบอกว่าตัวท่านเองไม่เชื่อว่า ยานี้จะมีคุณเพียงไร แต่บัดนี้อย่างว่าขวดหนึ่งราคาแต่เท่านั้นบาทเลย แม้จะเปนขวดละ ๗๐—๗๐ บาท ก็ต้องซื้อไปรับประทาน

นอกนั้น ยังมีคุณหลวงฯ ดูท่าทางทานอ่อนเพลีย ข้าพเจ้าได้แนะนำให้ท่านซื้อไปรับประทาน เพื่อแก้ทางอ่อนเพลีย แต่ท่านบอกว่าท่านเปนไข้ แลมีอาการอ้อกอยู่ไม่หยุด (ไม่ใช่อาเจียรเพราะไม่มีอาหารอะไรออกมา) ท่านรับประทานอยู่ไม่กี่เวลาก็หาย วันหนึ่งท่านพาคนมาซื้อ ถามท่าน ๆ บอกว่าเจ้าคุณผู้หนึ่งท่านป่วยเปนไข้และอ้วกไม่หยุด ท่านจึงแนะนำเจ้าคุณผู้นั้นให้ซื้อไปรับประทาน จะหายหรือไม่ยังไม่ทราบ เพราะไม่ได้รับข่าว

โทรศัพท์ เบอร์ ๔๖๕

เชิงสพานเหล็กด่าง

ห้าง เกี่ยม ฮั้ว เฮง แลนิก

บ่อน้ำมันอย่างดีมีเกิดขึ้นแล้ว

ข้าพเจ้าได้เรียนวิธีทำน้ำมันกอซอลีน สำหรับทาตู้, เตียง, บ้าน, เรือน เรือ, แพ, และทาไม้ได้เปนอย่างดี มาจากต่างประเทศ ไม่มีน้ำมันชนิดใดมาเปรียบเทียบได้ คือ ๑ ทาแล้วเห็นเร็วทันใจ ๒ ทาแล้วถูกน้ำไม่ขาว ๓ ทาแล้วมีเงางามมาก ๔ ทาแล้วจับไม้ทน ไม่ย่นไม่หลุด ๕ ทาแล้วมีสีเหลืองงามดีกว่าน้ำมันทุกชนิด ๖ ทาก็ง่าย ขายก็ถูก กำลังจัดการจำหน่ายส่งไปไว้สำรองท่าน ตามห้างแลร้านทั่วทุกจังหวัด มีเครื่องหมายพรานบุญแบกปืนถือหอก ทั้งใช้ส่งน้ำมันนอกมาไว้ขายด้วยหลายชนิด เมื่อท่านจะต้องการรับมาจำหน่ายจะให้กำไรอย่างงาม เชิญตรงไปที่ "ห้างรวมน้ำมัน น่าโรงพักสามยอด จังหวัดพระนคร"

ดีจริง ๆ ตำพันตำลิงทอง

กระบวนยาแก้ไอแล้ว เปนอวดได้ว่า จะหาขนานใด แก้ได้ดีจริง ๆ เหมือน "ยาดีจริง ตำพันตำลิงทอง" ขนานนี้ไม่มีแน่ แก้ไอได้ทุกชนิด พอจิบถึงลำคอก็หยุดไอทันที ขวดละ ๑ บาท มีขายทั่วไปทุก ๆ จังหวัด ห้างน้ำมันวิริยะพานิช ประดุสามยอด กรุงเทพฯ

โทรศัพท์ที่ ๗๗๖

ท่านผู้ที่จะสร้างครัวดูประกาศนี้

กวงกิมหลงโรงเลื่อยจักร์ ตำบลบางซื่อกรุงเทพฯ มีตัวไม้ต่าง ๆ จำหน่าย คือตัวไม้เครื่องรือนโรงทุกอย่างน่าต่างขายพร้อมทั้งไม้สักและไม้ตะแบก ท่านจะเลือกซื้อได้ตามชอบใจในทันที หรือท่านจะสั่งเปนพิเศษก็ได้สำเร็จตามประสงค์ทุกประการ ขอเชิญท่านพูดไปตกลงกับผู้จัดการที่ตำบลบางซื่อโทรศัพท์ ๗๗๗ หรือจะมาที่ห้างตลาดถนนเจริญกรุงโดยตนเองหรือโดยโทรศัพท์ หมายเลข ๔๔ ก็ได้สมดังความประสงค์ทุกประการ

กวงกิมหลง ห้างตลาดเปนเจ้าของ

โดยพระบรมราชานุญาต

ห้าง แอล. ยี. ริ กัน ตี แล บริ ษัท

ช่างทองหลวง แล ช่างนาฬิกาต่าง ๆ

พระนคร สี่กั๊กพระยาศรี พระนคร

พึ่งตกเข้ามาใหม่

ห้างข้าพเจ้าพึ่งรับนาฬิกาข้อมือเรือนนิเกิลขนาน ๑๑ เรือนเดียวน้ำเข้ามาใหม่ เครื่องกระเดื่อง มีเข็มเชิดกันดี น่าปัดดำ แลน่าปัดขาว มีพรายน้ำ

ราคาเรือนละ ๑๐ บาทเท่านั้น

ขอเชิญท่านไปชมที่ห้างข้าพเจ้า

โทรศัพท์ ๗๐๕ โทรศัพท์ ๗๐๕

ยี่ห้อ ขี่ยั่วตุ้ง ช่างสมบูญ

鋪金堂和濟

จำหน่ายทองคำใบใหญ่ยี่ห้อข้างเส้น ตราลุกพิกหรือค้างคาวซึ่งเปนที่นิยมทั่วไปในประเทศสยามมาเปนเวลาหลายสิบปีแล้ว ท่านจะหาซื้อได้สดวกที่สดจากห้างนี้ ถึงแม้ว่าทองจะขาดตลาดห้างนี้ก็ยังมีจำหน่ายเสมอส่วนการทำเครื่องรูปพรรณนั้น ห้างนี้ได้รับความชมเชยจากท่านชายแลหญิงที่ได้มาจ้างทำจนมีชื่อปรากฏว่าสิ่งของที่ได้ทำไปแล้วนั้น เปนที่พอใจทุกท่านรับสัญญาว่าของรูปพรรณทั้งนั้นทำด้วยทองคำใบใหญ่แท้ ถ้าท่านซื้อไปใช้แล้วไม่ชอบใจหรือบุบสลายไปอย่างใดก็คืนได้ตามความประสงค์ตามราคาทองวันหรือลงในวันนั้น ส่วนค่าจ้างไม่ได้คืน หรือจะเปลี่ยนรูปพรรณอย่างอื่นอีกก็ได้ แต่ต้องคิดค่าจ้างใหม่อีก และห้างนี้ยังมีเงินเหรียญนอกทุกชนิดขายด้วย

[illegible]

สมาคมราชพยนต์บริษัท

ฉายเรียงตามลำดับตัวเลข

โรงหนังพัฒนากร

คืน วัน เสาร์ ที่ ๑๓ อาทิตย์ ที่ ๑๔ ค่าดู ๒๕ สตางค์ คืน วันจันทร์ ที่ ๑๕ ค่าดู เก็บ ๑๕ สตางค์

๑	ข่าว อินเตอร์เนชั่นแนล	๑ ม้วน
๒	ความลับของโรงละครสัตว์ตอน ๕–๖	๔ ม้วน
๓	หัวหนูเจ้าหนู	๕ ม้วน
๔	ตลกลิง	๒ ม้วน
๕	ภาญภัยในแอฟริกาตอน ๕–๖	๔ ม้วน
๖	ตลก สตาร์	๑ ม้วน

บ่าย วัน อาทิตย์ ฉาย หนัง ตามโปรแกรมนี้

โรงหนังสาธร

ค่าดู ๒๕ สตางค์

คืน วัน ศุกร์ ที่ ๑๒ ถึง อาทิตย์ ที่ ๑๔

๑	เกาะบอเนียว	๓ ม้วน
๒	ช่องอ้ายเสือตอน ๗–๘	๔ ม้วน
๓	คาวบอย ที่ ๘๑	๒ ม้วน
๔	กาตูน	๑ ม้วน
๕	แก้วมหากาฬ ตอน ๙–๑๐	๔ ม้วน
๖	คู่ปรับของแย้ว (พ็อกซ์—ทอมมิกซ์)	๕ ม้วน

โปรแกรมนี้ แจก หนังสือ เรื่อง แก้วมหากาฬ เล่ม ๕

บ่ายวัน อาทิตย์ บ่าย ฉายตามโปรแกรม นี้

โรงหนังฮ่องกง

คืน วัน เสาร์ ที่ ๑๓ อาทิตย์ ที่ ๑๔ ค่าดู ๒๕ สตางค์ วัน จันทร์ ที่ ๑๕ อังคาร ที่ ๑๖ ค่าดู ๑๕ สตางค์

๑	สตก สตาร์	๑ ม้วน
๒	พันเหรียญ	๕ ม้วน
	(วิทเตอร์ กรีฟ—เอ็ดดี้วัดเฮิล)	
๓	ภาญภัยในแอฟริกา ตอน ๕–๖	๔ ม้วน
๔	ตลก เซนจูรี่	๒ ม้วน
๕	ยัอน รอย	๕ ม้วน
	(ยูนิเวอร์ แซล—เกรดี้วอลคัน)	

บ่าย วัน อาทิตย์ ฉายหนัง ตาม โปร แกรมนี้

โรงหนังสิงคโปร์

ค่าดู ๒๕ สตางค์

คืน วันศุกร์ ที่ ๑๒ ถึงอาทิตย์ ที่ ๑๔

๑	ข่าว	๑ ม้วน
๒	ช่องหนูขาว ตอน ๗–๘	๔ ม้วน
๓	ตลก วิทเตอร์ กรีฟ	๒ ม้วน
๔	ช่องอ้ายเสือตอน ๙–๑๐	๕ ม้วน
๕	สองเกลอ	๕ ม้วน
	(พ็อกซ์—เกรดี้โบรกแวด)	
๖	ข่าว	๑ ม้วน

บ่ายวันเสาร์ ที่ ๑๓ ฉาย โปร แกม หนัง เก่า เปน พิเศษ เก็บค่าดู ๑๕ สตางค์ แต่ เสาร์ นี้ตลอดเปน ต้นไป ทุก ๆ เสาร์

โรงหนังนาครเขษม

ค่าดู ๑๕ สตางค์

คืน วัน ศุกร์ที่ ๑๒ ถึง อาทิตย์ ที่ ๑๔

๑	ตลก แฮง แมน	๑ ม้วน
๒	กาตูน	๑ ม้วน
๓	ช่องอ้ายเสือ ตอน ๙–๑๐	๔ ม้วน
๔	สองเกลอ	๕ ม้วน
	(พ็อกซ์—เกรดี้โบรกแวด)	
๕	ตลก วิทเตอร์ กรีฟ	๒ ม้วน
๖	ช่องหนูขาวตอน ๗–๘	๔ ม้วน

โรงหนังบางลำภู

ค่าดู ๑๕ สตางค์

คืนวันศุกร์ ที่ ๑๒ ถึง อาทิตย์ ที่ ๑๔

๑	ข่าว	๑ ม้วน
๒	ตลกวิทเตอร์ กรีฟ	๒ ม้วน
๓	คาวบอย ที่ ๘๑	๒ ม้วน
๔	ช่องอ้ายเสือ ตอน ๕/๖	๔ ม้วน
๕	ไปตกอากาศ (ชาลีเชปลิน)	๒ ม้วน
๖	สามเหรียญทอง	๕ ม้วน
	(พ็อก/ทอมมิกซ์)	
๕	ข่าวรีวิว	๑ ม้วน

บ่าย วัน อาทิตย์ ฉาย หนัง ตามโปรแกรมนี้

ค่าดู ๑๕ สตางค์ โรงหนังชะวา

คืนวัน เสาร์ ที่ ๑๓ ถึงจันทร์ ที่ ๑๕

๑	ข่าว	๑ ม้วน
๒	ความลับของโรงละครสัตว์ตอน ๓–๔	๔ ม้วน
๓	คาวบอยที่ ๘๑	๒ ม้วน
๔	ตลก สตาร์	๑ ม้วน
๕	ความเจลาของภรรยา ตอน ๒	๘ ม้วน

ค่าดู ๑๕ สตางค์ โรงหนังปีนัง

คืนวันเสาร์ ที่ ๑๓ ถึงจันทร์ ที่ ๑๕

๑	ตลกวิเตอร์ กรีฟ	๒ ม้วน
๒	ข่าวปาเต๊ะ ที่ ๘๙๙	๑ ม้วน
๓	ตลกเซนจูรี่	๒ ม้วน
๔	ความเจลาของภรรยาตอน ๒	๘ ม้วน
๕	ความลับของโรงละครสัตว์ตอน ๓–๔	๔ ม้วน

ค่าดู ๑๕ ส, ต, โรงหนังนางเลิ้ง

คืนวันเสาร์ ที่ ๑๓ ถึงอาทิตย์ที่ ๑๔

๑	บิลกับมือบ	๑ ม้วน
๒	ตลก วิทเตอร์ กรีฟ	๒ ม้วน
๓	แก้วมหากาฬตอน ๙–๑๐	๒ ม้วน
๔	ตลกเซนจูรี่	๒ ม้วน
๕	ความอาฆาตของเด็กดี	๕ ม้วน
๖	ตลกปาเต๊ะ	๑ ม้วน

โรงหนังพัฒนารมณ

ตั้งแต่ วัน อังคาร ที่ ๒๒ เดือน สิงหาคม พ.ศ ๒๔๖๕ เปน ต้น ไป

จะฉาย หนัง แต่ เวลา กลาง วัน เท่า นั้น

โปรแกรม หนัง ที่ จะฉาย คือ:—

บ่าย วัน อังคาร ฉาย โปรแกรม พิเศษ

บ่าย วัน พุธ ,, วัน อังคารของ โรง ชะวา

บ่าย วัน พฤหัสบดี ,, วัน จันทร์ ของ โรง หนังนาครเขษม

บ่าย วันศุกร์ ,, พิเศษ

บ่าย วัน เสาร์ ,, วันศุกร์ ของโรงนาครเขษม

บ่าย วันอาทิตย์ ,, วันเสาร์ ของโรงชะวา