จีนในสยามวารศัพท์

CHINO SIAMESE DAILY NEWS.

新報 華暹

BANGKOK.

พิมพ์ที่โรงพิมพ์จีนในสยามวารศัพท์ ตำบลปากคลองสาน กรุงเกษม จังหวัดพระนคร โดยนายเชียวฮุดเสงสี บุญเรืองผู้เป็นเจ้าของบรรณาธิการ และผู้จัดการ โทรศัพท์ ๑๑๖

ฉบับที่ ๑๕๘ จีนในสยามวารศัพท์ 月三月十年二十國民報新暹華 วันพุธที่ ๓ ตุลาคม พระพุทธศักราช ๒๔๖๖

ห้างบีบายามาดูจี

ยากันยุงตราหัวไก่

ยานี้นับว่าดีจริง เพราะ
นิ้วจุดแล้วก็อาจจะป้องกัน
ไม่ให้ยุงมากวนหรือกัดร่า
กายของท่านได้เป็นอันราด มี

ผู้นิยมใช้ยานี้มาก เมื่อ
ท่านที่ยังไม่เคยใช้ควร
ทดลองดูบ้างคงจะมีความ
พอใจไม่น้อย

ยากันตัวสัตว์ตราไก่

ยากันตัวสัตว์ชนิดนี้ก็ไม่ใช่เล่นอาจจะกันตัวเลือด ตัวมดตัวหมัดและตัวแมลงต่าง ๆ ได้อีกหลายอย่างเมื่อในเคหะสถานของท่านมีแต่ตัวสัตว์ชนิดตามที่ว่ามานี้แล้ว ก็จะทำให้ร่างกายของท่านปราศจากความศุขไปส่วนหนึ่ง

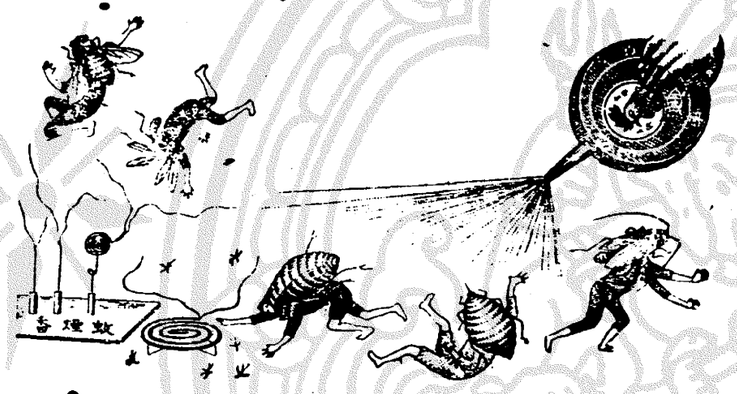

เวลานี้มีผู้ทำยาปลอมจำหน่ายมาก ท่านที่ชอบควรสังเกตให้ดี ถ้าหีบกระดาษหรือกระดาษที่ห่อยามีตราหัวไก่ จึงจะเป็นของแท้

มีจำหน่ายตามร้านทั่วไป

ยินดันโอสถ

เป็นยาแก้โรคต่าง ๆ ให้หายได้อย่างรวดเร็ว ที่สุดก็เป็นยาอมแก้ปากเหม็นด้วย นี่ผู้นิยมใช้เกือบทั่วโลก มีจำหน่ายทั่วไป

常吃 飯後 仁丹

格言 一正壓百邪

治崩

食積不消 胃火肮疼 胃口不進 船車發暈 猝倒昏迷 精神鬱結 水土不服 酒醉宿酲 頭痛目眩 肚腹攻痛

仁丹價目

試服包 五分
小包 一角
大包 五角
特大 壹角

仁丹是

各地藥房洋廣貨舖均有寄售賜顧就近購取珍衛

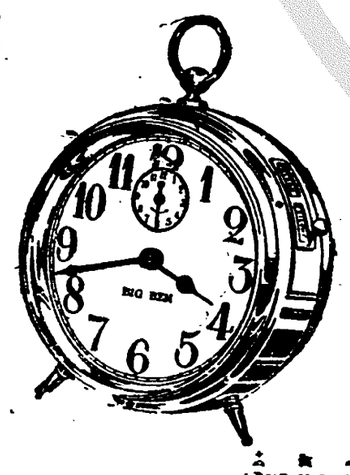

โดยพระบรมราชานุญาต

ห้าง เอส, เอ, บี.

บิกเบนเป็นชื่อของนาฬิกาปลุกชนิดหนึ่ง ซึ่งทำมาจากห้างเวส คลือกซ์ อเมริกา ท่านที่เคยใช้นาฬิกาบิกเบนของห้าง เอส. เอ. บี. แล้ว ท่านทุกคนคงทราบดีแล้วว่า นาฬิกาปลุกซึ่งมีชื่อบิกเบนของห้าง เอส เอบี เป็นอย่างไรบ้าง ข้าพเจ้าขอเตือนท่านทุก ๆ คนว่า ท่านจะใช้นาฬิกาบิกเบนของห้าง เอส เอบี แล้วควรระวังให้มาก ๆ เพราะเดี๋ยวนี้นาฬิกาบิกเบนมีขายทั่วทุกหนทุกแห่งก็จริง แต่ไม่ใช่เป็นของที่แท้หรือทำมาจากอเมริกา เมื่อท่านจะใช้นาฬิกาบิกเบน ท่านควรตรวจดูเสียก่อนว่าชื่อบิกเบนที่ทำมาจากห้างเวส คลือกซ์ อเมริกา หรือไม่ เพราะนาฬิกาบิกเบนดั่งได้เฉพาะห้าง เอส เอ บี แห่งเดียวเท่านั้น

บุหรี่ไทยจะหาซื้อได้ที่ไหน?

บุหรี่ไทย ที่ทำปราณีตดีสุดนั้น จะซื้อได้แต่เฉพาะที่บริษัทยาสูบสยาม ตำบลเชิงสพานพิทย์เสถียร (สพานเหล็กต่างตรงหลังกรมรถไฟ) บุหรี่ห้างนี้มีทั้งชนิดซิกาเร็ต และมวนด้วยใบตอง ถ้อนมีรสชาดกลมกล่อม

มีอย่างดีอย่างกลาง อย่างถูก การบรรจุ
ขนห่อก็งดงามสวยดี ตลาดร้อยละ ๑๐ ต่างค่า
รีนไป ผู้ดีโดยมาก นิยมใช้เสตัวแรบ
แรกตลอดจนในงาน ต่าง ๆ ต่อไปก็นี้
รอเตือนว่า

บริษัทยาสูบสยาม
เชิงสพานพิทยเสถียรกรุงเทพฯ

การทำบุญถวายพระด้วยยาบุหรี่นี้ มีผู้นิยมกันมาก

ยาโสมกลั่น ณานรอง ชีวิตภัย มีคุณศักดิ์สิทธิ์จริง ดังแจ้งต่อไปนี้

สำเนาจดหมาย ร. ต. ท. บุญชู คชเสนี

ที่ว่าการตำรวจพระนครบาลหัวหมาก จังหวัดพระนคร

วันที่ ๒ ตุลาคม พ.ศ. ๒๔๖๕

ข้าพเจ้านับมายังท่านเจ้าของห้างวิริยะพานิช แต่ก่อนข้าพเจ้าเปนคนแบบบางจืดแห้งมาแต่เยาว์ ตั้งแต่จำความได้ ทั้งไม่มีกำลังโรคต่าง ๆ เบียดเบียนอยู่เสมอ ได้รับประทานยาต่าง ๆ ตลอดมา ก็ไม่กระทำให้เห็นสรรพคุณอย่างไร

ต่อมาข้าพเจ้าได้ซื้อยาโสมกลั่นของท่านไปรับประทาน รู้สึกว่ามีคุณดีและได้รับประทานเปนยาประจำมาจนทุกวันนี้ ตั้งแต่รับประทานยาโสมมาวันแล้วรู้สึกว่าโรคต่าง ๆ มิได้เบียดเบียนเลย จนร่างกายอ้วนพ่วงพีถึงพุงสำเร็จ ทางไกลตามตุ่งนาก็ไม่รู้สึกเหน็จเหนื่อยเมื่อยล้า บรรดาญาติมิตรและผู้ที่รู้จักกันมาแต่ก่อนออกปากทักทายว่า ข้าพเจ้าอ้วนขึ้นมาก แม้ที่สุดมารดาของข้าพเจ้าซึ่งอยู่ห่างไกลยังเกือบจำข้าพเจ้าไม่ได้

ข้าพเจ้าได้แนะนำให้ญาติมิตรและผู้ที่รู้จักกันลองรับประทานยาโสมกลั่นก็รับรองว่าดีทุกท่าน ทั้งได้แนะนำให้นายหะยีมานโอมอาดำบ้านอยู่ตำบลตลาดหลอแหล ลองรับประทานก็รู้สึกว่ามีสรรพคุณดีเลยใช้เปนยาประจำ และนายหะยีมานก็รับเอายาจากห้างท่านไปจำหน่ายต่อมาจนทุกวันนี้

โดยเหตุนี้ ข้าพเจ้าจึงกล้ายืนยันและรับรองได้ว่า ในชีวิตรของข้าพเจ้าที่ข้าพเจ้าได้รับประทานยาอื่น ๆ มาแล้ว ไม่เห็นมียาอะไรจะประเสริฐดีเท่ายาโสมกลั่น นับว่ายาโสมกลั่นเปนยาที่มีสรรพคุณอันประเสริฐดียิ่ง

โอกาสนี้ขอได้รับความนับถือจากข้าพเจ้า

นายร้อยตำรวจโท บุญชู คชเสนี สารวัดแรง

ยี่ห้อจี้อั่วตึ่ง ห้างสิมบูญ

錦金堂和濟

จำหน่ายทองคำใบใหญ่ยี่ห้อข้างเคราะห์ตราลูกพิกหรือค้างคาวซึ่งเปนที่นิยมทั่วไปในประเทศสยามมาเปนเวลาหลายสิบปีแล้ว ท่านจะหาซื้อได้สดวกที่สดจากห้างนี้ ถึงแม้ว่าทองจะขาดตลาดห้างนี้ก็ยังมีจำหน่ายเสมอส่วนการทำเครื่องรูปพรรณนั้น ห้างนี้ได้รับความชมเชยจากท่านชายแลหญิงที่ได้มาจ้างทำจนมีชื่อปรากฏว่าสิ่งของที่ได้ทำไปแล้วนั้นเปนที่พอใจทุกท่านรับสัญญาว่าของรูปพรรณทั้งนั้นทำด้วยทองคำใบใหญ่แท้ ถ้าท่านซื้อไปใช้แล้วไม่ชอบใจหรือบบสลายไปอย่างใดก็ลินได้ตามความประสงค์ตามราคาทองขึ้นหรือลงในวันนั้น ส่วนค่าจ้างไม่ได้คืนหรือจะเปลี่ยนรูปพรรณอย่างอื่นก็ได้แต่ต้องคิดค่าจ้างใหม่อีกด้วย และห้างนี้ยังมีเงินเหรียญนอกขายด้วย

เลขบ้าน ๓๕๓ สพานหัน พระนคร โทรศัพท์ ๓๓๒

วิธีรักษาโรคตาน้อย

กรอปรูปหลากหลาย ถ่ายรูปแขนดาร
สารพัดเพื่อดูถูก สามารถเหมาะสมัย
เชิญมาเชิญชม ตามนิยมพึงใจ
ที่ฉายาใด ล้ำคลาดน้อยนัก

โทรศัพท์ ๒๐๗

รองเท้าต่ำกว่าคู่ละ ๑๐ สลึง

เมื่อนี้มีวอร์เตอร์ปรูฟ ดำดกเข้ามาด้วยส้นสูงคู่ ๑ แต่ ๑๑ สลึงลงมา ส่วนแตนนิซรู มีเบอร์มาพร้อมทุกขนาดอีกแล้ว หัวแหลมงามกว่ารุ่นก่อน สำหรับเด็กนักเรียนเหมาะจริง ๆ รองเท้าพม่ากำมหยี่ต่าง ๆ พื้นรองยางกวาย พระสงฆ์สามเณรเข้าที่มาก จะเท็จจริงเพียงใด ท่านที่ยังไม่เคยควรไปดูให้รู้แน่ สำหรับหัวเมืองไปรดถามต่างไปที่ฮวดใช้ถนนมหาไชย

บริษัทตันกากี

สาขาบางกอก

๑๗๐ โรงหนังนครศรีธรรมราชข้าม

โทรศัพท์ ๑๒๐๓ หรือ ๗๗๗

๒๑ ๑ ๖๖ ๑ ป.

จินโน สยามวารศัพท์

วันพุธที่ ๓ ตุลาคม พ.ศ. ๒๔๖๖

แรม ๗ ค่ำเดือน ๑๐ ปีกุญ เบญจศก ๑๒๘๕

พิบัติภัยในญี่ปุ่น

ประมาณจำนวนคนตาย ต้องบาดเจ็บและสูญหาย

ตามโทรเลขที่ส่งจากสิงคโปร์ลงวันที่ ๒ ตุลาคมศกนี้ แจ้งรายการประมาณจำนวนคนตาย ต้องบาดเจ็บ และสูญหายอันเปนเหตุเกิดแต่แผ่นดินไหวในประเทศญี่ปุ่นนั้น ดังต่อไปนี้

ตาย	๑๐๓,๐๐๐
ต้องบาดเจ็บ	๑๒๕,๐๐๐
สูญหาย	๒๓๕,๐๐๐

รายการประมาณข้างบนนี้ ตรงกับรายการซึ่งได้รับที่สถานทูตญี่ปุ่นในกรุงเพฯ อันแต่ดังว่าเปนรายการประมาณของทางราชการเท่าที่พิได้ส่วนตราบได้ในเวลานี้ แต่ตามข่าวของสถานทูตญี่ปุ่นได้แจ้งเพิ่มเติมไว้ด้วยว่า ตามรายการนี้เฉภาะที่ได้สำรวจในกรุงโตกิโอและในเขตแขวงคานากาวา ชิซุคา จิบาและโชตามา นอกจากนั้นยังมีเคหะสถานบ้านเรือนพังทลายลงหรือต้องเพลิงไหม้ในเขตเหล่านี้รวม ๕๓๔,๐๐๐ หลัง กับประมาณความเสียหายในทรัพย์สมบัติคิดเปนราคาระหว่าง ๕,๐๐๐,๐๐๐,๐๐๐ และ ๑๐,๐๐๐,๖๐๐,๐๐๐ เย็น

อนึ่งปรากฏจากรายงานสถานทูตญี่ปุ่นต่อไปว่า จนถึงวันที่ ๑๗ กันยายนพลเมืองมีจำนวน ๑,๐๖๗,๐๐๐ ได้อพยพจากกรุงโตกิโอไปอยู่ที่อื่น หักแล้วคงมีสำโนครัวพลเมืองเหลือเพียง ๑,๕๑๐,๐๐๐ คน แต่พลเมืองที่อพยพไปเหล่านี้ ได้กลับคืนมาแหล่งเดิมในเวลาที่ปรักหักพังมากแล้ว เพื่อจัดการก่อสร้างบ้านเรือนในเมื่อความสงบราบคาบได้มีดังเดิม อนึ่งเพียงวันที่ ๒๐ กันยายน ได้มีการก่อสร้างบ้านเรือนสำหรับพักอาศรัยชั่วคราวสร้างแล้วเปนจำนวน ๑๒,๐๐๐ หลัง บรรจุคนได้ ๑๖๗,๐๐๐ คน แลคนเหล่านี้ก็ได้ตั้งต้นกลับกระทำกิจการดังเคยมาบ้างแล้ว ในเขตอะสำคูซา ชิตาซา และฮอนโย บ้านเรือนที่สร้างขึ้นใหม่มีจำนวนเพิ่มขึ้นถึงวันละ ๒๐๐ หลัง บรรดาห้างร้านใหญ่ ๆ และธนาคารตามเขตแขวงมารูโนจิได้เปิดกระทำกิจการดังเดิมแล้ว

ที่เมืองโยโกฮามา ได้มีราษฎรไปพักอยู่ในท้องเรือนที่ไม่ต้องความเสียหายมีจำนวน ๖๒,๐๐๐ คน ในที่พักเช่าชั่วคราว ๕๓,๐๐๐ คน ไปอยู่ตามโรงทหาร ๓,๐๐๐ คน กับไปพักอยู่ตามโรงเรียนและที่พักชั่วคราว ๔๐,๐๐๐ คน ชาวอเมริกันและชาวยุโรปเปนก็จำลังตามกันกลับข้าไปยังเมืองโยโกฮามา และที่กลับไปแล้วมีจำนวน ๓๓๐ คน

การช่วยเหลือในคั่นต้น เช่นการจัดเพื่ออาหารการกินและเสื้อผ้านั้น นับว่าเปนอันจัดไปเสร็จบริบูรณ์แล้ว จึงในคั่นที่สองรัฐบาลจะได้จัดการฟื้นกิจการอันเกี่ยวกับการธนาคาร การรับประกันและหัตถกรรมต่อไป

เชิญชาวอิสลาม ไปชุมนุมในงาน ๑๐๐ วัน

เนื่องด้วยงานบำเพ็ญพระราชกุศลสดมวาร ณ พระศพสมเด็จพระเจ้าบรมวงศ์เธอ กรมพระยาเทวะวงศ์วโรปการ ณ วัดเทวะเวศม์ ซึ่งกำหนดงานในวันที่ ๒ เดือนนี้นั้น ทราบว่ามหาอำมาตย์โทพระองค์เจ้าไตรทศประพันธ์ ผู้ทำการแทนเสนาบดีกระทรวงการต่างประเทศได้ทรงโปรดให้อำมาตย์ตรีพระกัลยาณภักดี เปนหัวน่าเชิญบรดาโต๊ะอิหม่ามตามตำบลต่าง ๆ ตั้งในกรุงแลหัวเมืองไปชุมนุมในโอกาสนี้ด้วย เพื่อให้เปนโอกาสแก่บรดาอิสลามสาสนิกชนได้สำแดงความกตัญญูกตเวทีถวายแด่สมเด็จพระเจ้าบรมวงเธอ ฯลฯ โดยเมื่อครั้งยังดำรงพระชนม์ชีพอยู่ ได้ทรงคุ้นเคยกับชนคณะนี้มากหลาย เราจึงหวังใจว่า การนี้จะเปนที่บันดาลใจในหมู่ชนผู้ถือศาสนาอิสลามทั่วไป

เจ้านายไทยในยุโรป กับกำหนดสดีจกลับ

สมเด็จพระเจ้าน้องนางเธอ เจ้าฟ้ากรมหลวงเพ็ชรบุรีราชสิรินธร กับสมเด็จพระเจ้าน้องยาเธอ เจ้าฟ้ากรมขุนสงขลานครินทร ซึ่งเสด็จประพาสประเทศยุโรปนั้น บัดนี้ได้ทรงกำหนดจะเสด็จลงโดยสารเรือที่เมืองมาร์ไซล์ในวันที่ ๙ เดือนนี้ เพื่อกลับกรุงเทพฯ พระมหานคร

อนึ่งในระยะเวลาที่เสด็จประพาสยุโรปครั้งนี้ สมเด็จพระเจ้าน้องยาเธอ เจ้าฟ้ากรมขุนสงขลานครินทร ได้ทรงมีพระโอรสหรือพระธิดาองค์ ๑ อันประสูติด้วยหม่อมสังวาลย์ในพระองค์ท่าน

แลเมื่อวันที่ ๕ กันยายน สมเด็จพระเจ้าน้องยาเธอ เจ้าฟ้ากรมขุนศุโขไทยธรรมราชา ซึ่งเสด็จประพาสยุโรปเหมือนกันนั้น ได้เสด็จไปประทับแรมณตำบลแซงค์อัลบันใกล้เมืองโรนน์ (ในประเทศฝรั่งเศส ห่างจากเมืองลีออง โดยทางทิศตวันตกเฉียงเหนือ ๔๐ ไมล์) เนื่องด้วยการรักษาพระองค์ ณภัตตาคารที่พระองค์ท่านเสด็จประทับอยู่นั้นได้ชักธงสยามขึ้นด้วยเปนสำคัญ

คณะนักเรียนสตรีจีนเชียงไฮ้

เราได้ทราบความต่อมาว่า คณะที่คณะนักเรียนสตรีจีนซึ่งมาจากเชียงไฮ้ได้กำหนดจะเดินทางกลับโดยรถไฟพิเศษสายใต้เมื่อวันวานนั้น บัดนี้ได้เลื่อนเละได้เปลี่ยนการเดินทางเสียแล้ว ทั้งนี้ก็ด้วยว่า เมื่อระหว่างพักอยู่ที่ปีนังนี้ (เกาะหมาก) ก่อนเดินทางเข้ามากรุงเทพฯ นั้น ได้มีนักเรียนสองคนในคณะนี้ได้มีการป่วยไป แลจำต้องพักรักษาตัวอยู่ที่ปีนัง จึงมิได้เดินทางเข้ามาด้วยกับพรรคพวก ฝ่ายพรรคพวกนั้นเมื่อได้เข้ามาพักอยู่ในพระนครพอควรแก่เวลาแล้ว ก็คิดจะเดินทางกลับไปยังปีนังเพื่อรับผู้ที่ป่วยอยู่ซึ่งเวลานี้ได้หายแล้ว ลงโดยสารเรือที่ปีนังกลับไปช่องกงพร้อมกัน จึงได้กำหนดวันกลับดังกล่าวแต่ต้น

แต่บัดนี้ ได้มีผู้แนะนำว่า การกลับโดยทางปีนังเปนการเปลืองค่าใช้จ่ายมาก ค่าโดยสารรถไฟและค่าเรือก็แพง จึงเห็นควรที่จะลงเรือที่กรุงเทพฯ ตรงไปช่องกงทีเดียว ส่วนคณะที่ป่วยรักษาตัวอยู่ที่ปีนังนั้น ในเวลานี้อาการป่วยก็ทุเลาแล้ว ควรให้เดินทางเข้ามากรุงเทพฯ เพื่อลงโดยสารเรือเดินทางกลับต่อไป คณะนักเรียนที่มามีความเห็นพ้องด้วยกับคำแนะนำนี้ จึงได้งดการเดินทางไปปีนังกับได้โทรเลขสั่งให้ผู้ที่อยู่ปีนังให้เดินทางเข้ามากรุงเทพฯ แล้ว เพราะฉนั้นคณะนักเรียนนี้จึงได้พักอยู่ในกรุงเทพฯ ต่อไปอีกจนกว่าพรรคพวกจะมาถึง แลในเวลาว่างที่รอคอยกันอยู่ คณะนักเรียนได้ไปเที่ยวชมสถานที่ต่าง ๆ เพื่อมิให้เสียเวลา

การแสดงกายกรรมและเต้นรำที่นักเรียนคณะนี้ได้แสดงมาแล้ว ย่อมเปนที่พอใจแก่ผู้ทัศนาทั่วไปมาก แลเราเชื่อว่ายังมีผู้ต้องการจะทัศนาอีก เพราะฉนั้น ถ้าในระหว่างที่ยังมิได้ออกเดินทางและถ้าไม่มีเหตุขัดข้องโดยประการอื่นแล้ว บางทีคณะนักเรียนนี้จะหาโอกาสแสดงกายกรรมและเต้นรำดังที่ได้มาให้พวกเราได้ทัศนากันต่อไป

จีนโนสยามวารศัพท์

ข่าวโทรเลขรอยเตอร์

เยอรมันกับฝรั่งเศส

ลอนดอน ๒๙ กันยายน

ผู้แทนรอยเตอร์ที่เบอร์ลินโทรเลขมาว่า ความสงบราบคาบได้เปนไปทั่วในเยอรมนี ใสนาบดีคมนาคมได้ออกคำสั่งให้พนักงานและคนงานตามที่ทำการไปรษณีย์โทรเลขและการรถไฟในเขตรูห์นั้นกลับเข้าทำงานตามเดิม อนึ่งเสนาบดีจัดการก่อสร้างได้ประกาศยกเลิกข้อห้ามว่าด้วยเรื่องให้หยุดเลิกการส่งใช้ค่าเสียหาย คือการส่งสรรพสิ่งต่าง ๆ ใบให้ประเทศฝรั่งเศสและเบ็ลเยียมนั้นแล้ว

อิตาลีกับกรีซ

ลอนดอน ๒๙ กันยายน

ผู้แทนรอยเตอร์ที่กรุงโรมโทรเลขมาว่า มีคำโฆษนาการว่า ซินญอร์มุสโสลินี (อรรคมหาเสนาบดีเบ็ลเยียน) โดยที่มีความเห็นว่า จำนวนเงิน ๕๐ ล้านลีร์ที่เรียกร้องเอาจากกรีซนั้น เปนเงินอันเนื่องแต่การลงโทษกันด้วยเรื่องการบ้านเมือง หาใช่เรียกร้องเอามาเพื่อความมุ่งหมายอย่างอื่นไม่ เพราะเหตุนี้จึงได้สั่งให้ส่งเงินนี้มีจำนวน ๑๐ ล้านลีร์ไปโดยทันทีสำหรับช่วยบรรเทาทุกข์ชนชาติกรีกและอาร์เมเนียนที่อพยพหลบหนีภัยมาอยู่ที่เกาะคอร์ฟูและตามตำบลอื่นในประเทศกรีซ

รถไฟในอเมริกาแล่นกระโจนลงแม่น้ำ

ลอนดอน ๒๙ กันยายน

ผู้แทนรอยเตอร์ที่เมืองคัลเปอร์ (โวมมิง อเมริกา) โทรเลขมาว่า ได้เชื่อกันว่ามีคนโดยสารตายราว ๗๐ คน กับบาดเจ็บ ๒๐ คน ในเหตุที่รถไฟกระบวนรับส่งคนโดยสารสายเมืองชิคาโกไปเบอร์ลิงตัน—กวินซี ได้แล่นเลยสพานไปเมื่อคืนนี้ที่ตำบลไลเจ็ด และเลยกระโจนลงแม่น้ำคอยล์ครีก เหตุเปนใบโดยในเวลานั้นหมอกลงจัดมาก

ข่าวต่อมา—ในเหตุข้างต้นนี้มีคนตายไม่ถึง ๔๐ คน

แผ่นดินไหวในเปอร์เซีย

ลอนดอน ๒๖ กันยายน

ผู้แทนรอยเตอร์ที่เมืองอัลลาฮาบัดโทรเลขมาว่า มีรายงานแจ้งมาจากเมืองไมเชด (ที่ตั้งที่ว่าการแห่งมณฑลโครัสสัน) ว่า ได้มีคนตาย ๑๕๗ คน กับบาดเจ็บ ๑๔๖ คน ในเหตุแผ่นดินไหวที่เมืองนุรนูรด์

ประกาศรับผู้อาสาเข้าเปนนักเรียนนายดาบทหารบก

การรับผู้อาสาเข้าเปนนักเรียนนายดาบทหารบกในปี พ,ศ, ๒๔๖๗ ฉะเพาะผู้ที่มีภูมิลำเนาอยู่ในจังหวัดพระนคร จังหวัดธนบุรี จังหวัดนนทบุรี จังหวัดปทุมธานี จะได้เริ่มรับตั้งแต่วันที่ ๑ ตุลาคม เปนต้นไปจนถึงวันที่ ๑๕ มกราคม พ,ศ, ๒๔๖๖ และการรับสำหรับปีนี้จะรับผู้อาสาที่มีความรู้สูงนับตั้งแต่ชั้นมัธยมปีที่ ๖ ของกระทรวงศึกษาธิการหรือต่อไปได้ในชั้นของโรงเรียนใดซึ่งมีความรู้เท่าชั้นมัธยมปีที่ ๖ ของกระทรวงศึกษาธิการ (ไม่ใช่ทางบาลี) และต้องมีหนังสือสำคัญหรือนำประกาศนียบัตร ใบสำคัญของเกินอัตราราชการมาแสดงให้เปนที่เชื่อถือได้ด้วย

๑) ผู้อาสาเข้าเปนนักเรียนนายดาบทหารบก ต้องเปนผู้ที่ประกอบด้วยคุณสมบัติดังนี้

ก, ต้องเปนผู้ที่ไม่มีหนี้สินติดตัวอยู่

ข, ต้องเปนผู้ที่ไม่หลบหนีจากน่าที่และโทษ (คือไม่ได้เปนผู้กระทำเหตุร้ายแล้วหลบหนี)

ค, ต้องเปนผู้ที่ไม่เคยต้องโทษในคดีอาญา

ฆ, ต้องเปนผู้ที่ไม่ได้ยื่นอาสาเปนทหารในกรมอากาศยาน

ง, อายุต้องไม่ต่ำกว่า ๒๑ ปีและไม่เกิน ๒๕ ปี (ต้องหาหลักฐานที่ควรเชื่อหรือหมายเกณฑ์มาแสดงด้วย)

จ, ต้องมีร่างกายสูงกว่า ๑ เมตร์กับ ๔๕ เซ็นติเมตร์ กว้างรอบอกตั้งแต่ ๗๕ เซ็นติเมตร์

๒) ต้องมีข้าราชการชั้นสัญญาบัตรไม่ว่ากรมและกระทรวงใดซึ่งประจำราชการรับรอง ๑ นาย ขณะเมื่อยื่นใบอาสานั้น และถ้าเปนข้าราชการกระลาโหมก็ยิ่งดี

ทั้งนี้ผู้ใดต้องการอาสาให้มายื่นใบอาสาต่อเสนาธิการกองพลทหารบกที่ ๑ รักษาพระองค์ ณะที่ว่าการกองพลทหารบกที่ ๑ รักษาพระองค์ ในศาลาว่าการกระลาโหม ในพระนคร พร้อมด้วยผู้รับรองในระหว่างเวลาตั้งแต่ ๑๐ นาฬิกาถึง ๑๖ นาฬิกา แบบใบอาสาขอที่เจ้าน่าที่ผู้รับได้ใน เมื่อมาอาสาพร้อมด้วยผู้รับรอง

(ลงนาม) นายพลตรี พระยาพิชัยรณรงค์ สงคราม

ผู้บัญชาการกองพลทหารบกที่ ๑ รักษาพระองค์

อ ๒๕ ๗/๑๑ ๑๕. ๑.

แจ้งความ

ยาขนานวิเศษของหมอมอร์ส

Dr. Morse's Indian Root Pills

คำอธิบายเรื่องท้องผูกเปนพรรดึกการที่ท้องผูกเปนพรรดึกนั้น เปนรากเง่าแห่งความเจ็บไข้สำหรับบุรุษและสตรี ซึ่งถ้าจับเปนเข้าแล้วใน ๑๐ ส่วนจกต้องบังเกิดความเจ็บไข้ถึง ๙ ส่วนเลเมื่อเปนเช่นนั้น อาการแห่งอวัยวะส่วนอื่นก็ทรุดโทรมลง และอาการนี้เมื่อเข้าจับโลหิตแล้ว ก็จะเลยแล่นซาบซึมไปทั่วส่วนสรรพางค์กาย กระทำให้เกิดอาการปวดศีรษะ เกิดความพิการภายใน นอนไม่หลับ หัวใจพลุกพล่าน เนื่องอาหารธาตุภายในอ่อน และเกิดปวดเมื่อยตามเส้นประสาท เปนอรรถโรคภายในต่าง ๆ และถ้าปล่อยให้เปนอยู่แล้ว จะทำให้ปวดท้องและปวดรองท้องที่รับน้ำปัสสาวะด้วย

เมื่อที่จะรักษาความสำราญแห่งร่างกายนั้น จำเปนจะต้องทำให้อวัยวะภายในเปนปรกติ ต้องมีการชำระล้างทุก ๆ ๒๔ ชั่วโมง ข้อนี้เปนเหตุผลอย่างหนึ่งซึ่งมักคิดไม่ถึง แต่สตรีและเด็กมักจะต้องรับผลนี้มากที่สุด

ยาบำบัดโรคอันมีคุณประโยชน์สำหรับครอบครัวแท้นั้น ก็คือยาชื่อ "อินเดียนเคบินตส์" ของหมอมอร์ส อันมีชื่อเสียงเกียรติคุณกว้างขวาง สามารถบำบัดโรคใด ๆ ได้ตามความปรารถนา และเพื่อป้องกันอาการที่ท้องผูกเปนพรรดึกดังกล่าวแล้ว ควรรับประทานยานี้ตั้งแต่ ๑ เม็ดถึง ๔ เม็ดทุก ๆ วัน จนกว่าอาการแห่งอวัยวะภายในจะมีความศุขเปนปรกติ

การทำให้อาหารย่อย

เปนการเคล้าอาหารรวมกัน และเปนวิธีอย่าง ๑ สำหรับบำรุงร่างกาย อาหารที่เรารับประทานเข้าไปนั้นไม่ใช่เปนเครื่องบำรุงร่างกายโดยตรง แต่การทำให้อาหารย่อยและอาหารเคล้ารวมกัน ย่อมเปนวิธีบำรุงร่างกายให้เปนปรกติศุข เมื่อท้องและอวัยวะส่วนอื่นมีอาการแปรปรวน และอาหารที่รับประทานก็ไม่ย่อยตามสมควรแล้ว จะเปนเหตุทำให้ร่างกายทรุดโทรมปราศจากกำลัง และมีอาการผิดปรกติ แต่การที่อาหารที่รับประทานไม่ใคร่ย่อยก็เกิดจากการปรุงไม่ดีหรือรับประทานเมื่อกำลังเหนื่อยเพลีย ด้วยอากาศร้อนสิ่งที่จะกำจัด เหตุทั้งนี้ได้และเพื่อความสำราญแห่งร่างกายก็มีรู้แล้ว คือยาอินเดียนรูตบิลส์ ของหมอมอร์ส ซึ่งจะช่วยทำให้อวัยวะหรือท้องหรืออาการแปรปรวนอย่างอื่นในร่างกายของท่านกลับเบิกบานขึ้นเปนปรกติโดยปราศจากโรคาพยาธิเบียดเบียน

ห้างเกรีกสุเทินดิส เปนเปนชารี่

ต้องการ

ซื้อชมดเช็ดอย่างแท้

เนื่องจากมีผู้ชอบรับทาน

ยาโสม กลั่น ของซิยินกุ้ย

เพราะเปนยาที่ถูกกับโรคของมหาชนโดยมาก

กระทำให้ชมดที่เลี้ยงไว้

เช็ดได้ไม่หยุดใช้

ฉนั้นท่านผู้ใดมีชมดเช็ด

อย่างแท้ โปรดนำไปที่

ห้างน้ำมนวิริยะพานิช

ประตูสามยอด กรุงเทพฯ

ไม่ว่ามากน้อยท่าใด

ถ้ามีสุทธิ์แล้ว

จะได้ซื้อไว้ทั้งสิ้น

โทรศัพท์ ๗๗๖

ยาอุทัย ยาจักรทิพย์

ตราพระสุริโยทัย

ยาอุทัยและยาจักรทิพย์ตราพระสุริโยทัย มีจำหน่ายที่ร้าน บี. ตองหว เปนยาน้ำแดงรับประทานแก้ลมวิงเวียน มืดหน้าตามัว อ่อนเพลียใจคอไหว นอกจากแก้ลมต่าง ๆ แล้วยังเปนยาแก้ผิดสำแดงแดแก โรคอื่น ๆ ดังฉลากนี้แจ้งมีกับขวดอยู่แล้ว

ยังมียาน้ำที่คู่กับยาเหล่านี้ คือ พยอมไพร ยาแก้ฝีแดผ้า ซึ่งมหาชนพอใจนับถือว่าเปนยาศักสิทธิ์ใช้แก้ฝีแดผ้าดีกว่ายาขนานอื่น ๆ ที่จำหน่ายตามตลาดยิ่งกว่านั้นยังใช้เปนแป้งลูกน้ำมันถูกว่าน้ำอบที่กลิ่นอีกโสดหนึ่งด้วย

อย่าลืมหวีกายสิทธิ์ อย่างเอกมีขายเฉพาะที่ร้านนี้แห่งเดียว สำหรับแก้ผมหงอก ผมแดงต่าง รับรองว่าใช้แล้วจะติดใจ กับมียาต่าง ๆ รักษาโรคด้วย เชิญท่านไปที่ร้านนี้ ถ้าจะซื้อหายาต่าง ๆ ได้หลายสิบรายด

บี. ตองหว

ตึกแถวพระภักดีนรเศรษฐ

เหนือปากตรอกช่องกงแดเชียงใช้แบงค์

จังหวัดพระนคร

ขิงข้าตาผูกไว้ใต้ต้นแก้ว

ขิงข้าตาผูกไว้ใต้ต้นแก้ว กินข้าวหนึ่งแก้ว มือถือไม้แก้ว มังกรล่อแก้ว สิงห์โตคาบแก้ว นกแก้วจับอยู่บนกิ่งแก้ว มะณีแก้วทัดดอกแก้ว ใส่ผมด้วยน้ำดอกแก้ว ชุบผ้าเช็ดหน้าด้วยน้ำดอกแก้ว เมื่อแห้งแล้วหอมเหมือนดอกแก้วสด ๆ ไม่ต่างกันเลย มีจำหน่ายที่ห้างประดิษฐ์สุคนธา สี่แยกวัดติกพระนครแห่งเดียว

บริษัททูร-บูรพาอุอกซิเยน่
และแอสเซติเลน ท จ ก

ด้วย บริษัทใน เวลา นี้พึ่ง ได้รับ เครื่อง เชื่อม เนื้อ เหล็กโดย กระแส ไฟฟ้า สำหรับ ไว้ ทำ การ ซ่อม หม้อ น้ำต่าง ๆ

บริษัท ได้เตรียม พร้อม สรรพ ที่จะ รับ ทำ การ ซ่อม หม้อน้ำ โดย วิธี ที่กล่าว มา ข้างบน นี้ ทั้งจะ ปฏิบัติ ให้ ถูก ต้อง ตาม ประสงค์ ของ พนักงาน เซอร์เวย์ สากล (ลอยด์) และ กรม เจ้า ท่า ด้วย

ถ้า เมื่อต้อง การ โปรด โทรศัพท์ เบอร์ ๓๒๗ แพนกเครื่อง กล เพื่อจะได้ ไป ตรวจ ดูสิ่ง ของ ที่จะให้ เชื่อม และ จะ ได้ กำ หนด ราคา ให้ ท่านด้วย

มีของ ไว้ จำหน่าย เสมอ, เช่น ลม อ็อก ซิเยน แก๊ศ แอส เซติ เลน แลน้ำ กรด การ์ บอน นิก (สำ หรับ ทำน้ำเลม นิด) ทับ มี เครื่อง อาไหล่ และ ของ ไว้ ต่าง ๆ สำหรับ เครื่อง เชื่อม ไฟแก๊ศ และไฟ ฟ้า เสมอ

บริษัท อี ซี โมโน เปนเอเย็นต์จัดการ

โรงงานตั้งอยู่ ใน ตรอก กับ ตัน บุช

ริม ฝั่ง แม่ น้ำ เจ้า พระ ยา

โทรศัพท์ ๑๓๙๗

น้ำ มันตรว เสือของ ใช สด ศาลา เอ็ง อัน ต้องได้ ชนาน

นามว่า บั๊ก กิม ฮี๊ว

ขวด ใหญ่ ขวด ละ ๗๐ ส, ๓,( ) ขวด เล็ก ขวด ละ ๓๕ ส, ๓, ( ) สถานนี้ได้ ค้นพบตำรา ลึกลับพิเศษ จึงได้ปรุงน้ำมันบั๊ก กิมฮี๊ว ขึ้น ที่เมือง ฮ่องกงและได้ จำหน่ายในตามหัวเมือง ต่าง ๆ จนมี ชื่อเสียง อุโฆษ

การ บำ บัด โรค

ภายนอก แก้ ไข้ ถูด ฝี เทียน, อาเจียน แผล, เหือ, จุดเสียด เปน บ้วง, เปน ตาน สบัด, หนาว, สบัดร้อน

เมา เรือ, เมารถ, ขดาดท้องแสบ ไส้, อาหาร เสียย, กระ หาย น้ำเจ็บ ตม ต่าง ๆ

บำ บัดโรค ภาย นอก เมื่อ รับตามตัว ปาดพัมวาดกดสัดว์ เสียยขาดบาด แผล แกร้าฝีร้ายต่าง ๆ วดหบวดพื้น กราก เปดอน ทุพอง

เมื่อ เวลา จะ ใช้ บำ บัด โรคภาย ใน ให้ เอาน้ำเดือด หรือน้ำชา น้ำ มัน สาน์ พนัก ๓,๔ หุน รับ ประทาน หรือเมื่อ ใช้ บำบัดภายนอก ทา เอา ยาทา ตาม แห่ง ที่ เกิด โรค หนอะ ๓,๔ ครั้ง ก็จะ หาย ได้ตาม ประสงค์ ให้จำ หน่าย ใน กรุง ฯ ถนน เยาวราช ตรง ออฟ ฟิศ ไปรษณีย์ ๗ ข้าม หลักบัดร้าน ขายยา จีนฝั่งพม่า ตรา เสือรองหม่องโม ตำบล ตลาด น้อย จังหวัด พระ นครเขต แห่ง ๑

นายโอ ชัน คิน ผู้ จัดการใน กรุง เทพ ฯ

ท่าน ผู้ ก่อสร้างควร ดูประกาศนี้

กวง กิมหลง โรงเลื่อย จักร์ ตำบล บาง ซื่อ กรุงเทพ ฯ มี ตัว ไม้ ต่าง ๆ จำหน่าย คือ ตัวไม้ เครื่อง เรือนโรง ทุก อย่าง นา ต่าง ขาย พร้อมทั้งไม้ สัก และ ไม้ ตระบก ท่าน จะ เลือก ซื้อได้ ตาม ชอบใจ ใน ที่นี้ หรือ ท่าน จะ สั่ง เปน พิเศษ ก็ ได้ สำเร็จ ตาม ประสงค์ ทุก ประการ ขอเชิญ ท่าน พูดไป ตก ลง กับ ผู้ จัดการ ที่ ตำบล บางซื่อ โทรศัพท์ ๔๔๗ หรือ จะ มา ที่ ห้าง ล่าซ่า ถนน เจริญกรุงโดย ตน เอง หรือ โดย โทรศัพท์ หมายเลข ๔๔ ก็ ได้ ตาม ดัง ความ ประสงค์ ทุก ประการ

กวง กิมหลง ห้าง ล่าซ่า เปน เจ้าของ

จีนโนสยามวารศัพท์

วันที่พุธ ๓ ตุลาคม พ,ศ, ๒๔๖๖
แรม ๗ ค่ำ เดือน ๑๐ ปีกุญเบ็ญจศก ๑๒๘๕

คดีรายใหญ่

หากันในถานกันโชก
ฉ้อโกง, ยักยอก, ปลอมหนังสือฯลฯ

ศาให้การของ
หม่อมเจ้ามงคลประวัติ จำเลย

ข้อ ๑ จำเลยขอให้การปฏิเสธ ฟ้องของ โจทตลอด ทุกข้อและ ขอให้ การว่า จำเลยหา ได้ กระทำผิด ดังที่ โจทกล่าวหาไม่

ข้อ ๒ จำเลยขอให้การว่า จำเลยไม่ได้ ล่วงรู้ความ ลับของโจทที่ ๒ เลย และจำเลยไม่ได้ ประกอบอุบาย ทำ ความทุจริตผิด กฎ หมาย ดังที่ กล่าว ไว้ ใน ข้อ ๑ แห่งฟ้อง ของโจท เลย

ข้อ ๓ จำเลยขอปฏิเสธว่า จำเลยไม่ได้ แต่งให้นาง เปลี่ยน หรือ นางหุ่นไปทำความ คิด ต่อ ชักนำให้ โจทที่ ๒ มารู้จักด้วยกับจำเลย ความ จริงโจทที่ ๒ แล จำเลยรู้จัก กันโดยเหตุ ว่าโจทที่ ๒ ไป หาจำเลยเอง เพื่อ ขอให้จำเลยช่วยเหลือจัด การซื้อสิ่ง ของทองรูปพรรณเพ็ชร์พลอยต่าง ๆ และ ขายให้ โจทที่ ๒ เปน เงินเชื่อ เพราะโจทที่ ๒ แสดง ความ ประสงค์ ที่ จะ ซื้อสิ่งของทองรูปพรรณ พ็ชร์พลอยต่าง ๆ บ่อยๆ จำเลย หาได้หลอกลวง โจทที่ ๒ ให้ ทำหนังสือ สัญญาเปน ว่าจำ นำกรรมสิทธิ์ ที่ดินห้อย เทียน เหลา ให้แก่ จำเลยไม่ ดังที่ โจทกล่าวใน ข้อ ๒ แห่ ฟ้องของโจท ความจริงในเดือน กันยายน พ,ศ, ๒๔๖๕ โจทที่ ๒ มีความ ประสงค์ ที่ จะ นำ กรรมสิทธิ์ ของตนในโฉนดสำหรับ ที่ ดินห้อย เทียน เหลา ให้แก่ จำ เลยเพื่อ เปน ประกันเงินราคาสิ่งของที่โจทที่ ๒ ซื้อ เชื่อไป จากจำ เลย และโดยเหตุเช่นนั้น จำ เลยได้ ให้ หมอ ความ เรียงหนังสือ สัญญาตาม ลง จำนำกรรมสิทธิ์ ของโจทที่ ๒ ใน ที่ ดิน ราย นั้น เปน จำนวนเงิน ๗๐,๐๐๐ บาท และ หนังสือ ฉบับนั้น หายไปเสีย แล้วงต่ได้เขียนเปน ๒ ฉบับ มี อยู่ ที่ โจทที่ ๒ ฉบับ หนึ่ง และ สำ เนาคงมีอยู่ ที่ สำนักงานทนายความ ดิ เอ ที และกิมบินส์ ซึ่งเปน ผู้เรียง หนังสือสัญญา

ข้อ ๔ จำเลยขอปฏิเสธว่า จำเลยไม่เคย หลอก ลวงให้ โจทที่ ๒ เซ็นหนังสือชนิด หนึ่ง ชนิดใดดังที่กล่าวไว้ ในข้อ ๓ แห่งฟ้อง ของโจท แต่ความ จริงโจทที่ ๒ ได้เซ็น หนังสือ ผัดใช้เงินให้ จำเลยยึดถือไว้ใน การที่ได้ รายทองรูปพรรณเพ็ชรพลอยให้แก่ จำ เลย หลาย ฉบับ เพราะ การที่ จำเลย รายสิ่งของให้แก่โจทที่ ๒ นั้น รายเปนเงิน ซื้อทั้งนั้น

ข้อ ๕ จำเลยขอให้ การ ปฏิเสธ ข้อ ๔ แห่งฟ้องของโจท และ ขอให้การว่า จำเลยไม่ได้ กันโชก ว่าให้ โจทที่ ๒ เซ็น หนังสือ สัญ ญา กู้เงิน ไป ๒๐๐,๐๐๐ บาท เลย ความ จริงโจทที่ ๒ กับ จำเลยได้ คิดบาญชีกันเสียงวันที่ ๓๑ มีนาคม พ,ศ, ๒๔๖๕ และโจทที่ ๒ ได้ เซ็น สัญญาผัดใช้เงิน ในวันที่ ๑ เมษายน พ,ศ, ๒๔๖๖ สอง ฉบับ

ข้อ ๖ จำเลยขอปฏิเสธข้อ ๕ แห่งฟ้องของโจท และ ขอให้การ ว่า จำเลยไม่ เคยให้ โจทที่ ๒ เซ็นหนังสือ ตี มี ใจ ความ ว่าโจทที่ ๒ เปน ลูกณี พระ องค์ เจ้า หญิงสุทธิวิลัย ๒๐๐,๐๐๐ บาท และ จำเลยไม่ เคยพูดว่า จะ คืน หลักถานต่างๆ ที่โจทที่ ๒ เคยทำให้แก่ จำเลยโจทที่ ๒

ข้อ ๗ ตามข้อ ๖ แห่งฟ้องของโจทเปนความไม่ จริง ความ จริงในวันที่ ๑ กรกฎาคม พ,ศ, ๒๔๖๑ โจทที่ ๒ ได้ มาหา จำเลยตามที่ ตกลงกันไว้ว่า จะนำเงิน มาผ่อนใช้ ให้แก่ จำเลยแต่โดยเหตุว่าโจทที่ ๒ ไม่ได้นำ เงิน มาให้ จำเลยได้ ขอให้ โจทที่ ๒ ทำ หนังสือผัดใช้ เงินใหม่หนึ่งฉบับแทนหลักถานเก่า ๓ ฉบับ รวมเปนเงิน ๕๒,๔๐๐ บาท และจำเลยได้ส่งคืนหลัง และคืน หลักถานเก่า ๓ ฉบับ ให้ แก่โจทที่ ๒ ลก เปลี่ยนกับ หนังสือ ผัดใช้ เงินใหม่ ดังนี้ คือ:—

๑ ใบ รับ เพ็ชร์ ร่วง ขนาด ๒ กา หรัดครึ่ง ๒ เม็ด เปน จำ นวน เงิน ๑,๔๐๐ บาท

๒ หนังสือผัดใช้เงินฉบับที่ ๔ ๒๔๖๐ ลง วันที่ ๑๙ มิถุนายน พ,ศ, ๒๔๖๑ เปนเงิน ๑๒,๔๒๕ บาท

๓ หนังสือผัดใช้เงิน ฉบับที่ ๕, ๒๔๖๑ ลง วันที่ ๒๒ มิถุนายน พ, ศ, ๒๔๖๑ ลงวันที่ ๒๒ มิ ถุนายน พ, ศ, ๒๔๖๑ เปน จำจำนวนเงิน ๑๑,๕๗๕ บาท

หนังสือผัดใช้เงิน ๕๒,๔๐๐ บาทนี้จำเลย ได้ โอน ให้แก่ แบงก์ ออฟได้ หวันเพื่อใช้ เงิน ให้แก่ แบงก์ ออฟได้ หวัน นั้น จริงและ โจทที่ ๒ ได้ ใช้เงินให้แก่แบงก์ออฟได้หวันตามหนังสือ ผัด ใช้เงิน ฉบับ นั้นบางจำนวน แล้ว และ พระประมวลวินิจฉัย ซึ่งเปน บุตร์ ของ โจทที่ ๒ ได้เซ็น หนังสือสัญญาผัด ใช้เงิน ให้ ไว้ แก่ แบงก์ ออฟได้หวัน สัญญา ว่าจะใช้ เงินที่ขาดอยู่ต่อไป

ข้อ ๘ หนังสือสัญญา คิด ข้าย ฟ้องโจทที่ ๒ ได้กระ ทำ ให้กับนางสวัสดิ์นารถปริญญา จริง โดย โจทที่ ๒ มี ความประสงค์ ที่ จะ หา เงิน เพื่อ ใช้ ให้ แก่ แบงก์ ออฟ ได้ หวัน และ หนังสือ สัญญา ฉบับนั้นได้ กระทำ ขึ้นโดย สุจริตและ นางสวัสดิ์นารถปริญญา ได้ ฟ้อง โจทที่ ๒ ต่อ ศาลแพ่งแล้วขอให้ศาล บังคับ ให้ โจทที่ ๒ กระทำตามหนังสือ สัญญาฉบับนั้นต่อไป การทำหนังสือ สัญญาฉบับ นั้น จำเลย ทำ ได้ ภัน โรกโจทที่ ๒ อย่ า ง หนึ่ง อย่างใด ใหม่ ดังที่โจทกล่าว หาใน ข้อ ๒ แห่ง ฟ้อง ของ โจท

ข้อ ๙ จำเลยขอปฏิเสธว่า ข้อ ๙ แห่ง ฟ้อง ของ โจท เปน ความ ไม่จริง ความจริงโจทที่ ๒ ได้ใช้เงิน ๑,๐๐๐ บาท ให้แก่ นาง สวัสดิ์ นารถ ปริญญาเปนค่า เสียหายตาม หนังสือ สัญญา ขายที่ ดิน ที่ ได้ กล่าวมา แล้ว

ข้อ ๑๐ จำเลยขอปฏิเสธข้อ ๙ แห่งฟ้องของ โจท ที่ หา ว่า จำเลยได้ กันโชก หลอกลวง ให้ โจทที่ ๒ เซ็น นาม ใน ตัวผัดใช้เงิน ๒,๐๐๐ บาท ความ จริง โจทที่ ๒ ได้ ลก ลง ทำ ใบ ผัด ใช้ เงิน ให้แก่ จำเลย ๒,๐๐๐ บาทเศษ เพราะเหตุ ว่า ใน การ ที่ โจทที่ ๒ ไม่ ได้ใช้ เงิน เต็ง จำนวนให้ แก่แบงก์ออฟได้ หวัน ก็ ทำ ให้ จำเลย รับ ความเสียหาย และเพราะเหตุ ว่าโจทที่ ๒ ได้รับ สิ่ง ของ ไป จาก จำเลย อีก โจทที่ ๒ จึงต้อง ทำใบ ผัด ใช้เงิน ๒,๐๐๐ บาทเศษให้แก่ จำเลย ยึดถือ ไว้ เปน หลักถาน

ข้อ ๑๑ จำเลยขอให้การ ว่า จำเลยไม่ ได้ ยก ย่องนาง สวัสดิ์นารถปริญญาเปนภรรยา ของ จำเลย ดังที่ โจทกล่าว ในข้อ ๙ แห่ง ฟ้อง ของ โจท แต่ จำเลยรับว่าจำเลยได้ ช่วย เหลือ นางสวัสดิ์ นารถ ปริญญาในการ ที่ จะ ให้ โจทที่ ๒ จัดการ โอน ที่ดินตามหนังสือ สัญญา เพราะ จำเลย มีความประสงค์ ที่ จะ ให้นาง สวัสดิ์ นารถปริญญาได้รับ เงินค่า นาย หน้า จาก การ โอน ที่ดินนี้ แต่ จำเลย ไม่ เคย หลอก ลวง ให้ โจทที่ ๒ เซ็น หนังสือ ประกอบ สัญญา ขาย ที่ดิน ลย

ข้อ ๑๒ จำเลย ขอปฏิเสธ ข้อ ๑๐ แห่งฟ้อง ของ โจท ตลอด ข้อ หา และ ความจริง นางสวัสดิ์ นารถ ปริญญาได้ ไป อายัดที่ ดิน ตาม หนังสือ สัญญา ไว้ จริง โดย ฟ้อง โจทที่ ๒ ต่อ ศาล แพ่ง ต่อ ไป ดังที่ ได้ ให้การ มา แล้ว

ข้อ ๑๓ จำ เลย ขอปฏิเสธ ข้อ ๑๑ และ ๑๒ แห่ง ฟ้อง ของ โจท ตลอด ข้อ หา

ข้อ ๑๔ การ ที่ โจท ฟ้อง ข้าพเจ้าเพราะโจท คง ประสงค์ ที่ จะ หลุด จาก ความ รับผิด ชอบ ใน จำนวน เงิน ที่ โจทที่ ๒ เปน ณี ข้าพเจ้า อยู่ อย่างเดียว และ ค่าหา ของ โจทเปน ความ ไม่ จริง ความ จริง โจทที่ ๒ เปน ณี ข้าพเจ้า อยู่ เปน จำนวน เงินมาก และ ข้อ เท็จ จริง ที่ ข้าพเจ้าได้ กล่าวไว้ ข้างบนนี้ ล้วเปน ความ จริง ทั้ง สิ้น

เพราะ ฉนั้น จำเลย จึง ขอความ กรุณาต่อ ศาล ได้ โปรดพิพากษา ยกฟ้องของโจทเสีย และ ปล่อยตัว จำเลยไป

ราคาทอง คำวันนี้

ยี่ห้อ ตั้ง โต๊ะ กัง	๒๔	บาท	๕๐ สตางค์
ยี่ห้อฮั่ว ตั้ง	๒๔	บาท	๕๐ สตางค์
ยี่ห้อ ชวนเส็ง	๒๔	บาท	๕๐ สตางค์
ยี่ห้อ ฮั่วเส็ง	๒๔	บาท	๒๗ สตางค์

ของดี มีขาย

ที่ร้านยี่หอ ฮั่วชุน ตรอกเจ้าสารได้สพานยายใจสำเพ็งพระนคร คือ ริมไปเยี่ยเยียน วลุ่ย ลี่ซอ ใหม่นกกระจอกอย่างดีมาจากเมืองเซียงไฮ้ และยังมีดอกไม้กระดาษอย่างงาม กับกระดาษสีต่าง ๆ ทั้งหนาและบาง ตั้งมาจากเมืองจีนสำหรับถวายพระเจ้าพรรษา ตลอดจนหนังสือ และเครื่องวาดเขียน สำหรับนักเรียนจีนก็มีพร้อมบริบูรณ์ ทุกอย่างซึ่งล้วนแต่มีราคาย่อมเยาว์กว่าย ๆ ได้เปล่า ๆ และยังเปนเอเย่เต์ยาอดฝิ่นของบริษัทได้แซเมืองเซียงไฮ้อีกด้วย เปนยาที่มีชื่อเสียงดีอ-ชามานานแล้ว บรรดาจีนที่ติดฝิ่นได้รับประทานยานี้แล้วอดได้จริง ๆ หลายสิบหมื่นคนแล้ว รับประทานก็ง่าย เพราะเปนยาผง และถ้าในระหว่างอดนั้นมีอาการผิดแปลกอย่างไรเกิดขึ้น ก็มียาสำหรับแก้ไขให้คลายความวิตกอีกด้วย ขอเชิญท่านที่ประสงค์โปรดมาหาซื้อที่ร้านฮั่วชุนเร็ว ๆ เถิด ท่านจะได้ใช้ของดีจริง ๆ และราคาถูกที่สุดด้วย

ร้านยี่หอ ฮั่วชุน

ตรอกเจ้าสารได้สพานยายใจสำเพ็ง

๑๒/๔/๖๗ ๑ ป.

แจ้งความ

ยาดองเอ้หมึงเอ้ฮกต๋อง

ห้างไท้หงวนฮวดถนนราชวงษ์ เปนจำหน่ายเล้ายาดองขนานนี้ ได้มีชื่อเสียงอุโฆษมาช้านานแล้ว ประกอบด้วยเครื่องยาระดสรรพคุณบำรุงโลหิต และบำบัดโรคหลายอย่างมากล้วนมาก จึงได้ความชมเชยจากผู้ที่เคยใช้ ทางเมืองท่าค้าขายต่าง ๆ และผู้ว่าราชการจังหวัดอ้มึงก็ได้ให้หนังสือยกย่อง ทั้งออกประกาศห้ามมิให้ใครทำปลอม ทั้งท่านซิ.ไว คันแพทย์ใหญ่แห่งโรงพยาบาลศุราจังหวัดเอ้หมึงทดลองเอายาขนานนี้ไปตรวจโดยวิธียกธาตุ และให้หนังสือสำคัญไว้เปนหลักฐาน มีใจความดังข้าพเจ้าจะได้กล่าวแต่พอสังเขปว่า

สุราดองยานี้ เปนสุราเกาเหลียงอย่างแท้ที่สั่งมาจากเตียนจิน มิได้มีเหล้ากอฮ่อของเกาะไต้หวันเจือปนเลย ส่วนเครื่องยาต่าง ๆ ก็ล้วนเปนสิ่งที่บำรุงโลหิต รับประทานแล้วอาจทำให้สมองชุ่มชื่น และกระเพาะอาหารมีกำลังแรงแข็งสามารถบำบัดโรคที่มีอาการอ่อนเพลียไม่อยากรับประทานอาหารเปนต้นได้

มีราษฎรชาวบ้านย่อยทั่วไป ขอเชิญท่านสุภาพบุรุษ ลองใช้ดูจะก็เห็นคุณค่าของยาอุโฆษ

จุกซังหลัม

ช่างทำและระบายสีเขียนภาพบนกระจก ถ้าท่านต้องประสงค์จะทำกระจกอย่างดีแลเขียนรูปภาพต่าง ๆ อย่างปราณีตงดงามแล้ว ขอเชิญมาที่ร้านยี่หอจุกซังหลัม จะได้ตามความต้องการของท่านทุกเมื่อแลทุกชนิด

ห้องนำเบอร์ ๓๒๕ สามยอด

จังหวัดพระนคร

๑.๙ ๑๒ ๕๗ ๑ป

โฮเตลไทเผง

โฮเตลไทเผง โฮเตลไทเผง

เปิดวันที่ ๔ เดือน กรกฎาคม พ.ศ. นี้

ท่านที่ต้องประสงค์ความสดวกกายสดวกใจเปนสิ่งที่หายากที่สุด ทุก ๆ ท่านคงไม่ประดิเสธ เมืองเชียงใหม่เปนเมืองที่น่าเที่ยวน่าชมฉันใด ทุก ๆ ท่านคงจะได้ยินได้ฟังจนชินหู เมื่อการเที่ยวสดวกขึ้นเช่นนี้ ย่อมเปนทางที่ให้ท่านผู้ที่ไม่เคยเห็นไม่เคยไปนั้นกระหายจะขึ้นไปเที่ยวไปชมบ้าง แต่ก็ยังมีสิ่งหนึ่งกระทำให้ท่านต้อใจ สิ่งนี้และคือที่ท่านต้องการที่พักสอาด พร้อมทั้งอากาศปรอดโปร่งนั้น ต่อไปท่านไม่ควรวิตกว้าพเจ้าพะายามที่สุดที่จะให้ท่านได้รับความผาสุก และทั้งจะไม่เปลืองไขหุ้ยเหมือนกับท่านที่พักที่อื่น กินก็แลพักก็แพงทำเลหรือไม่ เหมาะกับท่านที่จะพัก เปนต้นว่าจะไปจะมาก็เดือดร้อนฉนั้นต่อไปท่านควรลองชิมดูรสของโฮเตลไทเผง มั่งว่าจะมีรสเค็มมันหวานอย่างไร ข้าพเจ้าอาจคุยได้เต็มปากเต็มมือท่านพักโฮเตลไทเผงแล้ว ท่านจะไม่ต้องหยิบสตางค์ออกจากกระเป๋าขอท่านให้ลำบากยากยาน เปนต้นเช่นรถลากหรือรถม้า ข้าพเจ้ายินดีจะนำรถยนต์มารับ และส่งท่านขึ้นรถไฟเปนต้น ส่วนอาหารจะต้องการจีนหรือฝรั่งเปนเรียกได้ตามความประสงค์ของท่านทุกเมื่อทุกขณะ ห้องพักหรือก็ไม่แพง ความสอาดหรือก็อาจคุยได้เต็มปาก ฉนั้นก่อนที่ท่านจะขึ้นไปชมนครเชียงใหม่ ท่านควรคิดถึงโฮเตลไทเผงที่ตั้งอยู่ถนนวิทยานนท์หลังโรงไปรษณีย์ ท่านจะได้รับความสดวก

อัตราค่าห้องพักดังนี้

สำหรับห้องชั้นที่ ๑ คนเดียว ๑ บาท

๒ คน ๑ บาท ๕๐ สตางค์

สำหรับห้องชั้นที่ ๒ คนเดียว ๖๐ สตางค์

๒ คน ๑ บาท

ลงนาม ต้นยกซี เจ้าของ

ลงนาม ฮั่นเฮงพง ผู้จัดการ

๑ ๑๕ ๗/๖๗ ๑ ป.

สยามโมเตอร์เวอกส์ จ ส ช

รถยนต์เชฟโวรเล็ต

แบบใหม่อย่างงามมีมาถึงแล้ว

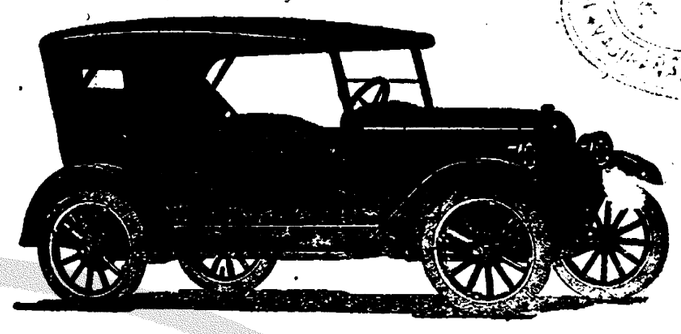

แบก นิไต ซิมซ์, คาบูเรเตอร์ ซี่นิท

กินน้ำมันน้อย, หนึ่งกระป๋องแดงต่อ ๕๖ ไมล์

ราคา ๒๔๐๐ บาท

รับประกัน ๑๒ เดือน

อาจเรียกและลองได้ทุกเมื่อ

เปนเอเย่นต์ในประเทศสยามแต่ผู้เดียว

สยาม โมเตอร์ เวอกส์ จ ส ช

รถฟอด ขนาด หนึ่งตัน

สำหรับรับส่งคนโดยสาร

รถนี้ซึ่งประกอบด้วยตัวถังบรรทุกคนได้ ๑๕ คน ยางน่ารถเปนยางขนาด ๓๐+๓ ๑/๒ ยางหลังขนาด ๓๒+๔ ๑/๒ จะใช้ยางตันสำหรับล้อหลังก็ได้ แต่ถ้าถนนไม่ดีแล้วก็ไม่สู้เหมาะ กับรถนี้มีเครื่องไฟฟ้าใช้ประกอบคือ โคมน่าไฟฟ้า โคมข้างและข้างท้ายใช้น้ำมัน มีแตรไฟฟ้าและเครื่องมือพร้อม สิ่งเหล่านี้รวมอยู่ในราคาของรถ

สำหรับตัวรถมีอยู่ในสต๊อคแล้ว ราคา ๑๗๕๐ บาท แต่ถ้าต้องการรถที่พร้อมด้วยตัวถังสำหรับบรรทุก ๑๕ คน บริษัทจะส่งให้ได้ภายในกำหนด ๑ เดือน นับจากวันสั่งซื้อ ราคา ๒๔๕๐ บาท

รถนี้มีราคาย่อมเยาว์มาก ทั้งเดินสดวกด้วยแลดีว่าขนาด ๑ ตันครึ่งหรือ ๒ ตัน สำหรับที่จะใช้เปนรถรับส่งคนโดยสารแลเหมาะสำหรับใช้ตามถนนที่ไม่ดี เพราะเปนรถที่เบ สำหรับรถขนาด ๑ ตันครึ่งหรือ ๒ ตันนั้นเปนรถหนักเกะไปไม่เหมาะจะใช้ตามถนนตามหัวบ้านหัวเมือง

ถ้าท่านจะถามผู้โดยสารที่ไปกับรถฟอดตามที่ต่าง ๆ ในกรุงสยามนี้แล้ว เราจะบอกท่านว่า รถฟอดขนาด ๑ ตันเปนรถสบายที่สุด

รถนี้ราคาถูกที่สุด และอาจบรรทุกคนโดยสารได้ ๑๕ คน ในระยะทาง ๑๒ จะกินน้ำมันเบนซินเพียง ๑ กระป๋องแดง (๒ แกลลอนส์)

ค่าซ่อมแซมก็ถูกที่สุด

ลูกสูบใหม่หนึ่งลูก ราคา ๔ บาท

แหวนลูกสูบหนึ่งแหวน ราคา ๖๐ สตางค์

วาวลูกสูบหนึ่งอัน ราคา ๖๐ สตางค์

การใช้ก็ง่ายและสดวก แลไม่ยากลำบากสำหรับคนขับเลย ซึ่งรถอาจจะเดินเรียบร้อยเสมอ

เปนรถที่เหมาะสำหรับถนนรถ จะโดยเดินได้สดวก กับเปนรถที่อาจรับส่งผู้โดยสารตามถนนเช่นนี้ ในเมื่อรถชนิดอื่นไม่อาจให้ความสดวกได้

เชิญซื้อตัวรถฟอดขนาดหนึ่งตัน ราคาเพียง ๑๗๕๐ บาท บริษัทจะจัดส่งได้ทันที

บริษัท บางกอก ต๊อก

เปนเอเย่นต์แต่ผู้เดียว ในกรุงสยาม

เท่าที่เห็นมาแล้วเปนต้องดีกว่า

ถ้าหากเหลือเรือเชิญทดลอง ยาพระยากำลัง มีมหาชนหลายท่านที่ใช้แล้วชมว่าเก่งจริง บางท่านก็ส่งจดหมายมาชมเชย บางท่านก็ชมด้วยตนเอง เมื่อเกียรติคุณของยาปรากฏขึ้นเช่นนี้ จึงได้นำสรรพคุณมาแสดงในที่นี้ คือ:— แก้กระษัยทุกจำพวก ๆ แก้หญิงระดูพิการหมองอยู่ไฟไม่ได้แก้เหน็บชา แก้เมื่อยขบขัดยอกผอมแห้งแรงน้อย แก้ธาตุพิการ ๆ แก้เบาขัดเบาขันที่เนื่องมาจากกระเพาะปัสสาวะพิการ เมื่อท่านได้รับทานยานี้ อาหารการนอนก็ปรกติ ทั้งฉีดให้เลือดลมเดินสดวก ผิวพรรณก็ผ่องใส โรคทั้งหลายก็จะไม่รบกวน ราคาขวดละ ๒ บาท มีจำหน่ายทั่วไป ถ้าต้องการมาก ๆ เชิญไปตกลงที่

ห้างรวมโอสถ ประตูสามยอด

กรุงเทพ ฯ

เวลานี้กำลังขายลดราคา

ซื้อ ๒ ——— แถม ๑

เริ่มต้นตั้งแต่วันนี้ไปจนถึงวันที่ ๓๐ กันยายน

ของจำเป็นสำหรับทหาร

ด้วยบริษัทตงเซียมได้พยายามลงทุนมากมาย เพื่อทำการฟอกหนังในโรงงานฟอกหนังซึ่งใหญ่ที่สุดในประเทศสยาม และได้ทำการฟอกหนังตามตำราอยุโรปและอเมริกา กับได้ทดลองแล้วเห็นว่าไม่แพ้หนังซึ่งส่งมาจากต่างประเทศ บัดนี้โรงงานกรมทหารบกได้ซื้อหนังที่ฟอกในโรงงานของบริษัทตงเซียมไปใช้ในชั้นมากเปนจำนวนหมื่นตารางฟุต เวลานี้บริษัทจัดทำของใช้ขึ้น คือ รองเท้า เข็มขัด, อานม้าแลกระเป๋าเล็กใหญ่ต่าง ๆ รับรองว่าเปนหนังของบริษัทตงเซียมฟอกทั้งสิ้น รองเท้าชูคู่ละตั้งแต่ ๓ บาทขึ้นไป รองเท้าแตะคู่ ๑ บาทขึ้นไป ถ้าใช้เดินเสมอคู่หนึ่งอาจทนได้ไม่ต่ำ ๘ เดือน เพราะฉนั้นขอเชิญท่านซื้อใช้ทดลองดู เพราะราคาก็ถูกที่สุด แล้วท่านจะได้รับความพอใจ

หนังอย่างที่หนึ่งต้องมีตราเช่นนี้ ประทับตราสำคัญ 田田

อย่างที่สอง 田田 อย่างที่สาม 田 เปนเครื่องหมาย

ตงเซียม จีนสยามฟอกหนังบริษัท

ตำบลถนนราชวงษ์ริมฝั่งแม่น้ำ

โทรศัพท์เลขที่ ๗๒๕

จีนโน สยาม วารศัพท์

วันพุธที่ ๓ ตุลาคม พ.ศ. ๒๔๖๖

แรม ๗ ค่ำเดือน ๑๐ ปีกุญ เบ็ญจศก ๑๒๘๕

คำแถลงการณ์

ของผู้อำนวยการ

โรงพยาบาลจุฬาลงกรณ์

เนื่องจากผู้กล่าวว่า เจ้าน่าที่โรงพยาบาลบรรจุคนไข้ชั้นเสียบนกับคนอนาถา เมื่อที่ชั้นเสียเงินเต็มแล้วซึ่งเปนระเบียบไม่ดีนั้น

ขอชี้แจงว่า เรื่องการบรรจุคนป่วยเข้าไว้รักษาตัวในโรงพยาบาลจุฬาลงกรณ์ ได้มีระเบียบอันแน่นอนไว้แล้ว คือแบ่งเปนฝ่ายหญิงฝ่ายชาย และได้แบ่งย่อยต่อไปอีกว่า ห้องคนป่วยชั้นเสียเงินอยู่ตึกชั้นบน ห้องคนป่วยชั้นอนาถาอยู่ตึกชั้นล่าง แต่การที่ต้องบรรจุคนชั้นเสียเงินไว้ตึกชั้นล่างบางครั้งบางคราว ก็เพราะเหตุ ๒ ประการ คือ

๑) ที่อยู่ชั้นบนสำหรับคนไข้ชั้นเสียเงินนั้นเต็มหมดไม่มีที่ว่าง แล้วและมีคนป่วยซึ่งเปนโรคจำเปนจักต้องอยู่รักษาตัวในโรงพยาบาลมาขออยู่ชั้นเสียเงินขึ้นอีก ก็จำเปนต้องให้อยู่ชั้นล่างห้องเดียวแถบเดียวกับคนอนาถา แต่รับประทานอาหารอย่างชั้นคนเสียเงิน หรือถ้าจะขออยู่อย่างคนอนาถาเลยก็เดียวก็ได้ เพื่อรอคอยจนกว่าที่จะว่าง โดยถือว่าการเจ็บไข้เปนการสำคัญ และจำเปนกว่าในเรื่องที่อยู่ แต่ก็ต้องได้รับความยินยอมของคนป่วยแล้ว จึงจะสั่งบรรจุให้อยู่ หรือบางครั้งคนป่วยร้องขอสมัครอยู่เองเพราะไม่อยากขึ้นลงบรรไดให้ลำบากก็มี หาใช่ว่าเจ้าน่าที่จะได้จัดทำไปโดยพลการไม่

๒) คนป่วยจำพวกสิ้นเพื่อน จะให้อยู่ตึกชั้นบนซึ่งเปนชั้นเสียเงินก็ถือว่าจะทำความเดือดร้อนให้คนชั้นเสียเงินอื่น ๆ และอาจจะปลงอันตรายโดยกระโดดตึกลงมาตายก็ได้ จึงต้องบรรจุห้องชั้นล่างละใจอยู่ห้องเดียวมิได้ปะปนกับผู้ใด ความจริงโรงพยาบาลนี้ไม่ใช่โรงพยาบาลสำหรับรับคนวิวาจริต แต่นาน ๆ ก็มีพลัดเข้ามาสักรายหนึ่ง และบางรายญาติบอกว่า พี่เปนเด็กน้อยขอฝากไว้ก่อน เผื่อจะหายได้บ้างครั้นจะส่งไปโรงพยาบาลปากคลองตลาดเสียในทันทีทีเดียว ก็เกรงว่าจักเปนที่โทรมนัศน้อยใจ

การรับคนป่วยไว้รักษาตัวในโรงพยาบาลนี้ เจ้าน่าที่ได้พยายามเลือกเฟ้นรับไว้ฉะเพาะแต่คนป่วยที่เห็นว่า เปนโรคจำเปนจักต้องอยู่รักษาตัวในโรงพยาบาลจริง ๆ ส่วนคนป่วยเล็กน้อยที่เห็นว่าไม่จำเปนต้องอยู่โรงพยาบาล แพทย์ก็จัดยาให้ไปรักษาตัวที่บ้าน แล้วแพทย์ไปเยี่ยมหรือคนป่วยมาให้แพทย์ตรวจอาการเปนครั้งคราว ทั้งนี้ก็ปรกานาที่จะเก็บที่ไว้สำหรับให้คนเจ็บอาการหนักหรือที่จำเปนได้อยู่ แต่ถึงกระนั้นที่ก็ไม่ใคร่จะมีว่างเลย ทั้งชั้นเสียเงินและชั้นอนาถา

เพราะฉะนั้น หวังว่าผู้ที่ได้อ่านแจ้งความนี้แล้ว คงจะเห็นว่าการบรรจุคนป่วยผิดที่เช่นนั้น ก็โดยความหวังดีต่อคนป่วย กับขอบอกบุญเรี่ยรายให้ช่วยกันบำรุงสภากาชาด เพื่อจะได้มีทุนสร้างที่พักคนป่วยขึ้นอีก เท่าที่มีอยู่เวลานี้ยังไม่พอเพียงเลย

มรณภาพและถึงแก่กรรม

พระครูกลิณสังวร (ขัน) พระครูวิบัสสนา จัดสระเกศ จังหวัดพระนคร อายุ ๘๐ ปี อาพาธเปนลมอัมพาตถึงมรณภาพวันที่ ๒๖ กันยายน

นายพันโท พระนรินทร์สงคราม (ฤกษ์ วิภาคะภูติ) ปลัดกองพลทหารบกที่ ๓ กระทรวงกระลาโหม อายุ ๓๙ ปี ป่วยเปนโรคลำไส้แลเยื่อหุ้มท้องอับเสบ ถึงแก่กรรมวันที่ ๗ กันยายน

รองอำมาตย์โท หลวงดำรงเทวฤทธิ์ (อั้น โกศะ) หัวหน้ากระโจมไฟเกาะช้าง กรมอุทกศาสตร์ทหารเรือ อายุ ๔๗ ปี ป่วยอุจจาระธาตุพิการ ถึงแก่กรรมวันที่ ๑๒ กันยายน

รองเสวกโท หลวงอนุรักษ์สมบัติ (เผือก ภวะสุตร) นอกตำแหน่งสังกัดกระทรวงวัง อายุ ๖๒ ปี ป่วยเปนวรรณโรคภายใน ถึงแก่กรรมวันที่ ๒๔ กันยายน

รองอำมาตย์เอก หลวงสำลธนารักษ์ (ชื่น สิงคิบุริน) ผู้ช่วยหัวหน้าแผนกที่ ๒ กรมคลังเงินทหารบก อายุ ๖๖ ปี ป่วยเปนโรคชราถึงแก่กรรมวันที่ ๒๕ กันยายน

รองอำมาตย์ตรี ขุนวิทยุกดชำนิ (อั้น บุญอิน) กรมไปรษณีย์โทรเลข อายุ ๔๖ ปี ป่วยเปนผดในคอ ถึงแก่กรรมวัน ๒๖ กันยายน

มหาดเล็กวิเศษ ขุนศรีศุภารักษ์ (ศิริ อินทรภูต) กรมมหาดเล็ก อายุ ๓๐ ปี ป่วยเปนวรรณโรคภายในถึงแก่กรรมวันที่ ๒๗ กันยายน พ.ศ. ๒๔๖๖

หมูแฮม อังกฤษ ชื่อ "ลีแทม" มาถึงใหม่ ๆ.

ทั้งรา ขายปอนด์ละ บาท ๑.๐๐

ทั้งหีบ ๑๒ รา ,, ,, ,, ๑.๐๐

บเกินถุงละ ๖—๗ ปอนด์ ทั้งถุงปอนด์ละบาท ๑.๐๐

ห้างเคียมฮั่วเส็งแอนโก

โทรศัพท์เบอร์ที่ ๔๖๕

ชานาไตเย็น

ตามตำราบอกว่ารักษา โรคเส้นประสาท ทรางซะโมย ท้องไม่ดี ผีในท้องไอเปนเลือด ไร้หวัดใหญ่ ไร้ไตพ่อยไร้บำ มันสมองพิการ อ่อนเพลียธาตุพิการ เหน็บชาปวดกล้ามเนื้อ เริ่มต้นที่จะสั่ง "ชานาไตเย็น" นี้มาขายในระหว่างมหาสงครามที่ยุโรป เพื่อนข้าพเจ้าคน ๑ ได้ไปอยู่ที่ทุ่งสง อยู่มาวันหนึ่งได้ตกเลือด (คือลายหญิงมีฤดู) เลือดตกอยู่ ๒๔ ชั่วนาฬิกา เนื้อที่ร่างกายไม่ทราบว่าหายไปไหนหมด เหลือแต่หนังหุ้มกระดูก รับประทานอะไรก็ไม่ได้ ครั้นจะกลับมากรุงเทพ ฯ ก็มาไม่ไหว แพทย์ที่ทุ่งสงก็ไม่มีพอจะรักษาได้ เพื่อนข้าพเจ้าที่ไปเยี่ยม เมื่อเห็นอาการของคนไข้เข้า ก็เข้าใจว่าไม่มีทางที่จะรอดไปเหมือนตัวคนไข้เองก็หมดหวังที่จะรอดไปเหมือนกัน เพราะรับประทานอะไรไม่ได้ ทั้งยาก็ไม่มีจะรับประทาน แต่นึกขึ้นได้ว่า ตัวยังมี "ชานาไตเย็น" อยู่อีกครึ่งขวด จึงสั่งให้ภรรยาเอา "ชานาไตเย็น" มาละลายปนกับน้ำข้าวต้มเลือดพอประแต่ม ๆ เวลาที่หิวก็ให้หยอดวันละ ๓ เวลา หยอดกินมาได้หลายวัน พอยานั้นหมดพอดีไข้ก็หาย และเมื่อกลับมากรุงเทพ ฯ เมื่อปีกลาย แกได้เล่าให้ข้าพเจ้าฟังว่า ไข่แต่เท่านั้นตาของแกที่เคยดูหนังสือต้องใช้แว่น เมื่อแกหายไข้เจ็บแล้ว กลับมาอ่านหนังสือพิมพ์ได้โดยตาเปล่า ไม่ต้องใช้แว่นตาอีก ข้าพเจ้าได้พยายามไปตั้งยานี้เข้ามา แลเมื่อคุณพระผู้หนึ่ง ป่วยเปนโรคไข้บำครั้งที่ ๒ เวลาหายแล้ว ข้าพเจ้าไปเยี่ยมได้เอา "ชานาไตเย็น" ติดมือไปให้ท่าน ๑ ขวด เพราะทราบตามตำราว่าแก้ไข้บำได้ แลได้บอกตำราวิธีให้รับประทาน (ตามที่ได้บอกมาแล้ว) ในชั้นต้นท่านไม่เชื่อก็ไม่ได้รับประทาน วันหนึ่งคิดสนุกขึ้นมาอย่างไร จึงได้บอกคุณนายให้ไปเอามาทดลองดูรู้สึกขึ้นสมองของท่านที่อ่อนก็หาย (แม้ไข้บำหายแล้วแต่สมองยังอ่อนอยู่เสมอ จะคิดหรือทำอะไรก็ไม่ได้) เลยมารับราชการต่อไปได้ ท่านยังให้บุตรหญิงของท่านคนรับประทานดูบ้าง (เพราะจมูกข้างหนึ่งตันแน่นมาตั้งหลายปี หายใจไม่ได้) ก็เลยหายปรกติดีแล้ว (ท่านได้บอกว่าท่านได้เคยหาแพทย์ไทยจีนแลต่างประเทศมารักษาก็ไม่หาย มาลองรับประทาน "ชานาไตเย็น" นี้ก็เลยหายขาด) ท่านกลับมาซื้อไปรับประทานอีกแล้วบอกว่าเดิมท่านเองไม่เชื่อว่า ยานี้จะมีคุณเพียงไร แต่บัดนี้อยู่ว่าขวดหนึ่งราคาแต่เท่านั้นบาทเลย แม้จะเปนขวดละ ๗๐—๗๐ บาท ก็ต้องซื้อไปรับประทาน

โทรศัพท์ เบอร์ ๔๖๕

เชิงสพานเหล็กดำวง

ห้างเคียมฮั่วเส็งแอนโก

จีนโนสยามวารศัพท์

สิ้นชีพิตักษัย

เรามีความเสียใจที่ได้ทราบข่าวว่าหม่อมเจ้าหญิงศรีทจันทรจิตาในพระเจ้าพี่ยาเธอกรมพระจันทบุรีนฤนารถและในหม่อมเจ้าหญิงอับษรสมาน ได้ประชวรไข้พิษสันนิบาตถึงแก่ชีพิตักษัยเสียแล้ว เมื่อเวลาเที่ยงวันวันที่ ๓๐ กันยายนศกนี้ มีชันษา ๑๕ ปี หม่อมเจ้าหญิงศรีทจันทรกำลังศึกษาวิชาอยู่โรงเรียนราชินี เมื่อมาเหตุดังเปนไปดังนี้ จึงย่อมนำความเศร้าสลดใจให้บังเกิดแก่พระประยูรญาติทั่วไป

ป้องกันโจรภัย

เนื่องจากเวลานี้มีคนร้ายทำการแย่งชิงขนทรัพย์มากราย โดยไม่เลือกว่าขนทรัพย์นั้นจะเปนของหลวงหรือของราษฎร์ และจะเปนในที่ประชุมชนหรือห่างหูตาคนก็ตาม เช่นใกล้พระราชฐานแท้ ๆ มันก็กระทำการแย่งชิงและใช้เครื่องศาสตราวุธประหัตประหารเจ้าทรัพย์ถึงตายดังเคยปรากฏมาแล้ว

เพราะฉนั้น ในวันสิ้นเดือนครั้งนี้ กรมและกระทรวงที่ให้เจ้าพนักงานไปเบิกเงินเดือนและค่าเบี้ยเลี้ยงที่กระทรวงพระคลังมหาสมบัติ กับทุกครั้งที่นำเงินหลวงไปส่งพระคลังฯ จึงต้องมีทหารหรือตำรวจเปนผู้ควบคุม เพื่อป้องกันโจรภัยที่จะเกิดขึ้นตามทาง ประพฤติกระณ์ดังกล่าวนี้ ว่าว่าตามจังหวัดบางจังหวัดได้ทำอย่างเดียวกัน แต่โดยมากมักให้เสือป่ารักษาดินแดนเปนผู้ควบคุมในหนทางที่ไม่สู้ไกล ถ้าเปนทางไกลก็ต้องขอแรงตำรวจภูธรหรือทหารควบคุม

อนึ่ง สำหรับในทางกรุงเทพฯ ได้ยินว่ามีบางกระทรวงดำริห์จะให้เสือป่าผู้ที่รับราชการอยู่กระทรวงนั้นๆ ควบคุมเงินหลวงในเวลาที่นำส่งหรือรับจากพระคลังฯ เพราะเปนการสดวกจะได้ไม่ต้องขอแรงตำรวจทุกครั้งไป

ลงโทษจำคุก ๔ ปี

ฐานฆ่าคนตายโดยไม่เจตนา

เราได้เคยนำข่าวลงพิมพ์มาแล้วว่ายายคน ๑ ชื่อนายบุญช่วยได้ถูกนายอิ่วทำร้ายมีบาดแผลสาหัส อันเหตุเกิดขึ้นเมื่อวันที่ ๒ สิงหาคมศกนี้ เวลาราวเที่ยงคืนณที่ใกล้วัดหัวตำโพง ต่อมานายบุญช่วยได้ตายที่โรงพยาบาลจุฬาลงกรณ์ ฯลฯ นั้น

เมื่อคดีนี้ตกไปถึงศาลพระราชอาญาโดยกรมอัยการเปนโจทแล้วปรากฏจากทางพิจารณาว่า จำเลยได้ถูกบาดเจ็บเพราะการต่อสู้บ้างเหมือนกัน ทั้งได้ความว่านายบุญช่วยได้ตายโดยประกอบด้วยเปนโรคบิด ศาลพระราชอาญาเห็นว่าจำเลยมีผิดเพียงฐานฆ่าคนตายโดยไม่เจตนาตามกฎหมายลักษณะอาญามาตรา ๒๕๑ จึงเมื่อวันที่ ๒๗ เดือนก่อนได้พิพากษาให้ลงโทษจำคุกอายุยิ่งจำเลยไว้มีกำหนด ๔ ปี นับแต่วันต้องขังเปนต้นไป

ข่าวการค้าขาย

วันที่ ๑ ตุลาคม พ.ศ. ๒๔๖๖

ค่าระวางเรือ

ฮ่องกงกับกรุงเทพฯ ๕๐ เซ็นต์ต่อ ๑ หาบ
สิงคโปร์กับกรุงเทพฯ ๔๐ เซ็นต์ต่อ ๑ หาบ

ราคาข้าวเปลือกในกรุงเทพฯ

ข้าวนครไชยศรี สำโรง เกวียนละ ๑๐๐ บาท ตวงถังละ ๑๐ ปอนด์

ข้าวบางบัวทอง ปากเกร็ด เกวียนละ ๙๐ บาท ตวงถังละ ๑๕ ปอนด์

ข้าวท่าเรือ คลองรังสิต ปทุมธานี เกวียนละ ๙๕ บาท ตวงถังละ ๑๕ ปอนด์

ข้าวเบาอย่างดี เกวียนละ ๙๖ บาท ตวงถังละ ๑๕ ปอนด์

ข้าวนาเมือง เกวียนละ ๙๔ บาท ตวงถังละ ๔๐ ปอนด์

ข้าวรถไฟ เกวียนละ ๙๐ บาท ตวงถังละ ๑๗ ปอนด์

ข้าวสำรวง เกวียนละ ๙๖ บาท ตวงถังละ ๔๐ ปอนด์

ราคายางแลมะพร้าว

ยางแผ่นอย่างดีราคา ๕๑ ต่อ ๑ ปอนด์

ยางเปลือกไม้อย่างดีราคา ๕๑ ๑/๒ เซ็นต์ต่อ ๑ ปอนด์

มะพร้าวแห้งอย่างดีราคา ๑๑.๗๕ เหรียญต่อ ๑ หาบ

ราคาข้าวสารในกรุงเทพฯ

ราคาข้าวสารซึ่งโรงสีไฟต่าง ๆ ได้ประชุมตกลงสำหรับรายในสัปดาห์นี้ คือ

ข้าวขาวที่ ๑ ปน ๕ เปอร์เซ็นต์ราคาหาบละ ๙.๒๕ บาท

ข้าวขาวที่ ๒ ปน ๑๕ เปอร์เซ็นต์ หาบละ ๙.๗๕ บาท

ข้าวขาวที่ส่งยุโรปปน ๑๐ เปอร์เซ็นต์หาบละ ๙.๒๕ บาท

ข้าวขาวปน ๕๐ เปอร์เซ็นต์ หาบละ ๗.๗๕ บาท

ปลายข้าวขาวเอ. ๑ หาบละ ๖ บาท

ปลายข้าวขาวบี ๑ หาบละ ๕.๑๐ บาท

ปลายข้าวขาวบี. ๑ หาบละ ๔.๗๕ บาท

รำหาบละ ๒.๙๐ บาท

ราคาข้าวสารที่สิงคโปร์

ข้าวขาวที่ ๑ เกวียนละ ๑๑๕ เหรียญ
ข้าวขาวที่ ๒ เกวียนละ ๒๗๕ ,,
ข้าวหักกรังเอ. ๑ เกวียนละ ๒๑๐ ,,
รำข้าวขาว เกวียนละ ๑๐๗ ,,
เกลือเกวียนละ ๔๗ ,,

ราคาไม้ที่ฮ่องกง

ไม้พยุงอย่างดี ๑ หาบ ๙ เหรียญ
ไม้สักดีที่ ๑ คิวบิกฟีตละ ๒.๔๐ ,,
ไม้สักดีที่ ๒ คิวบิกฟีตละ ๑.๑๐ ,,

ค่าระวางจากกรุงเทพฯ ถึงฮ่องกง ๑๐ เหรียญต่อหนึ่งตัน หรือ ๕๐ คิวบิกฟีต

โดยพระบรมราชานุญาต

ด้วยห้างข้าพเจ้าได้รับพระราชทานพระบรมราชานุญาตมาแล้วแต่เมื่อเร็ว ๆ นี้ ได้เกิดอัคคีภัยตรงหน้าห้างของข้าพเจ้าวาม ด้วยเดชะพระบารมีของพระบาทสมเด็จพระเจ้าอยู่หัวปกเกล้าฯ ห้างข้าพเจ้าจึงมิได้เปนอันตราย ข้าพเจ้าจึงขอถือโอกาสนี้ เพื่อแสดงความยินดีข้าพเจ้าจะขายของลดราคามีกำหนด ๕๐ วัน ตั้งแต่วันที่ ๑ กันยายนนี้เปนต้นไป แลจะมีของแถมพกให้เช่นผ้าม่วง เชียงใฮ้, กางเกงเพร, นาฬิกาข้อมือเรือนทองเงิน นิเกิลอย่างปลุก, อย่างแขวน, เลยมีของอื่น ๆ แถมพกให้แก่ท่านอีกหลายร้อยอย่าง ขอเชิญท่านทั้งหลายไปชมดูแม้ถึงท่านจะไม่ซื้อข้าพเจ้าก็มีความยินดีที่จะต้องรับรองท่านเสมอ โดยมิได้รังเกียจ ถ้าท่านซื้อสิ่งของที่ห้างข้าพเจ้าแต่ราคาหนึ่งบาทขึ้นไปจะได้ของแถมพก ขอเชิญท่านรีบไปซื้อเสียโดยเร็ว ถ้าช้าไปภายหลังท่านจะเสียใจ

เซ่งชง

๑๑/๕/๖๖ จ. ค.

น้ำพริกเผาอย่างดี

ตราผู้หญิงนั่งบนดอกพริก

น้ำพริกเผามีจำหน่ายโดยมากอย่างดีที่สุด คือตรารูปผู้หญิงนั่งบนดอกพริกดังพิมพ์รูปไว้นี้ รับรองว่าทำโดยความสอาดแลบริสุทธิ์ เลือกฉวนเครื่องที่จะปรุงเฉภาะของใหม่ ๆ แลดีทั้งนั้น ได้รับความพอใจแลสรรเสริญจากผู้ซื้อเสมอ นับว่ามีผู้อุดหนุนซื้อเพิ่มขึ้นเปนลำดับตลอดมา จนแพร่หลายจำหน่ายไปต่างประเทศโดยมาก (น้ำพริกเผา) เปนอาหารชนิดหนึ่งคือคลุกกับเข้าร้อน ๆ รับประทานในความกันดาร หรือกราวเบืออาหารอื่น ๆ ซึ่งสดคาว (น้ำพริกเผา) มีประโยชน์การจิ้มต่าง ๆ เช่นเอาน้ำพริกเผา ๑ ส่วนปรุงมะนาวน้ำปลาน้ำตาลลงตามสมควรพอเหมาะ จิ้มเนื้อมังคุดนัก ยังจะใช้กราพลาดยำต่าง ๆ ซึ่งจะเหมาะกับการนี้ได้ทั่วไปฯ น้ำพริกเผาอย่างดีชนิดนี้อาจจะจูงรสอาหารอื่น ๆ ให้โอชาขึ้นมาก มีขายตั้งรายเล็กที่บ้านสมเง็ก ซีห้อเชงหีด ท่าวัดเกาะบ้านอยู่ริมฝั่งแม่น้ำเหนือศาลเจ้าแม่ทับทิม ใกล้ถนนทรงวาดกรุงเทพฯ มีจำหน่ายที่ตึกยี่ห้อไท้อันตำบลถนนอิ่นพึ่งกรุงเทพฯ

มีจำหน่ายที่ร้านนานจรูญ ขายยาอยู่ที่ตลาดท่าเรือพระพุทธบาทกรุงเก่า มีจำหน่ายที่ร้านยี่ห้อเตี๊ก ซุ่นฮะ บาทตรอกศาลเจ้าทับทิม ใกล้ถนนทรงวาดกรุงเทพฯ

ล.๖๗ ๑ ๗๗

บ่อน้ำมันอย่างดีเกิดขึ้นแล้ว

ข้าพเจ้าได้เรียนวิธีทำน้ำมันกอซอลีนสำหรับทาตู้, เตียง, บ้าน, เรือน, เรือ, แพ, และตาไม้ได้เปนอย่างดีมาจากต่างประเทศ ไม่มีน้ำมันชนิดใดมาเปรียบเทียบได้ คือ ๑ ทาแล้วแห้งเร็วทันใจ ๒ ทาแล้วถูกน้ำไม่ขาว ๓ ทาแล้วมีเงางามมาก ๔ ทาแล้วจับไม้ทนไม่ย่นไม่หลุด ๕ ทาแล้วมีสีเหลืองงามดีกว่าน้ำมันทาชนิด ๖ ทาก็ง่ายขายถูก กำลังจัดการจำหน่ายส่งไปไว้สำรองท่าน ตามห้างแลร้านทั่วทุกจังหวัด มีเครื่องหมายพรานบุญแบกปืนถือหอก ทั้งได้ส่งน้ำมันนอกมาไว้ขายด้วยหลายชนิด เมื่อท่านจะต้องการรับมาจำหน่ายจะให้กำไรอย่างงาม เชิญตรงไปที่ "ห้างรวมน้ำมัน น่าโรงพัสดุ แยกจังหวัดพระนคร"

ตีจริง ๆ ค่าพันตำลึงทอง

กระบวนยาแก้ไอแล้วเปนอวดได้ว่า จะหายนานใดแก้ได้ดีจริง ๆ เหมือน "ยาตีจริงค่าพันตำลึงทอง" ขนานนี้ไม่มีแน่ แก้ไอได้ทุกชนิด พอจิบถึงลำคอก็หยุดทันที ขวดละ ๑ บาท มีขายทั่วไปทุก ๆ จังหวัดห้างวิริยะพานิชประตูสามยอดกรุงเทพฯ โทรศัพท์ ๙๗๖

โดยพระบรมราชานุญาต

ห้าง แอลยี รักนัตี แล บริษัท

ช่างทองหลวง แล ช่างแก้นพิกา

พระนคร สี่กั๊กพระยาศรี พระนคร

ตกเข้าถึงวันนี้ จำหน่ายโดยราคาถูกที่สุด

ข้าพเจ้าพึ่งได้รับนาฬิกาข้อมือเรือนทอง ๑๕ กรัต เครื่องกระเดื่องมีทับทิม ๑๕ เม็ด รูปกลม, สี่เหลี่ยม, รูปไข่แลรูปอื่น ๆ อีกมาก จำหน่ายราคาเรือนละ ๒๗ บาทถึง ๑๐ เปอร์เซ็นต์ และมีหนังสือรับประกันเครื่องอีก ๕ ปีทุก ๆ เรือน ขอเชิญท่านไปชมที่ห้างข้าพเจ้า โทรศัพท์ ๗๐๕

แจ้งความ

ด้วยบริษัทได้จัดการขยายการงานในแพนกอาหารแช่น้ำแข็งโดยได้จัดตั้งเครื่องจักรเดินห้องเย็นในเรือกลไฟ ซึ่งเดินระหว่างกรุงเทพฯ สิงคโปร์ บรรทุกเนื้อแกะ, เนื้อสด, แช่น้ำแข็งจากประเทศอ็อซเตรเลียเปนต้น เพราะฉนั้นเพื่อเปนการสดวกกับผู้ซื้ออาหารแช่น้ำแข็ง ตั้งแต่วันที่ ๑ ตุลาคม พ.ศ. ๒๔๖๖ บริษัทจะปิดแพนกอาหารแช่น้ำแข็งทำการทุกวันตั้งแต่ ๕.๐๐ ก.ท. ถึง ๗.๐๐ ล.ท. แลวันอาทิตย์ตั้งแต่ ๕.๐๐ ก.ล. ถึง ๗.๐๐ ก.ท. ขอเชิญท่านทั้งหลายไปชมหรือซื้ออาหารแช่น้ำแข็งตามเวลาข้างบนนี้

บริษัท บี แอม ซี

วันที่ ๒๗ กันยายน พ.ศ. ๒๔๖๖

แจ้งความ

บริษัทนี้ได้ทราบว่า มีผู้ที่ไม่มีสิทธิ์ได้ประกอบการซื้อแลขายขวดน้ำโซดา ซึ่งมีนามแลเครื่องหมายศรีศิริยะช้างของบริษัท แลใช้ขวดบริษัทบรรจุน้ำโซดาแลน้ำหวานปลอม ซึ่งไม่ใช่น้ำของบริษัทขายให้ประชาชน เพราะฉนั้นบริษัทขอแจ้งความให้ทราบทั่วกันว่า ถ้าปรากฏว่าผู้หนึ่งผู้ใดมีขวดของบริษัทอยู่ในมือ หรือประกอบการใช้ขวดของบริษัทโดยไม่ชอบด้วยกฎหมายแล้ว บริษัทจะต้องจัดการฟ้องร้องว่ากล่าวตามกฎหมาย

บริษัท บี แอม ซี

แจ้งมาณวันที่ ๑ ตุลาคม พ.ศ. ๒๔๖๖

สยาม ภาพยนตร์บริษัท

ฉายเรียงตามลำดับตัวเลข

โรงหนังพัฒนากร

ค่าดู ๑๕ สตางค์

พุธที่ ๓ ค่าดู ๒๕ สตางค์ พฤหัสที่ ๔ ค่าดู ๒๐ สตางค์
ศุกร์ที่ ๒๘ ค่าดู ๑๕ สตางค์

๑	วิว	๑ ม้วน
๒	ตลก เซนจูรี่	๒ ม้วน
๓	ข่าวอินเตอร์เนชั่นแนล ๔๗	๑ ม้วน
๔	ทหาร ๓ เกลอ (ดักกลาส แฟร์แบงก์)	๑๒ ม้วน
๕	รอยจีวด	๒ ม้วน

คืนวันพุธ มีดนตรี วงนายกุ๊น

ชั่วตลอดโปรแกรมนี้ตัวอนุญาตของงดชั่วคราว

โรงหนังบินัง

ค่าดู ๑๐ สตางค์

คืนวันศุกร์ที่ ๔ คืนเดียว

๑	ตลก	๒ ม้วน
๒	หน้าการขี่ม้า ตอน ๑ ถึง ๘	๑๗ ม้วน

โรงหนังชะวา

ค่าดู ๑๕ สตางค์

คืนวันพฤหัสที่ ๔ ถึงศุกร์ที่ ๕

๑	การ์ตูน	๑ ม้วน
๒	ผู้ช่วยนายอำเภอ	๒ ม้วน
๓	บุรุษเที่ยงคืน	๒ ม้วน
๔	ตลก ครีสตี้	๒ ม้วน
๕	ชะนะ ๒ ชั้น (พ๊อกซ์—ทอมการ์ดัน)	๗ ม้วน
๖	กับตันกีด ตอน ๑๕ จบ	๒ ม้วนต่อ
๗	วิว	๑ ม้วน

คืนวันพฤหัสบดีมีดนตรีวง นายกุ๊น

โรงหนัง นางเลิ้ง

ค่าดู ๑๕ สตางค์

คืนวันพุธที่ ๕ ถึงพฤหัส ๕

๑	การ์ตูน	๑ ม้วน
๒	ผิดลูกไต้แม่ (บาตะ—เอเวอร์ริเกินดี)	๕ ม้วน
๓	กลับคืนดี (แอสโซซียเติด—เยมส์ กีร์วุด)	๖ ม้วน
๔	ตลก ปาเต๊ะ	๑ ม้วน
๕	ราชาแห่งลครสัตว์ตอน ๑๗-๑๘	๔ ม้วน ต่อ
๖	ข่าว ๖๐๑	๑ ม้วน

โรงหนังสิงคโปร์

ค่าดู ๑๕ สตางค์

คืนวันพฤหัสที่ ๔ คืนเดียว

๑	ตลก ครีสตี้	๒ ม้วน
๒	ให้ทุกข์แก่ท่าน (เค ๓ เหลี่ยมวิด—เลียมเดสมอน)	๕ ม้วน
๓	ภัยแห่งเขาพ้ำรอง ตอน ๑ ถึง ๔	๘ ม้วนต่อ
๔	ข่าว ๖๐๐	๑ ม้วน

โรงหนังสาธร

ค่าดู ๑๐ สตางค์

คืนวันพุธที่ ๓ ถึงพฤหัสที่ ๔

๑	ปรปักษ์แห่งกฎหมาย (แย็กริชาร์ดดัน)	๕ ม้วน
๒	ตลก ครีสตี้	๒ ม้วน
๓	ภัยแห่งเขาพ้ำรองตอน ๕ ถึง ๘	๘ ม้วนต่อ
๔	ข่าว ๖๐๑	๑ ม้วน

โรงหนังนาครเขษม

ค่าดู ๑๕ สตางค์

คืนวันพุธที่ ๔ ถึงพฤหัสที่ ๕

๑	วิว	๑ ม้วน
๒	ลมกรด ตอน ๙ ถึง ๑๐	๔ ม้วนต่อ
๓	ตามผจญ ตอน ๑—๗	๑๕ ม้วน

โรงหนังฮ่องกง

ค่าดู ๑๕ สตางค์

พุธที่ ๓ ค่าดู ๒๐ สตางค์ พฤหัส—ศุกร์ที่ ๔—๕ ค่าดู ๑๕ สตางค์

๑	การ์ตูน	๑ ม้วน
๒	ตลก สะนับ	๒ ม้วน
๓	ตลก ครีสตี้	๒ ม้วน
๔	วิว	๑ ม้วน
๕	ทหาร ๓ เกลอ (ดักกลาสแฟร์แบงก์)	๑๒ ม้วน
๖	ข่าวปาเต๊ะที่ ๙๖๑	๑ ม้วน

คืนวันพุธมีดนตรีวงนายโนรี

เฉพาะโปรแกรมนี้ตัวอนุญาตของงดชั่วคราว

โรงหนังบางลำภู

ค่าดู ๑๐ สตางค์

คืนวันพุธที่ ๔ ถึงพฤหัสที่ ๕

๑	ตามผจญ ตอน ๑ ถึง ๘	๑๗ ม้วนต่อ
๒	วิว	๑ ม้วน

โรงหนังพัฒนารมณ์

ตั้งแต่วันอังคารที่ ๒๒ เดือนสิงหาคม พ.ศ. ๒๔๖๕ เป็นต้นไป
จะฉายหนังแต่เวลากลางวันเท่านั้น
โปรแกรมหนังที่จะฉาย คือ:—

บ่ายวันอังคาร	ฉายโปรแกรมวันจันทร์ของโรงหนังนางเลิ้ง	
บ่ายวันพุธ		งดฉาย
บ่ายวันพฤหัสบดี	ฉายโปรแกรม	อังคารของโรงหนังบินัง
บ่ายวันศุกร์		งดฉาย
บ่ายวันเสาร์	ฉายโปรแกรม	วันศุกร์ของโรงนาครเขษม
บ่ายวันอาทิตย์	,,	วันเสาร์ของโรงชะวา

โปรดระวังภาพยนต์พิเศษ

ของ**ดักกล๊าสแฟร์แบงก์** ชื่อเรื่อง **ทหารสามเกลอ** ๑๒ ม้วนต่อ ดักกล๊าสแฟร์แบงก์ เป็นตัวคาดาญังก์ เลียนจากเรื่องทหารสามเกลอเก่าที่ฉายมาแล้ว แต่ขอเรียนว่าเรื่องนี้เล่นตรงกันข้ามกับเรื่องเก่า ถ้าท่านรู้สึกว่าโชคอันปลาดหนังพิเศษ ๗ ม้วนที่ฉายมาแล้ว นั้นสนุกอย่างไร ความสนุกของเรื่องทหารสามเกลอนี้ ก็สนุกเช่นเดียวกันฉนั้น กำหนดฉายในต้นเดือนตุลาคมศกนี้ โปรดระวัง

ส่วนเรื่องดำทมิฬ จะฉายต่อจากเรื่องมือผี

ห้างเทพนครพานิช

เชิงสพานเพิทย์เสถียร จังหวัดพระนคร

โทรศัพท์ ๑๕๗ โทรเลข "บุหรี่ กรุงเทพ ฯ"

สินค้าต่าง ๆ ที่มีจำหน่ายที่ห้างนี้ ล้วนเลือกสรรพ์ตั้งครงมาตั้งแต่ต้นสำนักผู้ทำทั้งสิ้น และบางอย่างก็ผูกขาดเป็นเอเยนต์ผู้เดียว พิราะฉนั้นจึงราษราคาย่อมเยาว์ ทั้งการจัดเลือกแล้วคดอีก จนกระทั่งเห็นเหมาะแก่ผู้ต้องการ เลยมีมูลค่า ผู้ที่ชอบราคาคิดต่อกับห้างเทพนครพานิช ย่อมได้รับประโยชน์พิเศษโดยประการเท่าที่

สั่งตรงมาแต่ผู้ทำ

ห้างเทพนครพานิช ย่อมเอาใจใส่ต่อลูกค้าสมอ.หมือนกันหมด ไม่ว่าจะซื้อสัก ๕๐ สตางค์ หรือ ๑๐๐ สตางค์ และจะมาซื้อโดยตนเอง หรือให้คนมาแทน หรือโดยทางจดหมายจากหัวเมืองโดยอย่างไรก็ตาม ต้อนรับเอาใจ

ความรับรองและเอาใจใส่

ย่อมได้รับความใส่สงอ หมือนกัน ห้างนี้ถือแต่ต่อประโยชน์ของผู้ซื้อมิให้ต้องเสียเปรียบอย่างเคร่งครัด จึงเป็นที่นิยมและไว้วางใจ ตลอดจนผู้ที่อยู่ตามจังหวัดต่าง ๆ

สำเพ็งอย่างดีมีขนาด เทียนขี้ผึ้งและขี้ผึ้งขนาดต่าง ๆ ทั้งชนิดแดงและดำ ผู้ที่ทดลองใช้มาแล้วมีความ[illegible]เมทุกคน ทั้งราคาย่อมเยาว์มาก ทางสำหรับสี่ข้าว

เครื่องใช้ในโรงสีโรงจักร

นอกจากนี้ยังมีราว ผงถาดเพิร์ร ฯลฯ ซึ่งเลือกตั้งแต่อย่างดีทั้งสิ้น ท่านผู้ที่มีความรับผิดชอบในโรงจักร์โรงงาน เมื่อซื้อของ ๆ ห้างเทพนครพานิชไปใช้ได้รับความพอใจอย่างยิ่ง

บรรดาจักรยานของห้างเทพนครพานิช เป็นมีชื่อเสียงเลื่องลือจะหาเสมอได้โดยยาก ถ้าท่านผู้ซื้อจะไปรดเอาใจใส่ออดส่องดูแล้ว ก็จะตราบได้โดยหมดข้อวิมุติสงสัย ว่าห้างนี้มีรถที่จะหามองเหมือนมิได้เลย ทั้งสมเบี้ยสมค่าจริง ๆ มีทั้งรถอังกฤษ ฝรั่งเศส ยอรมน ล้วนชนิดที่มีชื่อเสียงเลื่องลือ

นอกจากนี้ ยังมียางรถจักรยาน ยางที่มีชื่อเสียงโด่งดัง เช่นยางปามเมอร์ ยอนบูล เบคาร์ ล้วนเป็นของที่นิยมใช้กันมาก

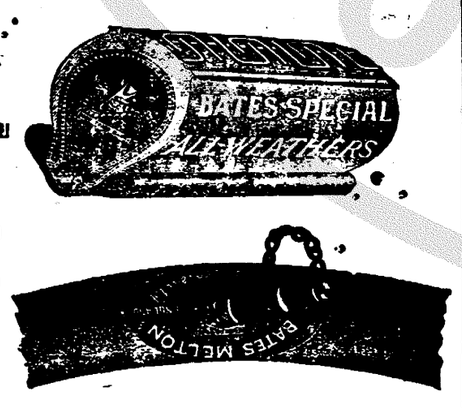

ยังมีเครื่องใช้ในจักรยานอีกร้อยแปด เป็นที่สดวกแก่ผู้รับไปจำหน่ายหรือไปใช้ ท่านผู้ซื้อของจากห้างนี้ จะไว้ใจได้เต็มที่ ว่าไม่ต้องถูกของแพง ทั้งจะได้ของดีที่เลือกสรรพ์ตั้งมาทั้งสิ้น

ห้างเทพนครพานิช ตั้งอยู่เชิงสพานพิทย์เสถียร (สพานหลัง ครงหลักเมือง) โทรศัพท์ที่ ๑๕๗ นามโทรเลข "บุหรี่ กรุงเทพ ฯ"

ระเบียบการ

รับจ่ายและรักษาเงินบำรุงความเจริญของกำลังทางอากาศ

ตั้งแต่ได้เปิดโอกาศรับเงินบำรุงความเจริญของกำลังทางอากาศมา เป็นที่น่าโสมนัศยินดีที่จะกล่าวได้ว่า ยิ่งนานวันยิ่งมีคนพอใจบำรุงมากขึ้นและเพื่อความมั่นคงแห่งการนี้ ทางราชการได้วางระเบียบไว้ดังต่อไปนี้

๑) เจ้าน่าที่ที่ทำการในเรื่องนี้ คือเจ้าน่าที่ของรัฐบาลที่ได้รับพระราชทานเงินเดือนอยู่โดยตำแหน่งปรกติราชการแล้ว, เป็นแต่ต้องเพิ่มน่าที่ เรื่องรับเงินบำรุง กำลังทางอากาศ นี้อีกเป็นพิเศษ ไม่ได้เพิ่มจำนวนคนขึ้นจะเพาะการ และมิได้จ่ายเงินบำรุงนี้ไปเป็นเงินเดือนเลยแม้แต่ ๑ สตางค์

๒) ค่าใช้จ่ายในเรื่องกระดาษแบบพิมพ์ ปากกา, หมึก, ตั๋วตราไปรษณีย์ ค่าพาหนะรวมอยู่ในเงินค่าใช้สรอยปรกติของกรมที่เกี่ยวข้องนั้น ๆ ไม่ได้ใช้จ่ายจากเงินที่ส่งบำรุงแม้แต่ ๑ สตางค์

๓) การรับแจก เลี้ยงแจก ค่าพาหนะ ของแจกที่ได้รับเชิญมาตอนเมืองก็หาได้ใช้เงินที่ส่งมาบำรุงแม้แต่ ๑ สตางค์

รวมความว่าเงินบำรุงนั้น มีผู้ส่งมาเท่าใดคงอยู่เท่านั้น ไม่ได้เอาไปใช้สรอยอย่างใด ๆ เงินทั้งหมดอยู่ในกระทรวงพระคลังมหาสมบัติ กระทรวงพระคลังมหาสมบัติรับผิดชอบและให้ดอกเบี้ยร้อยละ ๔ เศษ ๑ ส่วน ๒ ถึงร้อยละ ๕ ต่อปี

สถานที่รับเงินบำรุง

ในขณะนี้ได้กำหนดสถานที่รับเงินบำรุงไว้ ๑ แห่งคือ

๑) ที่ทำการสมุห์บาญชีกรมเสนาธิการณ์ทหารบก ในกระทรวงกระลาโหม

๒) ที่ทำการเจ้ากรมคลังเงินทหารบก ในกระทรวงกระลาโหม

๓) ที่ทำการเจ้ากรมอากาศยาน ตอนเมือง

การส่งเงินนั้นจะส่งให้แก่ผู้ใดก็ได้ เช่นเสนาบดีกระลาโหม หรือเสนาธิการณ์ทหารบกก็ได้ แต่ใบรับเงินคงต้องเป็นบุคคลผู้ครองตำแหน่งทั้ง ๑ ที่กล่าวมาแล้วนั้นผู้ใดผู้หนึ่งลงนามรับ ๑ นาย

กรมอากาศยานนำเงินส่งต่อสมุห์บาญชีกรมเสนาธิการณ์ทหารบกทุกสัปดาหะ เมื่อรวมเงินได้ ๕๐๐ บาท หรือ ๕๐๐ บาทขึ้นไป สมุห์บาญชีกรมเสนาธิการณ์ทหารบกต้องนำส่งกรมคลังเงินทหารบก จะเก็บเงินไว้เกินกว่า ๕๐๐ บาทมิได้ ส่วนกรมคลังเงินทหารบกนั้น เมื่อได้รับเงินแล้วก็ต้องรวมไว้และส่งกระทรวงพระคลังมหาสมบัติคราวหนึ่งไม่น้อยกว่า ๑๐๐๐ บาท และเมื่อรวมเงินได้ ๑๐๐๐ บาทต้องส่งทันที ทั้งนี้จะเห็นได้ว่าเงินมิได้ตั้งค้างอยู่ในมือเจ้าน่าที่เลย

เสนาบดีกระทรวงกระลาโหมได้ออกข้อบังคับวางระเบียบในเรื่องนี้ไว้แน่นัด และตั้งคณะกรรมการรวมขึ้นคณะ ๑ ให้มีน่าที่ตรวจทุก ๆ ระยะ ๑ เดือนและประกาศจำนวนเงินในหนังสือพิมพ์ให้ทราบถึงมหาชน อนึ่งกรรมการต้องตรวจเลรายงานด้วยว่าเจ้าน่าที่ต่าง ๆ ได้ปฏิบัติไปโดยเคร่งครัดหรือไม่ สมควรเปลี่ยนแปลงระเบียบการอย่างไรบ้าง รายงานนี้ส่งผ่านเสนาธิการณ์ทหารบกและเสนอต่อเสนาบดีเพื่อสั่งการให้เป็นไปในทางที่สมควร ฉนั้นกรรมการคณะนี้เป็นผู้รับผิดชอบว่าเจ้าน่าที่ได้ทำการไปตรงตามข้อบังคับ และการรับการจ่ายการรักษาการส่งเงินได้เป็นไปในทางดีรอบแล้วทุกประการ

ผู้ที่เป็นกรรมการคือ

นายพลตรี	พระยาศรีสรราชภักดี
นายพลตรี	พระยาภักดีภูธร
นายพันเอก	พระยาภักดียุทธโกษ
นายพันเอก	พระยาหิรัญยุทธกิจ
นายพันเอก	พระยาเฉลิมอากาศ

เมื่อเงินถึงกระทรวงพระคลังมหาสมบัติแล้ว กระทรวงพระคลังมหาสมบัติเป็นผู้รับผิดชอบต่อไป

ทั้งนี้เพื่อผู้ที่ใคร่ทราบจะได้ทราบ

(ลงนาม) นายพันเอก

พระยาเฉลิมอากาศ เจ้ากรมอากาศยาน

๒๖ กันยายน ๒๔๖๕

ผีเลี่ยมสมุท

ข้าพเจ้านางย้อมภรรยานายตันจิวบ๊อก ตั้งบ้านเรือนอยู่ถนนเยาวราช ใต้ที่ทำการไปรษณีย์ที่ ๗ จังหวัดพระนคร ขอแจ้งความให้ทราบว่า เมื่อวันที่ ๔ มกราคมศกนี้ ข้าพเจ้าได้เป็นผีชนิดหนึ่งชื่อว่าผีเลี่ยมสมุทที่ริมฝีปากบน ตอนริมช่องจมูก มีอาการปวดแลบวม จนบางคนจำหน้าข้าพเจ้าเกือบไม่ได้ ข้าพเจ้าต้องนอนครวญครางด้วยความปวดตั้ง ๓—๔ วัน ต่อมาข้าพเจ้าได้เชิญคุณพระสาราจินาการมาตรวจและรักษา ท่านแจ้งว่าเป็นผี "เลี่ยมสมุท" เมื่อได้พอกและกินยาของท่านแล้วสัก ๒ ชั่วโมง อาการปวดก็ค่อยทุเลาลง แต่ใน ๓—๔ วันให้หลังความปวดเจ็บและอาการบวมก็หายไป บัดนี้ข้าพเจ้าสบายเป็นปรกติดีแล้ว ข้าพเจ้าจึงมิอาจที่จะเว้นสรรเสริญในสรรพคุณยาอันศักดิ์สิทธิ์ของท่านได้ อนึ่งข้าพเจ้ายังรู้สึกเสียใจและเสียดายซึ่งเมื่อครั้งบุตร์สาวนายจำปาหอมวิลัย ซึ่งอยู่ที่ตำบลสามเสนได้เป็นผีอย่างข้าพเจ้าและได้เสียชีวิตไปแล้วนั้น ถ้าแม้ว่าได้เชิญคุณพระสาราจินาการไปรักษาแล้วก็คงจะหายเป็นแน่แท้

ในที่สุดนี้ข้าพเจ้าขอโอกาศแนะนำว่า ถ้าท่านผู้หนึ่งผู้ใดเป็นผีเลี่ยมสมุทแล้ว จงรีบไปหาคุณพระสาราจินาการรักษาเสียโดยเร็ว อย่าได้เสียเวลาไปหาหมออื่นเลย

นางย้อม

ยาอายุวรรณอย่างประเสริฐ

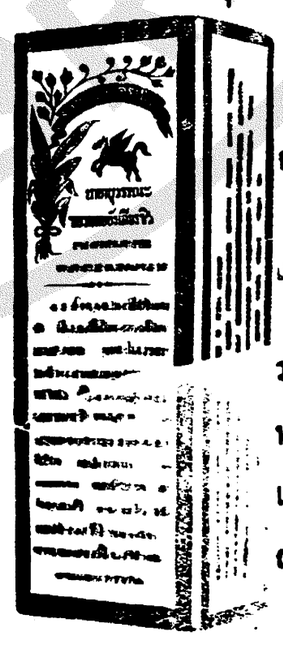

กินแก้โรคที่เกี่ยวกับเลือดลมได้อย่างดีหญิงที่ฤดูไม่งาม ถ้ากินแล้วอาจให้ระดูมาตามกำหนดราย

ราคา ขวดละ ๒๐บาท ๕๐ สตางค์ หรือโหล ๒๘ บาท ที่ห้างรายยาเอาะเหลี่ง น่าโรงหนังพัดนาการสาม แยก

เรื่อง

โบ๊ยไต้เฮียบ

(เปนพงศาวดารจีนครั้งสมัยแผ่นดินเซง)

(ต่อจากฉบับที่ ๑๔๙ วันอังคาร ที่ ๒ ตุลาคม)

ในเมืองซัวไซนี้แกอิ๋วเที่ยวเสียจนทลุปรุโปร่ง และอย่าว่าแต่ที่ทางเลยแม้แต่คนดี ๆ นี่แกอิ๋วก็กระทำความรู้จักเสียแทบหมด

อยู่มาวันหนึ่ง นี่แกอิ๋วมีความเบื่อหน่ายคิดจะกลับ จึงสำนึกบรรดาพี่น้องแซ่ฮุนทั้งปวง ฮุนตงเอี้ยนกับฮุนตงงั้น จึงสัญญาไว้กับนี่แกอิ๋วว่าปีหน้าฟ้าใหม่จะเข้าไปเยี่ยมในเมืองหลวง นี่แกอิ๋วก็รับคำและแสดงความชอบใจ พอได้เวลาคนทั้งสองก็ตามออกมาส่งเปนระยะทางหลายลี้จึงได้กลับ นี่แกอิ๋วบ่ายหน้าจึงเดินทางรอนแรมมาเปนเวลาเดือนกว่าก็ถึงเมืองหลวง ขณะนี้คุเคงกวงผู้เปนอาจารย์ยังคงอยู่ในบ้านนี้ฮู้ ด้วยนี่เซ่งเหล็งมีความชอบใจในการที่ช่วยอบรมนิสัยของนี่แกอิ๋วดีขึ้นได้ เลยขอร้องให้พักอยู่ก่อนมิให้กลับไป ครั้นนี่แกอิ๋วกลับไปถึงบ้านคำนับบิดามารดาเสร็จแล้วก็รีบไปหาคุเคงกวงผู้เปนอาจารย์ในห้องหนังสือเล่าเรื่องทั้งปวงที่ได้พบเห็นมานั้นให้คุเคงกวงฟังทุกประการ แล้วหยิบอารูปภาพมังกรที่ซ่อมนั้นออกคลี่เหตุ คุเคงกวงได้ชมเชยรูปภาพนั้นเปนอันมาก แล้วหัวเราะถามนี่แกอิ๋วว่าท่านรู้หรือไม่ว่าความครั้งนี้จิวซิมผู้นั้นคือใคร? นี่แกอิ๋วสั่นศีรษะตอบว่าข้าพเจ้ามิรู้จัก คุเคงกวงจึงว่าในทางมณฑลฝ่ายใต้นั้นมีเกียมเชียบผู้สำเหร็จในทางกระบี่วิเศษอยู่แปดคน ซึ่งล้วนแต่ทรงคุณความสามารถหาผู้เสมอเหมือนมิได้ทั้งนั้น และความประพฤติของเขาเหล่านี้ก็สอดคล้องกับทิณฑ์น้อยมิได้ จึงเปนที่นับถือยำเกรงของชนทั่วไป และจิวซิมก็เปนคนหนึ่งในแปดคนนี้ นี่แกอิ๋วได้ฟังดังนั้นกระทืบเท้าแล้วพูดว่า เหตุไรข้าพเจ้าจึงได้โง่เง่าถึงปานนี้ ปล่อยให้คนดีรอดไปได้โดยมิได้กระทำความรู้จักมักคุ้นด้วย คุเคงกวงได้ฟังดังนั้นจึงพูดจาปลอบโยนว่าท่านจะพูดเช่นนี้ไม่ถูก ด้วยคนเหล่านั้นเปนผู้วิเศษ อย่าว่าแต่ท่านเลยแม้พระมหากระษัตริย์ก็ยังมิสามารถที่จะให้รู้จักเห็นตัวได้โดยง่ายดาย เมื่อเขาเหล่านี้อยากจะจากท่านแล้ว ต่อให้ท่านหาวิธีใดเรียกหรือจุดเขาๆก็หายอมกลับมาไม่ ถ้าลงต้องการจะมาทำการสมัคมักคุ้นกับท่านแล้ว ต่อให้ท่านไล่เขาๆก็มิยอมไป เพราะฉนั้นตั้งแต่นี้ต่อไปเมื่อท่านจะทำการอะไรก็ดี ต้องเอาใจใส่ระแวดระวังพวกเหล่าเกียมเชียบนี้ให้จงมาก นี่แกอิ๋วจึงพูดว่าความรู้ของคนทั้งแปดนั้นล้วนแต่ยอดเยี่ยม มิทราบว่าพวกเราจะหรับบ้างได้หรือไม่ คุเคงกวงได้ฟังจึงโบกมือและพูดว่าไม่ได้ๆ ด้วยวิชาที่พวกเราเห็นกันนั้นเปนเสมอพวกซิวหลิม ถึงภายในจะมีแรงอ่อนและปานกลางทั้งสามอย่างอยู่ก็ดี แต่ยังสู้คุณะบู๊กึ้งมิได้ และพวกเหล่านี้ล้วนแต่หัดทางบู๊กึ้งทั้งนั้น วิชาเพลงอาวุธของเขานั้นเปนวิชากายในร่างกาย หาเหมือนกับที่พวกเราหัดไม่ และตั้งแต่แรกเริ่มเดิมที่มาจนบัดนี้ ทางซิวหลิมหาสามารถที่จะต่อกรกับพวกเหล่าบู๊กึ้งได้ไม่เปนอันว่าแพ้กันหลุดลุ่ยทีเดียว เพราะฉนั้นถึงท่านคิดจะหัดก็เห็นว่าน่าจะมิสำเหร็จ นี่แกอิ๋วได้ฟังจึงได้เลิกคิดที่จะหัดในวิชาเกียมเชียน และถามว่าพวกโบ๊ยไต้เฮียบทั้งแปดนายนั้นมีชื่อว่ากระไรบ้าง หวังว่าท่านอาจารย์คงจะรู้จัก คุเคงกวงจึงตอบว่าในเหล่าโบ๊ยไต้เฮียบทั้งแปดนี้ มีคนหนึ่งแซ่โอชื่อหยินฮุถือทวนหงอหมีเปนอาวุธสามารถใช้ได้คล่องแคล่วทั้งทวนและเกียมดุจลมพัดหาผู้เสมอเหมือนมิได้ ทั้งกอปด้วยสามารถในทางหนังสือแต่งกาพย์กลอนโคลงได้ดีเลิศ นี่แกอิ๋วได้ฟังดังนั้นก็ร้องขึ้นด้วยเสียงอันดังแล้วพูดว่า ท่านผู้ที่ออกนามนี้ข้าพเจ้าเคยได้เห็นหน้ามาแล้วด้วยซ้ำไป พูดแล้วก็เล่าความตามที่ได้พบกับบีสาจในป่าชัฏให้คุเคงกวงฟังตั้งแต่ต้นจนปลาย คุเคงกวงเล่าต่อไปว่าอีกคนหนึ่งแซ่โล่ชื่อมินเซียม คนหนึ่งแซ่จิวชื่อซิม ทั้งสองคนนี้ล้วนแต่มีความสามารถในเชิงวาดรูปภาพต่าง ๆ จิวซิมเขียนรูปมังกรดำได้ดีหาที่เปรียบมิได้เท่ากับโล่มินเซียมสามารถเขียนรูปหงษ์ทองเหมือนกัน อีกคนหนึ่งแซ่กี่ชื่อหงวน คนหนึ่งแซ่ไทชื่อก๋า คนหนึ่งแซ่กิมชื่อห้องอี ล้วนแต่มีฝีมือหาใครเปรียบปานมิได้ทั้งนั้น แต่ยังมีอีกสองคนจัดว่าร้ายกาจที่สุดคือคนหนึ่งเปนหลวงจีนมีฉายาว่าหลวงจีนลิวอิน อีกคนหนึ่งเปนสัตรีชื่อนางลี่ซีเนียเปนบุตรีสาวของบ้วนแซ่ตั้งบ้านเรือนอยู่ในเมืองจิตกัง นี่แกอิ๋วฟังคำคุเคงกวงเล่าถึงประวัติของผู้วิเศษเพลินอยู่พอดีคนใช้ถือเทียบเข้ามาแจ้งว่ามีชายผู้หนึ่งได้เวียนมาหาท่านตั้งเจ็ดแปดครั้งแล้วขณะที่ท่านไม่อยู่ ครั้นพวกข้าพเจ้าตอบว่าท่านยังมิกลับมา และคราวใดที่ทราบว่าท่านไม่อยู่เขาก็เที่ยวเดินชมดูสถานที่ต่าง ๆ เสียพักใหญ่จึงได้กลับไป ทำดังนี้เกือบทุกครั้ง นี่แกอิ๋วได้ฟังจึงอ่านนามในเทียบนั้นดูก็มีความยินดีหาที่ปรานเปรียบมิได้ ด้วยผู้ซึ่งตั้งใจมาหานั้นคือเตียวลีกเทียนนั้นเอง จึงรีบออกไปต้อนรับถึงข้างนอก แต่ถึงประตูชั้นที่สองเท่านั้นก็แลเห็นเตียวลีกเทียนเดินเข้ามา ทั้งสองคนกระทำคำนับกันตามธรรมเนียม นี่แกอิ๋วได้จูงมือเตียวลีกเทียนเข้าไปข้างใน ครั้นถึงนั่งลงเรียบร้อยแล้ว คนทั้งสองก็มองดูหน้ากันและหัวเราะขึ้น นี่แกอิ๋วจึงพูดว่าข้าพเจ้ามิได้ทราบเลยว่าท่านจะมาหาข้าพเจ้าได้ในเวลาอันรวดเร็วถึงปานนี้ เตียวลีกเทียนตอบว่าตั้งแต่ข้าพเจ้าจากท่านมาก็ให้มีความคิดถึงท่านเปนอันมาก จึงได้เพียรมาหาท่านเปนหลายครั้ง แต่มิได้พบเพราะท่านยังมิทันกลับข้าพเจ้ามีความกระหายอยากจะพบกับท่านเปนอันมากจึงต้องเวียนมาถามข่าว

ขณะนั้นเด็กคนใช้ได้ยกน้ำร้อนน้ำชาออกมาเลี้ยงดู คนทั้งสองได้สนทนาปราสัยกันด้วยความสนิทชิดเชื้อ เตียวลีกเทียนจึงพูดว่าการที่ท่านไปเที่ยวทางไกลครั้งนี้หวังว่าคงจะได้พบกับผู้ที่กล้าหาญบ้างไม่มากก็น้อย นี่แกอิ๋วจึงตอบว่าจริงอยู่ข้าพเจ้าได้พบคนดีเปนหลายคนแต่ไม่สู้มากนัก พูดแล้วก็เล่าความตามที่จากกันมาให้เตียวลีกเทียนฟังตั้งแต่ต้นจนปลายทุกประการ ในวันนั้นนั่งคุยกันอยู่จนเย็น นี่แกอิ๋วเห็นว่าเย็นค่ำจึงเลยเชิญให้เตียวลีกเทียนรับประทานอาหารเสียที่บ้าน เตียวลีกเทียนรับคำโดยปราศจากกินแหนง และเพราะรักใคร่ในกันมาก ตั้งแต่วันนั้นมาเตียวลีกเทียนไปมาหาสู่กับนี่แกอิ๋วเสมอแทบจะมิได้มีว่างสักวันเดียว อยู่มาวันหนึ่งนี่แกอิ๋วให้รู้สึกว่าเตียวลีกเทียนเที่ยวมาหาตัวทุกวันคนจำจะต้องไปคำนับยังบ้านเขาบ้างจึงจะถูก จึงเฝ้าเพียรถามถึงบ้านแลที่อยู่ของเตียวลีกเทียนเปนหลายครั้งแต่ก็ไม่ยอมบอกแกล้งกล่าวพูดกลบเกลื่อนเงื่อนงำเสีย นี่แกอิ๋วได้ฟังให้มีความพิศวงเปนอย่างยิ่ง แลเตียวลีกเทียนยิ่งมีดูเหมือนความสงสัยของนี่แกอิ๋วยิ่งทวีขึ้น ด้วยคิดเสียว่าเพียงเสมอบ้านเท่านั้นเหตุใดต้องปิดบังกันด้วย วันหนึ่งเตียวลีกเทียนมานั่งพูดจากันที่บ้านนี่แกอิ๋วพอได้โอกาศอันควรเตียวลีกเทียนจึงพูดขึ้นว่าเราทั้งสองคนเปนเพื่อนรักน้ำหนึ่งใจเดียวกันก็จริง แต่ก็ยังไม่สู้จะสนิทแท้ สู้เรามาสาบาลเปนพี่น้องกันดีกว่าจะได้สนิทยิ่งขึ้น นี่แกอิ๋วได้ฟังก็ตอบว่าจริงอยู่ ท่านกับข้าพเจ้านั้นรักกันอย่างสนิทชิดเชื้อ ไม่เคยมีการกินแหนงต่อกันแม้แต่เล็กน้อย เพราะฉนั้นที่ท่านจะยอมสาบาลเปนพี่น้องกับข้าพเจ้านั้น ข้าพเจ้าจึงหามีความขัดข้องสิ่งใดไม่ แต่ยังคิดเห็นว่าน่าจะยังไม่ควร ด้วยตามธรรมดาที่จะสาบาลเปนพี่น้องกัน ย่อมจะต้องปราศจากการกินแหนงซึ่งกันและกัน เสียก่อนจึงจะได้ กล่าวคืออะไรทั้งหมดต้องบอกกันตามตรง นี่อะไรแต่เพียงบ้านที่อยู่ของท่านซึ่งเปนการเล็กน้อยเท่านั้นท่านยังมิกล้าพอที่จะแจ้งให้ข้าพเจ้าทราบ เช่นนี้จะมาสาบาลเปนพี่น้องกันดูมันกระไรอยู่ เตียวลีกเทียนได้ฟังจึงรีบตอบโดยเร็วว่าท่านเข้าใจผิดเสียแล้ว ด้วยความจริงที่ข้าพเจ้าต้องปิดบังถึงที่อยู่ของข้าพเจ้านั้นก็เพราะเนื่องจากถ้าข้าพเจ้าแจ้งให้ท่านทราบถึงที่อยู่อาจจะทำให้ขัดข้องแก่การสัมพันธ์ของเราเปนแน่นอน ขอให้ท่านสงบใจร่ายคอยไปก่อนเถิด ทำอย่างไรเสียจะต้องมีวันรู้ความจริงวันหนึ่ง ท่านจงอย่าได้มีความกินแหนงสงสัยเลย จงกระทำสัตย์สาบาลเปนพี่น้องกันตามประเพณีเถิด นี่แกอิ๋วได้ฟังเตียวลีกเทียนพูดจาถูกต้องก็ขัดมิได้ จึงเลือกหาวันฤกษ์งามยามดี เมื่อถึงกำหนดก็ตั้งโต๊ะบูชากระทำการบวงสรวงเทพยดาฟ้าดิน กระทำคำนับซึ่งกันและกัน เตียวลีกเทียนมีอายุ

(ยังมีต่อ)

หนังสือเรื่องจีน

ของ

โรงพิมพ์จีนในสยามวารศัพท์

ที่ได้เข้าเล่มจำหน่ายแล้วนั้น ดังนี้คือ

(๑) เรื่องนิ้งเซียนงั่วซี่ ๑๗ เล่มจบ มีการรบทัพจับศึกภายในประเทศ เพื่อช่วยพระเจ้าแผ่นดินให้กลับได้ราชสมบัติ ความสนุกสนานและกลยุทธ์ไม่แพ้สามก๊ก

(๒) เรื่องไจตินเจ็ง ๙ เล่มจบ ถ้าพูดในการตลกขบขันแล้ว หนังสือเรื่องนี้ตลกขบขันทุกตอน

(๓) เรื่องซินเองเจ็งไซ ๒ เล่มจบ เปนเรื่องที่รบกันตอนเดียว ในหมู่ลูกหลานของพวกนักรบจีน

(๔) เรื่องนี่แกอิ๋ว ๔ เล่มจบ เปนเรื่องในสมัยแผ่นดินเซง มีการทำศึกกับต่างประเทศ และจะเห็นได้ว่าผู้เปนแม่ทัพที่ดีเลิศนั้นต้องถือธรรมะเปนหัวใจ หาใช่ถืออำนาจเปนหัวใจอย่างเดียวไม่ เรื่องนี้นอกจากสนุกแล้วยังเปนคติด้วย

(๕) เรื่องซาโบ้วเกียม เปนเรื่องที่ผู้อ่านให้เกียรติยศว่าเปนที่ ๑ เพราะมีการชำระความอันลึกลับ และทำศึกสงครามภายในกันเต็มไปด้วยความผูกมิตร์ไม่ตรีในหมู่คณะท่านองกับซ้องกั๋ง ซึ่งคนแต่ก่อนแปลไว้แล้วนั้น

* * *

ถ้าท่านผู้ใดต้องการหนังสือเรื่องจีนของโรงพิมพ์นี้แล้ว โปรดส่งเงินมา จะจัดการส่งหนังสือไปให้ หรือจะรับไปไว้จำหน่ายก็ให้มาพูดจาตกลงกัน หนังสือที่กล่าวนี้โดยมากราคาเล่มละ ๕๐ สตางค์

ห้างเทพนครพานิช

เชิงสพานพิทย์เสถียร จังหวัดพระนคร

โทรศัพท์ ๑๕๗

เปนห้างที่สั่งของเข้ามาขายจากต้นตอ คือสำนักที่ทำในเมืองนอก ฯพราะฉนั้นจึงได้ของดีและราคาย่อมเยาว์

เช่นจักรยานของห้างเทพนครพานิช เปนมีชื่อเสียงเยี่ยมยอด ยากที่จะหาเสมอเหมือนได้ยาก ถ้าท่านผู้ได้ซื้อไปโปรดเอาใจใส่สอดส่องดูแล้ว ก็จะทราบได้โดยหมดข้อวิมติสงสัย

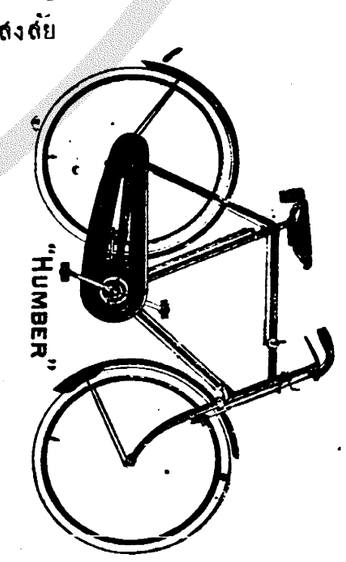

ถ้าท่านจะแวะชมจักรยานที่ห้างนี้ แม้จะยังไม่ซื้อ ในนามของห้างจะรับรองและขอบใจท่านเปนอันมาก