จีนสยามรายวันข่าว

CHINO SIAMESE DAILY NEWS.

新報 暹華

BANGKOK.

ฉบับที่ ๒๕๘ จีนในสยามวารศัพท์ 暹羅新報 一國民 日九十月元年 วัน จันทร์ ที่ ๑๙ กุมภาพันธ์ พระพุทธศักราช ๒๔๖๕

ห้างยีมามาตุรี

ยากันยุงตราหัวไก่

ยานี้นับว่าดีจริง เพราะเมื่อจุด ให้ยุงมากวน หรือกัดร่างกายของ ใช้ยานี้มาก เมื่อท่านที่ยังไม่เคย ความพอใจไม่น้อย

จึงแล้วก็ อาจจะป้องกันไม่ ท่านได้เปนอันขาด มีผู้นิยม ใช้ควรทดลองดูบ้างคงจะมี

ยากันตัวสัตว์ตราไก่

ยากันตัวสัตว์ชนิดนี้ก็ ตัวมดตัวหมัด และตัวอย่าง เมื่อในเคหะสถาน ตามที่กล่าวมานี้แล้วก็ ปราศจากความศุขไป

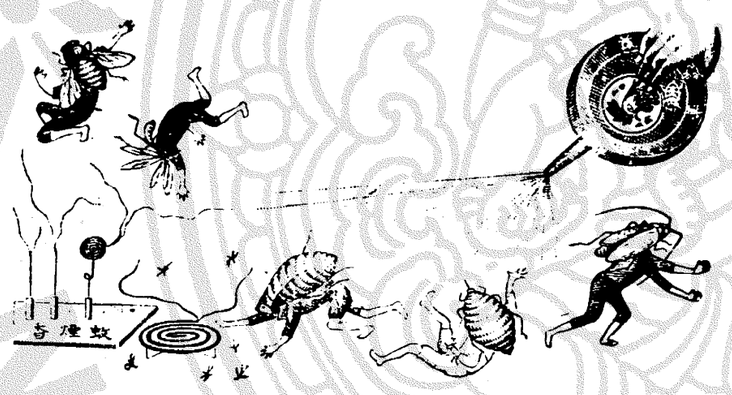

ไม่ใช่เช่นอาจจะกันตัวเลือด แมลงต่าง ๆ ได้อีกหลาย ของท่านมีแต่สัตว์ชนิด จะทำให้รางกายของท่าน ส่วนหนึ่ง

เวลานี้มีผู้ทำยาปลอมจำหน่ายมาก ท่านที่ซื้อควรสังเกตุให้ดี ถ้าหีบกระดาษหรือกระดาษที่ห่อยามีตราหัวไก่ จึงจะเปนของแท้

มีจำหน่ายตามร้านทั่วไป

โอสถยินทัน

เมื่อเราจะรู้สึกว่ามีสรรพคุณจริง

ยินดังประยาทีแพทย์รับสูงเราได้รับรองแล้ว ว่าเปนยาที่ดีจริง และไม่พึงให้โทษกับผู้ที่รับทานเลย ผู้ที่ไม่เจ็บไข้ก็รับทานได้ ถือเปนยาอมแก้เหม็นปากด้วย ท่านทั้งหลายควรจะมีติดตัวไว้เสมอ เพราะยินดังอาจแก้โรคได้ หลายอย่าง เช่น กาฬโรค, ธรรมดา, ไข้, [illegible] แก้บิด, ปวดท้อง, อาหารไม่ย่อย. [illegible] ยินดังอาจกำจัดให้หายหรือทเลาลงได้ อย่างรวดเร็วทันใจ ขอเชิญท่านรับทานดูจะรู้สึกว่ายานี้เก่งจริงหาที่เปรียบยากมีผู้นิยมใช้เกือบทั่วโลก

ระวัง! ในเวลานี้ยายินดังปลอมราษฎรมาก เมื่อจะซื้อยาต้องสังเกตให้ดี ถ้าในห่อมีหนังสือไทยกำกับจึงจะเปนยาแท้

ห้างยีมามาตุรี ส
แยกวัดตีร
[illegible]
[illegible]
[illegible]
ไทรศัพท์ ๕๕๗

ห้าง เอส, เอ. บี.

โดยพระบรมราชานุญาต

ช่างนาฬิกาในพระ บาทสมเด็จพระรามาที่ ๖

ช่างทองในพระ บาทสมเด็จพระรามาที่ ๖

ข้าพเจ้าพึ่งได้รับนาฬิกามาใหม่หลายชนิด เช่น นาฬิกาวอเตอร์ปรูฟ มีทั้งเรือนเงินและเรือนทอง หน้าปัดธรรมดาและหน้าปัดดำมีพรายน้ำ เครื่องกระเดื่องมีพลอย ๑๕ เม็ดด นาฬิกาชนิดนี้เวลาตกน้ำอาจจะป้องกันไม่ให้น้ำเข้าในเครื่องได้เลย กับนาฬิกาสำหรับท่านสุภาพสตรีเรือนทองขนาดเล็กที่สุด เครื่องกระเดื่องมีรูปต่าง ๆ กัน หน้าปัดลงยาต่าง ๆ มีสายรีบันดำติดพร้อม รูปร่างงดงามน่าใช้เปนอย่างยิ่ง นาฬิกาทั้ง ๒ ชนิดที่กล่าวแล้วนี้มีประกันให้ท่านสี่ปีทุกเรือน เชิญมาชมที่

ห้าง เอส. เอ. บี.

บุหรี่ไทยจะหาซื้อได้ที่ไหน?

บุหรี่ไทยที่ทำปรานีตที่สุดนั้น จะซื้อได้แต่เฉพาะที่บริษัทยาสูบสยาม ตำบลเชิงสพานพิทย์เสถียร (สพานเหล็กต่างตรงหลังรถราง) บุหรี่ห้างนี้มีทั้งชนิดซิกาเรต และมวนด้วยใบตอง ด้วยมีรศชาดกลมกล่อม มีอย่างจืดอย่างกลาง หีบห่อกึงดงามสอาดตาชื่นใจ ผู้ดีโดยมากชอบ ดดอดจนในงานรอเดือนว่า

อย่างฉุน การบรรจุแต่ร้อยละ ๒๐ ส่วนที่นิยมใช้ติดตัวแลบต่าง ๆ แต่โอกาสนี้

การทำบุญถวายพระด้วยบุหรี่ ย่อมเปนของท้องความนิยมมาก

ห้างเทพนครพานิช

เชิงสพานเพ็ชน์เสถียร จังหวัดพระนคร

ไตรศัพท์ ๑๕๗ โทรเลข "บุหรี่ กรุงเทพ ฯ"

สินค้าต่าง ๆ ซึ่งมีจำหน่ายที่ห้างนี้ ล้วนเลือกสรรพ์สั่งตรงมาแต่ต้นสำนักผู้ทำทั้งสิ้น และบางอย่างก็ผูกขาดเป็นเอเยนต์ผู้เดียว พระฉนั้นจึงขายราคาง่ายก็เลือกแล้วคงอิก

สั่งตรงมาแต่ผู้ทำ

ย่อมเยาว์ ทั้งการจนกระทั่งพื้นเหมาะแก่ผู้ต้องการ เลสมกับมูลค่า ผู้ที่ซื้อขายติดต่อกับห้างเทพนครพานิช ย่อมได้รับประโยชน์พิเศษโดยประการเหล่านี้

ห้างเทพนครพานิช ย่อมเอาใจใส่ต่อลูกค้าสม อ.หมือนกันหมด ไม่ว่าจะซื้อสัก ๕๐ สตางค์ หรือ ๑๐๐ สตางค์ และจะมาซื้อโดยตนเอง หรือให้คนมาแทน หรือโดยทางจดหมายจากหัวเมืองไกลอย่างไรก็ตาม ต้อนรับและใจ

ความรับรองและเอาใจใส่

ย่อมได้รับความใส่เสงอ หมือนกัน ห้างนี้ดูแลต่อประโยชน์ของผู้ซื้อมิให้ต้องเสียเปรียบอย่างเคร่งครัด จึงเป็นที่นิยมและไว้วางใจ ตลอดจนผู้ที่อยู่ตามจังหวัดต่าง ๆ

สายพานอย่างดีมีชื่อ เหนียวและห[illegible]ขนาดต่าง ๆ ทั้งชนิดแดงและดำ ผู้ที่ทดลองใช้มาแล้วมีความพอใจทุกคน ทั้งราคาก็ย่อมเยาว์มาก

เครื่องใช้ในโรงสีโรงจักร

นอกจากนี้ยังมีของสำหรับสีข้าว ยาง ผงกาวเพ็ชร์ ฯลฯ ซึ่งเป็นของดีทั้งสิ้น ท่านผู้ที่มีความรับผิดชอบในโรงจักรโรงสี เมื่อซื้อของ ๆ ห้างเทพนครพานิชไปใช้จะได้รับความพอใจอย่างยิ่ง

บรรดาจักรยานของห้างเทพนครพานิช เป็นมีชื่อเสียงเยี่ยมยอดจะหาเสมอได้โดยยาก ถ้าท่านผู้ซื้อจะโปรดเอาใจใส่ออกส่องดูแล้ว ก็จะทราบได้โดยหมดข้อวิมุติสงสัย ว่าห้างนี้มีรถที่จะหามองเหมือนมิได้เลย ทั้งเบ็ดเสร็จค่าจริง ๆ มีทั้งรถอังกฤษ ฝรั่งเศส เยอรมัน ล้วนรถที่มีชื่อเสียงเลื่องลือ

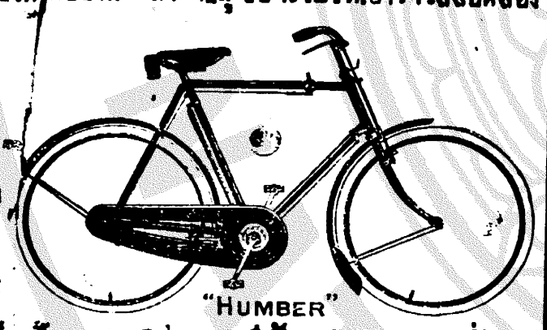

นอกจากนี้ยังมียางรถจักรยาน ยางที่มีชื่อเสียงโด่งดัง เช่นยางปามเมอร์ ยูนิลูด เบลต์ ล้วนเป็นของที่นิยมใช้กันมาก

ยังมีเครื่องอาไหล่จักรยานอีกร้อยแปด เป็นที่สดวกแก่ผู้รับไปจำหน่ายหรือไปใช้ เมื่อผู้ซื้อของจากห้างนี้ จะไว้ใจได้เต็มที่ ไม่ต้องถูกซื้อของแพง ทั้งจะได้ของดีที่เลือกสรรพ์สั่งมาทั้งสิ้น

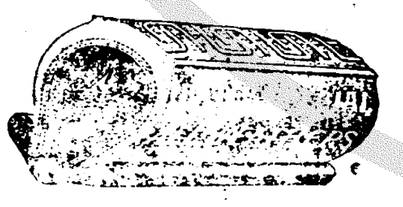

ห้างเทพนครพานิช ตั้งอยู่เชิงสพานพิทย์เสถียร (สพานหล็ก ตลิ่งชันใต้) โทรศัพท์ที่ ๑๕๗ นามโทรเลข "บุหรี่ กรุงเทพ"

ระเบียบการ

รับจ่ายและรักษาเงินบำรุงความเจริญ

ของกำลังทางอากาศ

ตั้งแต่ได้เปิดโอกาศรับเงินบำรุงความเจริญของกำลังทางอากาศมา เป็นที่น่าโสมนัศยินดีที่จะกล่าวได้ว่า ยิ่งนานวันยิ่งมีคนพอใจบำรุงมากขึ้นและเพื่อความมั่นคงแห่งการนี้ ทางราชการได้วางระเบียบไว้ดังต่อไปนี้

๑) เจ้าน่าที่ที่ทำการในเรื่องนี้ คือเจ้าน่าที่ของรัฐบาลที่ได้รับพระราชทานเงินเดือนอยู่โดยตำแหน่งปรกติราชการแล้ว, เป็นแต่ต้องเพิ่มน่าที่เรื่องรับเงินบำรุงกำลังทางอากาศขึ้นอีกเป็นพิเศษ ไม่ได้เพิ่มจำนวนคนขึ้นฉะเพาะการ และมิได้จ่ายเงินบำรุงนี้ไปเป็นเงินเดือนเลยแม้แต่ ๑ สตางค์

๒) ค่าใช้จ่ายในเรื่องกระดาษแบบพิมพ์ ปากกา, หมึก, ดวงตราไปรษณีย์ ค่าพาหนะรวมอยู่ในเงินค่าใช้สอยปรกติของกรมที่เกี่ยวข้องนั้น ๆ ไม่ได้ใช้จ่ายจากเงินที่ส่งบำรุงแม้แต่ ๑ สตางค์

๓) การรับเรก เลี้ยงเรก ค่าพาหนะ ของเจ้าที่ได้รับเชิญมาตอนเมืองก็หาได้ใช้เงินที่ส่งมาบำรุงแม้แต่ ๑ สตางค์

รวมความว่าเงินบำรุงนั้น มีผู้ส่งมาเท่าใดคงอยู่เท่านั้น ไม่ได้เอาไปใช้สอยอย่างใด ๆ เงินทั้งหมดอยู่ในกระทรวงพระคลังมหาสมบัติ กระทรวงพระคลังมหาสมบัติรับผิดชอบและให้ดอกเบี้ยร้อยละ ๔ เศษ ๑ ส่วน ๒ ถึงร้อยละ ๕ ต่อปี

สถานที่รับเงินบำรุง

ในขณะนี้ได้กำหนดสถานที่รับเงินบำรุงไว้ ๑ แห่งคือ

๑) ที่ทำการสมุห์บาญชีกรมเสนาธิการณ์ทหารบก ในกระทรวงกระลาโหม

๒) ที่ทำการเจ้ากรมคลังเงินทหารบก ในกระทรวงกระลาโหม

๓) ที่ทำการเจ้ากรมอากาศยาน ตอนเมือง

การส่งเงินนั้นจะส่งให้แก่ผู้ใดก็ได้ เช่นเสนาบดีกระลาโหม หรือเสนาธิการณ์ทหารบกก็ได้ แต่ใบรับเงินคงต้องเป็นบุคคลผู้ครองตำแหน่งทั้ง ๑ ที่กล่าวมาแล้วนั้นผู้ใดผู้หนึ่งลงนามรับ ๑ นาย

กรมอากาศยานนำเงินส่งต่อสมุห์บาญชีกรมเสนาธิการณ์ทหารบกทุกสัปดาหะ เมื่อรวมเงินได้ ๕๐๐ บาท หรือ ๕๐๐ บาทขึ้นไป สมุห์บาญชีกรมเสนาธิการณ์ทหารบกต้องนำส่งกรมคลังเงินทหารบก จะเก็บเงินไว้เกินกว่า ๕๐๐ บาทมิได้ ส่วนกรมคลังเงินทหารบกนั้น เมื่อได้รับเงินแล้วก็ต้องรวมไว้และส่งกระทรวงพระคลังมหาสมบัติคราวหนึ่งไม่น้อยกว่า ๑๐๐๐ บาท และเมื่อรวมเงินได้ ๑๐๐๐ บาทต้องส่งทันที ทั้งนี้จะเห็นได้ว่าเงินมิได้ตั้งค้างอยู่ในมือเจ้าน่าที่เลย

เสนาบดีกระทรวงกระลาโหมได้ออกข้อบังคับวางระเบียบในเรื่องนี้ไว้แน่ชัด และตั้งคณะกรรมการรวมขึ้นคณะ ๑ ให้มีน่าที่ตรวจทุก ๆ ระยะ ๑ เดือนและประกาศจำนวนเงินในหนังสือพิมพ์ให้ทราบถึงมหาชน อนึ่งกรรมการต้องตรวจและรายงานด้วยว่าเจ้าน่าที่ต่าง ๆ ได้ปฏิบัติไปโดยเคร่งครัดหรือไม่ สมควรเปลี่ยนแปลงระเบียบการอย่างไรบ้าง รายงานนี้ส่งผ่านเสนาธิการณ์ทหารบกและเสนาบดีเพื่อสั่งการให้เป็นไปในทางที่สมควร ฉนั้นกรรมการคณะนี้เป็นผู้รับผิดชอบว่าเจ้าน่าที่ได้ทำการไปตรงตามข้อบังคับ และการรับการจ่ายการส่งการรักษาเงินได้เป็นไปในทางที่ชอบแล้วทุกประการ

ผู้ที่เป็นกรรมการคือ

นายพลตรี	พระยาศรีสงครามภักดี
นายพลตรี	พระยาภักดีภูธร
นายพันเอก	พระยวถกฤษยุทธโกษ
นายพันเอก	พระยาทิรัญยุทธกิจ
นายพันเอก	พระยาเฉลิมอากาศ

เมื่อเงินถึงกระทรวงพระคลังมหาสมบัติแล้ว กระทรวงพระคลังมหาสมบัติเป็นผู้รับผิดชอบต่อไป

ทั้งนี้เพื่อผู้ที่ใคร่ทราบจะได้ทราบ

(ลงนาม) นายพันเอก

พระยาเฉลิมอากาศ เจ้ากรมอากาศยาน

๒๖ กันยายน ๒๔๖๕

ผีเลี้ยมสมุท

ข้าพเจ้านางย้อมภรรยานายตันจิวบ๊อก ตั้งบ้านเรือนอยู่ถนนเยาวราช ใต้ที่ทำการไปรษณีย์ที่ ๗ จังหวัดพระนคร ขอแจ้งความให้ทราบว่า เมื่อวันที่ ๔ มกราคมศกนี้ ข้าพเจ้าได้เป็นผีชนิดหนึ่งชื่อว่าผีเลี้ยมสมุทที่ริมฝีปากบน ตอนริมช่องจมูกมีอาการปวดแสบวม จนบางคนจำหน้าข้าพเจ้าเกือบไม่ได้ ข้าพเจ้าต้องนอนครวญครางด้วยความปวดตั้ง ๓—๔ วัน ต่อมาข้าพเจ้าได้เชิญคุณพระสำราจินากรมาตรวจและรักษา ท่านแจ้งว่าเป็นผี "เลี้ยมสมุท" เมื่อได้พอกและกินยาของท่านแล้วสัก ๒ ชั่วโมง อาการปวดก็ค่อยทุเลาลง แต่ใน ๓—๔ วันให้หลังความปวดเจ็บและอาการบวมก็หายไป บัดนี้ข้าพเจ้าสบายเป็นปรกติดีแล้ว ข้าพเจ้าจึงมิอาจที่จะเว้นสรรเสริญในสรรพคุณยาอันศักดิ์สิทธิ์ของท่านได้ อนึ่งข้าพเจ้ายังรู้สึกเสียใจและเสียดายซึ่งเมื่อครั้งบุตร์สาวนายจำปาหอมวิลัย ซึ่งอยู่ที่ตำบลสามเสนได้เป็นผีอย่างข้าพเจ้าและได้เสียชีวิตไปแล้วนั้น ถ้าแม้ว่าได้เชิญคุณพระสำราจินากรไปรักษาแล้วก็คงจะหายเป็นแน่แท้

ในที่สุดนี้ข้าพเจ้าขอโอกาศแนะนำว่า ถ้าท่านผู้หนึ่งผู้ใดเป็นผีเลี้ยมสมุทแล้ว จงรีบไปหาคุณพระสำราจินากรรักษาเสียโดยเร็ว อย่าได้เสียเวลาไปหาหมออื่นเลย

นางย้อม

ยาอายุวรรณอย่างประเสริฐ

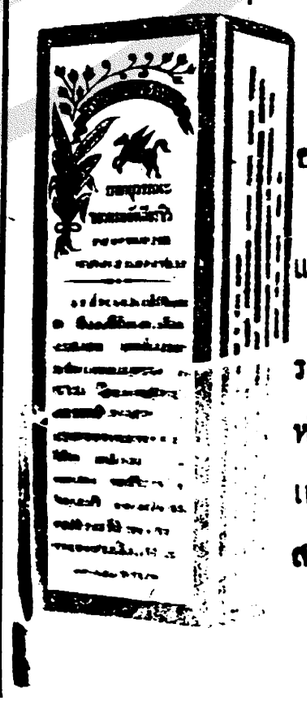

กินแก้โรคที่เกี่ยวกับเสียดลมได้อย่างดีหญิงที่ถูดูไม่งาม ถ้ากินแล้วอาจให้ระดูมาตามกำหนดราย

ราคา ขวดละ ๒บาท ๕๐ สตางค์ หรือโหล ๒๔ บาท ที่ห้างขายยาเอาะเหล็ง น่าโรงหนังพัฒนา ร สาม แยก

เรื่อง

ไจตินเจง

(เปนเรื่องที่เกิดในแผ่นดินน่ำซ้อง)

哉欽剛

(ต่อฉบับที่ ๒๗๑ วันพฤหัศบดี ที่ ๑๕ เดือน กุมภาพันธ์)

เอาไชยชนะแก่ไจตินเจงไม่ได้ จึงกระโดดเหยียดออกไปยืนอยู่ห่าง ๆ แล้วหยิบของวิเศษมาสิ่งหนึ่งร่ายคาถาขว้างไปที่ไจตินเจง ๆ เห็นก็จำได้ ว่าเปนก้อนหินอันมีอิทธิฤทธิ์มาก สามารถจะทำให้ใหญ่เท่าภูเขาหรือเล็กเท่าเมล็ดพุดซาก็ได้ - ถ้าขว้างถูกผู้ใดผู้นั้นจะต้องตายในทันที ไจตินเจงเอามือชี้ที่หินนั้นทีเดียว หินวิเศษก็กลับเปนรูปเดิมคือเล็กเท่าเมล็ดพุดซา ตกลงในฝ่ามือไจตินเจง เล่าเพียวเซ่งเห็นไจตินเจงทำลายล้างของวิเศษของตนเสียเช่นนี้ยิ่งทวีความโกรธหนักขึ้น จึงถ้วงลงไปในมือเสื้อเอาของวิเศษอีกสิ่งหนึ่ง ร่ายพระเวทแล้วก็ขว้างไป ทันใดนั้นเกิดลมพายุพัดกิ่งก้องต้นหมากรากไม้ หักโค่นราวกับถูกลมกรด มีเสือโคร่งตัวหนึ่ง กระโดดเข้าไปจะกัดไจตินเจง ๆ มิได้ หวาดหวั่นประการใด กลับพุดหัวเราะเยาะเย้ยว่า อ้ายชาติถ่อยมีวิชาแค่หางอึ่งก็แค่นจะเอามาอวดกับเขาด้วย เท่ากับเอามะพร้าวห้าวมาขายสวน พุดแล้วยกมือชี้ไปที่เสือโคร่งตัวนั้น อ้ายเสือเจ้ากรรมกลับกลายเปนกระดาษไป เล่าเพียวเซ่งเห็นไจตินเจงทำลายของวิเศษเสียสองอย่างก็ร้องว่าหลวงจีนนี้บังอาจทำลายของวิเศษของเราจะได้เห็นฝีมือกันเดิมทีเราไม่ได้ตั้งใจจะฆ่าให้ตายหากมาหาที่ตายเองจะโทษใครไม่ได้ พุดแล้วก็ล้วงเข้าไปในมือเสื้อหยิบเชือกวิเศษขึ้นมาเส้นหนึ่ง เชือกเส้นนี้มีอำนาจอันใหญ่หลวง ต่อให้เซียนหรือเทวดาถ้าถูกเชือกเส้นนี้เข้าแล้ว จะถูกมัดรัดรึงจนตาย ถึงมีวิชาก็ยากที่จะเอาตัวรอดได้ ไจตินเจงเห็นดังนั้นร้องว่าไม่ได้การชีวิตเราจะตายเสียคราวนี้เอะท่านทั้งหลายจงช่วยด้วยเถิด เล่าเพียวเซ่งจะฆ่าเราแล้ว พุดยังไม่ทันขาดคำเชือกนั้นได้มัดไจตินเจงล้มกลิ้งอยู่กับที่ เล่าเพียวเซ่งเห็นดังนั้นคบมือเย้ยหยันและพุดเชิงอวดดีว่าเราคิดว่าหลวงจีนนี้จะวิเศษไปถึงไหน ที่แท้เพียงถูกเชือกวิเศษเข้าเท่านั้นก็ล้มกลิ้งปานรอนไม้ เราจะไม่ไว้ชีวิตอีกต่อไปเพราะหลวงจีนอยากรนหาที่ตาย พุดแล้วถือกระบี่วิเศษเดินเข้าไปที่ข้างไจตินเจง เห็นไจตินเจงนอนล้มคาปริบ ๆ ราวกับว่าคนจวนตายเลยเกิดทนงตัวใหญ่ กวัดแกว่งกระบี่วิเศษฟันลงไปทันที กระบี่วิเศษนี้ทำด้วยเหล็กดีและปลุกเสกจนกล้า อาจฟันพะเนียงเหล็กให้ขาดได้ แต่ครั้งนี้จะเข้าน้อหรือหนังไจตินเจงสักน้อยก็หาไม่ เล่าเพียวเซ่งเกิดความปลาดใจ พลางรำพึงกับตนเองว่ากระบี่วิเศษของเราเล่มนี้ไม่เคยขัดท่ออย่างนี้เลย ยิ่งฟันกระบี่ยิ่งสท้อนหนักขึ้นจนมือจับระบม ครั้นก้มลงไปมองดูร่างนั้นก็หาใช่ตัวไจตินเจงไม่ กลายเปนก้อนหินใหญ่ก้อนหนึ่ง เล่าเพียวเซ่งกลับฉุนเฉียวและร้องด่าว่าไจตินเจงต่าง ๆ นา ๆ และเที่ยวมองหาไจตินเจงแต่จะพบก็หาไม่ ทันใดมีมือยื่นมาตบหน้าเล่าเพียวเซ่งจากข้างหลัง เล่าเพียวเซ่งหันมาเห็นไจตินเจงยืนหัวเราะอยู่ ก็มีความโกรธเปนอันมากจึงร้องว่าเจ้ากับเราจะอยู่ร่วมฟ้าดินกันไม่ได้ พุดแล้วร่ายคาถารี้ไป ในทันใดเกิดเปนเพลิงเข้าล้อมตัวไจตินเจงไว้โดยรอบ ไจตินเจงมิได้หวาดหวั่นถ่มน้ำลายถุย ๆ ลงที่เพลิงเหมือนทำเล่น แต่เพลิงนั้นกลับหันไปลามไหม้เอาหนวดแลเสื้อผ้าของเล่าเพียวเซ่งเปนจุณวิจุณ เล่าเพียวเซ่งเห็นดังนั้นตกใจเปนอันมากค่าที่ตัวเรียนแต่ยุกมิได้เรียนเก้ จึงหนีไฟไปรอบ ๆ ลำนักตัวไปถึงไหนไฟตามติดถึงนั่น เล่าเพียวเซ่งเลยถูกไฟไหม้ตายอยู่ในลำนักแห่งตน เปนการลงโทษตัวเองเหมือนดังคำบูราณท่านว่าไว้ "ใครให้ทุกข์แก่ท่านทุกข์นั้นจะต้องถึงตัว" ความจริงไจตินเจงเปนหน่อเนื้อพระโพธิสัตว์ ย่อมไม่มีระทำร้ายแก่ผู้ใดและทุกอิริยาบทที่กระทำอะไรไปนั้น ได้เพ่งเล็งถึงสาระประโยชน์โปรดสัตว์ผู้ยากเปนใหญ่ เว้นแต่กิริยาภายนอกของเธอทำให้โลกเห็นไปว่าเธอเปนผู้อุดริมนุษยธรรม เล่าเพียวเซ่งเปนผู้มีอุปนิสัยพาล ถือเอาแต่การต่อตวงเขากินเปนเกณฑ์ ได้ชื่อว่าทำตนอกหน้าแต่น้ำใจชั่วช้าอย่างยิ่ง ตามที่กระทำแก่ไจตินเจงดังกล่าวแล้วไม่ผิดกับพระยามารทำการผจญต่อสมเด็จพระพุทธองค์ด้วยเดชะพระพุทธบารมี จึงร้อนถึงนางพระธรณีบีดเมาที่ให้เกิดเปนมหาอุทกภัย จนพวกพระยามารล้มตายพ่ายแพ้ฉันใด เล่าเพียวเซ่งคิดจะฆ่าไจตินเจงให้ตายด้วยอำนาจเพลิงอันร้ายแรง แต่เพราะบารมีอันสร้างสมอบรมมาแต่ชาติปางก่อนของไจตินเจงเพลิงนั้นจึงพลันสนองให้เจ้าของตาย ซึ่งไจตินเจงจะสำแดงความมุ่งร้ายหมายชีวิตให้ผู้ใดถึงแก่ความตายหามิได้ก็ฉันนั้น

เมื่อไจตินเจงเห็นเล่าเพียวเซ่งถูกเพลิงเผาตายแล้ว จึงเดินเข้าไปแกะเอาดวงวิญญาณเนี้ยซือหงวนมาใส่ไว้ในมือเสื้อและเดินออกจากลำนักไป ฝ่ายต้นเหลียงซึ่งอยู่ในที่นั้นขณะเพลิงไหม้ได้กระโดดหนีออกไปยืนเก้กังอยู่ข้างนอกด้วยความกลัวและความไม่รู้หนเหนือหนใต้ แม้จะเปนผู้มีฝีมือในเชิงเพลงอาวุธก็อดใจเต้นมิได้ พอแลเห็นไจตินเจงเดินออกมาจึงวิ่งตาม ไจตินเจงรีบเดินต้นเหลียงก็รีบตาม ไจตินเจงเดินช้าต้นเหลียงก็ค่อย ๆ ตามจนกระทั่งถึงบ้านเนี้ยบ้วนซง คนใช้เห็นไจตินเจงมาก็พากันถามว่าท่านอาจารย์ไปไหนมา ข้าพเจ้าพวกข้าน้อยกำลังเปนทุกข์นั่งคอยท่านอยู่ข้างใน ไจตินเจงมิได้พุดประการใด เดินตรงเข้าไปในห้องเห็นเนี้ยซือหงวนนอนเหยียดโกฐสิ้นสติอยู่บนเตียงในความประคับประคองของเนี้ยบ้วนซงผู้บิดา เมื่อเนี้ยบ้วนซงเห็นไจตินเจงเดินเข้ามาก็ลุกขึ้นต้อนรับและถามว่าท่านอาจารย์ไปได้ข่าวคราวอย่างไรบ้าง ไจตินเจงจึงตอบว่าท่านอย่าได้วิตกไปเลย วิญญาณของบุตรท่านนั้นเราเอามาแล้ว พุดแล้วร่ายพระเวทส่งวิญญาณเข้าไปในร่างของเนี้ยซือหงวน ภายในสักครู่เนี้ยซือหงวนก็ได้สติค่อย ๆ ฟื้นขึ้น ขณะนั้นไจตินเจงทราบแล้วว่าต้นเหลียงมาแอบฟังอยู่บนขื่อจึงแกล้งถามเนี้ยบ้วนซงว่าท่านรู้จักหัวหน้าโจรเถบนี้คนหนึ่งหรือไม่ ต้นเหลียงผู้แอบฟังอยู่บนขื่อได้ฟังดังนั้นนึกยินดีอยู่ในใจเพราะไจตินเจงรู้จักพวกของตัวคนหนึ่งจึงเงี่ยหูฟังอย่างจริงจัง เนี้ยบ้วนซงถามว่าท่านอาจารย์หมายความถึงใคร ไจตินเจงตอบว่าโจรคนนี้มีสมญานามว่าบ่อซิดหัน แปลว่าเดินบนหิมะไม่มีรอยเท้า เนี้ยบ้วนซงได้ฟังดังนั้นนึกปลาดใจ จึงถามว่าบ่อซิดหันนี้เก่งนักหรืออาจสามารถเดินบนหิมะได้โดยไม่มีรอยเท้า ไจตินเจงตอบว่าเราไม่เห็นว่าแปลกปลาดที่ตรงไหน เพราะบ่อซิดหันขณะเมื่อเดินบนหิมะนั้นถือไม้กวาดอันหนึ่ง เดินพลางกวาดพลางจะมีรอยเท้าอย่างไร เนี้ยบ้วนซงได้ฟังดังนั้นก็เห็นพ้องด้วยและหัวเราะขึ้น ไจตินเจงพุดแล้วเรียกคนใช้มากระซิบสั่งเปนความลับ คนใช้คำนับรับคำลากลับออกไปคุมผู้คนในบ้านประมาณสามสี่สิบคน ถือสาตราวุธครบมือและโห่ร้องป้องปับว่าจะโมยเข้าบ้าน ความจริงไจตินเจงรู้แล้วว่าต้นเหลียงแอบอยู่บนขื่อจึงได้กระซิบสั่งให้คนใช้โห่ร้องขึ้นดังนั้น ต้นเหลียงได้ฟังมีความตกใจรีบหาทางหนีรอดไปก่อน ไจตินเจงเห็นต้นเหลียงหนีก็ออกติดตาม ต้นเหลียงได้ยินเสียงฝีเท้าไจตินเจงสำคัญว่าคนไล่จับก็ยิ่งวิ่งหนักขึ้น เมื่อไม่ได้ยินเสียงฝีเท้าแล้วก็หาที่กำบังผลัดเปลี่ยนเสื้อผ้าที่เอาติดตัวไปด้วยนั้นและแอบนอนจนรุ่งสว่าง ฝ่ายไจตินเจงเห็นวิ่งตามต้นเหลียงไม่ทันจึงหาที่พักผ่อนเหมือนกัน ครั้นรุ่งขึ้นออกเดินไปดูที่สำนักเซียงฮุนกุนแลเห็นเพลิงไหม้เปนเถ้าถ่านหมด ทั้งเล่าเพียวทงก็มีร่างกายโทรมไปด้วยโลหิต ผ้าผ่อนไม่มีชิ้นดีนึกมีความสงสาร จึงเดินเข้าไปใกล้แล้วถามว่าท่านเท้าเสือผู้วิเศษไฉนจึงมาอาเพทไปเช่นนี้ เล่าเพียวทงได้ยินเสียงคนทักถามก็เงยหน้าขึ้นดูจำไจตินเจงได้ จึงพุดว่าท่านอาจารย์จงสงสารข้าพเจ้าเถิด ข้าพเจ้ามิได้ทำให้ท่านขุ่นเคืองประการใด เล่าเพียวเซ่งพี่ชายข้าพเจ้าคนเดียวคิดปองร้ายท่าน ไม่ควรที่ท่านจะทำให้ข้าพเจ้าเดือดร้อนไปด้วย ที่สำนักอาไครย์ไม่มีแล้วมิหนำยังซ้ำตัวมาเจ็บป่วยลงอีก ถ้าท่านไม่กรุณาเห็นที่จะตาย ไจตินเจงจึงว่าท่านอย่าวิตกไปเลยเราจะรักษาให้ พุดแล้วหยิบยาออกมาให้เล่าเพียวทงรับประทาน ขณะนั้นเปนเวลาที่พวกมงช่วยดับไฟยังไม่ทันกลับแต่หามีใครรู้จักไจตินเจงไม่ เมื่อเห็นไจตินเจงแต่งตัวสกปรกมอมแมมต่างก็พากันมีความรังเกียจ จึงช่วยกันคัดค้านว่าท่านหลวงจีนจะให้อาจารย์เต้าสือกินยาไม่ได้เปนอันขาด ฉวยว่ากินยาผิดเต้าสือถึงแก่ตายลงอีกพวกเราจะได้เต้าสือที่ไหนมาแทน ถ้าท่านจะให้กินยาก็ต้องรับรองโดยแข็งแรง เล่าเพียวทงได้ฟังจึงโบกมือห้าม มิให้คนทั้งนั้นคัดค้าน และว่าท่านทั้งหลาย อย่าเปนทุกข์ถึงข้าพเจ้าเลย มาตร์แม้นข้าพเจ้ารับประทานยาของท่านอาจารย์เปนเหตุให้ตายลงก็ดี ข้าพเจ้าขออย่าให้เอาโทษแก่ท่านอาจารย์เลย พุดแล้วรับยาจากไจตินเจงมาดื่ม สักชั่วสองอึดใจในท้องอันดังกรีดกราดและอาเจียรออกมาเปนเลือดอันเนื่องจากกุรเพลิงค่อยหายค่อยไปจนหมด

ขณะนั้นมีเสียงร้องข้างหลังว่าอย่าเชิงรู้ว่ายานี้วิเศษจริง ไจตินเจงหันไปดูจำได้ว่าต้นเหลียง ๆ เห็นไจตินเจงมองดูก็ลัวจะจำตัวได้ ออกได้ก็วิ่งหนี ไจตินเจงก็รีบตามไปอีก ต้นเหลียงวิ่งเร็ว ไจตินเจงก็ตามเร็ว ต้นเหลียงวิ่งช้า ไจตินเจงก็ตามช้า ในที่สุดต้นเหลียงได้คิดว่า เราก็ไม่หลวงจีนรูปนี้ไม่เคยผิดพ้องหมองใจอะไรกันจะมามัวนั่งกลัวทำไมกันเหมือนกัน คิดแล้วก็หยุดยืนหอบ ไจตินเจงก็หยุดไล่และเดินเข้าไปใกล้ ต้นเหลียงจึงถามว่า ท่านวิ่งตามเราทำไม ไจตินเจงกลับย้อนถามว่าเจ้าวิ่งหนีเราทำไม ต้นเหลียงเห็นไจตินเจงถามอย่างไปไหนมาสามวาสองศอกดังนั้นนึกอดหัวเราะไม่ได้ ก็เดินเข้าไปใกล้แสดงความเคารพและกล่าวว่า ข้าแต่ท่านข้าพเจ้าทราบแล้วว่าท่านเปนอาจารย์ผู้ประเสริฐ อยากจะขอเปนสานุศิษย์ศึกษาเรียนอยู่ด้วยไม่ทราบว่าท่านจะมีความกรุณาไหม ไจตินเจงก้มหน้าลอยตาตอบว่าคนอย่างเจ้าเปนโจรปล้นเขากินจะมาบวชเหมือนเราไม่ได้ ต้นเหลียงจึงอ้อนวอนว่าท่านอาจารย์จงเอ็ดดูแก่ข้าพเจ้าเถิด บิดามารดาของข้าพเจ้าก็หาบุญไม่แล้ว ทั้งข้าพเจ้าก็เปนคนโลด ไม่เห็นอะไรเปนที่พึ่งได้นอกจากพระอาจารย์ จะขอยกมอบถวายถวายชีวิตไว้ในพระพุทธศาสนา ไจตินเจงได้ฟังจึงว่าเมื่อยอมทำตามเรา เราก็จะยอมรับเอาไว้เปนศิษย์ แต่ยังจะชวนมาเรียนกันเดี๋ยวนี้ไม่ได้ ด้วยเรายังมีธุระอีกมาก จงเข้าไปหาเรายังเมืองล่ำอานก่อนเถิด ต่อเมื่อเราเสร็จธุระแล้วจึงจะมาหาเจ้า ต้นเหลียงได้ฟังดังนั้นมีความยินดีจึงถามว่า เมืองล่ำอานนั้นออกใหญ่โตเพราะเปนพระนครหลวง ถ้าท่านอาจารย์ไม่บอกตำแหน่งแห่งที่ให้ทราบแล้ว ไฉนข้าพเจ้าจะได้พบปะท่าน ไจตินเจงนิ่งครองอยู่สักครู่หนึ่งจึงตอบไปว่า เราจะไปพบเจ้าที่ใต้เตียงในเมืองล่ำอาน พุดแล้วก็เดินไป ต้นเหลียงได้ยินไจตินเจงว่าจะพบกันที่ใต้เตียงในเมืองล่ำอาน ก็คิดว่าในเมืองล่ำอานนั้น มีตำบลหนึ่งชื่อ "ใต้เตียง" ก็นึกเข้าใจคำพุดอันเปนปฤษณานัยของไจตินเจง จึงรวบรวมเข้าของเดินทางไปยังเมืองล่ำอาน ครั้นถึงในเมืองนั้นแล้วเดินไปยังวัดเล่งอินยี่ ถามหลวงจีนในวัดว่าไจตินเจงกลับมาหรือยัง หลวงจีนในวัดพากันตอบว่าไจตินเจงยังไม่กลับมา ต้นเหลียงจึงถามต่อไปว่าท่านทราบหรือไม่ว่าเมื่อไรจะกลับ หลวงจีนในวัดตอบว่าเอาแน่ไม่ได้จะเปนห้าหกวันหรือห้าหกเดือนจะกลับก็ไม่ทราบ ต้นเหลียงเห็นว่าจะถามต่อไปคงไม่ได้ความก็คำนับลาหลวงจีนออกจากวัดไป และโดยความเข้าใจของตนว่า "ใต้เตียง" คงเปนตำบลหนึ่งที่อยู่ในเมืองล่ำอาน จึงเฝ้าเตร็ดเตร่ตามบ้านร้านตลาดเรื่อยไป แต่จะมีใครรู้ว่าตำบลใต้เตียงนั้นอยู่ที่ใดก็หาไม่ ต้นเหลียงให้รู้สึกหิวโหยและอ่อนใจเปนกำลัง จึงแวะเข้าไปในโรงเตี๊ยมขายอาหารแห่งหนึ่ง เรียกสุราอาหารมารับประทาน พอค่อยชื่นอารมณ์ขึ้นแล้วก็ถามคนใช้ว่าในเมืองล่ำอานนี้เจ้ารู้จักตำแหน่งแห่งที่ทุกแห่งหรือไม่ คนใช้จึงตอบว่าตั้งแต่เกิดมาจนโตเท่านี้ ข้าพเจ้ายังมิได้ไปจากเมืองนี้เลย ย่อมทราบดีว่าตำ

(ยังมีต่อ)

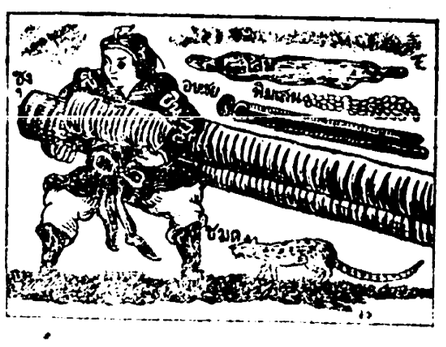

ยาโสม กลั่น ขนานของ ซิยิน กุ๊ย มีคุณศักดิ์สิทธิ์ จริง ดังแจ้งต่อไปนี้

สำเนาจดหมาย ร. ต. ท. บุญชู คชเสนี

ที่ว่าการ ตำรวจ พระนคร บาลหัวหมาก จังหวัด พระนคร

วันที่ ๒ ตุลาคม พ. ศ. ๒๔๖๕

ตำนับมายังท่านเจ้าของห้างวิริยะพานิช แต่ก่อนข้าพเจ้าเปนคนระบบบางผอมแห้งมาแต่เยาว์ ตั้งแต่จำความได้ ทั้งไม่มีกำลังโรคต่าง ๆ เบียดเบียนอยู่เสมอ ได้รับประทานยาต่าง ๆ ตลอดมา ก็ไม่กระทำให้เป็นสรรพคุณอย่างไร

ต่อมาข้าพเจ้าได้ซื้อยาโสมกลั่นของท่านไปรับประทาน รู้สึกว่ามีคุณดีและได้รับประทานเปนยาประจำมาจนทุกวันนี้ ตั้งแต่รับประทานยาโสมกลั่นแล้ว รู้สึกว่าโรคต่าง ๆ มิได้เบียดเบียนเลย จนร่างกายอ้วนพ่วงพีลงพุงแม้เดินทางไกลตามทุ่งนาก็ไม่รู้สึกเหน็จเหนื่อยเมื่อยล้า บรรดาญาติมิตรและผู้ที่รู้จักกันมาแต่ก่อนออกปากทักทายว่า ข้าพเจ้าอ้วนขึ้นมาก แม้ที่สุดมารดาของข้าพเจ้าซึ่งอยู่ห่างไกลยังเกือบจำข้าพเจ้าไม่ได้

ข้าพเจ้าได้แนะนำให้ญาติมิตรและผู้ที่รู้จักกันลองรับประทานยาโสมกลั่นก็รับรองว่าดีทุกท่าน ทั้งได้แนะนำให้นายหะยีมานโอมอาดำบ้านอยู่ตำบลตลาดหลดแหล ลองรับประทานก็รู้สึกว่ามีสรรพคุณดีเลย ใช้เปนยาประจำ และนายหะยีมานก็รับเราวยาจากห้างท่านไปจำหน่ายต่อมาจนทุกวันนี้

โดยเหตุนี้ ข้าพเจ้าจึงกล้ายืนยันและรับรองได้ว่า ในชีวิตร์รองข้าพเจ้าที่ข้าพเจ้าได้รับประทานยายืน ๆ มาแล้ว ไม่เห็นมียาอะไรจะประเสริฐดีเท่ายาโสมกลั่น นับว่ายาโสมกลั่นเปนยาที่มีสรรพคุณอันประเสริฐดียิ่ง

โอกาสนี้ ขอได้รับความนับถือจากข้าพเจ้า

นายร้อยตำรวจโท บุญชู คชเสนี สารวัดแรง

น้ำมันตราเสือของไอ ฮก ตาลา เป็นอันต้องได้รนาน

แปล ว่า น้ำมันกิมอีด

ขวดใหญ่ ขวดละ ๑๐ ส, ค,) ขวดเล็ก ขวดละ ๑๕ ส, ค,

( ) สถานที่ได้ค้นพบตำราลับพิเศษ จึงได้ปรุงน้ำมันบักกิมอีดนี้ขึ้น ที่เมืองย่างกุ้งและได้จำหน่ายโดยตามหัวเมืองต่าง ๆ จนมีชื่อเสียงอุโฆษ

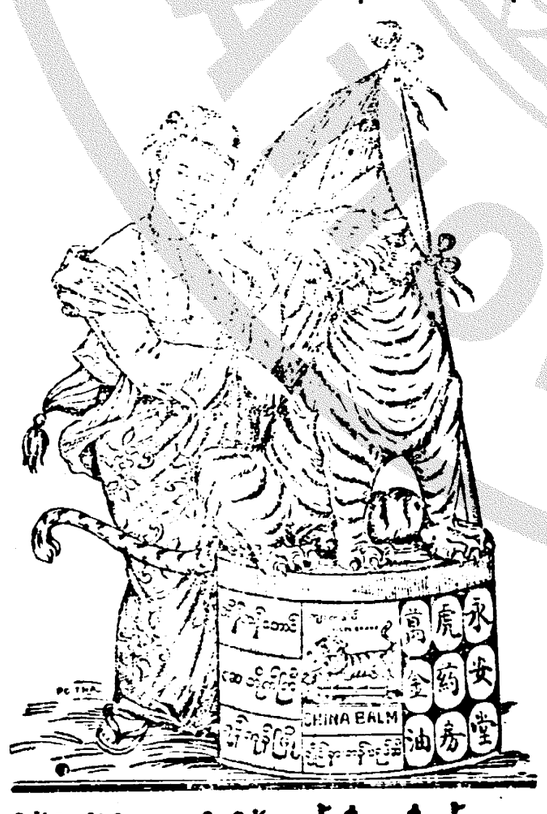

การบำบัดโรคภายนอกแลโรคถูกคลื่นเหียน, อาเจียนแน่น, เพ้อ, ลุกเสียดบ่วง, แปนตานสบัดหนาว, สบัดร้อนเมาเรือ, เมารถ, ปวดท้องเสียไส้, อ่อนเพลีย, กระหายน้ำเปนลมต่าง ๆ

บำบัดโรคภายนอกเมื่อขบตามตัวปวดหัวมวดาถูกสัตว์เล็กขบกัดปาดแผลแกร้าผีร้ายต่าง ๆ ปวดหปวดฟัน กรากเกดอนพุพอง

เมื่อเวลาจะใช้บำบัดโรคภายในให้เอาน้ำเดือดหรือน้ำชาทานานมันยานี้พนัก ๑,๔ หุน รับประทาน หรือเมื่อใช้บำบัดภายนอกให้เอายาทาตามแห่งที่เกิดโรคหนละ ๑,๔ ครั้งก็จะหายได้ตามประสงค์ ที่จำหน่ายในกรุง ฯ

ร้านเยาวราช ตรงออฟฟิศ ไปรษณีย์ ๘ ซ้าม หัวกับที่ร้านขายยาจีนฝั่งพม่าตราเสือของหมองโมตำบลตลาดน้อย จังหวัดพระนคร อีกแห่ง ๑

นายไอ ฮัน คิน ผู้จัดการในกรุงเทพ ฯ

จีนโนสยามวารศัพท์

วันจันทร์ ที่ ๑๙ กุมภาพันธ์ พ, ศ, ๒๔๖๕
ขึ้น ๕ ค่ำ เดือน ๔ ปี จอจัตวาศก ๑๒๔๔

"ความเห็นของเรา"

ในระหว่างสามสี่วันที่ล่วงมานี้ เราได้มีความเห็นบางเรื่องในหนังสือพิมพ์ของเรา อันเปนเรื่องที่ต่อเนื่องกันความจริงความเห็นที่ได้มีมาแล้ว ได้กล่าวจากความรู้สึกในอันเพ่งเล็งถึงประโยชน์ของชาติและบ้านเมืองประการ ๑ และอีกประการ ๑ ก็ด้วยใคร่จะให้ประพฤติการณ์ที่เปนไปได้ล่วงรู้ถึงท่านผู้ใหญ่ชั้นสูง ซึ่งถ้าหากว่ายังเปนเรื่องที่ใกล้จากความไม่ซึมทราบของท่านเพื่อว่าจะได้ช่วยหาทางลดหย่อนผ่อนเรื่องให้เปนไปแต่เพียงพอควร นอกจากนี้แล้วเราหาได้มีเจตนาจะเหยียดยันหรือใส่ร้ายต่อท่านผู้ใดโดยสถานใดไม่ แต่ครั้นมาบัดนี้ได้มีวิแววมาถึงเราว่า เราสำรวจเรื่องขึ้นด้วยความลำเอียงฯลฯ เหตุฉนั้นเราจึงจำเปนจะต้องแถลงและแสดงความรู้สึกในเรื่องนี้ให้รัดเจนยิ่งขึ้นอีก โดยหวังที่จะได้เปนเครื่องป้องกันความเข้าใจผิดของชนบางพวกหรือบางท่านในขณะที่เรื่องราวยังสดๆ ร้อนๆ อยู่

เปนความจริง ซึ่งการสร้างสาธารณกุศลย่อมเปนน่าที่ของชนทุกชาติทุกภาษาจะเว้นเสียไม่ได้เลย นอกจากจะเว้นไม่ได้ ยังเปนกิจอันเปนน่าที่จะต้องร่วมมือกันกระทำ เพื่อส่งเสริมประโยชน์อันนั้นด้วย วิธีสร้างสาธารณกุศลโดยทางมีงานรื่นเริง กับมีการเล่นพนันประกอบความครึกครื้นด้วยนั้น เราทราบกันดีว่าได้เปนไปในเมืองต่างประเทศด้วยเหมือนกัน และวิธีนี้ก็เคยมีมาในบ้านเมืองเราเปนเวลาช้านานแล้ว เช่นเคยได้มีที่วัดเบ็ญจมบพิตรที่สวนดุสิต หรือที่สวนจิตรดาเปนต้น ทั้งนี้ด้วยเห็นมีความมุ่งหมายจะเก็บประโยชน์เพื่อบำรุงการอย่างใดอย่างหนึ่งอันเปนกิจที่เกี่ยวกับสาธารณะกุศล ซึ่งเราท่านทั้งหลายทราบกันดีแล้ว นอกจากนี้ยังเคยมีงานของชาวต่างประเทศซึ่งมีการเล่นพนันประกอบอยู่ด้วยเช่นเดียวกัน แต่ขอให้สังเกตว่า:

๑ งานรื่นเริงของชาวต่างประเทศซึ่งได้มีการเล่นพนันร่วมอยู่ด้วยนั้นปรากฏว่า ได้มีขึ้นในระหว่างเวลาที่การสงครามยังคงสภาพอยู่ หรือถึงจะมีภายหลังเวลานั้นบ้าง ก็บางครั้งบางคราวแต่ประโยชน์ที่เก็บได้ ก็ส่งไปบำรุงหรือช่วยเหลือผู้ตกทุกข์ได้ยากจากการสงครามหรือสาธารณะกุศลอย่างอื่น อันมีเหตุที่สืบเนื่องมาจากการสงคราม และงานที่มีขึ้นนั้นคงมีเปนบางครั้งบางคราว (ไม่ใช่ประจำปี) และไม่ใหญ่โตอะไรนัก ข้อนี้ย่อมอยู่ในความสังเกตของท่านทั้งหลายแล้ว ส่วนการที่รัฐบาลของเรายินยอมให้มีการเล่นพนันประกอบด้วยได้ ก็มีเหตุอันพึงสำคัญว่ากรุงสยามกับประเทศแห่งชนชาติที่มีงานรื่นเริงนั้น เปนสัมพันธมิตรกันอยู่ และเคยร่วมทุกข์สุกดิบกันมาแล้วในงานมหายุทธสงครามคือกรุงสยามได้ประกาศสงครามต่อเยอรมนีและออสเตรียฮังการี ก็เมื่อกรุงสยามเปนสัมพันธมิตรและอยู่ในสภาพแห่งการสงครามฉนี้ จึงเปนน่าที่ของรัฐบาลสยามจะต้องเอื้อเฟื้อแก่ชนชาติสัมพันธมิตรผู้กระทำกิจเพื่อการกุศล และซึ่งกิจนั้นจำต้องกระทำตามความจำเปนในบางครั้งบางคราว ส่วนการพนันที่มีเล่นในงานของเรานั้น คงไม่เอิกเกริกจนเกินขีดไปเลย หรือการเปนไปแต่เพียงหอมปากหอมคอ และการที่เราได้เอื้อเฟื้อแก่เราในคราวจำเปนเช่นนั้น ก็ได้รับความสรรเสริญยกย่องอยู่แล้ว

๒. เรารู้สึกด้วยความแน่ชัดแก่ใจว่า พระบาทสมเด็จพระเจ้าอยู่หัวแห่งชาวเราทั้งหลายทรงมีพระราชประสงค์จะเพิกถอนการพนันให้สิ้นสุดไป จึงได้ทรงพระกรุณาโปรดเกล้าฯ ให้ยกเลิกอากรบ่อนเบี้ยและหวยนั้นเสีย การยกเลิกอากรการพนันที่เปนหลักรายได้ของแผ่นดินเช่นนี้ ก็แปลว่ารัฐบาลซึ่งมีพระบาทสมเด็จพระเจ้าอยู่หัวทรงเปนประมุข ได้สละรายได้ในจำนวนก้อนใหญ่เสียอย่างเด็ดขาด และทั้งนี้ถ้าจะพูดตามความเข้าใจของเราแล้ว ก็ต้องเปนด้วยทรงเห็นว่า การพนันประเภทที่กล่าวมาเปนอุปสรรคต่อความเจริญรุ่งเรืองของชาติและบ้านเมือง และเพื่อที่จะระงับอุปสรรคอันนี้ จึงได้ทรงพระกรุณาโปรดเกล้าฯ ให้ยกเลิกการนี้เสีย ทั้งนี้ย่อมเปนพระมหากรุณาธิคุณล้นเกล้าฯ หาที่สุดมิได้ บรรดาประชาชนทั่วไปย่อมชื่นชมสรรเสริญในกิจอันซึ่งสมควรจะเรียกว่าเปนการพระราชกุศลส่วนหนึ่ง.

แต่เมื่อได้ยกเลิกการพนันใหญ่ ๆ และมิได้ยกเลิกการพนันประเภทอื่นอย่างเด็ดขาดทีเดียว เปนแต่เพียงห้ามมิให้เล่นโดยมิได้รับอนุญาตนั้น ก็เปนที่เข้าใจกันว่า การพนันประเภทหลังนี้ไม่สลักสำคัญอะไรนัก แม้จะอนุญาตให้เล่นได้ในบางครั้งบางคราว ก็คงไม่ทำให้เกิดความเสียหายใหญ่หลวง หรือเมื่ออนุญาตให้เล่นกันได้บ้างยังจะเปนทางระงับการลอบลักเล่นมิให้เปนไปอย่างแพร่หลายนั้นด้วย แต่ทว่าการเล่นพนันในงานรื่นเริงใหญ่ ๆ ถ้าถึงแก่มีประจำปีแล้ว ดูก็เปนเรื่องที่น่าดำริห์อยู่ ด้วยน่าคิดเห็นว่า จะเปนการเพาะความดูดดื่มของมหาชนในทางการพนันมิให้ถึงเสียได้ กับมีสาเหตุอย่างอื่นที่จะต้องพิจารณาด้วยว่า ในงานคราวหนึ่ง ๆ ที่มีการเล่นพนันอย่างเอิกเกริกนั้นย่อมมีคนเสียมากกว่าคนได้รับประโยชน์ ในจำพวกคนที่เสียเหล่านี้เองมักจะมีความพยายามคิดแก้เนื้อแก้ตัวอยู่เสมอ แปลว่าถึงหากจะหมดฤดูงานแล้วความเสียหายซึ่งเราได้รับมากระทำให้เราคิดผิดไม่อยากจะเล่นการพนันมิหยุดหย่อน เมื่อคนจำพวกนี้มีจำนวนมากขึ้นเพียงใด ช่องการพนันเถื่อนก็จะมีจำนวนมากขึ้นอีกจากจำนวนที่มีอยู่แล้ว ซึ่งผู้สังเกตเหตุการณ์จะรู้สึกได้ว่า ในทุกวันนี้แม้แต่ในเขตจังหวัดพระนครเท่านั้น ก็มีช่องการพนันเถื่อนทั้งเล็กทั้งใหญ่มากมายจนแทบเหลือมือจะปราบปราม บัดจัยข้อนี้เปนเหตุที่ทำให้เราจำต้องเรียนคำปรารพภ์ และก็ด้วยความหวังดีต่อชาติและบ้านเมืองหาได้มีเจตนาอันใดนอกเหนือไปอีกไม่

๓ อันถ้อยคำปรารพภ์ของเรานั้นไม่แต่เราจะเคยได้เรียนเปนลายลักษณ์อักษรลงในหนังสือพิมพ์ของเราเท่านั้นก็หามิได้ เรายังเคยปรารพภ์เรื่องนี้กับผู้คนเคยด้วยวาจาของเราอีกด้วย แต่ถึงหากเราจะมีความมุ่งหมายอยู่ดีแล้วเพียงใด เราก็ยังมีประสงค์ที่จะแสดงให้ทราบในที่นี้อีกว่า โดยความปรารพภ์ซึ่งเราเคยได้เรียนมาแล้วนั้น หาได้มีความมุ่งหมายจะกีดกันประโยชน์อันจะพึงได้จากทางนี้ไว้ให้เปนผลแก่ชนต่างชาติไม่ เปนแต่ใคร่จะให้มีการดำริห์กันถึงสาเหตุที่ได้กล่าวมาแล้วในตอนท้ายข้อ ๒ เพื่อที่จะได้หาทางลดหย่อนผ่อนการให้เปนไปแต่พอควร แต่ไม่ประสงค์จะให้ตัดความนิยมของประชาชนที่มีอยู่แล้วเสียโดยเด็ดขาด คือควรให้มีอยู่เพียงอย่างที่เรียกว่า ความรื่นเริงจูงให้เกิดความรื่นเริงเท่านั้นก็พอแล้ว นี่เปนข้อ ๑ อีกข้อ ๑ เราขอแสดงว่า ในหนังสือพิมพ์ของเรานั้น ได้เคยนำข่าวคราวที่เกี่ยวกับการกำจัดการเล่นพนันลงมาแล้วไม่น้อยครั้งเลย และก็เพื่อประโยชน์ดีว่าจะให้เปนผลอันหนึ่งในทางกระทำให้การจัดเล่นพนันได้ลดน้อยลง จึงได้แสดงถึงผลแห่งผู้ที่ถูกจับกุมต้องได้รับ กับความสามารถของเจ้าน่าที่เสมอมา ข้อเหล่านี้เปนพยานซึ่งพิสูจน์ว่า เรามิได้ตั้งใจจะเรียนข้อความใด ๆ เพื่อการกีดกันประโยชน์ให้แก่ชนชาติอื่น แต่เปนไปด้วยความมุ่งหมายอันดีดังกล่าวมาข้างต้น

อย่างไรก็ดี เราได้มีความรู้สึกแน่ชัดในพระมหากรุณาธิคุณของพระบาทสมเด็จพระเจ้าอยู่หัวในทางที่ทรงพยายามนำเหล่านิกรชนไปสู่ความเปนผู้มีถานะอันควร ดังที่ได้ทรงพระมหากรุณามาแล้ว อันส่วนแต่เปนผลเชิดชูความดีความงามและความรุ่งเรืองของประชาชนชาวไทย แลในที่สุดนี้ ถ้าจะมีท่านผู้ใดยังเข้าใจผิดอยู่ เราก็จะไม่ได้ตอบอย่างไรเลย เพราะเราได้แสดงเหตุผลมาอย่างแจ่มแจ้งแล้ว

จีนในสยามวารศัพท์

ศาลาแยกธาตุกระทรวงพาณิชย์

รายงาน ครั้ง ที่ ๑

ตั้ง แต่ วันที่ ๑ พฤศจิกายน ๒๔๖๐

ถึง วันที่ ๓๑ มีนาคม ๒๔๖๔

(จาก จดหมาย เหตุของ สภา เผย แผ่ ฯ)

(ต่อ จาก วันที่ ๑๕ เดือน นี้)

กรม กระสาปน์ สิทธิการ

งาน แยก ธาตุ สำ หรับ กรม กระสาปน์ สิทธิการ ได้ หนัก ขึ้น มาก เพราะ ได้ เปลี่ยน แปลง เนื้อ เงิน ปลีก ทุก ชนิด ให้ เป็น เนื้อ ๕๐๐ แล ๖๕๐ มี อุปสัก สำคัญ เกิด ขึ้น อย่าง หนึ่ง คือ วัตถุธาตุ ทั้งนี้ หลอม ละลาย ให้ผสม เข้า กันได้ ยาก วิธี แบ่ง เอา ตัว อย่าง เงิน มา ตรวจ ตาม แบบ ที่ เคย ทำ มา จึง ต้อง เลิก แล ต้อง หา วิธี ใหม่ มา ทด ลองใช้ ได้ ตรา พระราช บัญญัติ กำหนด อัตรา ส่วน เนื้อ เหล็ก เนื้อ ทอง ของ เนื้อ เงิน ขึ้นใหม่ อนึ่งได้ ทด ลอง หลอม ผสม ดู หลาย อย่าง ต่าง ๆ กัน แลได้ แก้ ไข วิธี แยก ธาตุ เนื้อ เงินใหม่ เพื่อให้เหมาะ กับ เงิน ผสม เนื้อ ต่ำ นี้ ได้ ใช้ วิธี กัด เงิน ตัว ขาว ที่ หนัก มาก กว่า อัตรา ด้วย แรงไฟ ฟ้าให้ ได้ น้ำหนัก ตรง ตาม อัตรา น้ำหนัก แห่ง พระราช บัญญัติ

กรม รถไฟแผ่นดิน

การ ตรวจ น้ำ ๕๓ ราย สำ หรับ ใช้ ใน หม้อ น้ำ นับ ว่า เป็น ประโยชน์ สำ คัญ ของ กรม รถไฟ แผ่น ดิน อย่าง หนึ่ง น้ำ บาง ตำบลไม่เหมาะ สำหรับใช้ ใน หม้อน้ำ เพราะ ทำ ให้ เกิด คราบ แล กะ ดัง น้ำ ขึ้น ใน หม้อ เพราะ ฉนั้น การ ตรวจ น้ำ เพื่อ เปรียบ เทียบ ดู ว่า แห่งใด จะ ดี นั้น จึงเป็น การ ที่ มี ประโยชน์ แลได้ ตรวจ ตัว อย่างไม้ ๒๖ ชนิด เพื่อ เป็น ทาง ดำ ริห์ ใน การ ที่ จะ นำ ไม้ ใน ป่า อัน ยัง มิ ได้ ใช้ ให้ เป็น ประโยชน์ อย่าง หนึ่ง อย่างใด เลย มาใช้ทำฟืน กับได้ ตรวจ สิ่ง ของ ต่าง ๆ ๕๘ ชนิด สำ หรับ กอง พัศดุ กรม รถไฟ เพื่อ พิจราะห์ ว่า สิ่งของ เหล่านั้น ควร ซื้อได้ หรือไม่

กรมศุลกากร กรมสุรา

ได้ แยก ธาตุ ยา ฆ่า กอ ฮอ แล กอ ฮอ ท ได้ ฆ่า แล้ว ๑๘ ราย การ แยก ธาตุ นี้ นับ ว่าเป็นส่วนสำคัญใน การรักษาผล ประโยชน์ ของ รัฐ บาล มิ ให้ ตก ต่ำ เพราะ เหตุ ว่า ยา ฆ่า กอ ฮอ ชนิด ที่ ใช้ ได้ ดี พอ นั้น อาจ เอา กลิ่น หอม มา กลบ กลิ่น เหม็น เสียได้ แล้ว นำ ยา ฆ่า กอฮอ ที่ กลบ ด้วย กลิ่น หอม นี้ไป ฆ่า กอฮอ อีก ชั้น หนึ่ง กอฮอ ที่ ฆ่า ด้วย ยา นี้ จะใช้ เป็น สุรา เสพได้ แลได้ เขียน ข้อ บังคับ เรื่อง ยา ฆ่า กอ ฮอ เพื่อ เป็น แบบ แผน แล้ว กับได้ ตรวจ วัตถุ แล วิธี ต้ม กลั่นสุรา ที่ โรงต้ม กลั่น สุรา บาง ยี่ขัน เพื่อได้ ส่วน ว่าตาม วิธี ต้ม กลั่น อยู่ ณ บัด นี้ มี ส่วน ที่ เสีย หาย เปล่าไป เสีย เท่าใด

(มีต่อ)

แจ้งความ เรียก ประมูล

รับ เหมา ก่อแรงเพื่อสร้างประตูน้ำ

ด้วย กรม ทด น้ำ มี ความ ประสงค์ จะ สร้าง ประตูน้ำ ที่ตำบล ปากคลอง สองพี่น้อง จังหวัด สุพรรณบุรี กรม ทด น้ำ จะ เป็น ผู้ จัด หา เครื่อง ก่อ สร้าง ต่าง ๆ ทั้ง สิ้น จะ ประมูล แต่ เฉภาะ ค่า แรง เท่า นั้น

ถ้า ผู้ใด มี ความ ประสงค์ จะ รับทำการ นี้ แล้ว จะ มา ดู แบบ แปลน แล ราย การ แบบ ใบประมูลได้ ที่ กอง บัญชาการ กรมทด น้ำ และให้ ยื่น ใบประมูล ราคาค่า แรงในวันที่ ๑๗ กุมภาพันธ์ พ,ศ, ๒๔๖๕ เวลา ๑๐ นาฬิกา ก่อนเที่ยง

กรมทด น้ำ จะ ไม่ รับ รอง ใน ราคา ต่ำ ถ้าเห็นไม่สมควร

ที่ว่าการ กรม ทด น้ำ

วันที่๗กุมภาพันธ์ พระพุทธศักราช๒๔๖๕

(ลง นาม) พระยาสมารคพิจารณ์

ลง นาม แทนอธิบดีกรมทดน้ำ

ถ. ๗ ๑๑ ๖๕ ๗ ถ.

ป้อง กัน ความ หลง

ด้วย นายสนิทได้ ออกไป จาก ความ ปก ครอง ของ ข้าพเจ้าแล้ว ทั้ง ไม่ ได้ อยู่ ใน ความ ปก ครอง ของ วงศ์ ญาติ คน ใด คน หนึ่ง ด้วย จึง ขอ แจ้ง ให้ท่าน ที่ ชอบ พอ แล คุ้นเคย กับ ข้าพเจ้า ทราบ

หลวง สมาจาร จีน กิจ

ถ. ๒๔ ๑๐/๖๕ ๑ ค.

แจ้งความ

ยา ตอง เอ้หมึง เอ้ ฮก ต๋อง

ห้างไท้ หงวน ฮวด ถนน ราช วงษ์ เป็น จำ หน่าย เอ้า ยา ตอง ขนาน นี้ ได้ มี ชื่อ เสียงอุโฆษ มาช้า นานแล้ว ประกอบ ด้วย เครื่อง ยา และ สรรพ คุณ บำรุง โลหิต แล บำบัด โรค หลาย อย่าง มาก กว่า มาก จึง ได้ ความ ชม เชยจาก ผู้ที่ เคยใช้ ทางเมือง ท่าต้ว ขาย ต่าง ๆ แล ผู้ว่าราช การ จังหวัด เอ้ มึง ก็ได้ ให้ หนัง สือ ยก ย่อง ทั้ง ออก ประ กาศ ห้าม มิให้ ใคร ทำ ปลอม ทั้ง ท่าน ซี.ไว ตัน แพทย์ ใหญ่ แห่ง โรง พยา บาลศุราจั ง หวัด เอ้ หมึง ทด ลอง เอา ยา ขนาน นี้ ไป ตรวจโดย วิธี แยก ธาตุ แล ให้ หนัง สือ สำคัญไว้ เป็น หลัก ถาน มี ใจ ความ ดัง ข้าพเจ้า จะได้ กล่าว แต่ พอสัง เขป ว่า

สุรา ตอง ยานี้ เป็น สุรา เกา เหลียง อย่าง แท้ ที่สั่ง มา จาก เทียน จิ้น มิได้ มี เหล้า กอ ฮอ ของ เกาะ ไต หวัน เจือ ปน เลย ส่วน เครื่อง ยา ต่าง ๆ ก็ล้วน เป็น สิ่งที่บำรุง โลหิต รับ ประ ทาน แล้ว อาจ ทำ ให้ สมอง ชุ่ มชื่น และ กระ เพาะ อาหารมีกำลัง แขงแรง สามารถ บำ บัดโรค ที่ มี อา การ อ่อน เพลีย ไม่ อยาก รับ ประ ทาน อาหาร เป็น ต้น ฯ ล ฯ

มีขาย ตาม ร้าน ย่อย ทั่วไป ขอ เชิญ ท่าน สุภาพ บุริษ แลสตรี ลอง ใช้ ดูก็ จะ เห็น คุณ ของ ยา ตอง นี้ ได้ ทันที

แจ้งความ

ยาอินเดีย ของ หมอมอร์ส

Dr. Morse's Indian Root Pills

คำ อธิบาย เรื่องต้องผูก เป็น พรรดึก การ ที่ ท้อง ผูก เป็น พรรดึก นั้น เป็น ราก เง่า แห่ง ความ เจ็บ ไข้ สำหรับ บุรุษ และ สตรี ซึ่ง ถ้า จบ เรื่น เข้า แล้ว ใน ๑๐ ส่วน จัดต้อง มัง กิด ความ เจ็บไข้ถึง ๙ ส่วน แล เมื่อ เป็นเช่นนั้น อาการ แห่ง อวัยวะ ส่วน อื่น ก็ ทรุดโทรม ลง และอาการ นี้ เมื่อเข้า จับโลหิตแล้ว ก็ จะ เลย แล่น ซาบ ซึม ไป ทั่วส่วน สรรพางค์กาย กระทำให้เกิดอาการ ปวด ศีรษะ เกิด ความ พิการ ภายใน นอน ไม่ หลับ หัวใจ พลุก พล่าน, เบื่อ อาหาร, ธาตุ ภายใน อ่อน และ เกิด ปวด เมื่อย ตาม เส้นประสาท เป็น อรรถโรค ภายใน ฯ ล ฯ และ ถ้าปล่อยให้ เป็น อยู่ แล้ว จะ ทำให้ปวด ท้อง และ ปวดช่อง ท้อง ที่ ขับน้ำ บัสสาวะ ด้วย

เพื่อ ที่ จะ รักษา ความ สำราญ แห่ง ร่าง กาย นั้น จำเป็น จะ ต้อง ทำ ให้ อะวัยวะ ภาย ใน เป็น ปรกติ คอ มี การ ชำระ ล้าง ทุก ๆ ๒๔ ชั่ว โมง ข้อ นี้ เป็น เหตุ ผล อย่าง หนึ่ง ซึ่ง มัก คิดไม่ ถึง แต่ สตรี และ เด็ก มัก จะ ต้อง รับ ผล นี้ มาก ที่ สุด

ยาบำบัดโรค อันมีคุณประโยชน์ สำหรับ ครอบ ครัว แท้ นั้น ก็ คือ ยา ชื่อ "อินเดียน รตบีลส์" ของ หมอ มอร์ส อัน มี ชื่อเสียง ลือ ชา คุณ กว้าง ขวาง สามารถ บำบัดโรค ใด ๆ ได้ ตาม ความ ปรารถนา แล เพื่อ ป้อง กัน อาการ ที่ ท้อง ผูก เป็น พรรดึก ดัง กล่าว แล้ว ควร รับ ประทาน ยา นี้ ตั้ง แต่ เม็ด ๑ ถึง ๔ เม็ด ทุก ๆ วัน จน กว่า อาการ แห่ง อะวัยวะ ภายใน จะ มีความ ศุข เป็น ปรกติ

การ ทำ ให้ อาหาร ย่อย

เป็น การ เคล้า อ อา หารรวมกัน และ เป็น วิธี อย่าง ๑ สำหรับ บำ รุง ร่าง กาย

อาหาร ที่เรา รับ ประทาน เราไป นั้น ไม่ ใช่ เป็น เครื่องบำรุง ร่างกาย โดยตรง แต่ การ ทำให้ อาหาร ย่อยและอ าหาร เคล้า รวม กัน ย่อม เป็น วิธี บำ รุง ร่าง กาย ให้ เป็น ปรกติ ศุข เมื่อ ท้อง และ อะวัยวะ ส่วน อื่นมี อาการ แปร ปรวน และ อาหาร ที่ รับ ประทานก็ไม่ ย่อย ตาม สมควร แล้ว จะ เป็น เหตุ ทำให้ ร่างกาย ทรุดโทรม ปราศ จากกำลัง และมี อาการ ผิดปรกติ แต่การ ที่ อาหารที่ รับประทาน ไม่ ใคร่ ย่อย ก็เกิด จากการ ปรุงไม่ดี หรือ รับประทาน เมื่อกำลัง เหนื่อย เพลีย ด้วยอากาศร้อน ซึ่งที่จะกำจัด เหตุทั้งนี้ ได้ และ เพื่อความสำราญแห่งร่างกาย ก็ มี อยู่ แล้วคือ ยา อินเดียนรุตปิลส์ ของ หมอ มอร์ส ซึ่ง จะ ช่วย ทำให้ อวัยวะ หรือ ท้อง หรือ อาการ แปร ปรวน อย่าง อื่นใน ร่าง กาย ของ ท่าน กลับ สม บรณ ขึ้น เป็น ปรกติ โดย ปราศ จากโรคา พยาธ เบียดเบียน

ห้างเกรี่ยงฮดติ่งติสเปนซารี่

น้ำมันแก้ว

สำหรับ ทา ตู้, เตียง, โต๊ะ, เก้าอี้, บ้าน, เรือน, เรือ, แพ,

ลดราคามานานแล้วขวดละบาทเดียว

ขวด เรื่อง กว่า เก่า มาก

น้ำ มัน แก้ว ได้ นำ ขึ้น ทด เกล้า ฯ ถวาย แล้ว พ.ศ. ๒๔๖๒

น้ำ มัน แก้ว ได้ รับ ประกาศนียบัตร์ และ รางวัล ชั้น ที่ ๑ แล้ว พ.ศ. ๒๔๖๒

น้ำ มัน แก้ว ได้ รับความชมเชยและยกย่อง สรรเสริญทั่วไปทุกท่านที่เคยใช้แล้ว ว่า

น้ำ มัน แก้ว ทาไม้ แล้ว แห้งเร็วทันใจ

น้ำ มัน แก้ว ทาไม้ แล้ว มี มัน เป็น เงา งาม มาก

น้ำ มัน แก้ว ทาไม้ แล้ว มี สี เหลือง แกม แดง น่า ดู มาก

น้ำ มัน แก้ว ทาไม้ แล้ว กุก น้ำไม่ ขาว

เมื่อท่านจะ ใช้ น้ำ มัน แก้ว ของ ห้าง น้ำ มัน วิริยะพานิช ชนิด ที่ ดูเกล้า ฯ

ถวาย แล้ว ขอให้ ดูตรา ปลาทอง เป็นเครื่อง หมายนั้นแหละ ท่านจะได้ ใช้ น้ำมันแก้วที่ดีแท้

ห้างวิริยะพานิช

ประ ดู สาม ยอด กรุง เทพ ฯ โทรศัพท์ที่ ๙๗๖ นอกจากนี้ยังมีน้ำมันอื่น ๆอีก หลายชนิด

ปูนซิเมนตรา ช้าง พิงตัน มะพร้าว ของ ห้างไห้ยง

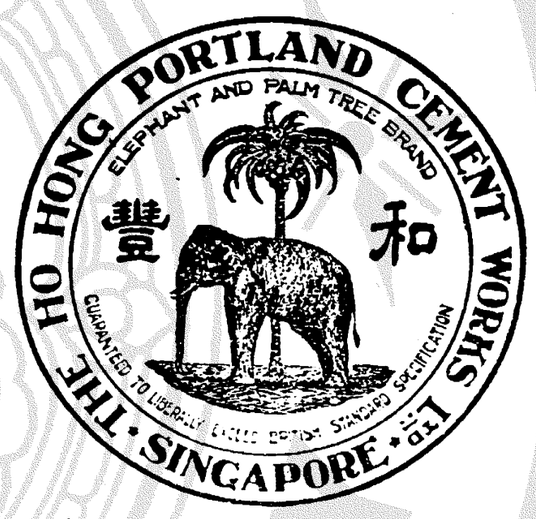

ปูนนี้ ได้ เคย มีชื่อ เสียงในแหลมมลา ยูมา ช้านานแล้ว เราะ ขพาะที่ประ เมปะ นั้นทั้งวิธีที่ปรุงก็ดีพร้อม จึงอาจใช้ ในการ ก่อ สร้างไม่ว่าในน้ำ หรือ บนบก ะหรือที่ ใด ๆ ได้ ดี ทั้งนั้น แลมี การ ยึด แรง แรง ดี กว่า ซิเมนชนิดอื่น ๆ ทั้ง ราคา ก็ถูกกว่า ด้วย ท่านที่ ต้อง การ ขอ เชิญมา พูด กับ ห้าง จีน ฮ ที่ตำ บ ล ตลาด น้อย ริเศาอ เจ้า โรง เกือก หรือที่ห้าง จีนเซ่งที่วัดตะเฉียน เป็นเอเยนต์ ในกรุงเทพฯ แต่ผู้เดียว

การดำรงให้ถาวรมั่นคง

ปฐม เหตุ ที่ จำ ต้อง ยก มา กล่าว ซ้ำ อีก นี้ ถึง แม้ จะ ทราบ ถ่อง แท้ อยู่ แล้ว ว่า พื้น ของ โลก จำ ต้อง มี ของ บางสิ่งอย่างรอง อยู่ แน่ นอน แลสิ่ง เหล่า นั้น คือ ดิน น้ำ ลม ไฟ ฉันใด ก็ดี มนุษย์ เราทุกวันนี้ ที่ จะ ดำรงค์ ใน ถาวรมั่นคง ทน อยู่ ได้ ก็อาไศรย หลัก ของ โลก เช่น ธาตุ ทั้ง สี่ มี ประ จำ อยู่ ใน ร่าง กาย ของ คน อนึ่ง ธาตุ นี้เป็น ของ สำคัญ แห่ง ชีวิตร์ แม้ ว่า ธาตุ หย่อน หรือ เกินใน ฐาน หนึ่ง แล้ว ก็เกิด ความ ลำบาก แห่ง ผู้เป็น เจ้า ของ ร่าง กาย หรือ บาง คราว ถึง กับ ล้ม หมอน นอน เสื่อ หามด หา หมอ มา เยียว ยา ทั้ง นี้ ก็ เพราะ ว่าคนไร้ ลม ข้อ สำ คัญ โดย หาได้ นึก ถึง สมุห์ ฐาน ของ โรค ว่า ธาตุใดพิการ แต่ ถ้าจะ พด ให้กระ จาง ถึง เหตุที่ จะ กระ ทำให้ ธาตุ พิการ จน เกิด โรคได้ นั้น คือ เสพย์ ของ หมัก บุด เผ็ด ร้อน น้ำ มัน แล สุรา หรือ ยา ถ่าย ยา ระ บาย ทุก ชนิด อาจ เป็น ต้น เหตุ ให้ พิการได้ อีก ประ การ หนึ่ง ฤดู เปลี่ยน แปลง ธาตุ ของ เรา ก็ย่อม เปลี่ยน ไปบ้าง แม้ จะไม่ รับ ประ ทาน ของ สิ่งใด เลย ก็อาจ เจ็บไข้ ได้ เพราะ ฉนั้น ยาธาตุ จึง เป็น ยาสำ คัญ ที่ต้อง เลือก คัด นำ มา รับ ประ ทาน จึง จะให้ ประ โยชน์ เช่น ยาบำ รุงธาตุ น้ำ แดง ของ ร้าน บี. ตอง หัว เป็น ยาปรุง โดยระมัด ระ วัง ทุกอย่าง ตัว ยา ก็ได้ จัด หา แต่ ยา ใหม่ พึ่ง ตก มา แต่ นอก แล้ว ผสมใช้ แก้ ธาตุ พิการ มีสรรพคุณมาก มาย ดัง แจ้ง อยู่ ใน ฝอยที่ ขวด แล้ว ราคา ก็ถูก เพียง ขวด ละ ๑ บาท ส่วน ท่าน ที่ อยู่ ต่าง จังหวัด ต้อง เพิ่ม ค่า ส่งอีก ต่าง หาก

อย่า ลืม ยา บำรุง ธาตุ น้ำแดง ธาตุ น้ำ แดง

บี. ตอง หัว

หนี ปากตรอก ฮ่องกง เวียงไช้ แบงถนน เจริญกรุง

จีนโนสยามวารศัพท์

วันจันทร์ ที่ ๑๗ กุมภาพันธ์ พ, ศ, ๒๔๖๕
ขึ้น ๕ ค่ำ เดือน ๕ ปีจอ จัตวาศก ๑๒๘๔

หมิ่นประมาทชาติไทย

คดีเรื่องนายฮุย

การพิจารณาที่ศาลโบริสภา

ในการพิจารณาใต่สวนที่ศาลโบริสภาที่ ๑ ในคดีอาญา ระหว่าง หลวงศรีสุรางค์วรามาตย์ และ ขุนศรีบุพพรรณเขตร์ กับพวกโจท นายฮุย จำเลย เมื่อวันที่ ๑๔ กุมภาพันธ์ ศกนี้ หากันด้วยเรื่องกล่าวถ้อยคำหมิ่นประมาทชาติไทยนั้น นายฮุยจำเลยได้ยื่นคำให้การแก้คดีต่อศาล มีรายความดังต่อไปนี้ ะ—

คำให้การจำเลย

ข้าพเจ้านายฮุย จำเลย เกิดมีวอกอายุ ๕๑ ปี ตั้งบ้านเรือนอยู่ตำบลสามแยก อำเภอสามแยก จังหวัดพระนครสัรกัดสยาม ขอให้ถ้อยคำดังจะกล่าวต่อไปนี้

ข้อ ๑ ข้าพเจ้าขอให้การปฏิเสธตลอดข้อหาของโจท

ข้อ ๒ ข้าพเจ้าหาได้ใช้ถ้อยคำที่โจทกล่าวนั้น หรือถ้อยคำอื่นที่มีใจความเท่ากันไม่

ข้อ ๓ ที่โจทกล่าวว่าข้าพเจ้าเป็นชนชาติจีนนั้นหาความนั้นไม่จริง ข้าพเจ้าได้เกิดในประเทศสยาม และไม่ได้ไปนอกพระราชอาณาเขตรสยาม จนถึงทุกวันนี้ที่ข้าพเจ้าอายุได้ ๕๑ ปีแล้ว ข้าพเจ้าเป็นชนชาติไทยตามพระราชบัญญัติสัญชาติ และหาได้มีใจหมิ่นประมาทต่อชาติไทยซึ่งเป็นชาติของข้าพเจ้าไม่ บิดาของข้าพเจ้าเป็นจีนชาติแต้จิว (แต่ข้าพเจ้าเห็นว่าไม่มีประโยชน์ที่จะตรวจดูว่าคนชาติไทยมีสายโลหิตจีนเนื่องต่อมาอย่างไร และข้าพเจ้าเชื่อว่าผู้ที่เป็นโจทในคดีนี้ยังมีเชื้อสายโลหิตจีนเหมือนข้าพเจ้าหลายคน)

(ข้อความที่ขีดสัญญะประกาศในวงเล็บนี้เป็นถ้อยคำที่ศาลมีคำสั่งให้รีดออกเสียแล้ว—จ. ส. ว. ศ.)

ข้อ ๔ ข้าพเจ้าขอต่อสู้คดีนี้ต่อไปตามกฎหมายว่า

(ก) คำที่โจทกล่าวว่าข้าพเจ้าได้ใช้นั้นไม่ใช่ความให้กับผู้หนึ่งผู้ใดตามมาตรา ๒๗๒ แห่งกฎหมายลักษณอาญา และไม่เป็นคำตามถ้อยคำจารตามมาตรา ๓๓๗ และไม่เป็นคำชู้เชิญโจทหรือหมิ่นประมาทโจทซึ่งหน้าหรือโฆษนาการหมิ่นประมาทโจทตามมาตรา ๓๙

(๒) ในคำหาของโจทฯ ก็ไม่ได้แสดงเหตุที่จะให้ข้าพเจ้าใจได้ว่าคำที่กล่าวหานั้นเป็นคำที่ว่าด้วยโจท

เพราะเหตุฉนั้น ขอให้ศาลพิพากษายกคำหาของโจทเสีย

ควรมิควรแล้วแต่จะโปรด

ลงชื่อ นายฮุย จำเลย

เมื่อจำเลยได้ยื่นคำให้การ และทนายโจทได้อ่านคำให้การนั้นให้พวกโจทฟังโดยทั่วกันแล้ว ศาลจึงตั้งต้นสืบพยานโจทต่อไป

คำให้การขุนศรีบุพพรรณเขตร์ พยานโจท

ข้าพเจ้าเป็นคนสัญชาติไทยบิดามารดาเป็นคนไทย ได้ทราบเรื่องนายฮุยหมิ่นประมาทเพราะหนังสือพิมพ์สยามราษฎร์ลงข่าวมีความตอนหนึ่งว่า "ชาติไทยเอาน้ำข้าวใส่หม้อตาลตั้งกลางถนนแล้วเคาะประเดี๋ยวเดียวก็มา" คำตอนนี้ข้าพเจ้าเข้าใจว่าเขาเปรียบเปนหมาทำให้ข้าพเจ้าเสียชื่อเสียงตลอดทั้งครอบครัว พอหนังสือพิมพ์ลงข่าวที่จำเลยกล่าวแล้วกระทำให้ข้าพเจ้าเสียชื่อเสียง คือข้าพเจ้าเป็นทนายความถือหนังสือพิมพ์ลงข่าวมีเจ๊กแขกเคยมาหาว่าความ พอหนังสือพิมพ์ลงแล้วพวกเจ๊กละแขกไม่มาหาว่าความกับการค้าขายของข้าพเจ้าก็คงทำการติดต่อกับเจ๊กและแขก แต่พอหนังสือพิมพ์ลงแล้วก็ไม่มีเจ๊กละแขกมาเข้าร้าน ข้าพเจ้าการที่ข้าพเจ้าขาดผลประโยชน์ไปเช่นนี้ข้าพเจ้าเห็นว่าเปนเพราะหนังสือพิมพ์ลงข่าวที่จำเลยกล่าว ตามที่ข้าพเจ้าสืบสวนเห็นว่าจำเลยเปนชาติจีนไหหลำ การแต่งตัวเคยแต่งแต่กางเกง เคยรู้จักกับจำเลย ๓๐ ปีไม่เคยโกรธเคืองกับจำเลย แต่แรกจำเลยไว้ผมเปีย ในสมัยนั้นที่จำเลยไว้ผมเปียพวกจีนต่าง ๆ ก็ไว้ผมเปีย จำเลยทำงานในบริษัทรถกรางข้าพเจ้าเคยไปเที่ยวตามโฮเต็ลพวกเจ๊กตามโฮเต็ลรังเกียจข้าพเจ้าก่อนที่จะฟ้องได้ไต่สวนแล้วเห็นว่ามีหลักถานจริงจึงฟ้อง

ตอบจำเลย ข้าพเจ้าเสียหายเพราะหนังสือพิมพ์ลง ข้าพเจ้าเคยฟ้องคนอื่นเปนส่วนตัว แต่ข้าพเจ้าไม่รู้จักใจเขาจะโกรธข้าพเจ้าหรือไม่ เรื่องนี้ข้าพเจ้าได้เสนอกรมอัยการ ๆ ข้ามาก ข้าพเจ้าจึงฟ้องเอง เคยได้พบกับคนที่ใดยืนจำเลยกล่าว โฮเต็ลจีนที่รังเกียจข้าพเจ้าคือเล่งน่าหลาอาเซาและอื่น ๆ ตามพระราชบัญญัติสัญชาติจำเลยเปนไทยตั้งแต่รู้จักไม่เคยเห็นนุ่งผ้า

คำให้การหลวงศรีสุราค์ พยานโจท

ข้าพเจ้ามีสัญชาติไทย บิดามารดาและภรรยาบุตรเปนไทยเกิดในเมืองไทย ถ้อยคำที่จำเลยกล่าวหมิ่นประมาทข้าพเจ้าได้ทราบจากพวกกรรมกรหลายคนมาเล่า

(ยังมีต่อ)

ยัตราแลกเงินแบงก์

วันที่ ๑๗ กุมภาพันธ์ พ.ศ. ๒๔๖๕

อังกฤษ ๑ ปอนด์	ต่อ ๑๐. ๒๔ บาท
อเมริกา ๔๐ ๕/๘ เหรียญ	ต่อ ๑๐๐ บาท
อินเดีย ๑๒๐ ๑/๘ รูปี	ต่อ ๑๐๐ บาท
ฮ่องกง ๗๗ ๗/๘ เหรียญ	ต่อ ๑๐๐ บาท
ญี่ปุ่น ๗๔ ๑/๔ เยน	ต่อ ๑๐๐ บาท
ระวา ๑๐๕ ๑/๘ กิลเดอร์	ต่อ ๑๐๐ บาท
อมริกา ๔.๖๗ เหรียญ	ต่อ ๑ ปอนด์
ฝรั่งเศส ๖๒๕ แฟรงค์	ต่อ ๑๐๐ บาท

นกกระจอก
สีทองเปนแท้

ขอประกาศความจริงว่า บุหรี่นกกระจอกร้อยตัวของบริษัทนานยางได้ปรุงผสมทำขึ้นขายมานานแล้ว จนเวลานี้ได้รับความนิยมจากมหาชนมากขึ้นทุกที ที่เปนเช่นนี้ก็เพราะว่าโรงงานบริษัทน่อมได้เลือกสรรใช้แต่ใบยาอย่างดี เมื่อเวลาทำบุหรี่สำเร็จแล้วก็บรรจุในปีบหลักวิลาศและหีบไม้ชำฉาถึงสองสามชั้นเพื่อสงวนให้รสยาติหอมหวานอยู่ตามเดิม แล้วจึงส่งเข้ามาจำหน่ายในประเทศสยาม เมื่อบุหรี่นี้เจริญแพร่หลายในประเทศสยามจึงมีผู้สั่งซื้อตามตลาดชัวเถาเข้ามาจำหน่ายในประเทศสยามมากขึ้น บุหรี่ที่ผู้ขายสั่งเข้ามานั้นเปนบุหรี่ของบริษัทนานยางชัวเถาเหมือนกัน แต่เมื่อเวลาสั่งมาไม่มีปีบหรือหีบบรรจุได้ใส่แต่กระสอบป่านหรือกระสอบฟางเท่านั้น จึงทำให้บุหรี่ที่มีรสดีนั้นกลายเปนบุหรี่ที่ไม่ดีไป

โดยเหตุนี้บริษัทเกรงว่าถ้าปล่อยตามเลยแล้วคงจะทำให้เสียชื่อเสียง เพราะฉนั้นจึงได้สั่งให้โรงงานที่ฮ่องกงจัดการเปลี่ยนตรานกกระจอกร้อยตัวทุกชนิดที่เปนสีธรรมดาเปนตัวสีทองต่อไป และตัวบุหรี่นั้นก็มีตรานกกระจอกทองเล็ก ๆ ประจำทุกมวน และซองบุหรี่นกกระจอกสีทองอย่างซองละ ๒๐ มวนส่งมาถึงกรุงเทพฯ แล้วในไม่ช้าอย่างซองละ ๑๐ มวนคงจะส่งมาถึงด้วย เมื่อท่านผู้ใดซื้อไปสูบหรือซื้อไปขายจงสังเกตดูน่าซองมีนกกระจอกสีทอง หรือตัวบุหรี่มีนกกระจอกตัวทองเล็ก ๆ ประจำทุกมวน จึงจะเปนของบริษัทแท้ ราคาบุหรี่ที่เปลี่ยนใหม่นี้อย่างซองละ ๒๐ มวน หีบ๑๐ มีซองจำหน่ายราคา ๑,๗๕ บาท อย่างซองละ ๑๐ มวนหีบหนึ่งมี ๕๐ ซองขายราคา๔ บาท ถ้วน อย่างซองละ ๒๐ มวน ขายซองละ ๑๗ สตางค์

บริษัทยาสูบนานยาง
กรุงเทพฯ

๒,๗ ๑๐ ๖๕ ๑ ค.

งานนักขัตฤกษ์ฤดูหนาว

กับรถยนต์เช่า

เนื่องในงานฤดูหนาวที่วังสราญรมย์คราวนี้ แพนกรถยนต์เช่าของห้างเพ็ญภาคได้จัดให้มีสถานีรถยนต์ขึ้นณะที่ห้องหมายเลข ๑ เชิงสพานมอญ ราคารับหรือส่งไม่เกินกว่า ๑๐ นาที คิดเพียงเที่ยวละ ๓ บาทเท่านั้น

(คิดตั้งแต่ออกจากโรงจนกลับโรง)

สองดวงจะใช้อยู่จนตลอดชีวิต

จงห้ามบุตรหลานของท่าน

๑ อย่าให้อ่านหนังสือเวลาขมุกขมัว
๒ อย่าให้นอนอ่านหนังสือ
๓ อย่าให้อ่านหนังสือพิมพ์ตัวเล็ก ๆ
๔ อย่าให้เช็ดตาด้วยมือเปื้อน
๕ อย่าให้ยกหนังสือเข้าดูใกล้ตาเกินไป
๖ อย่าให้อ่านหนังสือเวลาแดดส่องบนหนังสือ

เมื่อนัยตาเจ็บมักมีน้ำหรือปวดจงรีบไปหาหมอตาแต่เปนแพทย์ประกาศนียบัตร การปวดศีรษะท้องเสียและเจ็บไข้อย่างอื่น ๆ หลายโรค อาจเปนผลเนื่องจากสายตาเสียก็มิได้ เนื่อง ๆ ทางที่ดีท่านควรจะมาให้แพทย์ประกาศนียบัตรชั้นสัญญาบัตรที่ห้างขายยาเพ็ญภาคตรวจดูเสียก่อนว่าเปนโดยโรคอะไรและรักษาอย่างไร

อนึ่งผู้ที่อยู่ห่างไกลแพทย์ป, ก, หรือไม่สามารถจะพบนายแพทย์ได้ ควรซื้อยาเนตรวิสุทธิ์และยาน้ำล้างตาไปใช้ต่างแพทย์ก็ได้ ยานี้มีประโยชน์แน่ผู้ที่เปนโรคชนิดนี้เปนอันมาก

๑๔๓—๑๔๙ ห้างขายยาเพ็ญภาค ถนนเยาวราช โทรศัพท์ ๑๑๗๕

อย่าละเสียซึ่งโอกาศอันประเสริฐ

ท่านทั้งปวงซึ่งเคยกรุณาเอื้อเฟื้อต่อภัตตาคารห้อยเทียนเหลานั้น ย่อมจะเปนที่ชมได้ดีแล้วว่า ภัตตาคารนี้ได้กระทำความพอใจให้แก่ท่านปานใด เพราะเหตุนี้ภัตตาคารก็ร่ำอยู่เสมอว่าจะสนองพระเดชพระคุณให้ท่านเต็มรักสักครั้งหนึ่งแต่ก็ยังหาโอกาศมิได้ มาครั้งนี้คือวันที่ ๑ มกราคม เปนกาลประเสริฐซึ่งประจวบเหมาะเปนรอบปีที่ ๕ ของภัตตาคารห้อยเหลาที่ได้ดำรงค์มาได้โดยอาศรัยท่านทั้งปวงมีแต่ใจอุดหนุนเพื่อจะกระทำการตอบแทนท่าน ภัตตาคารห้อยเทียนเหลาจะได้ลดราคาค่าหารอย่างพิเศษตั้งแต่วันที่ ๑ มกราคม เปนต้นไปจนถึงวันที่ ๑๐ กุมภาพันธ์ศกนี้ เปนเวลา ๔๐ วัน สำหรับการลดราคาค่าอาหารครั้งนี้ ภัตตาคารนี้อาจจะรับรองได้ว่าจะไม่มีที่แห่งอื่นกล้าทำได้เลย เพราะฉนั้นเมื่อท่านจะต้องการรับทานรองกุกเลโอราแล้ว อย่าเสียซึ่งโอกาศอันประเสริฐนี้ เชิญตรงมาที่สถานภัตตาคารห้อยเทียนเหลา แลสำหรับท่านผู้ยังมิเคย ก็จงให้มาทดลองดูสักครั้งหนึ่งก็จะทราบได้ดีว่าอาหารรองจัดอาการนี้เปนอย่างไร

ชายของโดยวิธีรับซื้อคืน

ห้างนาถาจารประกรถนนเฟื่องนครกรุงเทพฯ ขอประทานกราบทูลกรามเรียนแลแจ้งความต่อท่านว่า ห้างนี้ได้ตั้งรับซุบรองด้วยวิธีซุบใช้กำลังไฟฟ้า รับซุบของให้เปนนิกเกิล ทองคำ นาค เงิน ทองเหลือง ทองแดงทุกอย่าง ทั้งคิดราคาค่าจ้างให้ถูกลงได้ตามความประสงค์ของท่าน

กับห้างนี้ได้ขยายกิจการออกกว้างขวาง แพนกช่างทองแลรับทำของโดยวิธีพิมพ์ด้วยเครื่องกำลังไฟฟ้าทำได้เร็วทันต้องการเพราะเปนเครื่องใหญ่มาก ทั้งจำหน่ายเครื่องนาคเช่นเข็มขัดนาค แลเครื่องใช้ด้วยนาค ทำจากนาคเอดิน ทุกอย่างตั้งแต่วันที่ ๑ ตุลาคม พ.ศ. ๒๔๖๕ เปนต้นไป ถ้าท่านจ้างทำหรือซื้อเครื่องนาคไปท่านจะคืนเมื่อใดห้างรับสัญญาว่า ขอรับซื้อคืนเท่าราคาทองขึ้นลงทุกเมื่อ ระหว่างนี้ราคาทอง บาท ละ ๒๒ บาท เศษ คิดราคานาค บาท ละ ๑๐ หนักเท่านั้น ถ้าราคาทองขึ้นลงจาก บาท ละ ๒๒ บาท แล้วใช้คิดราคาเท่าที่ขึ้นหรือลดลงอีก บาท ละ ๑๐ สตางค์ เช่นท่านซื้อไปเวลานี้นาค บาท ละ ๑๐ บาท ถ้าราคาภายหลังทองขึ้นเปน บาท ละ ๒๕ บาท ห้างจะรับซื้อคืน บาท ละ ๑๐ บาท ๙๐ สตางค์

กับห้างได้ขยายกิจการแพนกขายของขึ้นคือ มีเครื่องมือเครื่องยาเครื่องใช้ในการทำทอง แลทำการซุบรองด้วยไฟฟ้าแลซุบธรรมดาเกือบจะทุกอย่าง เช่น เครื่องแปลง แลดินรัดเงา ดินแดง แลขายพ่นทำให้เปนพรายน้ำ สบู่ล้างแลสีลงยาต่าง ๆ เปนต้น แลไซแนดน้ำกรด แลเครื่องไดนาโมทำไฟฟ้าซุบรองแลของอื่น ๆ อีกต่าง ๆ เชิญท่านมาชมไว้เพื่อจะต้องการเวลาหลังก็ได้ กับที่ห้างนี้มีธาตุทองแดงสำหรับผสมนาคผสมทองใช้ได้ดีไม่มีที่อื่นสู้ได้ ราคาก็ถูก ขายปลีกหนัก บาท ละ ๔๕ สตางค์ ถ้าต้องการตั้งแต่หนัก ๕๐ บาทขึ้นไปคิดบาท ละ ๔๐ สตางค์ ถ้าซื้อไปใช้ไม่ได้ห้างนี้รับคืนเงินให้ท่านโดยดี กับที่ห้างนี้มีเครื่องหอม เช่นน้ำมันหอมต่าง ๆ แลน้ำอบไทยหอมหวนตราไก่ขายส่งแลขายปลีก

โทรศัพท์ ๑๕๐

๖ ๗ ๖๕ ๖ ค.

ราคาใหม่สำหรับยางนอกรถยนต์

กู๊ดริชคอร์ด

ขนาด ๗๑๐-๙๐	ราคา ๔๖.๕๐ บาท
„ ๗๖๐-๙๐	„ ๕๐.๓๕ บาท
„ ๘๑๕-๐๕	„ ๖๕.๐๐ บาท
„ ๓๐-๓ ๑/๒	„ ๔๖.๕๐ บาท
„ ๓๐-๓ ๑/๒	„ ๓๕.๐๐ บาท(ยางพิเศษ)

ลด ๕ เปอร์เซนต์
สำหรับเงินสด

ยางนอกรับประกัน ๖๐๐๐ ไมล์
หรือ ๘ เดือน
ยางดีที่สุดในโลกนี้
สยามโมเตอร์เวอกส จำกัดสินใช้เปนเอเย่นต์
ตำบลสีกั๊กพระยาศรี โทรศัพท์เบอร์ ๖๐๐

บริษัท สยาม อิมปอร์ตจำกัดสินใช้

มีเครื่องเหล็กทุกอย่าง
และ
เครื่องก่อสร้างต่าง ๆ มาก

ขาย
โดยลดราคาซึ่งไม่เกี่ยวแก่
เรื่องราคาเงินตราต่ำ

ถามราคาที่
บริษัทสยามอิมปอร์ตจำกัดสินใช้

บริษัททูร-บูรพาออกซิเยน
และแอสเซติเล็น จสช

รับทำการเชื่อมประสานโลหะชาตุต่าง ๆ โดยวิธีออกซิแอสเซติเล็น กบมีโรงงานพร้อมทั้งสรรพเครื่องมือ กับรับทำการเชื่อมหรือตัดเหล็กกล้า เหล็กธรรมดา ทองแดง ทองเหลือง กับมีแก๊สออกซิแอสติลิน ไว้จำหน่ายเสมอโดยราคาอันย่อมเยาว์

โรงงานจะได้เปิดรับทำการต่าง ๆ ตั้งแต่วันที่ ๑ เดือนธันวาคม พ.ศ. ๒๔๖๔ เปนต้นไป รับซ่อมหม้อน้ำกับเรือ การเชื่อมเหล็กกล้า เหล็กธรรมดา เหล็กกล้าผัดหล่อ เหล็กหล่อธรรมดา ทองแดง ทองเหลือง และอลูมิเนียมฯลฯ

เมื่อเครื่องจักรกลใกรของท่าน ชำรุดฤๅเสียหายหักลง ท่านก็ไม่จำต้องหล่อหรือกลึงใหม่มาใช้แทน บริษัทนี้รับรองจะเชื่อมประสานให้มั่นคงแรงแรงใช้ได้ดีเท่ากับใหม่ฉนั้น

แต่นี้เปนการประหยัดทรัพย์และเวลาโดยแท้

สำนักงาน ตำบลตรอกกัปตันบุช
โทรศัพท์ ๑๒๘๗

๓๐ ๘ ๖๕ ๑ ป.

ชีวิตเปนของหายาก
ท่านอยากได้รับความศุขควรตองอ่าน

เมื่อท่านปราศจากทุกข์แล้ว ท่านจะได้รับความศุขเปนแน่นอน เพราะเมื่อท่านมีการบ่วยเจ็บอยู่ตราบใด ความทุกข์ทรมารร่างแลดังรารของท่านก็จะชุดโซมอยู่ตราบนั้น ฉนั้นท่านควรต้องมียาของอินเดียประจำบ้านไว้ เพราะเปนยาอย่างศักดิ์สิทธิ์ที่จะบำบัดโรคของท่านให้หายได้อย่างรวดเร็ว เช่นยานัตถุ์สรรค์ ถ้าเปนหวัดคัดจมูกบ่วยศีรษะนัตถุภายใน ๒ นาที ท่านนัตถุแล้ว อาจจะหายได้อย่างปลิดทิ้ง แลยาเก้ปวดฟันๆ เปนรำมะนาดหรือเลือดออกตามฟันเมื่อท่านได้ใช้แล้วก็อาจหายได้ภายใน ๒ นาทีเหมือนกัน แลรกษาโรคผิวหนังต่าง ๆ เช่นผื่นหรือเม็ดคันภายใน ๕....๑๐ นาที ท่านจะหายคันแลจะหายขาดได้ ร่างกายของท่านก็จะสรวยงามเพราะไม่มีอาการบ่วยเจ็บ มีจำหน่ายทั่วไปทั้งกรุงเทพฯ แลพวกเมือง ตำรารองราชเจ้ามีแจ้งต่อไปนี้แลได้ลงแจ้งความในหนังสือพิมพ์อื่น ๆ อีกหลายฉบับ

นายแพทย์ อวร เอน ราว
ถนนแพ่งนะราเลข ๕๔๒

เอม. เอ. มาจีชวาลา ผู้จัดการ สาขาที่จำหน่ายยาของอินเดีย

๑ นางพลังสถานีรถไฟบางกอกน้อย ขายยาไทยยาฝรั่งกับเครื่องหอมต่าง ๆ
๒ หมอสายถนนรองเมือง หลังสถานีรถไฟหลวง ขายยาไทยยาฝรั่ง รับรกษาโรคต่าง
๓ นายเส็งตึกแถวสถานีรถไฟ ขายยาไทยยาฝรั่ง รับแก้นาฬิกาตะเกียง
และมีเครื่องขายใหญ่ขาย

จีนโนสยามวารศัพท์

บาญชีเลขฉลาก

บาญชีเลขฉลากแลรายพรรนามและนามที่ถูกรางวัลที่ ๔ คิดเปนเงินรางวัลละ ๓๓๑ บาท ๔๐ สตางค์ ได้จ่ายเงินรางวัลไปแล้ว ณวันที่ ๘/๑๑/๒๔๖๕

๑๓๖๕๗๗๔ ในนามท่านเจ้าพระยารามราฆพ ผู้ถือตั๋วมารับ ๑๕๐๐๖๗๒ นายบุ้ง ประดู่ใหม่ บางลำภู จังหวัดนคร ๑๓๑๔๕๐๒ ร.ต.ต. จุน เรืองเวชวิชากุณ ถนนมหาไชย จังหวัดพระนคร ๑๕๖๖๔๒๓ นายชัง หงิมสุย ถนนสุริวงศ์ จังหวัดพระนคร ๑๖๐๗๐๔๐ นางเอี่ยมสี กั๊กพระยาศรี จังหวัดพระนคร ๑๔๖๓๔๑๐ พลทหารปายิ่งยิน กรมทหารบกช่างที่ ๑ พระนคร ๑๔๐๔๑๙๔ นายจำรัส โอสถ ส่งเคราะห์ จุฬาลงกรณ์ จังหวัดพระนคร ๑๓๓๙๓๓๒ นายดำ ศาลเจ้าโรงทอง จังหวัดอ่างทอง ๑๕๐๙๕๐๐ นายใล้ บ้านกล้วย จังหวัดสมุทสงคราม ๑๓๔๗๒๔๐ กรมเพาะปลูก กระทรวงเกษตร์ จังหวัดพระนคร ๑๐๑๔๒๗๖ นายชาย โรงเรียนมหาดเล็กหลวง พระนคร ๑๐๓๙๘๘๕ นายสมเสยดี บางแวก จังหวัดธนบุรี ๑๕๙๕๗๗๑ นายบุ้นเบ็ง วัดดีก จังหวัดพระนคร ๑๕๐๑๗๓๗ นายสวัสดิ์ เดชยานนท์ ถนนรองเมือง จังหวัดพระนคร ๑๖๐๙๕๒๙ นางเอม ปารักกะมานนท์ วัดสุวรรณ์ อำเภอครองสาร ธนบุรี ๑๑๒๙๕๑๐ นางชม อยุทธยา อำเภอปางปลา ๑๐๑๖๕๕๑ นางพวง บางระมาด จังหวัดธนบุรี ๑๑๒๐๔๗๙ นายลี้ เกงหงัน สี่ลม จังหวัดพระนคร ๑๔๓๑๙๓๓ นายหลิม อรุณเวช น่าวัดสามปลื้ม จัดพระนคร ๑๔๖๔๓๐๔ นายซ้ำเชี่ย ตลาดเก่า จังหวัดพระนคร ๑๑๒๕๗๕๑ นางสาย สี่ลม อำเภอสาทร จังหวัดพระนคร ๑๐๙๑๓๗๗ นายซ่งยังแซ่โง้ว หัวรอ จังหวัดพระนคร ศรีอยุทธยา ๑๑๒๑๗๒๑ นายหุ้เสียง ถนนพระยาสุนทร จังหวัดพระนคร ๑๕๖๗๐๒๗ นางรัน รัตนาวะราหะ ข้างวัดสุทศน์ จัดหวัดพระนคร ๑๒๐๔๕๗ นายหลี เรียงวัดเกาะ จังหวัดพระนคร ๑๐๐๑๐๕๒ นางสาวเคลือบ วัดชลอหมู่ที่ ๑๐ จังหวัดธนบุรี ๑๔๐๒๗๙๑ นายเชียบรรจงพัด ถนนสี่ลม จังหวัดพระนคร ๑๖๐๙๗๑๑ มะหะเดอบันเด (แขก) บริสัทอินเดีย บ้านใหม่ จังหวัดพระนคร ๑๑๐๗๗๒ หนูน้อย ถนนนครไชยศรี จังหวัดพระนคร ๑๐๔๔๗๗๔ นายดุลรักดุประจิด ถนนนครไชยศรี

ไจตินเจง

เปนเรื่องน่าอ่านและสนุกสนานไม่แพเรื่องนิงเรียนงั่วซือ อันลงในฉบับพิเศษของเราทุกวันนั้น กำลังทำเล่มเกือบจะแล้วอยู่แล้ว ถ้าท่านผู้ใดต้องการโปรดมีคำสั่งมายังโรงพิมพ์จีนโนสยามวารศัพท์ หนังสือเรื่องนี้ผู้มีใจเปนธรรมคงมีความพอใจมาก ราคารายเล่ม ๕๐ สตางค์เท่านั้น

แจ้งความกรมรถไฟแผ่นดิน

ด้วยจะมีการสอบไล่ สำหรับคัดเลือกนักเรียนซึ่งจะได้ทรงพระกรุณาโปรดเกล้าฯ ให้ส่งออกไปศึกษาวิชาต่างประเทศในปี พ.ศ. ๒๔๖๖ การสอบไล่นั้นจะได้ตั้งต้นในราวเดือนเมษายน พ.ศ. ๒๔๖๖ แต่จะตั้งต้นวันใดแน่จะได้ประกาศให้ทราบภายหลัง กรมรถไฟแผ่นดินจะคัดเลือกให้เล่าเรียนวิชาต่างๆ กันตามคุณวุฒิ คือ ๑ วิชาช่างก่อสร้าง ๒ วิชาช่างกล ๓ วิชาเดินรถ ผู้ที่ศึกษาวิชาเสร็จแล้วจะต้องกลับมารับราชการกรมรถไฟแผ่นดิน

ผู้ที่ยื่นใบสมัคต้องเปนผู้ที่มีอายุไม่ต่ำกว่า ๑๖ ปี แลไม่เกินกว่า ๒๖ ปี แลต้องเปนคนที่มีสัญชาติกำเหนิดสยามในบังคับสยามกับถ้าเปนผู้ที่มีอายุถึงกำหนดต้องขึ้นทะเบียนตามความในพระราชบัญญัติลักษณเกณฑ์ทหารปี พ.ศ. ๒๔๖๐ แล้ว หรือได้เข้ารับราชการทหารจนครบถ้ำหนดปลดเปนกองหนุนแล้วด้วย

วิชาที่สอบไล่นั้น คือ

๑) ภาษาไทย
๒) ภาษาอังกฤษ หรือฝรั่งเศส
๓) วิชาเลข
๔) ความรู้เบ็ดเตล็ด

นอกจากคะแนนการสอบไล่ความรู้ จะมีคะแนนอื่นเพิ่มเติมตามเกณฑ์ต่างๆ เช่น ๑ ถ้าเปนผู้ที่รับราชการอยู่แล้ว เจ้ากระทรวงหรือหัวน่ากรมรับรองว่าเปนผู้ที่เฉียบแหลมมีนิสัยแลความประพฤติดี ๒ คะแนนความบริบูรณ์ของร่างกาย ถ้าเปนข้าราชการอยู่ในกรมรถไฟแผ่นดินแล้ว จะมีคะแนนเปนพิเศษเพิ่มให้อีกต่างหาก

ถ้าผู้ใดปรารถนาจะยื่นใบสมัคเข้าเปนนักเรียนเพื่อสอบไล่ ก็ให้ยื่นใบสมัคตามแบบต่อเจ้าน่าที่กรมรถไฟแผ่นดิน ตั้งแต่วันที่ ๑ มีนาคม ถึงวันที่ ๒๕ มีนาคม พ.ศ. นี้ เปนหมดเขตร์ แบบใบสมัคจะจำหน่ายที่กรมรถไฟแผ่นดิน

กรุงเทพฯ วันที่ ๑๒ กุมภาพันธ์ พ.ศ. ๒๔๖๕

(ถง พระนาม) มหาอำมาตย์ตรี หม่อมเจ้าฉลาดลบเดชรร

เทนผู้บัญชาการรถไฟแผ่นดิน

ฉ ๑๕ ๑๑/๖๕ ๗ ว.

ปฏิทินพก พ, ศ, ๒๔๖๖

มีจำหน่ายตั้งแต่วันที่ ๑๕ ธันวาคม พ. ศ. ๒๔๖๕ เปนต้นไป เมื่อท่านผู้ใดต้องการรบไปจำหน่าย จะให้กำไรอย่างงามกว่าที่อื่นๆ ปฏิทินนี้ทำโดยความปราณีตงามมาก มีพร้อมทั้งอัตราไปรษณีย์ และกำหนดเวลารถไฟทุกสายรายก็ไม่แพง เหมาะแก่ความต้องการของท่านทุกชั้น ที่จะซื้อใช้สรอยในการทำบุญให้ทาน ใช้เปนของแถมพกน่าดูมาก มีจำหน่ายที่

ห้างน้ำมันวิริยะพานิช ประดูสามยอด

กรุงเทพฯ

ลอตเตอรี่สีชมพู ลอตเตอรี่สีชมพู

ฉบับละ ๑ บาท

เวลานี้จวนจะหมดอยู่แล้ว ท่านที่ยังมิได้ซื้อก็ควรซื้อเสียนานทีจะมีทีเดียว ตั๋วมีจำหน่ายฉะเพาะโต๊ะลอยตามที่ชุมนุมทั่วไป และน่าโรงมหรศพทุกแห่งกับในงานนักขัตฤกษ์ฤดูหนาว ตามโต๊ะลอยรอบในบริเวณงาน ไม่ควรลืมรีบซื้อเสียเร็วๆ ช้าไปจะหาซื้อไม่ได้จริง

ร้องลำเทพบันทม

(อ่านว่าเทพพะจึงจะถูก

(ท่อน ๑) นางสาวสันรันรียา หน้าตาอุบาทว์ หาวเรอเปนคุดทะราดหน้ามัดศีร ไม่เชื่อฟังช่าง ไม่เกรงเพลงชาตรี ตำหรับที่แมง วันเกาะสันทม

(ท่อน ๒) องค์คุดทะราดโรคอุบาทอดสันร้าวเอ่ย พระกรเกยเวียนครองเอาชาพาดฟาดท้องน่อง เคาะหัวถดอง ดังวังเวง นุ่งผ้าพันผืนเดียวเกรงเพลงอากันนี่เอย วิธีใช้น้ำสุคนธเภษัชสำหรับผสมปูนกินกับมาก คือ เอาน้ำยาราดในเต้าปูนแทนน้ำท่า รอบหอมมากก็ใส่มากหรือน้อยตามชอบใจ เมื่อกินหมากมีกลิ่นหอมเปนยารักษาปากแก้ปากเหม็น ไม่ต้องอมยาขึ้นคันก็ได้

มีจำหน่ายที่

ห้างประดิษฐสุคนธา

ถึงเวลาที่ท่านควรจะหา

รถฟอรด

ไว้ใช้สักคันหนึ่งแล้ว

อย่าละเสียซึ่งโอกาศอันประเสริฐ

เพราะเวลานี้ราคายังจะไม่เปลี่ยนแปลงอย่างใดจนกว่าของใหม่จะตกเข้ามาถึง

เมื่อต้องการประหยัดทรัพย์แล้ว เชิญรีบซื้อเสียโดยเร็ว

บริษัทบางกอกตึกจ.ส.ช.

แจ้งความประมูลร้านฝิ่น สำหรับพ.ศ. ๒๔๖๖

ด้วยการประมูลตั้งร้านจ่ายฝิ่นในจังหวัดสมุทปราการ จังหวัดพระประแดง จังหวัดมีนบุรี จังหวัดนนทบุรี ทั้ง ๔ จังหวัดนี้ จะได้ว่าประมูลที่ศาลากลางในจังหวัดนั้นๆ มีกำหนดดังนี้

จังหวัดสมุทปราการ วันที่ ๒ มีนาคม พ.ศ. ๒๔๖๕

จังหวัดพระประแดง วันที่ ๗ มีนาคม พ.ศ. ๒๔๖๕

จังหวัดนนทบุรี วันที่ ๕ มีนาคม พ.ศ. ๒๔๖๕

จังหวัดมีนบุรี วันที่ ๑๒ มีนาคม พ.ศ. ๒๔๖๕

ทั้งนี้กำหนดภายใน ๑ ถ. ท. ทั้ง ๔ จังหวัด ผู้ประสงค์จะรับทำอยากทราบรายการละเอียด จงดูบาญชีท้ายใบแจ้งความที่ได้ปิดไว้ที่อำเภอและจังหวัดนั้นๆ ส่วนผู้อยู่ในกรุงเทพฯ จะขอดูได้ที่สรรพากรนครบาล เจ้าพนักงานจะได้คอยชี้แจงให้ทราบในเวลาเปิดทำการทุกวัน

การประมูลร้านฝิ่นใดยังได้เงินแบ่งเฉียะไม่สมควร เจ้าพนักงานจะรอการอนุญาตไว้ว่าประมูลใหม่ก็ได้

๑๙/๑๑/๖๕ ถ. ๑๕ ว.

พื่อบำรุงโรงเรียนมหาดเล็กหลวง

คณะดรศรีอยุธยารมาจะเล่นเรื่อง

"พระร่วง"

ดรพูดคำกลอน ๕ องก์

บทพระราชนิพนธ์

ดรเรื่องนี้เป็นเรื่องแสดงตำนานโบราณของชาติไทย เครื่องแต่งตัวได้ประดิษฐ์ขึ้นตามภาพที่มีสลักในศิลาณโบราณสถานที่กรุงสุโขทัย และนครธม ฉนั้นคงใกล้ที่ถูกมากที่สุดที่สามารถจะสืบค้นหาได้

ขอเชิญท่านไปดูดรเรื่องนี้ เพื่อความบรรเทิงใจของท่านเอง และเพื่อการกุศลด้วยในเวลาเดียวกัน จะหาโอกาศใดได้อีกเช่นนี้?

ดรนี้กำหนดจะเล่นที่โรงฝึกหัดณสโมสรเสือป่าในหลวง ในส่วนจิตรลดาณวันเสาร์ที่ ๒๔ วันอาทิตย์ที่ ๒๕ และวันจันทร์ที่ ๒๖ กุมภาพันธ์ ลงโรงเวลา ๙ ถ. ท.

ที่นั่งราคา ๑๐ บาทเท่ากันหมด ตั๋วมีขายที่กรมโรงเรียนในพระบรมราชูปถัมภ์ ณพระตำหนักจิตรลดาระโหฐานแห่ง ๑ กับที่โรงกาแฟนรสิงห์ พระตานสวนดุสิตอีกแห่ง ๑ ตั้งแต่วันจันทร์ที่ ๑๙ กุมภาพันธ์เป็นต้นไป

ถ ๑๙ ๑๑/๖๕ ๗ ว.

วันนี้มีแจ้งความใหม่และเปลี่ยนแจ้งความใหม่ คือ:—

๑ โรงหนังย่างกง, สาธร, นาครวิยม สิงคโปร์, บางลำภู, ปีนัง, นางเลิ้ง, ระฆัง น่า ๗

บางกอกการเมือง

เล่ม ๑๗ จะออกวันพุธที่ ๒๐ เดือนนี้ สำนักงานคงอยู่ที่เดิม แต่เล่ม ๑๗ นี้เป็นต้นไป นายสม สุมานนัท เป็นบรรณาธิการและผู้จัดการรับผิดชอบในกิจการของหนังสือพิมพ์บางกอกการเมือง รายสัปดาหะฉบับ ราดแต่ผู้เดียว

นายหอม นิลรัตน์ ณกรุงเทพ เจ้าของ

ศรีสัปดาห์ตั้งเลื่อน

หนังสือพิมพ์ศรีสัปดาห์ที่เคยออกในวันจันทร์ทุกคราวมานั้น สำหรับวันจันทร์ที่ ๑๙ เดือนกุมภาพันธ์ศกนี้ จำเป็นต้องเลื่อนไปออกวันจันทร์ที่ ๒๖ เดือนนี้ เพราะเนื่องจากตรุษจีน คนเรียงและคนตีพิมพ์เราหยุดงาน ไม่มีมือจะทำหนังสือพิมพ์ให้ออกทันกำหนดได้ จึงต้องเลื่อนเวลาไปดังกล่าวแล้วข้างบนนี้ หวังว่าท่านผู้อุปการะแก่ศรีสัปดาห์คงให้อภัย

นายเงินไตหิรัญ ผู้เป็นเจ้าของ

ปริศนาคำกลอน

กรอบรูปเป็นลวดลาย หลากหลายมีมา
สีสรรพต่างๆ หลายอย่างนานา ทั้งแจวนทั้งตั้ง
สมดังจินดา ใคร่รอเชิญมา ชมชื่อเถิดเอย!

โทรศัพท์ ๒๐๗

บ่อน้ำมันอย่างดีมีเกิดขึ้นแล้ว

ข้าพเจ้าได้เรียนวิชาทำน้ำมันก๊อซอลีน สำหรับทาตู้, เตียง, บ้าน, เรือน เรือ, แพ, และทาไม้ได้เปนอย่างดี มาจากต่างประเทศ ไม่มีน้ำมันชนิดใดมาเปรียบเทียบได้ คือ ๑ ทาแล้วแห้งเร็วทันใจ ๒ ทาแล้วถูกน้ำไม่ขาว ๓ ทาแล้วมีเงางามมาก ๔ ทาแล้วจับไม้ทน ไม่ย่นไม่หลุด ๕ ทาแล้วมีสีเหลืองงามดีกว่าน้ำมันทุกชนิด ๖ ทากี่ง่ายขายก็ถูก ทำลังจัดการจำหน่ายส่งไปไว้สำรองท่าน ตามห้างแลร้านทั่วทุกจังหวัด มีเครื่องหมายพระนบุญแบกบันถือหอก ทั้งได้ส่งน้ำมันนอกมาไว้ขายด้วยหลายชนิด เมื่อท่านจะต้องการรับมาจำหน่ายจะให้กำไรอย่างงาม เชิญตรงไปที่ "ห้างรวมน้ำมัน น่าโรงพักสามยอด จังหวัดพระนคร"

ดีจริงๆ ตำพันตำลึงทอง

กระบวนยาแก้ไอแล้ว เปนของดีว่า จะหาขนานใด แก้ได้ดีจริงๆ เหมือน "ยาดีจริง ตำพันตำลึงทอง" ขนานนี้ไม่มีแน่ แก้ไอได้ทุกชนิด พอจิบถึงลำคอก็หยุดไอทันที ขวดละ ๑ บาท มีขายทั่วไปทุกๆ จังหวัด ห้างน้ำมันวิริยะพานิช ประตูสามยอด กรุงเทพฯ

โทรศัพท์ที่ ๗๗๖

ท่านผู้ก่อสร้างควรดูประกาศนี้

กวงกิมหลง โรงเลื่อยจักรตำบลบางรัก กรุงเทพฯ มีตัวไม้ต่างๆ จำหน่าย คือตัวไม้เครื่องเรือนโรงทุกอย่าง น่าต่างรายพร้อมทั้งไม้สักและไม้ตะแบก ท่านจะเลือกซื้อได้ตามชอบใจในทันที หรือท่านจะสั่งเปนพิเศษก็ได้สำเร็จตามประสงค์ทุกประการ ขอเชิญท่านพูดไปตกลงกับผู้จัดการที่ตำบลบางรัก โทรศัพท์ ๗๗๗ หรือจะมาที่ห้างถ่ำขำ ถนนเจริญกรุงโดยตนเอง หรือโดยโทรศัพท์หมายเลข ๔๔ ก็ได้สมดังความประสงค์ทุกประการ

กวงกิมหลง ห้างถ่ำขำ เปนเจ้าของ

โดยพระบรมราชานุญาต

ห้าง แอล. ยี. รี กัน ตี แล บริ ษัท

ช่างทองหลวง และช่างนาฬิกาต่างๆ

พระนคร สี่กั๊กพระยาศรี พระนคร

ตกมาใหม่

มีแต่เล็กน้อยเท่านั้น:— มรกต และนิลเขียวสีผักตบร่วง งดงามมาก อย่างเจียรนัยและหลังเบี้ย เพ็ชร์ร่วงอย่างน้ำเขียวสวย และอย่างน้ำขาวที่สุด มีเม็ดละ ๒, ๒๑/๒, ๓, ๓๑/๒ กรัต และมีเพ็ชร์ร่วงสีเหลืองด้วย จะให้ท่านชมได้เพียง ๑๐ วันเท่านั้น

โทรศัพท์ ๗๐๕ โทรศัพท์ ๗๐๕

ยี่ห้อจีนั่วตึง นางสมบุญ

濟和滿金堂

จำหน่ายทองคำใบใหญ่ยี่ห้อข้างเส้น ตราดุกพิกหรือค้างคาวซึ่งเปนที่นิยมทั่วไปในประเทศสยามมาเปนเวลาหลายสิบปีแล้ว ท่านจะหาซื้อได้สดวกที่สดจากห้างนี้ ถึงแม้ว่าทองจะขาดตลาดห้างนี้ก็ยังมีจำหน่ายเสมอส่วนการทำเครื่องรูปพรรณนั้น ห้างนี้ได้รับความชมเชยจากท่านชายแลหญิงที่ได้มาจ้างทำจนมีชื่อปรากฏว่าสิ่งของที่ได้ทำไปแล้วนั้น เปนที่พอใจทุกท่านรับสัญญาว่าของรูปพรรณทั้งนั้นทำด้วยทองคำใบใหญ่แท้ ถ้าท่านซื้อไปใช้แล้วไม่ชอบใจหรือบุบสลายไปอย่างใดก็คืนได้ตามความประสงค์ตามราคาทองวันหรือลงในวันนั้น ส่วนค่าจ้างไม่ได้คืนหรือจะเปลี่ยนรูปพรรณอย่างอื่นอีกก็ได้แต่ต้องคิดค่าจ้างใหม่อีก และห้างนี้ยังมีเงินเหรียญนอกทุกชนิดขายด้วย

เลขบ้าน ๓๗๕๓ สพานหัน พระนคร โทรศัพท์ ๑๑๖

สยามราษฎรมนตรีบริษัท

ฉายเรียงตามลำดับตัวเลข

โรงหนังพัฒนากร

ค่าดู ๑๕ สตางค์

คืนวันพุธที่ ๑๕ ถึง ศุกร์ ที่ ๑๗

๑	ดดกวิทเตอร์กรีฟ	๒ ม้วน
๒	ข่าว	๑ ม้วน
๓	ดดกแอมโปรส	๑ ม้วน
๔	ดดกวิทเตอร์กรีฟ	๒ ม้วน
๕	ได้ดีเพราะมือผี	๕ ม้วน
	(ฟ็อก—วิดเลียมดดัสเซน)	
๖	ภาญภัยในแอฟริกาตอน ๑๓-๑๔	๔ ม้วน
๗	ความลับของโรงลครสัตว์ ตอน๑๕	๒ ม้วน

โรงหนังฮ่องกง

ค่าดู ๑๕ สตางค์

คืนวันอังคารที่ ๒๐ ถึง พุธที่ ๒๑

๑	ข่าว	๑ ม้วน
๒	ภาญภัยในแอฟริกาตอน ๑๕-๑๖	๔ ม้วน
๓	ตอน ๑-๒	๕ ม้วน
๔	ดดกเค	๑ ม้วน
๕		๗ ม้วน
	(โกวิดก/แลราดัน)	

โรงหนังนาครเขษม

ค่าดู ๑๕ สตางค์

คืนวันจันทร์ ที่ ๑๙ ถึง อังคาร ที่ ๒๐

๑	ข่าว	๑ ม้วน
๒	ลูกหญุมานตอน ๑ ถึง ๓	๗ ม้วน
๓	ไรตาผีตอน ๕-๖	๔ ม้วน
๔	ข่าว	๑ ม้วน
๕	ภรรยาตาบอด	๕ ม้วน
	(โกลวิด/วิดเลียมมาดิน)	

โรงหนังสาธร

คืนวันจันทร์ ที่ ๑๙ ถึง อังคาร ที่ ๒๐

ค่าดู ๑๕ สตางค์

๑	ชะโมยเพ็ชร์	๓ ม้วน
๒	กาตูน	๑ ม้วน
๓	ดดกวิทเตอร์กรีฟ	๒ ม้วน
๔	ไรตาผีตอน ๓-๔	๔ ม้วน
๕	เจ้าแห่งภูเขา	๖ ม้วน
	(ออสตราลาเซียน/ฮารีบิล)	
๖	ข่าว	๑ ม้วน

โรงหนังสิงคโปร์

จันทร์ อังคารที่ ๑๙,๒๐,ค่าดู ๒๕สตางค์ พุธพฤหัศ ที่ ๒๑,๒๒ค่าดู ๑๕ ส,ต,

๑	ข่าว	๑ ม้วน
๒	ดดกสตาร์	๑ ม้วน
๓	ภรรยาตาบอด	๕ ม้วน
	(โกลวิด/วิดเลียมมาดิน)	
๔	ลูกหญุมาน ตอน ๑ ถึง ๓	๗ ม้วน
๕	ไรตาผี ตอน ๕-๖	๔ ม้วน
๖	ข่าว	๑ ม้วน

บ่าย วันพุธ ฉายหนังตามโปรแกรมนี้

โรงหนังบางลำภู

ค่าดู ๑๕ สตางค์

คืนวันจันทร์ ที่ ๑๙ อังคาร ที่ ๒๐

๑	หญิงอักตัญญู	๓ ม้วน
๒	ดดกวิทเตอร์กรีฟ	๒ ม้วน
๓	ช่องอ้ายเสือ ตอน ๑๕	๒ ม้วน
๔	ช่องหนูขาว ตอน ๙-๑๑	๖ ม้วน
๕		๕ ม้วน
	(ฟ็อกซ์—ทอมมิกซ์)	

ค่าดู ๑๕ สตางค์ โรงหนังชะวา

คืนวันอังคารที่ ๒๐ ถึง พุธที่ ๒๑

๑	ดดกปีอบบี้	๑ ม้วน
๒	ความฝันร้ายกลายเปนดี	๕ ม้วน
	(ฟ็อกซ์—ยุนแคีบโปรส์)	
๓	ดดกดิง	๒ ม้วน
๔	ได้ดีเพราะฝีมือ	๕ ม้วน
	(ฟ็อกซ์—วิดเลียมดดัสเซน)	
๕	ดดกสตาร์	๑ ม้วน
๖	ความลับของโรงลครสัตว์ตอน ๑๕	๒ ม้วน

ค่าดู ๑๐ สตางค์ โรงหนังปีนัง

คืนวันอังคารที่ ๒๐ ถึง พุธที่ ๒๑

๑	ข่าว	๑ ม้วน
	เลี่ยสิงห์ ตอน ๑-๙	๑๙ ม้วน

ค่าดู ๑๕ ส, ต, โรงหนังนางเลิ้ง

คืนจันทร์ ที่ ๑๙ ถึงอังคารที่ ๒๐

๑	กาตูน	๑ ม้วน
๒	ลูกทองลูกแดง ตอน ๑-๙	๑๙ ม้วนต่อ

โรงหนังพัฒนารมณ

ตั้งแต่ วันอังคารที่ ๒๒ เดือน สิงหาคม พ.ศ. ๒๔๖๕ เปนต้นไป

จะฉายหนังแต่เวลากลางวันเท่านั้น

โปรแกรมหนังที่จะฉาย คือ:—

บ่ายวันอังคาร ฉายโปรแกรมพิเศษ

บ่ายวันพุธ ,, วันอังคารของโรงชะวา

บ่ายวันพฤหัศบดี ,, อังคารของโรงหนังปีนัง

บ่ายวันศุกร์ ,, พิเศษ

บ่ายวันเสาร์ ,, วันศุกร์ของโรงนาครเขษม

บ่ายวันอาทิตย์ ,, วันเสาร์ของโรงชะวา

หนังข่าวพิเศษของกรมอากาศยานทหารบก เรื่องการรับรองนักบินไทย ซึ่งนำพวงมาลาไปวางอนุสาวรีทหารฝรั่งเศสที่เมืองฮานอย หนังชุดนี้น่าดูมาก ท่านจะได้เห็นนักบินของชาติเรา สมความคิดนรับด้วยความดีอย่างไร จะนำออกฉายให้ชมในเร็วนี้