จีนโนสยามนิวสเปเปอร์

CHINO SIAMESE DAILY NEWS.

新報暹羅

BANGKOK.

ฉบับที่ ๔๔ จีนในสยามวารศิพท์ 暹羅新報 วัน อังคาร ที่ ๓๐ พฤศภาคม พระพุทธศักราช ๒๔๖๕

โอสถ ยินทัน

เมื่อ ใช้ ดู จะ รู้สึก ว่า มีสรรพคุณ จริง

ยินดัง เปนยาที่ แพทย์ ชั้นสูง เขาได้ รับรองแล้ว ว่า เปน ยา ที่ ดี จริง และ ไม่ พึง ให้ โทษ กับ ผู้ ที่ รับทาน เลย ผู้ ที่ไม่ เจ็บไข้ ก็ รับทานได้ ก็ เปนยาอมแก้เหม็นปากด้วย ท่านทั้งหลาย ควรจะ มีติด ตัวไว้ เสมอ เพราะ ยินดัง อาจ แก้โรคได้ หลาย อย่าง เช่น ลาพโรค, อหิวาต์, แก้ไข้, ปวด ศีรษะ, ไอ, แก้บิด, ปวดท้อง, อาหารไม่ ย่อย, สรรพโรค ตามที่ กล่าวมานี้ ยินดัง อาจ กำจัดให้ หาย หรือ ทเลา ลง ได้ อย่าง รวด เร็ว ทน ใจ ขอ เชิญท่าน รับทานดู จะรู้สึกว่ายา นี้ เก่งจริง หาที่เปรียบยากนี้ ผู้นิยมใช้เกือบ ทั่วโลก

ระวัง ! ในเวลานี้มียา ยินดัง ปลอม ราษมาก เมื่อจะ ซื้อ ยา ต้องสังเกตให้ ดี ถ้าในห่อ มีหนังสือ โทย กำกับจึง จะ เปน ยา แท้

ห้างยียามากจี่ ส
แยก วัด ติก
ศัพท์ ๒๐๓๖
สาขา ถนนหลัง
วังบูรพา กรุงเทพ
โทรศัพท์ ๕๕๓

ห้างยียามากจี่

เต็ม นี้

ไม้แร็กเก็ต อย่างดี ตก เข้าใหม่

มี หลาย ชนิด ขนาด น้ำหนัก และราคา มีต่างกัน ทำด้วยไม้ อย่างดี และ ตา ข่าย แข็ง แรง ทนทาน มาก มี พร้อม ทั้ง ถุง สำหรับ ใส่ ไม้ แร็กเก็ต ทำ ด้วย ผ้าใบ อย่าง ดีหิ้วได้ ท่าน ที่ เปน นัก กีฬา เต็นนิส ควร แวะชมที่ห้าง ท่าน จะ ได้ รับความ พอใจ อย่าง ดี จาก ไม้แร็กเก็ตเหล่า นี้ที่ตก ข้าใหม่

นักดนตรี โปรดทราบว่า ซอสรัง อย่าง ดี และเสียง อันไพเราะ นั้น ก็อยู่ที่ห้าง ยียามากจี่ หลาย สับ ชนิด ซอไว โอริน ท่าน จะซื้อได้ ที่ห้าง ข้าพเจ้าตั้ง แต่ ราคาอย่าง ต่ำ ที่สุด จนถึง อย่าง สูง มี พร้อม ทั้งเครื่อง ประกอบด้วย เช่น รอง คาง ถ่าย และ ดนบิด คันชัก ฯลฯ มีราคา ต่าง ๆ กัน เชิญ ท่าน โปรด ชมที่ห้าง ข้าพเจ้า ก่อน ที่จะไป ซอ ของ เหล่านี้ ที่อื่น รับรองว่า ท่าน จะได้ ซอ และไม้แร็กเก็ตอย่างดี จาก ห้างข้าพเจ้า

โทรศัพท์ เลขที่ ๕๕๓

โดย พระ บรม ราชานุญาติ

ช่าง แก้ นาฬิกา และ ช่าง ทอง ใน พระ บาท สมเด็จ พระ เจ้าอยู่

เอส. เอ. นี.

ข้าพเจ้า พึ่งได้ รับ ซอง บุหรี่ และ กระเป๋าหัว ต่าง ๆ ทำด้วย ธาตุ ชนิด หนึ่ง เรียก ว่า "อัลปักกา" ธาตุ อัลปักกานี้ คือ ธาตุ ทอง ขาว ประ สมเงิน ธาตุนี้ ไม่มี สนิม ดำ เช่นเงิน เมื่อขัดเข้าแล้ว ขึ้นเงาอยู่ เสมอ

ก่อน น่าที่จะซื้อยางจักร ยาน

ขอได้ โปรดพิจารณายางซึ่งมี ตราดังนี้

ยางเบตซ Bates เปน ยาง

ตรามังกร ดีที่ สุด

ราคา ถูก ราคาถูก

ชวน ซื้อ ชวน ซื้อ

REGD TRADE MARK.

ห้าง เทพนครพาณิช

(บริษัท ยา สูบ สยาม)

เชิง สพาน พิศย์ เกียร จังหวัด พระนคร โทรศัพท์ ๑๕๗

ป, ด, มีรถ จักร ยาน ที่น่าใช้ พึ่งตก เข้า ราคาไม่ แพง

ค่าพันตำลึงทอง

ท่าน ไม่ ต้อง ตกใจ ถึง อา การ ไอ ของ ท่าน ด้วย ข้าพเจ้า มียา แก้ ไอวิเศษ จริง ๆ คือ อาจ แก้ ไอได้ ทุก ๆ ชนิด เมื่อ จิบ ถึง ลำคอก็หยุด ไอ ทันที เว้น แต่ ไอ วรรณโรค ที่เรื้อรัง ทั้ง จะชี้พยาน ให้เห็น เพื่อหมด สงสัย ในข้อ ที่ว่า "จะไม่จง" ด้วย มี ดังนี้

ตำ เนา จด หมาย

บ้าน ข้าง โรง ภาษี ร้อย ชัก สาม นำ เบอร์ ๒๔๐๒

วันที่ ๓๐ พฤศจิกายน พ, ศ, ๒๔๖๔

ท่านนับ นาย ห้าง วิริยะ พานิช เจ้า ของ ยา แก้ ไอ ทราบ

ด้วย ข้าพเจ้า ได้ ซื้อ ยา แก้ ไอของ ท่าน ไปรับ ประ ทานไม่ ทันหมด ๗ ขวด โรค ไอที่ ข้าพเจ้า ได้ เปนมา ๑๒ ปี ก็หายขาดเปน ปรกติดี เพราะ ฉนั้น ข้าพเจ้า ขอสรรเสริญ สรรพคุณ ยา แก้ ไอของ ท่านขนาน ซึ่งมีนาม ว่าดี จริง ค่าพันตำลึง ทอง นั้น ว่าเปน ยา ยอด เยี่ยม กว่ายา ทั้ง หลาย ที่ข้าพเจ้าได้ เคย รับ ประ ทาน มา จบแล้ว ในกรุง สยาม ประ มาณ เงินที่ ใช้ ไป ไม่ ต่ำกว่า ๒๐๐ บาท ข้าพเจ้า เปน มาตั้ง แต่ อยู่ ใน ปีนัง แลสิงคโปร์ สิ้น เงิน ค่า ยา ไปร้อย กว่า เหรียญ เหมือนกัน ก็ยังไม่หาย ฉนี้ จะนิ่ง เสีย ไม่ได้ จึง ขอ ชมเชย เกียรติ คุณ ยามายังท่าน ทราบ

โดย ความ นับถือ อย่างสูง ขับ คุณ ฮามิด

ยา นี้มีขายที่ห้าง วิริยะ พานิช ประ ตู สาม ยอด จังหวัด พระ นคร โทรศัพท์ ที่ ๙๗๖

ขวด ละ ๑ บ า ท

ท่าน ผู้ก่อ สร้าง ควร ดู ประกาศ นี้

กวง กิมหลง โรง เลื่อย จักร์ ตำบล บาง ซื่อ กรุงเทพ ฯ มี ตัว ไม้ ต่าง ๆ จำหน่าย คือ ตัวไม้ เครื่อง เรือน โรง ทุก อย่าง น่า ต่าง ขาย พร้อมทั้งไม้ สัก และ ไม้ ตะแบก ท่าน จะ เลือก ซื้อได้ ตาม ชอบใจ ใน ทันที หรือ ท่าน จะ สั่ง เปน พิเศษ ก็ ได้ สำเร็จ ตาม ประสงค์ ทุก ประการ ขอเชิญ ท่าน พูดไป ตก ลง กับ ผู้ จัดการ ที่ ตำบล บางซื่อ โทรศัพท์ ๘๓๗ หรือ จะ มา ที่ ห้าง ถ่าซา ถนน เจริญกรุง โดย ตน เอง หรือ โดย โทรศัพท์ หมายเลข ๔๔ ก็ ได้ สม ดัง ความ ประสงค์ ทุก ประการ

กวง กิมหลง

โรง เลื่อย จักร์ ตำบล บางซื่อ กรุงเทพ ฯ

ห้าง ถ่าซ่า เปน เจ้าของ

ราย ของ ค่าใหญ่ ยี่ห้อ ช่วนไส่ง ที่มหา ชน นิยม กันทั่ว ทั้ง สยาม ข้าพเจ้าสัญญาได้ว่า ของรูปพรรณนั้นทำด้วยทอง ใบใหญ่อย่างดีแท้ ท่านซื้อไปใช้ แล้วไม่รอบใจ หรือ บุเฉลาย ใประ ย่าง หนึ่ง อย่างใด คืนได้ ตาม ความ ประสงค์ ของ ท่าน แต่คืน ได้ ตาม ราคา ของ วัน หรือ ใน วัน นั้น ค่า จ้าง คืนไม่ ได้ หรือ จะเปลี่ยน รูป พรรณ อย่าง อื่น ก็ได้ ต้อง คิด ค่า จ้างใหม่ อีก แลขาย เงิน เหรียญนอกทุกชนิด

เลข บ้าน ๓๕ สพาน หัน พระ นคร โทรศัพท์ ๑๑๖

จีนโนสยามวารศัพท์

วันอังคาร ที่ ๓๐ พฤศภาคม พ,ศ, ๒๔๖๕
วัน ๕ ค่ำ เดือน ๗ ปี จอ จัตวาศก ๑๒๘๔

ประกาศกระแสร์

พระบรมราชโองการ

ให้ใช้ สัญญาที่ได้ ทำ กับ รัฐบาท อังกฤษ ว่า ด้วย สำนัก งาน สำหรับ ตรวจ และใช้ หนี้

มี พระบรม ราชโองใน พระมาท สมเด็จ พระรามาธิบดีศรีสินทรมหาวชิราวุธ พระ มงกุฎ เกล้า เจ้าอยู่ หัว ดำรัสเหนือ เกล้าฯ สั่ง ว่า ด้วย หนังสือ สัญญา ฉบับ หนึ่ง สำ หรับ ตก ลงใน กิจ การ บาง อย่างใน ระหว่าง สำนัก งาน สำ หรับ ตรวจ แล ใช้ หนี้ ของ ไทย แล อังกฤษ เนื่อง จาก ข้อ ๒๗๖ แห่ง สัญญา สันติ ภาพ ระหว่าง สัมพันธมิตร์ แล สหิต ประเทศกับเยอรมนี จึงได้ ลง นาม กัน ที่ แวร์ ไซยส์ เมื่อ วัน ที่ ๒๘ มิถุนายน พระพุทธศักราช ๒๔๖๒ ตรงกับ คฤสตศักราช ๑๙๑๙ นั้น ได้ประชุม ตกลงลง นาม กัน ที่ กรุง ลอนดอน เมื่อวันที่ ๒๐ ธันวาคม พระพุทธศักราช ๒๔๖๔ ตรง กับ คฤสต ราช ๑๙๒๑ ใน ระหว่างผู้ แทน อันมีอำนาจ เต็ม ของ ประ เทศสยาม ฝ่ายหนึ่งกับ ของ ประเทศ เกรตบริเตน แลไอร์แลนด์อีกฝ่ายหนึ่ง แล้ว

บัด นี้ หนัง สือ สัญญา ที่ กล่าว แล้ว นั้น ได้ มี พระ ราช สัต ยา บัน โดย ถูกต้อง แล้ว แล พระ ราช สัตยา บัน ทั้ง สองฝ่ายนั้น ได้ แลก เปลี่ยน ต่อ กัน ณะ กรุง ลอนดอน เมื่อ วันที่ ๒๐ เมษายน พระ พุทธ ศัก ราช ๒๔๖๕ ตรง กับคฤสตศักราช ๑๙๒๒ เวลา ๓ นาฬิกา หลัง เที่ยง เปน อัน เรียบ ร้อย แล้ว

จึง ทรงพระกรุณาโปรด เกล้า ฯ ให้ประกาศ ทราบ ทั่ว กัน ว่า หนัง สือ สัญญา ฉบับ ที่กล่าวข้าง ต้น นั้น เปนอันใช้ได้ ในระหว่าง ประ เทศสยามฝ่ายหนึ่ง กับประเทศเกรตบริเตน และไอร์แลนด์อีกฝ่ายหนึ่ง ตั้ง แต่ วันที่ ๒๐ เมษายน พระพุทธศักราช ๒๔๖๕ เวลา ๓ นาฬิกา หลังเที่ยงนั้นสืบไป แลให้เจ้า พนักงานทั้ง ปวงในรัฐบาลสยาม ถือตามและ กระทำ ตาม ข้อ ความใน หนัง สือ สัญ ญาที่ ว่านี้ อัน เปน ส่วน ที่กรุง สยาม จะ ถือ กระ ทำให้ สำ เร็จ ตลอด ไป เทอญ

ประ กาศ มา แต่ณ วันที่ ๒๕ พฤศ ภาคม พระพุทธศักราช ๒๔๖๕ เปนที่ ๑๑ ในรัชกาล ปัตยุบันนี้

คำแปลสัญญา

สม เด็จ พระ เจ้า กรุง สยาม แล สม เด็จ พระ เจ้า กรุง เกรตบริเตน และไอร์แลนด์ อัน รวม กัน แล พระ ราช อา ณา จักร์ ที่ พ้น ทะเล ทั้ง หลาย ราช ธิราชา ของ อินเดีย มีพระราชประสงค์ ที่ จะตก ลง กิจ การ บาง อย่าง เนื่องจาก ข้อ ๒๗๖ แห่ง สัญ ญา สันติ ภาพ ระหว่าง สัมพันธมิตร แล สหิต ประเทศกับเยอรมนี ที่ได้ ลงนาม กันณะ แวร์ ไซยส์ เมื่อ วัน ที่ ๒๘ มิถุนายน ค, ศ, ๑๙๑๙ นั้น จึงได้ ทรงแต่งตั้งผู้มีอำนาจเต็มทั้งสอง ฝ่ายคือ

ฝ่ายสมเด็จพระเจ้ากรุงสยามนั้น พระยา บุรีนวราษฎร์ อรรคราชทูต ผู้มี อำนาจ เต็ม ของ พระองค์ ณะ ราชสำนัก เซนต์เยมส์ และ

ฝ่าย สมเด็จ พระเจ้ากรุงเกรตบริเตนและ ไอร์แลนด์ อัน รวม กัน และ ราชอาณา จักร์ อังกฤษ ที่ พ้น ทะเล ทั้ง หลาย ราชา ธิ ราช ของ อิน เดีย นั้น มารควิส เคอร์ซัน แห่ง เกดะลสตัน เคย์ ผู้ มี ศักดิ์ ยิ่ง เสนาบดี ว่า การ ต่าง ประเทศ ของ พระองค์ ผู้ ซึ่ง เมื่อได้ ส่ง หนังสือมอบ อำนาจ เต็มให้ ตรวจ ดู ซึ่ง กัน และ กัน และ เห็น ว่า ถูก ต้อง ตาม แบบ อย่า งดี แล้วได้ ตก ลง ทำ สัญญา กัน ดัง ต่อไปนี้

ข้อ ๑— ข้อ ความในหมวด ๓ ภาค ๑๐ แห่ง สัญ ญา ฉบับ แวร์ ไซยส์ วัน ที่ ๒๘ มิถุนายน ค.ศ. ๑๙๑๙ เท่า ที่ เกี่ยว กับ หนี้สินศัตรูนั้น จักต้องใช้ ตามลักษณะ แห่ง ข้อ ความใน หนังสือ สัญญา ฉบับ นี้ แก่ คน ชาติสยาม ซึ่ง อาศรัย อยู่ ใน กรุงเกรต บริเตนไอร์ แลนด์ อัน รวม กัน แล อิน เดีย กับในเมือง ขึ้นของอังกฤษ ที่ไม่ มีรัฐบาล รับ ผิด ชอบด้วยตน เอง และในประ เทศราช ของ อังกฤษ (เว้น เสีย แต่ อียิปต์) นั้น โดย วิ ธี และ ตาม ลักษณะ การ อย่าง เดียว กัน กับ ที่ใช้ แก่ คน ชาติ อังกฤษ ที่ อาศรัย อยู่ ใน อาณาเขตร ที่ ว่านี้

ข้อ ๒— โดย ทำนอง เดียวกัน ข้อความ ใน หมวด ๓ ภาค ๑๐ แห่ง สัญญา ฉบับ แวร์ ไซยส์ วันที่ ๒๘ มิถุนายน ค.ศ. ๑๙๑๙ เท่า ที่ เกี่ยว กับ หนี้ สิน ศัตรู นั้น จัก ต้องใช้ ตาม ลักษณะ แห่ง ข้อ ความ ใน หนังสือ สัญ ญา ฉบับนี้ แก่ คน ชาติ อังกฤษ ซึ่ง อาศรัย อยู่ ใน กรุงสยาม โดย วิธี แล ตาม ลักษณการ อย่าง เดียว กัน กับ ที่ ใช้ แก่ คน ชาติ สยาม ที่ อาศรัย อยู่ใน อาณา เขตร ที่ ว่านี้

ข้อ ๓—ประเทศ ทำ สัญญาใหญ่ นี้ ฝ่าย ใด ฝ่าย หนึ่ง มีอำนาจ ที่จะ เก็บเงิน สำหรับ ใช้ หนี้ ของ คน ชาติ แห่ง ประเทศ ทำ สัญญา ใหญ่ นี้ อีก ฝ่าย หนึ่ง ซึ่ง อาศรัย อยู่ ใน อาณา เขตร ของ คน และ เปน หนี้ ต่อ คน ชาติ เยอรมันนั้น ตาม จำนวน ที่ ยอม รับ แล้ว ว่า จะ ใช้ ให้ ฤๅ ที่ วินิจฉัย แล้ว ว่า สมควร จะใช้ ให้ ตามความใน ข้อ ๒๗๖ แล ความ ติดต่อท้ายข้อนั้น และ จักต้องรับ ผิด ชอบ แต่ตง เหตุ ผล ต่อ เยอรมัน เนื่อง ใน หนี้ สิน เหล่า นั้น ตาม ความ ใน วรรค ๒ แห่ง ข้อ ๒๗๖ นั้น ด้วย

ประเทศ ทำ สัญญาใหญ่ นี้ ฝ่ายใด ฝ่าย หนึ่ง จัก ต้อง จ่าย เงินให้แก่ คน ชาติ ของประเทศทำสัญญาใหญ่ นี้ อีก ฝ่ายหนึ่ง ซึ่ง อาศรัย อยู่ ใน อาณา เขตร ของ ตน สำ หรับเหนี้ สินที่ ยอม รับแล้วว่า จะใช้ ให้ ฤๅ ที่ วินิจฉัย แล้ว ว่า สมควรจักใช้ ให้ ตาม ความ ใน ข้อ ๒๗๖ แล ความ ติด ต่อ ท้าย ข้อ นั้น ใน เวลา ที่ ยอม รับ ว่า จะใช้ ให้แล้ว จัก ต้อง จ่าย เงินให้ เต็ม ตาม จำนวน เว้น แต่ให้ หัก ออก ร้อย ละ สอง กับ ถึง ฤๅ ถ้า เกี่ยว กับ เมือง ขึ้น ฤๅ ประ เทศ ราช แล้ว ให้ หัก ออก ร้อย ละ มาก น้อย กว่า นี้ เท่าใด ก็ ตาม แต่ กฎ ข้อ บัง คับ ใน ท้องที่ จะ ยอม ให้เรียกได้ จาก คน ชาติของ ประเทศ ทำสัญ ญาใหญ่ นี้ ฝ่ายที่ จะต้องจ่าย เงินให้ นั้นเถิด

ข้อ ๔— สัญญา ฉบับนี้ใช้ ได้ แต่เฉพาะ การใช้หนี้สินศัตรู ซึ่ง ตกอยู่ ในเกณฑ์ แห่ง วรรค ๑ แล ๒ ของ ข้อ ๒๗๖ เท่า นั้น

ข้อ ๕— ความ ยาก ลำบาก ที่ บังเกิด ขึ้น เนื่องในการ ใช้ สัญญา ฉบับนี้ นั้น ให้ เจร จา ว่า กล่าว จน เปน อัน ตก ลง กัน โดย ตรง ระหว่างผู้ กำกับการ สำหรับ ตรวจ แล ใช้หนี้ ทั้ง สอง ฝ่าย ถ้าไม่ตก ลงกันไซร้ จัก ต้อง มอบ เรื่อง ความ ลำบาก นี้ ให้ อนุญาโตตุลา การ วินิจ ฉัย

ข้อ ๖— หนังสือ สัญญา ฉบับ นี้ เมื่อ ได้ มี สัตยา บัน ถูก ต้อง แล้ว จัก ต้อง แจ้ง ความให้ เยอรมันนี ทราบ แต่ถ้า หนด เวลา หก เดือน ซึ่ง กล่าวใน วรรค ๕ แห่ง ข้อติด ท้าย หมวด ๓ ของ สัญญา สันติภาพ นั้น ให้ ตั้ง ต้น นับ ตั้ง แต่ วัน แจ้ง ความ นี้ สืบไป

เพื่อเปน พยาน แห่งความ ที่ว่า มา นี้ ผู้ ลง นาม ข้าง ท้ายนี้ได้ ลงนาม แล ประทับตรา หนังสือ สัญญา ฉบับ นี้ไว้ เปน สำคัญ

ได้ ทำ เปน สอง ฉบับ ณะ กรุง ลอนดอน วัน ที่ ๒๐ ธันวาคม ค.ศ. ๑๙๒๑

พระยา บุรี นวราษฎร์

แล ประทับ ตรา เคอร์ ซัน แห่ง เกเดอล สตัน

ราคาทองคำ

วันนี้ (ที่ ๓๐) ราคา ทอง คำ ใบใหญ่ หนัก ๑ บาท เปน เงิน ยี่สิบสาม บาท ถ้วน

แจ้งความ

ราย เล หลัง ไม้ สัก

ณวัน พุธ ที่ ๓๑ เดือนนี้ เวลา ๒ ล. ท. ตรง ผู้มีนามข้าง ท้ายนี้ ได้ รับ คำ สั่งให้ จัด การ ขาย เลหลัง ไม้ สัก ซึ่งเปน ไม้ระแนง ไม้ กระ ดาน ไม้ แผ่น มีขนาด ต่าง ๆ กัน ณะ สำ นัก งาน เก่า ของ บริษัทเรือ เมล์ จีน สยาม

ข้อสัญญา เมื่อ ตก ลง รับซื้อ ต้อง เงิน มัด จำ ๒๕ เปอร์ เซ็น ส่วน เงินที่เหลือ ให้ ชำระ ในเวลา ที่ ขนไม้ ซึ่งจะ ต้องขน ให้แล้วเสร็จภายใน ๒๔ ชั่วโมง นับ ตั้ง แต่ เวลา ขาย เปนต้น ไป กับไม่ ยอม รับเช็ก ในการ ชำระเงินด้วย

ซี. โคอัน

ผู้ เล หลัง

เบ็ดเตล็ด

คดี– ต่อความยาว

คือคดีระหว่าง พรรประดิพัทธ์ ภูบาล กับ นาย นิ่ม กระ ดุฤกษ์ ซึ่ง ต่าง ฝ่าย ต่าง ฟ้อง กัน ด้วยเรื่อง หมิ่น ประ มาทบ้าง ทำ ร้าย ร่าง กาย บ้าง แต่ ศาลโปรดภา ก็ได้ยก ข้อ หาของ โจท เสีย ด้วย กันทั้ง ๒ จำนวน โจท ต่อโจท ก็ ต่างอุทธรณ์ คำ สั่ง ของ ศาล ดัง เรา เคย นำ ลง พิมพ์ มา แล้ว นั้น

บัดนี้ พระประดิพัทธ์ภูบาลได้ เปนโจท ฟ้อง นาย นิ่ม กระ ดุฤกษ์ อีก ลำ นวน ๑ หา ว่า เบิก ความ เปน พยาน เท็จ ต่อ ศาล ศาล ก็ได้ รับ ฟ้องไว้ แล้ว แต่ เมื่อวันที่ ๒๕ เดือนนี้ กับ เพื่อนหนัง สือ พิมพ์ ของ เราบางฉบับ ลง ข่าว ว่า เนื่อง ด้วย เหตุ นี้ นาย นิ่มก็ เตรียม เรื่อง จะ ฟ้องตอบ แทน พระประดิพัทธ์ อีก เหมือน กัน นับ ว่า เปน เรื่อง ต่อ ความ ยาวสาวความยืด และออกจะรักโครมพอเดุ

ถูกะตีศีรษะแตก

เมื่อ วัน วัน ที่ ๒๖ เดือน นี้ เวลา ราว ๙ ฉ.ท. จีน มี ชื่อ คน ๑ นั่ง รถ ลากไปทาง ถนน หลวง พอ ถึง สพานบ้าน เขมร ก็ มีคน ร้าย ลอบ ตี ด้วยไม้ ถูก ศีรษะ แตก ส่วน คนร้าย หลบ หนีไป จับ ตัวหาได้ ไม่ เปน อันว่า เจ็บตัว เปล่า เสีย แล้ว

ในกระบวนเสด็จ

สมเด็จ พระ เจ้า น้อง นาง เธอ เจ้า ฟ้า กรม หลวง เพชรบุรี ราชสิรินทร์ ซึ่ง เสด็จ ประพาศ ยุโรปโดย เรือ ซีแลนเดีย นั้น มี พระ เจ้า วรวงศ์ เธอ กรม หมื่น อนุวัตน์จา ตุรนต์ กับ หม่อมเจ้า หญิง สุภาภรณ์ เสด็จ ไป ด้วยใน กระบวน หาใช่ พระเจ้า วรวงศ์ เธอ กรมหมื่น อนุพงศ์จักรพรรดิ์ และหม่อม เจ้า หญิง ศุภผล ดัง ที่ เรา เคย ลง ข่าว มา แล้วไม่ นอก นั้น เปน อัน ถูก ต้อง ตาม ที่ นำ ลง มาแล้ว

สับ เปลี่ยน น่า ที่

รอง อำมาตย์ เอก หลวง อุปกาศศิลป สิทธิ์ และ รองอำมาตย์ ตรี ขุน เสรฐวิทย์ ครู ซึ่ง ย้ายจาก โรงเรียนแพนกสามัญ ศึกษา นั้น ได้ เข้า รับ ตำแหน่งเปน ครู โรงเรียน ฝึก หัด ครู วัด บวรนิเวศ แล้ว กับ รอง อำ มาตย์ เอก ขุน ครุณกิจวิทูร ผู้ ช่วย อา จารย์ ใหญ่ โรงเรียนมัธยมวัด เบญจมบพิตร์ ก็ได้ ย้ายไป เปน ครู โรง เรียน มัธยม วัดเทพ ศิรินทร์

ถูก แทง น่า อก

เมื่อวันที่ ๒๗ เดือนนี้เวลา ๕ ฉ. ท. เศษ จีน คน ๑ เปน ชาติ แต้จิ๋ว เดินไป ธุระ ที่ ถนน คลอง ถมใหม่ ตรง น่า ห้อย เตียน เหล่า ได้ ถูก คน ร้าย แทง ด้วย มีด ปลาย แหลม ที่ น่า อก ๑ ๒ผล แต่ไม่ ทราบ ว่า จะ เนื่อง จาก สาเหตุใด ถ้า นึก ถึงความ เปน อยู่ ของ ตำบล นั้น แล้ว ก็ น่า เชื่อ ว่า คง เกิด จาก การ กระทำ ของ พวก อั้งยี่ เจ้าน่าที่ ได้ นำ ตัว คน เจ็บ ส่ง โรงพยาบาล ส่วน คน ร้าย นั้น กำลัง ติด จับ อยู่ .

กรม รถไฟ แผ่นดิน แจ้งความ

ตั้ง แต่ วันที่ ๒๔ พฤศภาคม พ.ศ. ๒๔๖๕ เปน ต้นไป ได้จัด รถ เสบียง เดินใน ขบวน รถ ทาง สายใต้ ดังนี้ :–

ก) ขบวน รถเร็ว ซึ่งเดิน จาก บางกอก น้อย ถึง ชุมพร มี รถ เสบียง เดิน ทุก ๆ วัน จันทร์, พุธ, ศุกร์

ข) ขบวน รถ เร็ว ซึ่ง เดิน ระหว่าง ชุม พร กับ สถานีไปร มี รถ เสบียง เดิน ทุก ๆ วัน จันทร์, อังคาร

ค) ขบวน รถเร็ว ซึ่ง เดิน ระหว่าง สถา นีไปร กับ ชุมพร มี รถ เสบียง เดิน ทุก ๆ วัน พุธ, พฤหัศบดี

ฆ) ขบวน รถเร็ว ซึ่ง เดิน จาก ชุมพร ถึง บางกอกน้อย มี รถ เสบียง เดิน ทุก ๆ วัน อังคาร, พฤหัศบดี, เสาร์

ง) ขบวน รถเร็ว ซึ่ง เดิน จาก ชุมพร ถึง ชุมทาง หาดใหญ่ นั้น มี รถ เสบียง เดิน ทุกๆ วัน พฤหัศบดี

จ) ขบวน รถเร็ว ซึ่ง เดิน จาก ชุมทาง หาดใหญ่ ถึง ชุมพร มีรถ เสบียง เดิน ทุก ๆ วัน ศุกร์

อัตรา ค่า อาหาร นั้น มีแจ้งความ อยู่ ใน รถ เสบียง นั้น ๆ แล้ว

ที่ว่าการ กอง เดิน รถไฟแผ่นดิน พระนคร

วันที่ ๒๖ พฤศภาคม พระพุทธ ศักราช ๒๔๖๕

๒๙ ๒ ๖๕ ๓. ๑

แจ้งความสภาการชาดสยาม

ขอ แจ้ง ความ แก่ บรรดา สมาชิก สภา การชาด สยาม หรือ ผู้ที่ เกี่ยว ข้อง จะ ให้เงิน ไก่ สภาการชาดสยาม ทราบ ทั่วกัน ว่า กรรม การ สภา ได้ ทราบ อยู่ ตระ หนัก แน่ แล้ว ว่า ใน การ ที่ ท่าน จะให้ เงิน แก่ สภา ก็ เป่น กิจ ที่ จะ ต้อง กังวล อยู่ ส่วน หนึ่ง เพราะ ฉนั้น เพื่อ มิให้ ท่านต้องเสียเวลาเปนกังวลใน กิจ ซึ่ง กล่าว แล้ว ตั้ง แต่ บัด นี้ เปน ต้นไป ฉ เพาะ ใน กรุง เทพ พระ มหา นคร สภา กา ชาด สยาม จะ ได้ จัด พนัก งานที่ ออกไป ขอ รับ เงิน ต่อ ท่านเสียเอง แต่ ไม่ขัด ข้องถ้าท่านจะกรุณา ส่งเงิน นั้น ไปให้ แก่ สภา เช่น เคย มา ส่วน ทาง มณฑล ต่าง ๆ หรือ นอก จาก กรุง เทพ พระ มหา นครนี้แล้ว ก็คงขอได้กรุณาให้เปนอยู่ อย่าง เช่น เดิม พนัก งานที่ จะได้ ไป ขอ รับ เงิน ต่อ ท่านนั้น จะได้มี ใบ เสร็จ รับ เงิน ของ เหรัญญิก สภาการชาดสยามถือไปด้วย เมื่อ ท่าน ได้ ให้เงิน แก่ พนัก งาน เก็บเงิน แล้ว ขอท่านจงเรียกใบเสร็จไว้ ในใบเสร็จที่เปน การ ถูกต้อง เรียบ ร้อยนั้น จะได้ มี ลาย เซ็น นาม เหรัญญิก สภา กา ชาด และ ตรา ราย น ของ เห รัญ ญิก สภา กา ชาด สยา ม ประ ทับไว้ เปน สำคัญ

รับ ๆ สั่ง อุปนายก ผู้อำ นวย การ สภา การชาดสยาม

พาะพิต ศรี พระยาศรีสรราชภักดี

เหรัญญิกสภาการชาดสยาม

๙ ๒ ๖๕ ๒. ๑๐ ๑.

แจ้งความ

ยาวินาน วนศษ ของ หมอมอร์ส

Dr Morse's Indian Root Pills

คำ อธิบาย เรื่องท้องผูก เปน พรรดึก

การ ที่ ท้องผูก เปน พรรดึก นั้น เปน ราก ง่า งแห่ง ความ เจ็บ ไข้ สำหรับ บุรุษ และ สตรี ซึ่ง ถ้า จบ เปน เข้า แล้ว ใน ๑๐ ส่วน ส่วนน้อย ก็ ต้อง กรมเจ็บไข้ ถึง ๙ ส่วน เล เมื่อ เปน เช่นนี้ อาการ แห่ง อวัยวะ ส่วน อื่น ก็ ทรุดโทรม ๑๐ และอาการ นี้ เมื่อเข้า จับ โลหิตแล้ว ก็ จะ เลย แล่น ซาบ ซึม ไป ทั่วส่วน สรรพางค์กาย กระทำให้ เกิดอาการ ปวด ศีรษะ เกิด ความ พิการ ภายใน นอน ไม่ หลับ หัวใจ พลุก พล่าน, เบื่อ อาหาร, ขาดภายใน อ่อน และ เกิดปวด เมื่อย ตาม เส้นประสาท เปน อาการ โรค ภายใน ๆ อ ๆ และ ถ้าปล่อยให้ เปน อยู่ แล้ว จะ ทำให้ปวด ท้อง และ ปวดร่อง ท้อง ที่ รับน้ำ ปัสสาวะ ด้วย

เพื่อ ที่ จะ รักษา ความ สำราญ แห่ง ร่าง กาย นั้น จำเปนจะ ต้อง ทำ ให้ อะวัยวะ ภาย ใน เปน ปรกติ คือ มี การ ชำระ ล้าง ทุก ๆ ๒ ชั่ว โมง ข้อ นี้ เปน เหตุ ผล อย่าง หนึ่ง ซึ่ง มัก คิดไม่ ถึง แต่ สตรี และ เด็ก มัก จะ ต้อง รับ ผล นี้ มาก ที่ สุด

ยาบำบัดโรค อันมีคุณประโยชน์ สำหรับ ครอบ ครัว แท้ นั้น ก็ คือ ยา ชื่อ "อินเดียน รตบีลส์" ของ หมอ มอร์ส ยัน มี ชื่อเสียง เกียรติ คุณ กว้าง ขวาง สามารถ บำบัดโรค ใด ๆ ได้ ตาม ความ ปรารถนา และ เพื่อ ป้อง กัน อาการ ที่ ท้อง ผูก เปน พรรดึก ดัง กล่าว แล้ว ควร รับ ประทาน ยา นี้ ตั้ง แต่ เม็ด ๑ ถึง ๔ เม็ด ทุก ๆ วัน จะ กล่า อาการ แห่ง อะวัยวะ ภายใน จะ มี ความ ศุข เปน ปรกติ

กา ทำให้ อาหาร ย่อย

เปน การ เคล้า อาหารรวมกัน และ เปน วิธี อย่าง ๑ สำหรับ บำรุง ร่าง กาย

อาหาร ที่ เรา รับ ประทาน เข้าไป นั้น ไม่ ใช่ เปน เครื่อง บำรุง ร่างกาย โดยตรง แต่ การ ทำให้ อาหาร ย่อยและ อาหาร เคล้า รวม กัน ย่อม เปน วิธี บำรุง ร่าง กาย ให้ เปน ปรกติ ศุข เพื่อ ท้อง และ อะวัยวะ ส่วน อื่นมี อาการ ผิดปรกติ และ อาหาร ที่ รับประทาน ก็ไม่ ย่อย ตาม สมควร แล้ว จะ เปน เหตุ ทำให้ ร่างกาย ทรุดโทรม ปราศ จากกำลัง และมี อาการ ผิดปรกติ แต่การ ที่ อาหารที่ รับประทาน ไม่ ใคร่ย่อย ก็เกิด จากการ ปรุงไม่ดี หรือ รับประทาน เมื่อกำลัง เหนื่อย เพลีย ด้วยอากาศร้อน ยิ่งที่จะทำจัด เหตุทั้งนี้ ได้ และ เพื่อความสำราญแห่งร่างกาย ก็ มีอยู่ แล้วคือ ยา อินเดียนรูทบีลส รอง หมอ มอร์ส ซึ่ง จะ ช่วย ทำให้ อวัยยะ หรือ ท้อง หรือ อาการ แปร ปรวน อย่าง อื่นใน ร่าง กาย ของ ท่าน กลับ คืน บรรล วม เปน ปรกติ โดย ปราศ จาก โรค ภยาจะ เบียดเบียน

ห้าง เกรี่ดดิสเตินดิสเปนซารี

เอเจ้นต์ แห่ง กรุงสยาม คือ

ห้าง กวางยิงเชียง

เลข ที่ ๔๒๐ ถนน เยาวราช

จังหวัด พระนคร

สมัยของไม้แก้ว

แท้จริง แต่โดย ลำพัง เนื้อ หนัง ของ ไม้ แก้ว ก็ดี พอแล้ว ซ้ำได้ มาถูกน้ำมันเข้า ก็ยิ่ง เปน เงาปลาบ ! พาให้ น่าปลื้ม หนัก ยิ่งขึ้นได้ ก็จริง อยู่

ก็แต่ ส่วน น้ำมัน ที่จะเหมาะกับไม้ แก้วเท่ ๆนั้น เล่า เห็น ว่า ไม่มี น้ำ มัน อะไรดี "น้ำมัน ชักเงา พิศษ ของ ห้าง วิริยะ พา นิช ประ ดุ สาม ยอด" ได้แน่ แท้ ทีเดียว เช่น เมื่อ ได้ ทา ไม้ ผับ–เข้า ก็ ทำให้ มีเงา แล เปน มัน งาม ที่ สุด ทั้ง แห้ง เร็วทัน ความ ต้อง การ ด้วย

น้ำ มัน ชักเงา พิศษ ที่กล่าว นี้ ขวด หนึ่ง ทาไม้ ได้ ถึง ๒๐ อันราคา เพียงบาท เดียว เท่านั้น ท่าน ที่เคย ใช้ แล้ว ว่า "ไม่ แพง เลย" ทั้งยังมีน้ำมันสำหรับการอื่น ๆ อีก มาก อย่าง ล้วน ดี ๆ มีชื่อ เสียง ปรากฏ ดัง ได้ รับประ กาศนียบัตร ชั้นที่ ๑ ใน การ ประ กวด ทุก ๆ ปี ตลอด มา และ ในราช การก็ได้ ซื้อ ใช้ มิใช่ จำ เวาะ เช่น กรม พัศดุ ทหาร เรือ ยังได้ รับ รองว่าใช้ แทนน้ำ มันนอก ได้ ดี และได้ ซื้อ ใช้ ในราช นาวี สยาม ตลอด มาจน บัดนี้ ซ้ำยัง กล้า ทำ ขึ้น ทล เกล้า ฯถวาย ตัวต่อ หน้า พระที่นั่ง อีกด้วย และ ได้ทรง พระ กรุณา โปรด เกล้า ฯ รับสั่งชมว่า "ของ เรา ดีจริง"

เมื่อ เกิด บ่อน้ำมัน ดีจริง มีขึ้น ด้วยฝีมือไทยขุดได้ ในแผ่นดิน สยาม เช่นนี้ แล้ว ต่อ ไปท่าน ม่ต้องวิตก ในการ ที่จะไม่ มีน้ำ มันใช้ ให้ทั่วถึง หรือใช้ น้ำมัน แพง ดังที่เคย มา

ห้างน้ำมันวิริยะพาณิช ประดุ สาม ยอด จังหวัด พระ นคร โทรศัพท์ ที่ ๔๙๐

ยาบุรุษกับยาบัถวีพิการ

ยา บุรุษ นี้ แก้ โรค สำหรับ บุรุษ เช่นเจ้า ชื้อ ออก ดอก ผ มะม่วง, [illegible] มี มะคำ ร้อย, เปน แผล, แลเรื้อรัง มา ตั้ง๑๐ ปี กับ หญิง ที่ ติด โรค ต่อ เนื่องจาก สามี หรือ เปน มดลูก ทั้ง แท้ตา มัว ซึ่งแท้ เนื่อง จาก โรค ที่ กล่าว มา แล้ว รับ ประทาน เพียง ๑ อาทิตย์ หรือ ๑ อับ ก็ หาย ขาด ดังปลด ทิ้ง อับใหญ่ รับ ประทานได้ ๕ อาทิตย์ มี ราย ที่ ร้าน ขาย ยา บุรุษ เลข ๕๓๑–๕๓๒ ติด กับโรงพิมพ์ เดลิเมล์ถนนสี่พระยา ราคา อับ ละ ๒ บาท ๓ บาท ๕ บาท กา ขึ้น๒ อับ ติด ๔ อับ ส่ง หัวเมือง หรือ รับไป ขาย ไม่ คิด ค่า ส่ง แต่ ต้อง ส่ง เงินไป ที่ร้าน ซึ่ง กล่าวข้าง บน นั้นก่อน ท่าน ผู้ ซื้อ ควร ระวัง ยา ปลอม เพราะ ถ้าติด มี ผู้ ติดอกเอาประโยชน์ ยาบุรุษไปใช้ เปนผล ประ โยชน์ ยามีค่าขายบ้าง แล้ว ทง ยา บัถวีพิการ ยกจุก เสียด ได้ อย่าง ชงัด ราคา ขวดละ ๒ บา

๑๔/๕/๑๐

น้ำ มันตรา เสือ รองใจ สถ ศาลา เอ็ง อัน ต้อง ได้ ขนาน นาม ว่า บั๊น กิม อิ๊ว

ขวด ใหญ่ ขวด ละ ๙๐ ส, ต,( ) ขวด เล็ก ขวด ละ ๓๕ ส, ต, ( ) สถาน นี้ได้ ค้นพบ ตำรา ฉีดยา พิศษ จึงได้ ปรุง น้ำมันบั๊กกิม อิ๊ว นี้ขึ้น ที่ เมือง ย่างกุ้ง และได้ จำหน่าย ไป ตาม หัว เมือง ต่าง ๆ จนมี ชื่อ เสียง อุโฆษ

การ บำ บัดโรค ภาย นอก

แก้ ไข้ ฤดู คลื่นเหียน, อาเจียน, แน่น, เพื้อ, จุก เสียด, เ บ่อง, เปน ตาน, สบัด หนาว, สบัด ร้อน เมา เรือ, เมา รถ, ปวด ท้องแสบ ใส้, อ่อน เพลีย, กระ หาย น้ำ เปน ลม ต่าง ๆ

บำ บัดโรค ภาย นอก

เมื่อ ขบ ตาม ตัว ปวด หัว ตัว ตา ถูก ตัดว์ เลือย ขบ กัด ปาด แผล ฟกช้ำ ผีร้าย ต่าง ๆ ปวด หู ปวด ฟัน กราก เกลือน พุพอง

เมื่อ เวลาจะใช้ บำบัดโรคภาย ใน ให้เอา น้ำ เดือด หรือ น้ำ ชา ผ น้ำ มัน ยาน พนัก ๑,๔ หุน รับ ประ ทาน หรือเมื่อใช้ บำบัด ภายนอก ก็ให้เอา ยาทา ตาม แห่ง ที่ เกิดโรค วันละ ๑,๔ ครั้งก็จะหายได้ ตามประ

สงค์ ที่จำ หน่าย ในกรุง ฯ ถนน เยาว ราช ตรง ออฟฟิศ ไปรษณีย์ ที่ ๔ ร้าน หมาย เลข บ้าน ๕๑๖ กับ ที่ร้าน ขาย ยา ซึ่ง พม่า ตรา เสือรอง หม่องโม ตำบล ตลาด น้อย จังหวัด พระ นคร อีก แห่ง ๑

นายโอ ขันติน ผู้ จัด การใน กรุง เทพ ฯ

แจ้งความ

ให้ท่านบรรดาพ่อค้าและท่านทั้งหลายทราบ ด้วยข้าพเจ้าได้เปิดสถานที่จำหน่ายยาชื่อว่า "ห้างรวมโอสถ" เคียงห้างน้ำมันวิริยะพานิช ประตูสามยอด จังหวัดพระนคร ได้จัดหายาดีมีชื่อเสียงทุกๆห้าง มารวบรวมบรรจุไว้จำหน่ายในห้างรวมโอสถ เพื่อให้ความสดวกแก่ท่านทั้งหลายจะได้ไม่เสียเวลาตรงมาที่ห้างรวมโอสถเปนได้ยาทุกอย่าง ทั้งราคาขายส่งและขายปลีกก็ไม่แพงกว่าเจ้าของเดิมจนสตางค์เดียว

เพราะฉนั้นขอเชิญท่านมาชมเชยและอุดหนุน ห้างรวมโอสถจะได้เห็นว่าข้าพเจ้าเปนผู้นำความดีความสดวกให้แก่ท่านให้บรรดาพ่อค้าและท่านทั้งหลายด้วย

เมื่อท่านอยู่ต่างจังหวัดต้องการ โปรดส่งเงินมาทางธนาณัติ พร้อมทั้งคำสั่ง และบอกตำบลที่อยู่กับสถานีที่จะรับของโดยชัดเจน รับส่งทั้งทางรถไฟและเรือเมล์ ค่าส่งท่านไม่ต้องเสีย ไม่รับส่งทางไปรษณีย์วัตถุ

ห้างรวมโอสถ ประตูสามยอด จังหวัดพระนคร

ร้านยี่ห้อ อ้องอิ๊วกี่

ทุกๆท่านย่อมแสวงหาความศุขมิใช่หรือ เมื่อท่านต้องการเช่นนี้แล้วควรหาใบชาที่ดีรับประทาน ร่างกายของท่านก็จะบริบูรณ์ดีปราศจากโรคภัยเบียดเบียน เพราะชาดีแล้ว เมื่อได้รับประทานอยู่เสมอๆย่อมทำให้ร่างกายของท่านสบายบริบูรณ์ จะรับประทานอาหารก็ได้มากนอนก็สบายหรับสนิททั้งเกิดกำลังวังชาด้วย ข้าพเจ้าได้ตั้งร้านจำหน่ายใบชามากว่า ๒๐ ปีแล้ว มีมหาชนแลท่านผู้ดีโดยมากชอบรับประทานใบชาที่ร้านข้าพเจ้าเสมอ เพราะราคาที่ขายก็ถูกกว่าร้านอื่นๆ แลรสชาดของชาก็มิได้สับเปลี่ยนเหมือนร้านอื่นๆ ถ้าท่านต้องการใบชาที่มีรสชาดดีมาท่ารับประทานเพื่อให้ร่างกายบริบูรณ์ศุขแล้ว ขอเชิญท่านตรงไปซื้อใบชาที่ยี่ห้อ อ้องอิ๊วกี่ ตำบลสี่กั๊กเสาชิงช้าตึกหมายเลข๑๗ เบอร์ห้องที่ ๖๗๗–๖๗๙

อนึ่งใบชาที่ท่านซื้อไปนั้น แม้ท่านรับประทานมีรสแลกลิ่นไม่ตรงกับความประสงค์ของท่านแล้ว เมื่อไม่ยุบมากจนเกินสมควรไปแล้ว ท่านจะนำใบชานั้นมาเปลี่ยนเอาชนิดต้องการหรือคืนสตางค์ไปก็ได้ ข้าพเจ้ามีความยินดีที่จะปฏิบัติตามความประสงค์ของท่าน

นายเบี้ยนเจ้าของร้านใบชายี่ห้ออ้องอิ๊วกี่แต่ผู้เดียว

แถม ๑๕ วัน แถม ๑๕ วัน แถม ๑๕ วัน

ตั้งแต่วันที่ ๒๐ มีนาคม ถึงวันที่ ๕ เมษายน ท่านมีโอกาศไปแวดล่างอย่าลืมยาอุทัย ยาอะย ยาจักรทิพย์ ของร้าน บี. ตองหัว จดยาสองขนานนี้ เมื่อท่านซื้ออย่างละหนึ่งขวดในคราวเดียวกัน จะแถม พยอมไพร ยาแก้สิวจดผ้าหนึ่งขวด เนองในการขึ้นปีใหม่ ยาพยอมไพรเปนยาน้ำสำหรับแก้สิวและผ้าได้จำหน่ายมาแล้ว ๗ ปี ไม่เคยละหรือแถมเพื่อของข้าดอย เพราะยาขนานนี้ใช้ยาดีจับจดหรือปรุงโดยกางตำรา ยาขนานนี้จำเปนยาวิเศษดังท่านที่เคยใช้มาแล้วย่อมทราบดีแท้ ว่าสรรพคุณผิดกับแบ่งนวดที่หยดน้ำมนุหลาบและพิมเสนแล้วบรรจุขับจำหน่าย แต่พยอมไพรเปนยาน้ำแก้สิวและผ้าขนานเดียวที่มีอยู่แลแพร่หลายโดยความนิยมของผู้ซื้อ กับท่านจะมีโอกาศอันดีทดลองดีหรือชมชมยาอุทัย แลยาจักรทิพย์ ซึ่งดีกว่าข้าพเจ้าจะชมเชยหรือวานท่านไม่เสียสตางค์ยาย่อมในเชิงคินเปตา

ยาอุทัย แลยาจักรโหลละ ๑๐ บาท ปลีกขวดละ ๑ บาท มีทั้งขวดใหญ่แลขวดเล็ก ๕๐ สตางค์ โหลละ ๔.๕๐ บาท

จำหน่ายฉกาะร้าน บี. ตองหัว

ยากันยุงตราหัวไก่

อย่างวิเศษ

ด้วยเวลานี้มีผู้ทำยากันยุงจำหน่ายปลอมมากขึ้น ฉนั้นเมื่อท่านจะต้องการใช้ยากันยุงอย่างดีแล้ว เมื่อเวลาจะซื้อควรสังเกตดูเสียก่อน ถ้าทึบไส้และกระดาษที่ห่อยาภายในทึบมีตราหัวไก่นั้นแหละจึงจะเปนยาแท้ ถ้ามิฉนั้นก็ต้องเปนยาปลอมทีเดียว จำหน่ายทั่วไปทั้งประเทศสยาม

จีนโนสยามวารศัพท์

วันอังคารที่ ๓๐ พฤศภาคม พ.ศ. ๒๔๖๕
วันขึ้น ๕ ค่ำ เดือน ๗ ปีจอ จัตวาศก ๑๒๘๔

จดหมายเหตุ

ของ

สภาเผยแผ่พาณิชย์

(ต่อวันที่ ๒๗ เดือนนี้)

มะพร้าวในเมืองไทย

ความเห็นที่แสดงนี้ไม่ถูก อันที่จริงอาจชี้พยานให้เห็นได้ว่า ผู้ปลูกมะพร้าวนั้นมีน้อยนักที่จะทราบประวัติของแมลงดำบักแข็งกับแมลงแดง ซึ่งกัดไส้มะพร้าวหรือทราบว่าตัวหนอนอ่อนขาวอ้วนเกือบจะเคลื่อนที่ไม่ได้ซึ่งพบในกองไส้โครกนั้น คือตัวอ่อนของแมลงดำบักแข็งซึ่งเราท่านย่อมจะพบปนได้ในเวลากลางคืน

อีกประการหนึ่ง ถึงแม้ว่าจะมีคนมากด้วยกันที่ทราบโดยไม่รู้เหตุว่าที่ดินบางแห่งปลูกมะพร้าวได้ดีเท่าที่ดินบางแห่งก็จริง แต่ความไม่รู้เสียเลยในเรื่องนี้มีมากจนอาจชี้พยานได้ว่าในบางภาคแห่งประเทศนี้มีต้นมะพร้าวเปนอันมากซึ่งปลูกแล้วไม่ขึ้นหรือขึ้นแต่มีลูกน้อยหรือไม่มีเลย เพราะหาได้ปลูกในท้องที่อันควรไม่ ส่วนการปลูกให้ได้ระยะ การแผ้วถางโคนต้นแลการใช้ปุ๋ยวลฯ นั้น คนโดยมากมักจะไม่เชื่อว่าเปนของสำคัญ ซึ่งจะทำให้ได้ผลเพียงพอแก่ความลำบาก การเปนเช่นนี้จะแก้ได้ดีที่สุดโดยวิธีแสดงตัวอย่างให้เห็น แลกรมเพาะปลูกหวังว่าจะเปิดส่วนตัวอย่างในตำบลต่างๆเปนที่แสดงวิธีปฏิบัติการทำสวนมะพร้าวแลชี้แจงให้ผู้ต้องการได้รับความรู้สำหรับเปนประโยชน์ต่อไป

ต้นมะพร้าวนั้นชอบดินทรายร่วนแลบางแห่งที่ใกล้ฝั่งทเล เราท่านอาจเห็นต้นมะพร้าวขึ้นอยู่ใกล้ฝั่งน้ำจนคลื่นทเลเข้ามาถึง คนบางพวกเข้าใจว่าต้นไม้ชนิดนี้ชอบอยู่ใกล้ทเล แลผู้มีกล่าวว่าต้องการอากาศเค็ม ถ้าไม่มีอากาศเค็มก็ไม่งอกงามได้ อันที่จริงการไม่เปนเช่นนั้นเลย ลูกมะพร้าวนั้นมีกาบหนาเพื่อว่าเมื่อหล่นลงมาจากต้นสูงกลาจะได้ไม่แตก กาบมะพร้าวนี้ทำให้ลอยน้ำ มะพร้าวจึงเปนผลไม้ซึ่งลอยกระจายไปได้ไกลมาก เหตุดังนี้ เมื่อมีผู้ไปพบเกาะเข้าใหม่กลางมหาสมุทรมักจะพบมะพร้าวขึ้นอยู่มากกว่าต้นไม้อื่น หรือขึ้นอยู่อย่างเดียวจึงทำให้คนนึกว่ามะพร้าวชอบอยู่ใกล้ทะเล อันที่จริงมะพร้าวไปขึ้นอยู่ในที่เหล่านั้นเพราะมะพร้าวเปนลูกไม้ชนิดเดียวซึ่งลอยน้ำทเลได้ทน แม้จะซัดไปถึงเกาะไกลๆก็ยังไม่เน่า

ตามความจริงถ้าพื้นดินแลฝนฟ้าอากาศเปนไปถูกกับธรรมดาของมะพร้าว มะพร้าวอาจจะขึ้นงอกงามไกลทเลมากๆดังซึ่งจะเห็นได้ณัดในภาคเหนือแห่งสยามคือมณฑลพายัพ แลในจังหวัดเพชรบูรณ์เปนต้น ซึ่งอยู่ห่างไกลทเลมาก ในที่เหล่านั้นมะพร้าวขึ้นงอกงามมีผลดีไม่หย่อนกว่ามะพร้าวที่ขึ้นใกล้ทเลเลย

การทำสวนมะพร้าวนั้น เมื่อได้ปล่อยให้ผลมะพร้าวงอกในที่ร่มแลมืดแล้ว ก็ควรปลูกเปนแถวห่างกันประมาณ ๒๕ ฟุตในประเทศสยามมักจะปลูกไม่เปนระยะเกือบเสมอ มิหนำเมื่อต้นเท่าค่อยโตขึ้นแล้วยังเอาต้นใหม่ปลูกแซมอีกเล่า

เมื่องอกโตขึ้นแล้วควรกลับดินโคนต้น และระหว่างต้นเสียบ้าง ทั้งแผ้วถางแลเก็บใบไม้เก่าผึ้งกลบเสียด้วย ถ้าที่ดินดีต้นมะพร้าวอาจออกลูกเมื่อปลูกได้ ๖ ปี แต่อันที่จริงกว่าจะเก็บผลได้มากๆคิดปีถัวอายุต้นมะพร้าวได้ใกล้ ๘ ปีกว่า ๖ ปี มะพร้าวนั้นค้าขายกันมากในรูปที่เปนมะพร้าวแห้ง การทำมะพร้าวแห้งนั้นก็คือผ่ากะลาออกเอาเนื้อ ๒ ซีกมาตากให้แห้งด้วยแดดเท่านั้น ในประเทศซึ่งปลูกมะพร้าวสำหรับส่งไปขายต่างประเทศ มีผู้คิดทำเตาหลายอย่างสำหรับอบหรือผิงมะพร้าวให้แห้ง แต่เมื่อได้ทดลองวิธีหลายอย่างแล้ว ผู้ชำนาญมักจะลงความเห็นว่ามะพร้าวที่แห้งด้วยแดดนั้นดีกว่าอย่างอื่น

แต่การตากมะพร้าวส่งไปขายต่างประเทศนั้นประชุมชนผู้ตากมะพร้าวไม่ได้ผลจากมะพร้าวหมดทั้งลูก มะพร้าวนี้มักจะกล่าวกันว่า อาจใช้เปนประโยชน์ได้ทุกส่วนแลความจริงก็เปนเช่นนั้น คือกาบใช้เปนแปรง เปนเชือก แลเครื่องลาดพื้นเปนต้น กลาใช้เปนปุ๋ยดินเปนต้น แลน้ำมะพร้าวนั้นเมื่อคั้นเอาน้ำมันออกแล้ว ก็เปนอาหารอย่างดีสำหรับเลี้ยงสัตว์ให้อ้วน กาบแลกลานั้นถึงขายได้ก็ได้กำไรน้อย เพราะฉนั้นจึงไม่อาจจะขนไปขายได้ไกล ถ้าไม่มีโรงงานสำหรับรับของเหล่านี้ไปใช้อยู่ในที่ใกล้ๆของเหล่านั้นก็ไม่สู้จะเปนประโยชน์นัก

ในเร็วๆนี้ได้มีผู้คิดทำเครื่องจักรต่างๆให้สำเร็จขึ้นได้ เครื่องจักรเหล่านี้ไม่ใช่แต่คั้นน้ำมันจากมะพร้าวได้จนเกือบจะบริสุทธิ์ ยังซ้ำใช้ส่วนอื่นๆแห่งมะพร้าวทำของต่างๆจนเปนประโยชน์ทั้งหมด ในประเทศนี้กว่าจะมีเครื่องจักรเช่นนั้นเข้ามาตั้งใกล้ๆส่วนมะพร้าวก็คงจะยังอีกหลายปี หลายปีนั้นเปนเวลาซึ่งราษฎรจะเกิดความรู้สึกอยากมีทรัพย์แลอาจจะรู้สึกความสำคัญของมะพร้าวว่าเปนเครื่องเกิดแห่งทรัพย์ได้ ระหว่างปีเหล่านั้นคงจะได้เห็นส่วนมะพร้าวที่มีอยู่แล้วจำเริญยิ่งๆขึ้นไป แลคงจะได้เห็นที่ดินตำบลอื่นๆเกิดเปนส่วนมะพร้าวขึ้นด้วย

ต่อนั้นไปควรจะคิดเห็นว่าเมืองเราคงจะมีโรงงานทำมะพร้าวให้เปนสินค้าในตำบลที่ปลูกมะพร้าวมากๆเหมือนกับมีโรงสีข้าวในสมัยนี้ เมื่อนั้นประเทศสยามจะมีรายได้เพิ่มเติมขึ้นเปนส่วนใหญ่อีกรายหนึ่งซึ่งในเวลานี้เสมอกับไม่มี

ประกาศรับซื้อหุ้นส่วน

ประกาศมาให้ทราบทั่วกัน ด้วยโรงงานช่างเหล็กยี่ห้อซันท่องเชียม ตรงวัดสามปลื้ม ข้ามฝั่งธนบุรีนั้น เดิมที่นายเลี้ยงซุ่นได้มีหุ้นส่วนอยู่ด้วย แต่มาบัดนี้นายเลี้ยงซุ่นต้องการจะปลีกตัวออกไปทำการค้าขายอย่างอื่น จึงยินยอมขายหุ้นส่วนที่ถืออยู่นั้นให้คืนให้กับยี่ห้อซันท่องเชียง แลได้ตกลงกันเปนที่เรียบร้อยแล้ว เพราะฉนั้นนับตั้งแต่วันที่ประกาศนี้เปนต้นไป การงานทั้งสิ้นของโรงงานนี้ นายเลี้ยงซุ่นหามีสิทธิ์ที่จะมาเกี่ยวข้องอีกไม่

ประกาศมาณวันที่ ๒๔ เดือนพฤศภาคม ของยี่ห้อซันท่องเชียง ข้าพเจ้าหาได้มีการเกี่ยวข้องด้วยไม่

ประกาศมาณวันที่ ๒๔ เดือนพฤศภาคม พ.ศ. ๒๔๖๕

ลงนาม นายเลี้ยงซุ่นผู้ขายหุ้นส่วน

ลง ๒๔ ๒ ๖๕ ๗ ว.

การค้าขายของคนไทย

หนังสือพิมพ์เดลิเมล์ที่ ๒๒ พฤศภาคม พ.ศ. ๒๔๖๕ ลงเรื่องการค้าขายของคนไทย กล่าวเปนใจความว่าศิลปหัตถกรรมพานิชการของไทยเรายังไม่เจริญ เพราะต่างประฝ่ายต่างก็โทษว่าไม่อุดหนุนซึ่งแลกันเปนปฐม ฉนั้นจึงควรที่ไทยจะประณีประนอมอุดหนุนคนไทยเสียแต่เดี๋ยวนี้ ความเจริญก็จะมังเกิดเปนผลโดยพลัน เรื่องนี้เปนความจริงทีเดียว ดูแต่ยากฤษณาเพิญภาค หรือกฤษณากลั่นเปนตัวอย่าง ซึ่งเปนแต่เพียงยาอันไม่เปนสินค้าสำคัญอันใดนัก ปีหนึ่งยังปรากฏว่าขายได้นับตั้งแสนกว่า (ทั้งสองแห่ง) กระทำเอายาต่างประเทศบางชนิด ซึ่งได้แพร่หลายมาแล้วก่อนจะนิยมยากษณาไม่อาจขายได้มากมาย ทั้งนี้ก็ไม่ใช่เพราะชาวไทยเราอุดหนุนซึ่งกันแลกันหรือ ข้าพเจ้าผู้เปนเจ้าของยาย่อมรู้สึกถึงความกรุณาของพระเดชพระคุณทั้งหลาย และกับทั้งพระมหากรุณาปกเกล้าปกกระหม่อมอยู่เปนนิตย์ ด้วยโอกาศนี้ข้าพเจ้าจึงขอวิงวอนขอให้เราชาวไทยจงมีใจกรุณาอุดหนุนซึ่งกันแลกันตามมีตามเกิดดังที่หนังสือพิมพ์กรุงเทพฯเดลิเมล์ได้ลงมาแล้วเถิด ปีหนึ่งๆเงินก็จะหยุดไหลออกไปต่างประเทศอีกไม่น้อย

สว่าง เพิญภาคกุล เจ้าของยากฤษณาเพิญภาค ยากฤษณาราคาขวดละ ๑ บาท ๒๕ สตางค์ มีจำหน่ายที่ห้างขายยาเพิญภาคถนนเยาวราช โทรศัพท์ ๑๑๘๕ และตามห้างร้านขายยาของห้างเพิญภาคทั่วไป

เปน เอเย็น
รับ สั่ง สินค้า ได้ ทุกๆ ประเทศ

ห้างอี่ไถ

สแยกวัด ตึก ถนน เยาวราช
จง หวัด พระ นคร เบอร์ ๘๒.๘๓
ไทรศัพท์ เบอร์ ๔๓๖

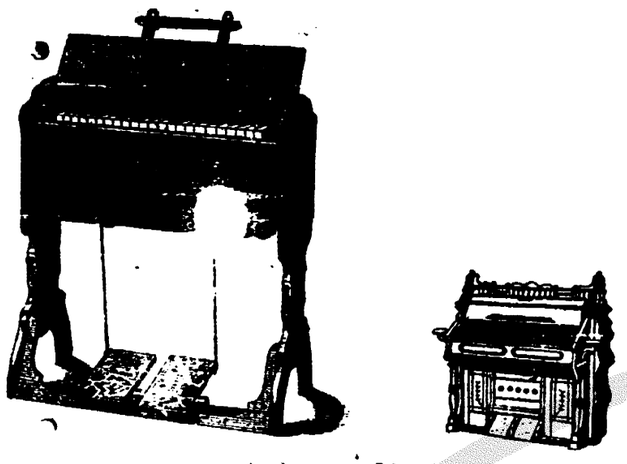

ยอดไม้ รส แห่งความรื่นเริงของท่าน

หีบเพลงชื่อ แกนชนิดยี่ห้อ อย่างเก่าแก่ ที่ขาดคราวไปนั้น บัดนี้ได้มีตกเข้ามาอีกแล้ว มีขนาดๆ อย่างเล็ก ราคาเครื่องละ ๔๐ บาทถ้วน อย่างกลางเครื่องละ ๑๕๐ บาทถ้วน อย่างใหญ่เครื่องละ ๒๕๐ บาทถ้วน รูปทรงงามๆ สมสมัยเปนที่นิยมของมหาชนทุกๆ ท่าน สำหรับในการรื่นเริง หรือในที่ประชุมสโมสรต่างๆ ท่านควรจะมีออแกนชนิดนี้ไว้เสมอ คุณความดีและถาวรของหีบเพลงชื่อออแกนชนิดนี้ ท่านก็ยอมทราบอยู่แล้ว ว่าดีกว่าหีบเพลงชนิดอย่างอื่นๆ ทั้งหมด เพราะฉนั้นขอเชิญท่านไปชมเสียเปนวิญญูคา ก่อนท่านซื้อก็ได้ (เชิญครับ)

ตราช้าง

ยาชุด

ผู้ผลิตจำหน่ายจากโรงงานรับรองจากรัฐบาลไทย

เฮงอันไต

ศูนย์ใหญ่อยู่ที่ประเทศจีน

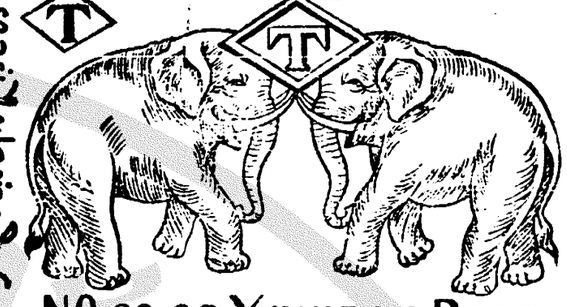

No 82.83 YAWARAJ ROAD
BANGKOK

มีจำหน่ายที่ห้างอี่ไถ

BEST POCKET
WAME RASH

ยาชุดของห้างอี่ไถ เปนยาสำหรับอยู่ไฟอย่างวิเศษ สำหรับสตรีคลอดบุตร์ กันปวดท้องอย่างร้ายแรงหรือหนาว ถ้าคลอดบุตร์ให้เอายานี้ชุด ๑ ชุด ใส่กล่องไว้ข้างหน้า ๒ หรือ ๓ กล่อง ข้างหลัง ๒ หรือ ๑ กล่อง ถ้าปวดท้องใช้กล่องเดียว ต้องห่อผ้าสาดท้องไว้ เมื่อหมดชุดก็เปลี่ยนชุดเสมอไป หายเร็วและมีคุณอย่างยิ่ง มีอยู่ ๓ อย่างๆ ที่ ๑ โหลละ ๒ บาท อย่างที่ ๒ โหลละ ๑ บาท ๗๕ สตางค์ อย่างที่ ๓ โหลละ ๑ บาท ๕๐ สตางค์ คือโหลๆ มีเม็ดๆ มีชุดเดียว กล่องสำหรับใส่ชุดมี ๒ อย่างๆ ที่ ๑ ทองแดงทั้งตัว ราคากล่องละ ๑ บาท ๒๕ สตางค์ อย่างที่ ๒ ตั้งสังกะสีฝาทองแดงราคากล่องละ ๑ บาท เมื่อท่านจะต้องการรับมาจำหน่าย ท่านจะได้รับกำลังอย่างงามๆ ท่านที่อยู่ต่างจังหวัดท่านจะให้ข้าพเจ้าจัดส่งมาให้ท่านก็ได้ ท่านต้องบอกนอกและที่อยู่ของท่านให้ชัดเจน ค่าส่งท่านต้องเสีย

ยาชุดไทย

ของ ห้างหิโนด

ดี ดี ดี ที่หนึ่ง หอมกับเย็น

รักษาได้อย่างสักสิทธิ์จริง

ถ้าไม่จริงของคืนเงินให้

ศึกกลางเมืองในประเทศจีน

(รวบรวม โดย ช. จ.)

หมายเหตุ... ในแสงอาทิตย์ ฉบับประจำวันจันทร์ ที่ ๒๙ เดือนนี้ มีข่าวเรื่อง "ศึกกลางเมืองในประเทศจีน" ซึ่งผู้เขียนเปนคนละคนกับข้าพเจ้า เพราะฉะนั้น จึงจำต้องกระทำความเข้าใจให้ผู้อ่านทราบว่า เรื่องที่นำลงในแสงอาทิตย์ฉบับที่กล่าวนี้ บรรยายประพฤติเหตุเกี่ยวไปในทางประวัติการณ์เปนส่วนใหญ่ ต่างกับเรื่องที่ข้าพเจ้าเขียนและนำลงพิมพ์มาแล้วในหนังสือพิมพ์จีนโนฯ หรือที่จะนำมาต่อไปอีกในวันนี้ ซึ่งบรรยาย "รายละเอียดแห่งการรบพุ่ง" โดยเฉภาะ แต่ต่างไม่ทำให้ผู้อ่านเกิดความเข้าใจฟั่นเฟือนไปอย่าง ๑ อย่างใด แม้ว่าในบางแห่งที่กล่าวถึงประวัติการณ์ จะมีความข้องเกี่ยวกับ "รายละเอียดแห่งการรบพุ่ง" ที่เปนไปโดยทางการบังคับ

การที่แยกกันเขียนแยกกันกล่าวเช่นนี้ ก็เพราะจะให้ผู้อ่านได้ทราบลักษณะการทั้ง ๒ อย่างเปนของคู่กันไป อันเปนประโยชน์แก่ความรู้มากอยู่ โดยในส่วนที่กล่าวถึง "รายละเอียดแห่งการรบพุ่ง" นั้น มีส่วนน้อยที่สุดที่ได้กล่าวถึงประวัติการณ์แห่งประพฤติเหตุ ดังนี้ จึงขอกระทำความเข้าใจไว้เสียก่อน

อนึ่ง ข่าวการรบพุ่งระหว่างกองทัพทั้ง ๒ ฝ่าย คือ คณะฟุงทินซึ่งนายพลจางโซลินเปนหัวน่าฝ่าย ๑ กับคณะชีดี ซึ่งนายพลวุไพฟุเปนหัวน่าอีกฝ่าย ๑ นั้น ในชั้นหลังนี้ ก็ไม่สู้มีอะไรที่ควรนำมาเล่ามากนัก เพราะเปนข่าวศึกกลางเมืองกันปลายเสียแล้ว โดยมากแล้วแต่เรื่องความเสียหายอันเปนไป เหตุฉนั้น ข้าพเจ้าจึงคัดเลือกนำเฉภาะแต่เรื่องที่ควรรู้ควรฟังมากล่าว ดังต่อไปนี้ :—

จางถูกตัดกำลัง

ตามข่าวจากกรุงปักกิ่งลงวันที่ ๕ พฤศภาคม พ.ศ. ๒๔๖๕ แจ้งว่า กองทัพของจางโซลินได้ถูกกองทัพของฝ่ายวุไพฟุตีแตกอย่างยับเยิน กับจางต้องเสียพลรบไปเปนอันมาก เพียงการรบพุ่งกันที่บริเวณเมืองจางสินเตียน ซึ่งได้รบกันถึง ๒๕ ชั่วโมง แล้วกองทัพฝ่ายจางต้องเสียเมืองนั้นนั้น จางยังได้เสียพลรบโดยต้องบาดเจ็บและล้มตายเปนจำนวนไม่ต่ำกว่า ๑,๒๐๐ คน กับได้เสียพลรบที่เมืองเฟ่งไดอีกประมาณ ๒,๐๐๐ คน ฝ่ายคณะชีดี (วุไพฟุ) ไม่ปรากฏว่าได้เสียทหารมากมายนัก

มีความเห็นกันว่า การรบในเขตทางรถไฟสายปักกิ่ง—เทียนสินนั้น เปนการกระทำต่อกันอย่างหนักแน่นและสำคัญมาก แต่จางก็ได้พ่ายในเขตที่กล่าวนี้ เพราะฉนั้น ถ้าจางไม่สามารถพิมความปราไชยในแนวรบด้านนี้ได้แล้ว กองทัพของจางก็ตกอยู่ในฐานะอันคับขัน ด้วยเหตุว่า กองทัพของจางที่ทำการยุทธอยู่ในบริเวณใกล้กับกรุงปักกิ่งนั้น ต้องถูกตัดขาดจากกำลังการช่วยเหลือทางแนวอื่น ข้อสำคัญคือ ได้ถูกตัดขาดจากเสบียงอาหาร แต่อย่างไรก็ดี ถึงหากจางจะได้ใช้ความพยายามถึงที่ไม่ถอนขึ้นได้เลยในที่สุดจึงเปนอันปราไชยแก่วุไพฟุ

บรรดากองทหารทุกหมู่ทุกเหล่าของจางที่ได้พ่ายมาแล้วนั้น นับวันแต่ที่ ๕ พฤศภาคม ก็ได้ยกกำลังถอยกลับดินแดนของตน คือเวนแคว้นแมนจูเรีย ผ่านโดยทางเมืองเทียนสินบ้าง โดยทางอื่นบ้าง และไม่ใคร่จะรวบรวมกันได้เปนหมวดหมู่นับว่าไม่เปนกระบวนเสียเลย

อนึ่งที่เมืองเทียนสินได้มีการระมัดระวังกันอย่างแรงแรง ด้วยเกรงจะถูกกองทหารคณะฟุงทิน (จางโซลิน) กระทำการปล้นสดมภ์ แต่เหตุทั้งนี้เปนอันว่าไม่มีเลย และกองทหารฝ่ายฟุงทินคงมุ่งหมายถอยกลับสู่เมืองมุกเด็น(แมนจูเรีย) ยิ่งกว่าจะคิดกระทำการใด ๆ

ราการหนีของจาง

ระหว่างเวลาที่รบกันนั้น มีข่าวลือกันว่า บุตรชายของจางโซลิน คือนายพลจางซิวเลียงได้เสียชีวิตในยุทธภูมิเสียแล้ว กับว่า นายพลคูซุงเลียงแห่งคณะฟุงทินต้องบาดเจ็บสาหัส ข่าวสำหรับบุคคลหลังนี้ มีความจริงมากอยู่ แต่ส่วนนายพลจางซิวเลียง ปรากฏจากการสืบสวนว่าเขาหาได้เปนอันตรายไม่ กับไม่ต้องบาดเจ็บอย่าง ๑ อย่างใด แต่ได้เดินทางหนีกลับสู่เมืองมุกเด็นพร้อมกับบิดาของเขา และข่าวนี้ก็ได้มีการรับรองมาแล้วด้วย

อาการหนีของจางโซลินนั้น ได้ความว่า เขาได้รับความบีบคั้นจากเหล่าทหารปืนใหญ่ ซึ่งได้ไปส่งถึงเขตเมืองมุกเด็นและได้ผ่านตำบลชานไฮ่วันอันเปนแดนที่จะเข้าสู่แมนจูเรีย เมื่อวันที่ ๕ พฤศภาคม

อรรคมหาเสนาบดีจีน ก็เปิดไปด้วย

การคงจะเนื่องจากจางโซลินพ่ายแก่วุไพฟุ นายเลียงซีย์, อรรคมหาเสนาบดีจีน ผู้อยู่ในสำระบบคณะเดียวกับจางโซลิน จึงได้เปิดหนีไปเสียจากเมืองเทียนสิน ซึ่งมาพักอยู่ชั่วคราว นัยว่าหนีตรงไปยังเมืองมุกเด็น เพราะถ้าขืนอยู่ต่อไปก็คงถูกวุ่นวายเอาอย่างหนักมือ

ประกาศเลิกร้าน

ด้วยข้าพเจ้าผู้มีนามข้างท้ายนี้ ขอประกาศให้ทราบทั่วกันว่า ร้านขายของต่าง ๆ ยี่ห้อเคงฮงหลี ซึ่งพวกข้าพเจ้าได้รวบรวมทุนกันตั้งขึ้นเมื่อปี พ.ศ. ๒๔๕๙ นั้น บัดนี้ พวกข้าพเจ้าทั้งหลายมีความเห็นพ้องกันต่างก็จะถอนทุนออกไปทำการค้าขายอย่างอื่น จึงได้ตกลงกันแยกหุ้นส่วนออกตั้งแต่ปีกลายคือ พ.ศ. ๒๔๖๔ แล้ว เพราะฉนั้นถ้าผู้หนึ่งผู้ใดที่ทำการเกี่ยวข้องหรือเปนหนี้สินกับร้านยี่ห้อเคงฮงหลียังไม่เสร็จเรียบร้อยก็ดี ขอให้นำใบสำคัญของร้านยี่ห้อนี้ออกให้ท่านเมื่อครั้งก่อน มาพิสูจน์ที่ร้านยี่ห้อกิมฮงเชียงตำบลสุบหุ่ยจังหวัดลำปางภายใน ๑๕ วัน นับตั้งแต่วันประกาศนี้เปนต้นไป ถ้าเลยกำหนดแล้ว พวกข้าพเจ้าทั้งหลายจะไม่รับรองเปนอันขาด

ประกาศมาณวันที่ ๒๑ พฤศภาคม พ.ศ. ๒๔๖๕

เตียวเชียวเซง ตันจงไก่
ฮั่นบุญเต่ง ตันหอกเชียง
ฮั่นเลียนจุน ซีกีเซง
ฮั่นจุนฮอง ซีเซียงฮู่
ฮั่นโกจุน โก้เซียหยง

๒๐ ๒ ๖๕ ๑๕ ว.

นักเรียน และท่านทั้งหลายจะต้องเห็นใจ ตราวนี้ ว่าใครจริง

ลดราคา แถมของชำรวย ทั้งเสียงดาภ แถมตัวคุณครร้องได้ทุกวันเสาร์และอาทิตย์

ท่านจะผ่านประตูไม่ต้องเสียสตางค์ แต่ขึ้นต่ำจนขึ้นสูง แต่วันนี้จนถึงวันที่ ๒ กรกฎาคม ๖๕ หมดเขตร แต่การลด และแถมครั้งนี้ มีกำหนดเพียง ๓๐ วัน เท่านั้น

หนังสือเรียนต่างประเทศมีครบทุกชั้น

ท่านที่ตรงไป "ปุสดาคาร" แห่งเดียว จะต้องสรรพหนังสืออะไรต่างประเทศหรือหนังสือเรียนที่พิมพ์ขึ้นในนี้ ใช่แต่เท่านั้นยังมีเครื่องเขียน เครื่องเรียนสมุดบกแข็งขนาดต่าง ๆ สมุดเอกซอร์ไซร์ชนิดกระดาดดี ๆ บรรทัดเดียว บรรทัดคู่ ตาตราง ไม่มีบรรทัดเลย ชนิดมากใบและน้อยใบบางอย่าง ลดเหลือโหลละ ๒๐ สตางค์ ถูกอย่างหาซื้อได้ยาก วาเวียนทองเหลืองไม่โปเตกเตอร์ดีก ธันรี อังกฤษ เปนไทยและอย่างอื่น ๆ เล่มเล็ก ๆ และเล่มใหญ่มีมากชนิดที่สุด และจะได้ลดลงทุก ๆ ด้วย คราวนี้ท่านที่ไปซื้อสรรพสิ่งต่าง ๆ แต่วันนี้เปนต้นไป ต้องนับว่าเปนโรคอันประเสริฐ

ปุสดาคารเหนือสามยอด

ของต่างประเทศที่ประดิษฐ์ สุดนธาได้รับผูกขาดเปน เอเยนต์แต่ผู้เดียว

คือ หมึกตราแมว ของห้างแอดเบอดนัยแอดราแอนโก มีหมึกสีน้ำเงินแล้วดำ หมึกดำ หมึกแดง ถ้าจะซื้อตวงเปนถังหรือเปนขวดใหญ่เปนจำนวนมาก และขวดเล็กมีขนาดต่าง ๆ ก็ได้ ขอเชิญท่านไปตกลงกับนายห้าง หมึกต่างประเปที่กล่าวมานี้ บรรดาพ่อค้าใหญ่โดยมากได้ทดลองเห็นดีแล้ว ไม่มีการเสียหายให้เปนตะกอนนอนก้นขุ่นเปนฝ้าและเปนรา จึงได้นิยมกันใช้แพร่หลายเข้ามาในสยาม เปนความสัตย์จริงนะ ถ้าไม่จริงขอให้หนูกัดแมว ให้ไฟไหม้น้ำให้ดลงทับช้าง ให้ร้างไปตอมเมาแมลงหวี ขอให้กาก็นถ่วงก็นงาของยายเจ็ดเมล็ดเจ็ดทนาน

ทำได้เหมือนนอก

ถ้าท่านต้องการ [illegible] ต่าง ๆ หรือขวดเครื่องแก้วชนิดต่าง ๆ เชิญมาที่ร้านข้าพเจ้า ด้วยข้าพเจ้ามีเครื่องที่จะทำขึ้นจากนอก [illegible] ข้าพเจ้าจะคิดราคาถูกกว่าของนอก [illegible] ท่านจะได้ของดีเหมือนสมทำมาจากนอก หรือจะมีจดหมายมายังข้าพเจ้า โรงทำเครื่องแก้วยี่ห้อฉ่างหลี ตำบลถนนเจริญกรุง ตอนปากตรอกกาตันตัน เบอร์ เลข ๑๑ ข้าพเจ้าจะรับทำให้ได้ตามความประสงค์

ช. ๑๑ ๗. ๑๔ ๑. ป.

Ford
THE UNIVERSAL CAR

ถ้าท่านยังไม่แน่ใจว่า การซื้อรถบรรทุกญี่ห้อฟอดไปใช้ จะเปนประโยชน์แก่ท่านแล้ว ขอจงไปหาผู้ที่เปนเจ้าของรถชนิดนี้อยู่แล้ว และถามความเห็นของเราดูเถิด

หรือเราจะมาหาท่าน และชี้แจงให้ท่านทราบก็ได้ว่า ผู้ที่เปนเจ้าของรถบรรทุกชนิดฟอดหลายคนได้บอกแก่เราว่าอย่างไร.....คือว่า รถฟอดบรรทุกเปนที่มีประโยชน์มาก

ความจริงจะเห็นได้จากการที่ไม่ใคร่จะมีรถฟอดบรรทุกซึ่งมีผู้ใช้แล้ว (SECONDHAND) ออกขายกันนัก ข้อนี้แสดงว่าผู้ที่ใช้รถชนิดนี้แล้ว ย่อมไม่เต็มใจจะเลิกใช้เสียเลย

ทำไมท่านจึงไม่นัดหมายกับเราให้นำรถชนิดนี้ไปทดลองดูสักครั้ง ๑

เอเย่นต์ผู้เดียว คือ
บริษัท อู่รถยนตร์บางกอกดือก

ปูนซิเมนตราช้าง พิเศษ ระหว่าง ของห้างไทยอิง

ปูนนี้ ได้เคย มีชื่อ เสียงในแหลมมลายู มาช้านานแล้ว เพราะ ราคาที่ปรับปูนนี้ทั้งปีที่ปรุงก็ดีพร้อม จึงควรใช้ในการก่อสร้างในน้ำไม้ หรือบนบก หรือที่ใดๆ ได้ดีทั้งนั้น และมีการยึดแรงแรงดีกว่าซิเมนชนิดอื่นๆ ทั้งราคาก็ถูกกว่าด้วย ท่านที่ต้องการ ขอเชิญมาพูดกับห้างจีนอันดีคำบดตลาดน้อย ริมศาลเจ้าโรงเกือก หรือที่ห้างจีนเซงทริมวัดตะเฉียน เปนเอเยนต์ในกรุงเทพฯ แต่ผู้เดียว

พึ่ง เข้า มา ถึง

หม้อ เคลือบ อย่างใหญ่
กา เคลือบ ,, ,,
ปิ่นโต อาลูมิเนียมัม อย่างกลาง ใหญ่
ไม้แป้ดมินตัน
ไม้เต็นนิศ } อย่าง งาม

ห้าง เคียม ฮั่ว เซง แอน โก

โทรศัพท์ ๔๖๕

แจ้งความ

ยาทองเอ้หมึงเข้งยักเซ็ง

(ชื่อใช้งาน สวดมนตราชาวยุ เปนต้น)

ของวงงานนี้ได้มีชื่อเสียงอุ่ยพระราชวาน เช่น ประกอบด้วยเครื่องอาทิมสรรพคุณบำรุงโลหิต และบำบัดโรคต่างๆ หลายมากกว่ามาก จึงได้รับความนิยมจากผู้ที่เคยใช้ตามหัวเมืองท่าค้าขายต่างๆ และผู้ว่าราชการจังหวัดเจ้าเมืองก็ได้ให้หนังสือยืนยันและประกาศห้ามมิให้ใช้ยาปลอม ท่านหมอซีโบหันชาวอเมริกันใหญ่ แห่งโรงพยาบาลของคณะมิชชั่นจังหวัดเข้าเมือง ได้เอายาของข้าพเจ้าไปตรวจวิเคราะห์ แล้วให้หนังสือสำคัญไว้ปนหลักฐาน มีใจความดังข้าพเจ้าจะได้ลงต่อไปนี้

ตรา ที่ตองยาน เปน ตุ๊รา เถาเหล็ก อย่างแท้ที่ตั้งมาจากเมืองจีน มิได้มีหญ้าเนื้อของเกาะไต้หวันเจือปนเลย ส่วนเครื่องเทศต่างๆ ก็ล้วนเปนสิ่งที่บำรุงโลหิตดี อาจเพิ่มน้ำนมของหญิงมีครรภ์ ตลอดจนสามารถบำบัดโรคที่มีอาการเจ็บปวดเรื้อรังต่างๆ ฯลฯ

มีขายตามร้านขายยาทั่วไป ราคาขวดละ สุภาพบุรุษ ๑๐ สุภาพสตรีต้องใช้ดูก็จะทราบคุณของยานี้ได้ทันที

โดยพระบรมราชานุญาต

ห้างแอดยิ่งกันที่แลบริษัท

ช่างทองแดง ช่างนาฬิกาในพระบาทสมเด็จพระเจ้าอยู่หัว

พระนคร สี่กั๊กพระยาศรี พระนคร

ได้ตกเข้ามาใหม่

ข้าพเจ้าขอแจ้งให้ท่านทราบว่าห้างข้าพเจ้าพึ่งได้รับกระเป๋าทอง, เงิน, เข้ามาใหม่ มีผึ้งพลอยต่างๆ มีกระจกและตลับแป้งพร้อม เปนกระเป๋าหิ้วสำหรับท่านสุภาพสตรีแท้ ข้าพเจ้านำหน่ายโดยราคาย่อมเยาว์กว่าที่อื่นๆ มาก

และยังมีกล้องสูบบุหรี่ถงยา, แถอำพันแท้, อำพันปลอม, ทำอย่างงดงามเมาก มีสำหรับซิการ์ แถซิกาแรต, ผึ้งพลอยแถทับทิมต่างๆ จำหน่ายโดยราคาถูกมาก ขอเชิญท่านมาชมที่ห้างข้าพเจ้าๆ จะยินดีมาก

โทรศัพท์ที่ ๗๐๕

ยาขัดทองเหลืองตราสิงห์ไต

(๑) ท่านจะไม่ต้องออกแรงขัดเหมือนยาขัดทองเหลืองชนิดอื่นๆ

(๒) ท่านจะไม่เสียเวลาในการขัดช้า

(๓) ท่านขัดแล้วจะเห็นเปนเงาเหมือนกระจกดีกว่ายาขัดในกรุงสยามตั้ง ๑๐๐ ๑/๐ ยาขัดชนิดนี้ทำจากปารีส ซึ่งมีชื่อมาแล้วทั่วโลก

มีขายปลีกและขายส่งกระป๋องละ ๑๐—๑ บาท

เอเยนต์ พัศดุยะมะยนต์ บริษัท ปากคลองตลาด โทรศัพท์ ๔๔๗

ให้สหายของท่านดื่ม ที่สุดคือ เหล้าวิสกี้ยอนเดวา ตราขาว

บริษัทสยามอิมปอร์ตจำกัดสินใช้

เปนเอเยนต์ในประเทศสยาม

บริษัทสยามมอเตอร์เวิกส์ ท. จ. ก.

มีรถที่ใช้ดีขายคือ

ดีดีคูเปอร์	ตอนเดียว	๒๐—๒๕ แรงม้า	ราคา ๒๒๐๐ บาท
เรโน	สองตอน (๔ ค	๑๐—๑๒ แรงม้า	ราคา ๑๔๐๐ บาท
โวลสเลย์ เทอไลท์	ตอนเดียว	๗—๑๐ แรงม้า	ราคา ๒๒๐๐ บาท
ออดเดส์	สองตอน (๕ คน)	๑๐—๑๔ แรงม้า	ราคา ๓๕๐๐ บาท
บูอิก	สองตอน (๕ คน)	๑๕—๒๐ แรงม้า	ราคา ๔๒๐๐ บาท
วิลลีส์ ไนต์	สองตอน (๗ คน)	๒๐—๓๐ แรงม้า	ราคา ๔๕๐๐ บาท
เปียนจี	(เก๋ง)	๑๒ แรงม้า	ราคา ๗๐๐๐ บาท

เชิญมาตรวจและรองเครื่องดูได้ที่

บริษัทสยามมอเตอร์เวิกส์ ท. จ. ก. สี่กั๊กพระยาศรี

โทรศัพท์เลขที่ ๖๐๐

* * * * *

สยามราษฎรบันเทิง

ฉายเรียงตามลำดับตัวเลข

โรงหนังพัฒนากร

ค่าดู ๒๕ สตางค์

คืนวันเสาร์ที่ ๒๗ ถึงอังคารที่ ๓๐

๑ ข่าวปาเตะที่ ๘๔๕ ๑ ม้วน
๒ ข่าว ๑ ม้วน
๓ ลูกเขยพระราชา (แว่นตาไต) ๒ ม้วน
๔ ตรงไป ๕ ม้วน
(ยูนิเวอร์—แฟรงก์ เมโย)
๕. ทะแกล้วทหาร ๓ เกลอ ตอน ๗ ๔ ม้วน
๖ ทำลายความทุจริต ตอน ๑๑–๑๒ ๔ ม้วน

บ่ายวันอาทิตย์ฉายหนังตามโปรแกรมนี้

เฉพาะคืนวันเสาร์แจกหนังสือทะแกล้วทหาร ๓ เกลอ เล่ม ๗ ด้วย

,, ,, มีคนตรี

กงจีนคณะใหม่มาจากประเทศอเมริกา หัวหน้าของกงคณะนี้เคยเปนนักเรียนชั้นสูงของประเทศนั้น มีความชำนาญในการแสดงวิทยาอย่างดีเลิศ เคยแสดงถวายเจ้าชายต่างประเทศแลมหาชนในประเทศต่าง ๆ มาแล้วเปนอันมาก จะเข้ามาแสดงถวายมหาชนชาวสยาม กำหนดวันจันทร์ มิถุนายน พ.ศ. นี้ ที่โรงหนังสาธร จะแสดงวิทยาอย่างแปลกปลาดต่าง ๆ ที่ท่านยังไม่เคยเห็นให้ท่านชม นายวิลเลียม โทมัส แมก จะแสดงอภินิหารพ่นไฟออกจากปาก รับรองว่าเปนสิ่งที่น่าดูโดยมาก ในคืนที่มีกลแสดงนี้ด้วย อนุญาตของดเพราะเกี่ยวด้วยผลประโยชน์ของคณะกล

โรงหนังสาธร

ค่าดู ๒๕ สตางค์

คืนวันจันทร์ที่ ๒๗ ถึงอังคารที่ ๓๐

๑ เฮเวนไฮม ตอน ๙–๑๐ ๔ ม้วน
๒ ข่าว ๑ ม้วน
๓ ตำราไอพิษ ตอน ๑๑–๑๒ ๔ ม้วน
๔ ตลกลิง ๑ ม้วน
๕ ทองแผ่นเดียว ๕ ม้วน
(ปาเตะ—มาริออ สบอน)
๖ ตลกแว่นไต ๑ ม้วน

โรงหนังฮ่องกง

ค่าดู ๒๕ สตางค์

คืนวันเสาร์ที่ ๒๗ ถึงอังคารที่ ๓๐

๑ ตลกแว่นตาไต ๑ ม้วน
๒ ทำลายความทุจริต ตอน ๑๑,๑๒ ๔ ม้วน
๓ ลูกเขยพระราชา (แว่นตาไต) ๒ ม้วน
๔ ตรงไป ๕ ม้วน
(ยูนิเวอร์ แฟรงก์เมโย)
๕ ตลกสะนับ ๑ ม้วน
๖ ทแกล้วทหาร ๓ เกลอ ตอน ๗ ๔ ม้วน

บ่ายวันอาทิตย์ฉายหนังตามโปรแกรมนี้

เฉพาะคืนวันเสาร์แจกหนังสือทะแกล้วทหาร ๓ เกลอ เล่ม ๗

โรงหนังพัฒนารมณ์

ดูค่า ๑๕ สตางค์

คืนวันจันทร์ที่ ๒๗ ถึงพุธที่ ๓๐

๑ ลมปาก ๓ ม้วน
๒ ตลกแว่นตาไต ๑ ม้วน
๓. คายบอยที่ ๕๒ ๒ ม้วน
๔ ลูกสาวผู้ร้าย (ปาเตะ) ๕ ม้วน
๕ ตลกแว่นตาไต ๑ ม้วน

บ่ายวันอังคารฉายหนังตามโปรแกรมนี้

โรงหนังสิงคโปร์

คืนวันจันทร์ที่ ๒๗ ถึงพฤหัสที่ ๓๐

๑ วิว ๑ ม้วน
๒ ตลกแว่นตาไต ๑ ม้วน
๓ ขับไล่ ๓ ม้วน
๔ ตลกลิง ๑ ม้วน
๕ วิหกญี่ปุ่น (ปาเตะ) ๕ ม้วน
๖ คาวบอยที่ ๕๒ ๒ ม้วน
๗. ตำราไอพิษ ตอน ๑๑–๑๒ ๔ ม้วน

บ่ายวันพุธฉายหนังตามโปรแกรมนี้

โรงหนังบางลำภู

คืนวันจันทร์ที่ ๒๗ ค่าดูเก็บ ๒๐ สตางค์ คืนวันอังคารค่าดูเก็บ ๑๕ ส, ด,

๑ วิว ๑ ม้วน
๒ หน้าเนื้อใจเสือ ๕ ม้วน
๓ ทำลายความทุจริต ตอน ๙,๑๐ ๔ ม้วน
๔ ตลกเซนจูรี่ ๒ ม้วน
๕ ทแกล้วทหาร ๓ เกลอ ตอน ๖ ๔ ม้วน
๖ ตลกแว่นตาไต ๑ ม้วน

นะเภาคืนวันจันทร์แจกหนังสือทะแกล้วทหารเล่ม ๖

ค่าดู ๑๐ สตางค์ โรงหนังนางเลิ้ง

คืนวันจันทร์ที่ ๒๗ ถึงอังคารที่ ๓๐

๑ ตลกโดได้ ๒ ม้วน
๒. ตลก ๑ ม้วน
๓ เจ้าแห่งลครดัดว์ ตอน ๑๑,๑๒ จบ ๑๒ ม้วน
๔ ตลกสะตาร์ ๑ ม้วน

ค่าดู ๑๕ สตางค์ โรงหนังชะวา

คืนวันอังคารที่ ๓๐ ถึงพุธที่ ๓๑

๑ ข่าวอินเตอร์เนชั่นแนล ๑ ม้วน
๒ ต้นเหตุเพราะเงิน (ปาเตะ) ๕ ม้วน
๓ ข่าวปาเตะที่ ๘๔๗ ๑ ม้วน
๔ ทแกล้วทหาร ๓ เกลอ ตอน ๖ ๔ ม้วน
๕ ทำลายความทุจริต ตอน ๙,๑๐ ๔ ม้วน
๖ ตลกเซนจูรี่ ๑ ม้วน

ค่าดู ๑๐ สตางค์ โรงหนังปีนัง

คืนวันอังคารที่ ๓๐ ถึงพุธที่ ๓๑

๑ คาวบอยที่ ๕๐ ๒ ม้วน
๒. ตลกเซนจูรี่ ๒ ม้วน
๓ เรือปลาด ตอน ๑๑,๑๗ จบ ๑๒ ม้วน

ทแกล้วทหาร สาม เกลอ เปนนิยายที่น่าดูที่สุด ท้องเรื่องมีความกล้าหาญแลการรณรงค์ยุทธ์ ตัดสินชี้ขาด การริงโทวริงทรับ ตลกโลง ถืออำนาจราชศักดิ์ดำเนินเรื่องคล้ายกับเรื่องจินที่มีแพร่หลายอยู่ในเวลานี้ โรงพัฒนากรฉายต่อทุก ๆ วันเสาร์ แลมีหนังสือเรื่องนี้แจกเฉพาะท่านผู้ไปดูในคืนวันเสาร์นั้นด้วย ท่านที่มีหนังสือเรื่องนี้อยู่แล้ว ควรมีไว้ให้ครบชุด (๑๒ เล่ม) แลทุกวันจันทร์มีแจกหนังสือเรื่องนี้ที่โรงบางลำภูด้วยเหมือนกัน

เรื่อง

ต้ายเหลืองเอียซู

เปนเรื่องราวในแผ่นดินสัยเพ็งชุดที่อำมาตย์ทั้งปวง
คือเงียมซงมีอำนาจตลอดมาจนถึงคราวอวสาน

(ต่อฉบับที่ ๗๓ วันจันทร์ที่ ๒๗ เดือนพฤศภาคม)

ออกมารับโดยความยินดี เมื่อได้ทักทายปราไสยกันตามธรรมเนียมแล้ว จุบุนอุ๋ยก็ถามถึงความเปนไปของเลงอูเปง เลงอูเปงตอบว่า "ความเปนไปของข้าพเจ้านั้นเหลือนิสัยที่จะพรรณาให้ท่านทราบโดยเลียดได้ จะบอกได้ก็แต่การที่ข้าพเจ้ามาครั้งนี้เพื่อจะชักนำให้อุนยุยกไปบวช ด้วยเห็นว่าเขาเปนผู้มีอุปนิสัยเซียนมาแต่ชาติบางก่อนประการหนึ่ง ทั้งอยากจะไปพบกับตั้งกงจู๊ผู้ที่เปลี่ยนชื่อว่าลิมยุนนั้นอีกประการหนึ่ง" จุบุนอุ๋ยได้ยินดังนั้นก็รีบรับทันทีว่า "ลิมยุนได้มาอยู่ที่นี่นานแล้ว กำลังจะเข้าสอบไล่วิชาหนังสือในสองสามวันนี้" จุบุนอุ๋ยพูดแล้วก็ให้คนใช้ไปตามตัวลิมยุนมาทันที ในวันนั้นจุบุนอุ๋ยได้ให้คนไปยังที่ทำการรัฐบาลขอลาพักราชการมีกำหนดห้าวัน เพื่อจะได้ปรนนิบัติเลงอูเปงอยู่ที่บ้าน ครั้นตกเวลากลางคืนเลงอูเปงได้เรียกลิมยุนไปพูดกันสองต่อสอง บอกให้ทราบว่าอนาคตของเขาเปนอย่างไร แลน่าที่เขาจะต้องทำอย่างไร วันรุ่งขึ้นเลงอูเปงก็ใช้ควนเสงให้ไปตามอุนยุยก แลบอกคำแหน่งที่อยู่ของอุนยุยกให้ควนเสงทราบด้วย เวลานั้นอุนยุยกได้พาเตียวหวาอยู่ที่บ้กกิ่งกว่าเดือนหนึ่งแล้ว โดยได้เช่าห้องในโรงเตียมชั้นเตี้ย ๆ แห่งหนึ่งเปนที่อาศรัย ทุก ๆ วันเมื่อรับประทานอาหารเช้าแล้วก็ออกเที่ยวตามหาเลงอูเปงในที่ต่าง ๆ เวลากลางคืนกลับมานอน ถ้าไม่ผันเห็นเลงอูเปงก็คงผันเห็นนางกิมจงเสมอเปนนิจ ทำให้อกใจกระสับกระส่ายจะหาให้มีความศุขสักเวลาเดียวก็ไม่ได้ เตียวหวาเห็นดังนั้นก็พูดจาอ้อนวอนขอให้อุนยุยกกลับบ้าน อุนยุยกก็ตอบว่า "ข้าได้ออกจากบ้านคราวนี้ถ้าไม่ได้พบกับเลงอูเปงแล้ว ก็จะยอมเปนคนจรอยู่ดังนี้จนตลอดชาติเมื่อเจ้าคิดถึงลุกเมียก็กลับไปแต่ตัวคนเดียวเถอะ" เตียวหวาได้ยินดังนั้นก็ไม่รู้ที่จะทำอย่างไร ต้องจำใจอยู่ด้วยกันไปจนกว่าเมื่อไรอุนยุยกจะกลับใจ เช้าวันนั้นควนเสงได้ไปโรงเตียมที่อุนยุยกอยู่แลถามเจ้าของเตียมว่า "ที่นี่มีอุนกงจู๊ที่เปนคนชาวจังหวัดไท้อันจิวหรือไม่" เจ้าของเตียมตอบว่า "มีคนหนึ่งแซ่อุนได้พักอยู่ที่นี่ แต่จะเปนชาวจังหวัดใดไม่ทราบ" อุนยุยกได้ยินดังนั้นก็วิ่งออกมารับว่า "ข้าพเจ้านี่เองชื่ออุนยุยกเปนคนชาวจังหวัดไท้อันจิว ท่านมีความประสงค์อันใดกับข้าพเจ้าหรือ" ควนเสงก็บอกให้ทราบว่า "ท่านอาจารย์เลงอูเปงให้มาตามหา" อุนยุยกพอได้ยินชื่อเลงอูเปงก็มีความดีใจจนตัวลอย จึงหันไปพูดกับเตียวหวาว่า "นั่นไม่ใช่หรือ ท่านอาจารย์เลงอูเปงให้มาตามตัวข้าแล้ว บอกแล้วไม่เชื่อนี่" พูดแล้วก็รีบเปลี่ยนเครื่องแต่งตัวแลพาเตียวหวาตามควนเสงไปยังบ้านจุบุนอุ๋ย เมื่อเข้าไปถึงประตูชั้นที่สองได้เห็นเลงอูเปงสวมหมวกทอง แลสรวมสื้อเต้าสื้อที่หลังสพายเกี๊ยมเล่มหนึ่งค่อยๆ เดินออกมารับ สังเกตดูหน้าตาเลงอูเปงครั้งนี้มีสง่าราศีผิดกับเมื่อครั้งที่ได้พบกันในคราวก่อนเปนอันมาก ทำให้รู้สึกว่าตัวของตัวเปนคนเลวทรามเต็มประดา เลงอูเปงพิเคราะห์ดูอุนยุยกถึงได้ตกอยู่ในระหว่างยากจนค่นแค้นก็จริง แต่กิริยามาระยาดยังบอกว่าเปนผู้ดีอยู่เสมอ เมื่อสองคนนั่งลงเรียบร้อยแล้ว อุนยุยกก็ตั้งต้นเล่าถึงความทุกข์ยากของตัวที่ได้เปนมาแต่หนหลังให้เลงอูเปงฟัง จนถึงตัวได้มาเที่ยวตามหาเลงอูเปงที่กรุงปักกิ่ง เพื่อขอความแนะนำช่วยเหลือสุดแต่จะได้ในทางหนึ่งทางใด ในขณะที่พูดกันอยู่นี้จุบุนอุ๋ยกับลิมยุนได้เดินเข้ามา เลงอูเปงจึงแนะนำให้ทั้งสองฝ่ายได้รู้จักกัน เมื่ออุนยุยกได้ฟังคำที่จุบุนอุ๋ยพูดยกย่องตัวว่าเปนผู้มีลักษณะดี ต่อไปน่าที่จะต้องมีลาภยศชื่อเสียงแลอะไรต่ออะไร ก็ทำให้เกิดมีความหวังขึ้น แลยิ่งได้ทราบว่าจุบุนอุ๋ยที่มีอายุเพียง ๑๐ ปีเศษ ได้มีตำแหน่งเปนถึงข้าหลวงตรวจการมณฑล แลลิมยุนมีอายุเพียง ๑๐ ปีก็สอบไล่หนังสือได้เปนที่กือหยิน โดยที่คนทั้งสองนั้นได้รับความอุปการะจากเลงอูเปง ก็ยิ่งทำให้มีใจฮึกเหิมเลยลืมความที่คนได้ตั้งใจไว้แต่เดิมที่จะมาแสวงในทางบวรเรียน ในขณะพูดกันอยู่นี้คนใช้ของจุบุนอุ๋ยได้เข้ามาบอกว่า "ได้มีชายสองคนจะมาหาท่านกับท่านอาจารย์เลงอูเปงด้วย" เลงอูเปงทราบแล้วว่าเปนเฉียนเซงเพกกับกิมปุดห่วนจึงให้คนใช้พาตัวเข้ามา เมื่อสองคนเข้ามาถึงได้คำนับเลงอูเปงแล้วก็ไปนั่งในที่อันสมควร แลได้บอกชื่อแลเชกับที่ ๆ มาให้จุบุนอุ๋ยทราบ จุบุนอุ๋ยจึงถามว่าท่านทั้งสองได้ออกเดินทางมาแต่เมื่อไร "พวกเราได้ออกจากเขาฮงซัวที่จังหวัดฮูกวางแต่เมื่อเวลาสาย ๆ วันนี้เอง" กิมปุดห่วนตอบ จุบุนอุ๋ยได้ยินดังนั้นก็ตกใจแลพูดว่า "ตั้งแต่จังหวัดฮูกวางมาถึงกรุงปักกิ่งเปนระยะทางหลายพันลี้ แต่ท่านมาถึงได้ในประเดี๋ยวเดียวเช่นนี้ ท่านมิเปนเซียนหรือ" เฉียนเซงเพกกับกิมปุดห่วนเปนแต่ยิ้มมิได้พูดว่ากระไร "ได้สั่งแล้วว่าไม่ให้ตามมาก็ยังอุส่าห์มาจนได้ แต่เหตุใดจึงได้แต่งเปนพราหมณ์มาด้วย" เลงอูเปงพูด "เพราะพี่เซงเพกเกกิดถึงกงจู๊คนนั้นแกจึงได้ตามมาเยี่ยม เดิมทีแกไม่ยอมเปลี่ยนเครื่องแต่งกายแต่ข้าพเจ้าเห็นว่ามันไม่เหมาะกับท่านเจ้าของบ้าน จึงได้เชิญเชิญให้แกเปลี่ยนเสียชั่วคราว" ลิมยุนได้เห็นเฉียนเซงเพกกับกิมปุดห่วนมาก็ดีใจ พอจะกล่าวขอบคุณถึงเมื่อคราวที่เฉียนเซงเพกได้ช่วยชีวิตตนไว้ เฉียนเซงเพกก็ลั่นศีรษะเปนเครื่องหมายให้หยุดนิ่งเสีย แล้วก็หันไปหัวเราะพูดกับอุนยุยกว่า "ตั้งแต่เราได้จากกันมาครั้งนั้นดูเหมือนเปนเวลาได้ห้าหกปีแล้วกระมัง" อุนยุยกจึงพรรณาถึงความทุกข์ยากของตัวที่ได้เปนมาแล้ว กับว่าเวลานี้ตัวได้หมดที่หวังแล้วจึงได้พยายามมาหาท่านอาจารย์เลงอูเปง เพื่อขอความกรุณาของท่านเปนที่พึ่ง "พวกเราเสมอเปนคนเที่ยวบ่าเที่ยวดงจะมีทางอะไรให้ท่านพึ่งได้" เฉียนเซงเพกพูดแล้วก็หัวเราะทำเอาอุนยุยกหน้าชา ทั้งสองฝ่ายได้หยุดนิ่งอยู่เปนนาน "ข้าพเจ้าได้พูดไว้เมื่อสองปีก่อนนี้แล้วว่า" เลงอูเปงเอ่ยขึ้น "ถ้ากงจู๊ถึงคราวคับแค้นที่สุดแล้วก็ให้มาหาข้าพเจ้าที่กรุง แต่บัดนี้ความประสงค์ของกงจู๊นั้นจะต้องการอยู่ในทางลาภยศ หรือจะแสวงวิถีไปสู่โสกอุดร" อุนยุยกได้ยินดังนั้นนิ่งอยู่ครู่หนึ่งแล้วพูดว่า "ข้าพเจ้าเวลานี้ไม่สามารถจะคิดอะไรได้แล้ว สุดแต่ท่านอาจารย์จะมีความเมตาโปรดให้เท่านั้น" "ดูกรท่านผู้มีปัญญา" เลงอูเปงถอนใจใหญ่แล้วพูดต่อ "มนุษเราที่เกิดมาในโลกนี้ย่อมหนีกรรมไปไม่พ้น การจะยากดีมีจนอย่างไรก็สุดแต่บุญวาสนาของตนจะแต่งปรุงให้เปนไป เช่นจุบุนอุ๋ยกับลิมยุนเวลานี้ ก็เปนด้วยวาสนาของเขาเอง เปรียบเหมือนต้นไม้ ที่ถึงคราวมีผลตามสภาพของพรรณไม้นั้น ๆ ข้าพเจ้าเปนแต่ผู้ช่วยพรวนดินลดน้ำให้เท่านั้น ข้าพเจ้าไม่สามารถจะทำให้ต้นกล้ะบั่งหาออกดอกออกผลเหมือนพรรณไม้อื่น ๆ ได้ ขอให้ท่านคิดดูการหนหลังของท่านบ้าง นับตั้งแต่เวลาท่านได้ถูกหาว่าเปนพรรคพวกก่อการจลาจลต่อมา แลถูกเพื่อนที่รักได้ประทุษร้ายทำเอาจนสมบัติที่มีอยู่เปนอันตระฉานไปหมด ถึงกับมารดาแลภรรยาที่รักก็ตายจากไป ชั้นที่สุดเพียงแต่หญิงนครโสเพณีคนเดียวที่มีน้ำจิตรักท่าน ท่านก็ไม่สามารถบ่กครองไว้ได้ โดยหลอนได้ฆ่าตัวเองตาย ก็เมื่อวาสนาของท่านมีปรากฏอยู่อย่างนี้ ท่านยังจะไปนึกหวังต่อลาภแลยศอันเปนสิ่งที่ไม่มีส่วนกับท่านนั้น มันจะสำเร็จได้อย่างไร อนึ่งความตายเปนของที่ลัดย์โลกจะหนีไม่พ้น ถ้าไม่คิดกลับตัวเสียแต่ในเวลานี้ ก็หามีโอกาสอีกไม่แล้ว ที่ข้าพเจ้าได้อุส่าห์ตามมาตักเตือนท่านในครั้งสุดท้ายนี้ ก็เพราะเห็นว่าท่านมีอุปนิสัยเซียนติดอยู่ ถ้าแลท่านยังรื่นหลงอยู่ในวัฏสงสารแล้ว เราก็ต้องจากกันแต่วันนี้ ขอท่านจงตรึกตรองดูให้ดี" ถ้อยคำที่เลงอูเปงพูดนี้ทำให้อุนยุยกสดุ้งตกใจจนเหงื่อโทรมตัว จึงน้อมตัวลงกราบว่า "ข้าพเจ้าเห็นชัดแล้วว่า สรรพสิ่งในโลกล้วนแต่ทุกขังอนิจจังทั้งนั้น ข้าพเจ้าขอตามท่านไป เพื่อจะได้ลอดพ้นจากห้วงทุกข์บ้าง"

(ยังมีต่อ)

โฮเต็ล ปักจันเหลา

ที่พักผู้เดินทาง ตั้งอยู่ตำบลถนนเยาวราช สี่แยกราชวงษ์ หมายเลขที่ ๒๑๓–๒๑๕ จังหวัดพระนคร

ขอแจ้งความมายังท่านผู้ที่พักโฮเต็ลทั้งหลายทราบ

ด้วยท่านผู้พักอยู่ในโฮเต็ลข้าพเจ้านี้ ถ้าท่านมีสิ่งของต่าง ๆ หรือสิ่งของเงินทองก็ดี ข้าพเจ้ารับรองมิให้สูญหายไปได้ แต่ต้องขอมอบไว้ให้ข้าพเจ้า ๆ จะทำใบเสร็จให้ไว้เปนสำคัญ มิฉนั้นข้าพเจ้าจะไม่รับรองเปนอันขาด

หมายเหตุ ในโฮเต็ลข้าพเจ้านี้มีน้ำกลั่นไว้สำหรับท่านรับทานโดยไม่ต้องเสียสตางค์ แลมีน้ำแข็งน้ำแข็งขายขวดใหญ่ ๑๐ สตางค์ ขวดเล็ก ๕ สตางค์ กับมีน้ำโซดา, แลน้ำหวาน, ต่าง ๆ แซ่น้ำแข็งขายด้วยทุกชนิด

อัตราค่าห้อง

ห้องพิเศษวันละ ๑ บาท ๕๐ สตางค์ ค่าอาหารต่อท่าน ๑ บาท ๒๕ สตางค์ อยู่ห้องละ ๒ ท่าน ๒ บาท ๕๐ สตางค์

ชั้นที่ ๑ วันละ ๑ บาท ค่าอาหารต่อท่าน ๑ บาท ห้องละ ๒ ท่าน ๑ บาท ๕๐ สตางค์ ชั้นที่ ๒ วันละ ๕๐ สตางค์ ค่าอาหารต่อท่าน ๖๐ สตางค์ ห้องละ ๒ ท่าน ๑ บาท

อนึ่ง ถ้าท่านมีความประสงค์จะรับทานอาหารฝรั่ง ต้องขอบอกก่อน ส่วนน่ารับทานชั่วโมง

อนึ่ง ข้าพเจ้ารับทำกับข้าวฝรั่งแลจีน มีทั้งเครื่องใช้สำหรับโต๊ะพร้อม ถ้าท่านมีประสงค์จะเลี้ยงณะที่ใดขอมีคำสั่งมายังข้าพเจ้า ๆ จะรับทำให้ท่านเปนที่พอใจ

หลวงทิพรสไอซา เปนเจ้าของ

ยาอายุวรรณอย่างประเสริฐ

กินแก้โรคที่เกี่ยวกับเสื่อมลดลมได้ อย่างดีหญิงที่ฤดูไม่งาม ถ้ากินแล้วอาจให้ระดูมาตามกำหนด มีขายที่ห้างขายยาเอาะเหล็ง น่าโรงหนังพัฒนากรสามแยก ราคาขวดละ ๒ บาท ๕๐ สตางค์ หรือโหลละ ๒๔ บาท

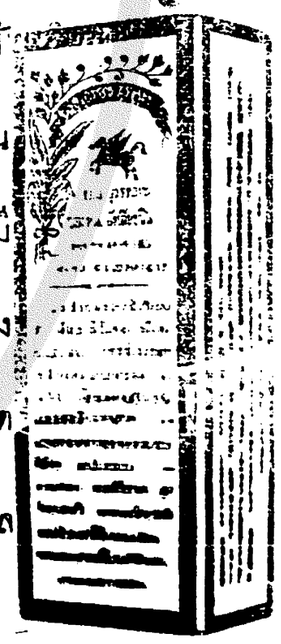

ต้ายเหลืองเอียซู

เปนหนังสือเรื่องจีนที่น่าอ่าน

เราได้เรียบเรียงทำเล่มออกจำหน่ายแล้ว คือ เล่ม ๑ ถึง ๕ ราคาเล่มละ ๕๐ สตางค์ สำหรับท่านที่ได้อ่านแต่ตอนปลาย ยังไม่ได้อ่านตอนต้น ๆ ควรจะหาซื้อตั้งแต่เล่ม ๑ ถึงเล่ม ๑ อ่าน จึงจะต่อเรื่องอันติด

เรื่องอ่านเล่น

นางสาวลีเลียน

"ท. ม. แปดแสเรียบเรียง"

(ตอนบับที่ ๗๓ วันจันทร์ที่ ๒๑ เดือนพฤษภาคม)

แล้วค่อย ๆ ประคองยกขึ้นจูบและทำปากพึมพำ สักครู่หล่อนก็ค่อยรักมือออก

"เอ ! เอ !" ท่านหัวเราะหน่อย ๆ "มือเล็กงามจริง ! เปนหญิงงาม ! เปนภรรยาดีของฉันได้ ! หล่อนเปนศรีทีเดียว !"

แล้วลีเลียนดีใจก็ลุกขึ้นทันทีกระทำให้ท่านตลึงหน่อย

"ท่านคอยอยู่ที่นี่นะค่ะ คอยประเดี๋ยวค่ะ ? อย่าคะ ไม่ต้องไป ดิ—ฉันอุ่นพอแล้ว ไปกินน้ำสักถ้วย !

ท่านลุกขึ้นด้วยอาการตื่นใจและดีใจระคนกัน

"ยอดรักของฉัน ! ยามให้ฉันไปด้วยเถอะ !"

"อย่าเลยค่ะ" หล่อนค้านโดยรีบร้อน "ไปค่ะ" หล่อนยิ้มหลางห้ามให้หยุด "ท่านควรตามใจดิฉัน ดิฉันจะไปเอาน้ำเอง—แล้ว—แล้วจะกลับมาหาท่าน"

ท่านมาควิสพึมพำอยู่สองสามคำแล้วนั่งลงขณะเมื่อหล่อนเดินผ่าเข้าไปในหมู่ชน

หล่อนไปถึงระเบียง เห็นไม่มีใคร มีอยู่สองสามคนซึ่งจับคู่สนทนากันอยู่ห่างออกไป หล่อนก็นั่งลงบนเก้าอี้ยกมือซบหน้าลง

"เสร็จกัน !" หล่อนบ่น "สำเร็จกัน—เสร็จ ! ช้าเกินที่จะกลับตัวเสียแล้ว ฮึ ถึงกลับได้ก็ไม่กลับ"

ต่อมาสักครู่ใหญ่ ชายคนหนึ่งซึ่งรีบร้อนเข้ามาทางประตูหล่อนไม่ได้มองเห็น เขาเพ่งพิจารณาอยู่ประเดี๋ยว แล้วก็รีบเข้ามาหาหล่อนทักขึ้นด้วยความดีใจ หล่อนได้ยินเสียงเขาก็สดุ้งปล่อยมือออกจากหน้า เปอร์ซีจ้องดูหล่อนด้วยความตกใจ

"ลีเลียน ! เปนอะไรไปจ๊ะ ?"

หล่อนเงยหน้าขึ้นมองดูเขาแล้วก็ทิ้งตัวลง

"ทำไมคุณจึงไม่มาเสียก่อนนี้ ?"

"อ้อ !" เขาพูดแล้วนั่งลงข้างหล่อนพยายามจะจับมือ "หล่อนทราบว่าฉันกลับมาและหล่อนคอยฉัน ฉันควรถึงบ้านหล่อนตั้งแต่รับประทานเช้าเย็นแล้ว แต่เกิดเอกซิเดนท์ขึ้นแก่คนใช้ของฉัน บรีมิช"

"เอกซิเดนท์ ! คนใช้ของคุณ !" หล่อนทวนคำ "ดิฉันคิดว่าท่านไปที่เวอริง ?"

"จ้ะ" เขาตอบ "ฉันได้ไป แต่ฉันรีบกลับมาเมื่อรถเข้ามาถึงแล้วรีบกินอาหาร แล้วก็รีบจะมาหาหล่อน แต่พอม้าออกวิ่งคนใช้ของฉันพลัดตกลงไปใต้ล้อรถ อนิจจาบีมิช ! ฉันไม่สามารถจะทิ้งเขาไว้ เดี๋ยวนี้เขาต้องนอน ขาหัก หล่อนไม่อาจเดาได้ว่าฉันร้อนใจเพียงไรที่ต้องเสียเวลารักช้าอยู่ ฉันอยากจะมาหาหล่อนเหลือเกินอยากจะเล่าเรื่องการของฉันและเรื่องที่ไปเกิดขึ้นที่บ้านเวอริง หล่อนสนุกสบายดีหรือ แม่ยอดรัก ?

ลีเลียนขยับตัวหน่อย

"การไปของคุณ !" หล่อนพูดเสียงแทบไม่มี "เล่าให้ดิฉันฟัง ถ้า—"

"จดหมายมาถึงฉันสั่งให้ฉันไป ท่านเอิล—" เขาหัวเราะ "ท่านเปนคนที่ฉันต้องนับถือ ฉันรีบไปไม่ให้เสียเวลาเลยด้วยเกรงว่าท่านคงจะป่วยเจ็บ ท่านก็คงสบายดี ท่านยินดีอยากจะพบฉันและบอกข่าวไมดีแก่ฉัน"

"ข่าวไม่ดี !" หล่อนท้วงด้วยความวิเคราะห์

"จ้ะ" เปอร์ซียิ้ม "จ้ะ ท่านบอกฉันแจ่มแจ้งว่าที่ดินถูกจำนำไว้ เงินรองท่านทั้งหมดละลายไปทางอื่นไม่ใช่มาสู่ฉันเปนการแน่นอน ฉันจะต้องเปนเอิลไม่มีสตางค์ ออกจะร้ายไม่ใช่หรือ ?

หล่อนจ้องดูเขาเต็มตา

"ท่านก็ดีพอที่แนะนำทางแก้ไขกู้บ้านให้ แต่เคราะห์มากฉันไม่สามารถ ฉันไม่ต้องการรับกู้บ้าน และดังนั้น—"

"ทางแก้ไขอย่างไรค่ะ ?"

เขาหัวเราะด้วยใจเบิกบาน รู้สึกมีดีในความสวยของตัวและความรักของเขา.

"ฉันต้องแต่งงานกับเพื่อนบ้านคนหนึ่ง เปนเศรษฐีนี่บุตรีเจ้าของบ่อเร่ คิดดูทีหรี ฉันยากที่จะยอมรับคำแนะนำของท่านเอิลได้ !" เขาพูดด้วยเสียงตลกเกมสุภาพ "เดี๋ยวนี้หล่อนจะว่ากระไรจ๊ะ ? แม่ลีเลียนยอดรักของฉัน" แล้วเขาก็จับมือเจ้าหล่อนไว้ได้

หล่อนหดมือไปจากเขาแล้วกำพัดไว้แน่น พลางจ้องดูเขาตรงหน้า

"คุณต้องแต่งงานตามคำแนะของท่านเอิล แต่งงานกับเศรษฐีนี่เถิด"

เขาจ้องดูหล่อนแล้วลุกขึ้นช้า ๆ ด้วยความพิศวงงงงวย

"อะไรจ๊ะ—เปนเหตุไรจ๊ะ ? ลีเลียน—มิลดีไวก์ ! ให้ฉันเชื่อว่า"—เขาชงัก ทันใดนั้นหน้าของเขาก็แดงขึ้นดีมตาพองจ้องเพ่งดูแก้มซีดและริมฝีปากสั่นของลีเลียน "ให้ฉันเชื่อว่า—ว่า—ข่าวที่ฉันนำมาบอกหล่อนนี้ ทำให้หล่อนบัดคำมั่นสัญญาเมื่อคืนที่แล้วหรือ ? ทำไมไม่พูดล่ะจ๊ะ ? หล่อนป่วยไปหรือ—หรือหล่อนเหลวไหล ?

พอสิ้นคำดูหมิ่นของเปอร์ซีแล้ว หล่อนก็ยืนขึ้นบีบมือของหล่อนไว้แน่น ริมฝีปากของหล่อนขมุบขมิบ ดูเหมือนตัวของหล่อนค่อย ๆ โน้มเข้าไปสู่วงแขนของเปอร์ซีที่กำลังอ้ารับเหมือนอ้อนวอนให้หล่อนเข้ามาให้เขากอด แต่ทันใดนั้นมีเสียงพูดก้องมาข้างหลังเขาทั้งสอง ตัวของลีเลียนจึงยังคงยืนนิ่งอยู่กับที่ เสียงแพรสายเข้ามาใกล้ เลดีดีไวก์ก็เข้ามาถึงเขา ท่านมาควิสรูปร่างบอบบางก็ตามมาด้วย

"ลีเลียน ลูกรักเอ๋ย !" เลดีดีไวก์ร้องทักพลางชี้คายืนหน้าไปตรงลีเลียน

"ลีเลียน ยอดรัก !" ท่านมาควิสพูด ไม่นึกถึงเปอร์ซี "จะไปเสียเช่นเมื่อกี้หรือ ! ช่วยมาก เอ๊ะ ? ช่วยมาก แม่มาเรียนนิสรูปงาม เอ๊ะ เอ๊ะ ?" แล้วท่านก็หัวเราะ

เปอร์ซีเซสเตอร์ตลึง รู้สึกอัดอั้นตันใจคล้ายมีอะไรมาสกัดดวงจิต เขามองหน้าคนทั้งสามและฝืนใจยิ้ม เงียบกันอยู่ครู่หนึ่ง ท่านมาควิสก็ได้สติหลือกดาอันโรยมาทางเปอร์ซี

"เอ๊ะ นั่นใคร ? ใครนั่น ? อะไรมิสเตอร์ เปอร์ซีท่านอยู่นี่หรือ ? ท่านอยู่นี่หรือ ?" พลางยื่นมือมาให้จับ เวลานี้เกินเวลานอนของท่านมาควิสนานแล้ว อีกไม่ช้าคนใช้คงจะต้องมาเตือนให้ไปนอนเปนแน่ "อะไร ท่านจะไม่จับมือผมหรือ ?" ท่านมาควิสพูดพึมพำ "แสดงความยินดีให้แก่ผม แจ็ก—อ้อไม่ใช่แจ็ก เขาตายเสียแล้วหรือเขาหามกอยู่ตั้งในบ้านของเขา ผมไม่ได้หมายถึงแจ็ก ท่านชื่อไรนะ ? แสดงความยินดีซิ ! ขอให้ผมแนะนำให้ท่านรู้จักมาเรียนเนสภายน่าแห่งออร์แลนด์ !" ท่านยิ้มแสยะและจับมือลีเลียน

(ยังมีต่อ)

ห้างเทพนครพานิช

เชิงสพานเพิทย์เสถียร จังหวัดพระนคร

โทรศัพท์ ๑๕๗ โทรเลข "บุหรี่ กรุงเทพฯ"

สินค้าต่าง ๆ ที่มีจำหน่ายที่ห้างนี้ ล้วนเลือกสรรพ์สั่งตรงมาตั้งต้นสำนักผู้ทำทั้งสิ้น และบางอย่างก็ผูกขาดเปนเฉพาะผู้เดียว เพราะฉนั้นจึงราคาถูก สั่งก็เลือกแล้วคัดอีก **สั่งตรงมาแต่ผู้ทำ** ย่อมยาว ทั้งการจนกระทั่งเท็นเหมาะแก่ผู้ต้องการ และสมกับมูลค่า ผู้ที่ชื่อรายติดต่อกับห้างเทพนครพานิช ย่อมได้รับประโยชน์พิเศษโดยประการเหล่านี้

ห้างเทพนครพานิช ย่อมเอาใจใส่ต่อลูกค้าสม่ำเสมอ.เหมือนกันหมด ไม่ว่าจะซื้อสัก ๕๐ สตางค์ หรือ ๑๐๐ สตางค์ และจะมาซื้อโดยตนเอง หรือให้คนมาแทน หรือโดยทางจดหมายจากหัวเมืองไกลอย่างไรก็ตาม ต้อนรับและใจ **ความรับรองและเอาใจใส่** ย่อมได้รับความใส่เสงอเหมือนกัน ห้างนี้ดูแลต่อประโยชน์ของผู้ซื้อมิให้ต้องเสียเปรียบอย่างเคร่งครัด จึงเปนที่นิยมและไว้วางใจ ตลอดจนผู้ที่อยู่ตามจังหวัดต่าง ๆ

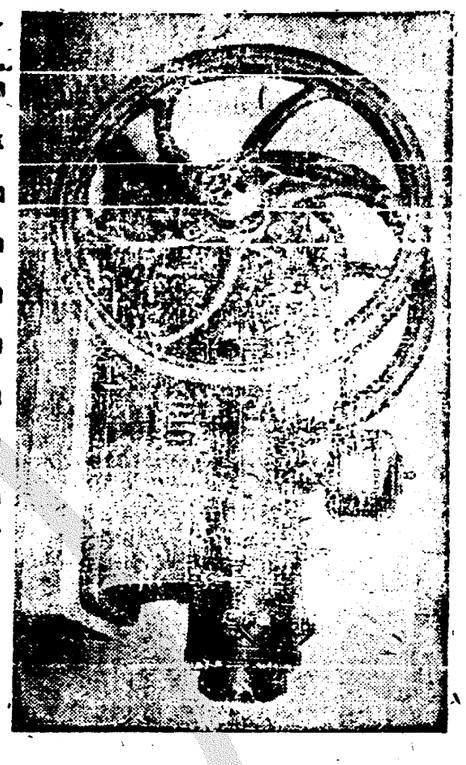

เครื่องมอเตอร์ใช้น้ำมันดำหรือน้ำมันรี้ได้ ขนาด ๗ แรงม้าและ ๑๕ แรงม้า เปนชนิดอย่างดีและแรงแรงใช้สดวก เหมาะแก่การใช้เดินโรงสีโรงเลื่อยเล็ก ๆ โรงงาน สูบน้ำ ทำบน้ำมันน้ำอ้อยเปนต้น จะขายโดยราคาถูกที่สุด เปนโอกาศอันเหมาะแก่ผู้ที่แสวงหาเครื่องยนต์ชนิดนี้ จะซื้อได้ของดีและถูก

ร่มพานอย่างดีมีรนอูฐ เหนียวและทนมีขนาดต่าง ๆ ทั้งชนิดแดงและดำ ผู้ที่ทดลองใช้มาแล้วมีความนิยมทุกคน ทั้งราคาก็ย่อมเยาว์มาก **เครื่องใช้ในโรงสีโรงจักร** นอกจากนี้ยังมียางสำหรับสีข้าว ขาว ผงกาก เพิร์ร ฯลฯ ซึ่งเลือกตั้งแต่อย่างดีทั้งสิ้น ท่านผู้ที่มีความรับผิดชอบในโรงจักรโรงงาน เมื่อซื้อของ ๆ ห้างเทพนครพานิชไปใช้จะได้รับความพอใจอย่างยิ่ง

บรรดาจักรยานของห้างเทพนครพานิช เปนมีชื่อเสียงเยี่ยมยอดจะหาสมอได้โดยยาก ถ้าท่านผู้ซื้อจะโปรดเอาใจใส่สอดส่องดูแล้ว ก็จะทราบได้โดยหมดข้อวิมุติสงสัย ว่าห้างนี้มีรถที่จะหาสมอเหมือนมิได้เลย ทั้งสมเบี้ยสมค่าจริง ๆ มีทั้งรถอังกฤษ ฝรั่งเศส ยอรมัน ล้วนชนิดที่มีชื่อเสียงเฟื่องฟู

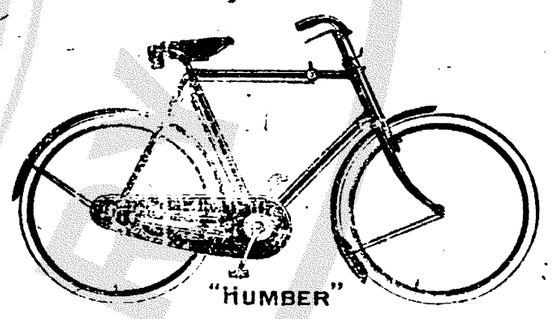

นอกจากนี้ ยังมียางรถจักรยาน ยางที่มีชื่อเสียงโด่งดัง เช่นยางปามเมอร์ ยอนบุด เบดาร์ ล้วนเปนของที่นิยมใช้กันมาก

ยังมีเครื่องอาไหล่จักรยานอีกร้อยแปด เปนที่สดวกแก่ผู้รับไปจำหน่ายหรือไปใช้ ท่านผู้ซื้อของจากห้างนี้ จะไว้ใจได้เต็มที่ ว่าไม่ต้องถูกซื้อของแพง ทั้งจะได้ของดีที่เลือกสรรพ์สั่งมาทั้งสิ้น

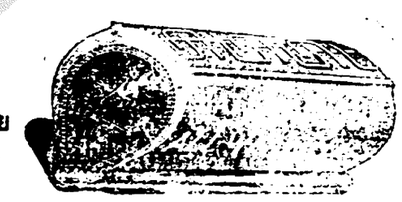

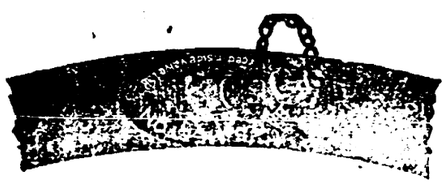

ห้างเทพนครพานิช ตั้งอยู่เชิงสพานพิทย์เสถียร (สพานเหล็ก ครงหลักรทราง) โทรศัพท์ที่ ๑๕๗ นามโทรเลข "บุหรี่ กรุงเทพฯ"