สยามนิกรรายวัน

CHINO SIAMESE DAILY NEWS.

新報 暹華

BANGKOK.

ฉบับที่ ๒๕๙ จีนในสยามวารศัพท์ 暹華新報民國一年二月十日 วัน อังคาร ที่ ๒๐ กุมภาพันธ์ พระพุทธศักราช ๒๔๖๕

ห้างยิ่งยามากุจี

ยา กันยุง ตรา หัวไก่

ยา นี้ นับว่า ดีจริง เพราะ เมื่อ จุด ให้ ยุง มา กวน หรือกัด ร่าง กาย ของ ใช้ยา นี้ มาก เมื่อ ท่าน ที่ยังไม่ เคย ความ พอใจ ไม่ น้อย

รื้นแล้วก็ อาจ จะ ป้อง กัน ไม่ ท่านได้ เปน อันราด มีผู้นิยม ใช้ ควร ทา ดอง ดูบ้าง คง จะ มี-

ยา กัน ตัว สัตว์ตรา ไก่

ยา กัน ตัวสัตว์ ชนิด นี้ ตัว มด ตัว หมัด และ ตัว อย่าง เมื่อใน เคหะสถาน ตาม ที่ กล่าว มา นี้ แล้ว ก็ ปราศ จาก ความ ศุรไป

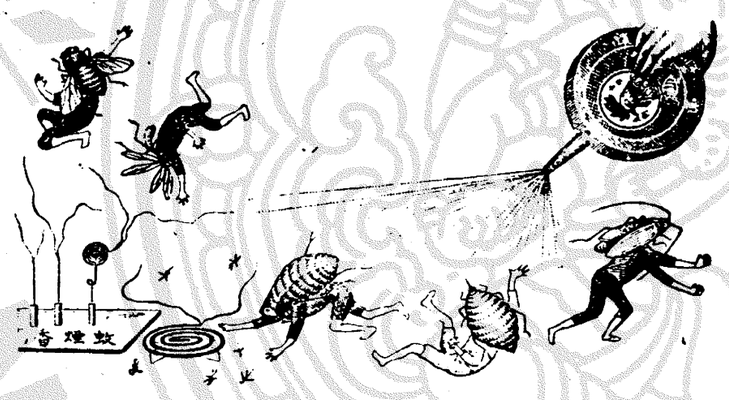

ไม่ใช่เช่นอาจจะ กันตัวเลือด แมลง ต่าง ๆ ได้ อีกหลาย ของ ท่าน มี แต่ สัตว์ ชนิด จะทำให้ ร่างกายของ ท่าน ส่วน หนึ่ง

เวลา นี้ มี ผู้ทำยา ปลอม จำหน่ายมาก ท่านที่ซื้อ ควรสังเกตุให้ ดี ถ้า หีบ กระ ดาษ หรือกระ ดาษที่ ห่อ ยามี ตรา หัวไก่ จึง จะ เปน ของ แท้

มีจำหน่าย ตาม ร้าน ทั่ว ไป

โอสถ ยินทัน

เมื่อ เช้า จะ รู้สึก ว่า มีสรรพคุณ จริง

ยินดัง เปนยาที่ แพทย์ ชั้น สูง เราได้ รับรองแล้ว ว่า เปน ยา ที่ ดีจริง และ ไม่ พึ่ง ให้ โทษ กับ ผู้ ที่ รับทาน เลย ผู้ ที่ไม่ เจ็บไข้ ก็ รับทานได้ ดับ เปนยาอมแก้ หมั่นปากด้วย ท่าน ทั้งหลาย ควรจะ มีติด ตัวไว้ เสมอ เพราะ ยินดัง อาจ แก้ โรคได้ หลาย อย่าง เช่น ลาดโรค, อหิวาต์, แก้ไข้, ปวดศีรษะ, ไอ, แก้บิด, ปวดท้อง, อาหารไม่ ย่อย, สรรพโรค ตาม ที่ กล่าวมา นี้ ยินดัง อาจ กำจัดให้ หาย หรือ ทุเลา ลงได้ อย่าง รวด เร็ว ทะ ใจ ขอ เชิญท่าน รับทานดู จะรู้สึกว่า ยา นี้ เก่งจริงหาตัวปรียบยาก มี ผู้ นิยมใช้ เกือบ ทั่วโลก

ระวัง ! ในเวลานี้ ยา ยินดัง ปลอม ขายมาก เมื่อ จะ ซื้อ ยา ต้อง สังเกตให้ ดี ถ้าในห่อ มีหนังสือ โดย กำกับ จึง จะ เปน ยา แท้

ห้างยิ่งยามากุจี
แทก กัวตึ๊ก
ศัพท์ ๒๓๖
สาขา ถนนหลัง
วัดบูรพา กรุงเทพ
โทรศัพท์ ๕๕๗

ห้าง เอส, เอ. บี.

โดย พระบรม ราชา นุญาต

ร่าง นาฬิกาใน พระ บาท สมเด็จ พระ รามาที่ ๖

ร่าง ทองใน พระ บาท สม เด็จ พระ รามาที่ ๖

ข้าพ เจ้า พึ่ง ได้ รับนาฬิกา มาใหม่ หลาย ชนิด เช่น นาฬิกา วอเตอร์ ปรูฟ มี ทั้ง เรือน เงิน และ เรือน ทอง หน้า ปัด ธรรม ดา แลหน้า ปัด ดำมี พราย น้ำ เครื่อง กระ เดื่อง มีพลอย ๑๕ เมล็ด นาฬิกา ชนิด นี้ เวลา ตก น้ำ อาจ จะ ป้อง กัน ไม่ให้ น้ำ เข้า ในเครื่อง ได้ เลย กับ นาฬิกา สำหรับ ท่าน สุภาพ สตรี เรือน ทอง ขนาด เล็ก ที่สุด เครื่อง กระ เดื่อง มีรูป ต่าง ๆ กัน หน้า ปัด ลงยา ต่าง ๆ มี สาย รีบัน ดำติด พร้อม รูป ร่างงดงาม น่าใช้ เปนอย่าง ยิ่ง นาฬิกา ทั้ง ๒ ชนิด ที่ กล่าว แล้ว นี้มี ประ กัน ให้ ท่าน ๕ ปี ทุก เรือน เชิญ มา ชมที่

ห้าง เอส. เอ. บี.

บุหรี่ไทยจะหาซื้อได้ที่ไหน?

บุหรี่ไทย ที่ทำ ปราณีต ที่สุด นั้น จะ ซื้อได้ แต่ เฉภาะ ที่ บริษัท ยา สูบ สยาม ตำ บล เชิง สพาน พิทย์ เสถียร (สพาน เหล็ก ต่าง ตรง หลัง รรร.) บุหรี่ ห้างนี้ มีทั้ง ชนิด ซิกา เรต และ มวน ด้วยใบตอง ล้วน มีรส ชาด กลมกล่อม

มี อย่าง ดี อย่าง กลาง ที่ห่อ ทั้งด งาม สอาด ตา รื้น ไป ผู้ ดีโดย มาก เรก ดดอด จนในงาน รอเดือน ว่า

บริษัทยาสูบสยาม
เชิงสพานพิทยเสถียรกรุงเทพฯ

อย่าง ฉุน การ บรรจุ แต่ร้อยละ ๒๐ ต่างต่ำ นิยมใช้ ติดตัวแรบ ต่าง ๆ แต่ โอกาสนี้

การ ทำบุญ ถวาย พระ ด้วยบุ หรี่ ย่ง ม เปนของทั้งความนิยมมาก

ห้างเทพนครพานิช

เชิงสพานเพ็ชน์เสถียร จังหวัดพระนคร

ไทรศัพท์ ๑๕๗ ไทรเลข "บุหรี่ กรุงเทพ ฯ"

สินค้าต่าง ๆ ซึ่งมีจำหน่ายที่ห้างนี้ ล้วนเลือกสรรพ์อันครงมแต่ต้นตำนักผู้ทำทั้งสิ้น และบางอย่างก็ผูกราคาเปนเอเยนต์ผู้เดียว พราะฉนั้นจึงรายราคาง่ายก็เลือกแล้วคดอิก

สั่งตรงมาแต่ผู้ทำ

ย่อมเยาว์ ทั้งการจนกระทั่งเพ็นเหมาะแก่ผู้ต้องการ และสมกับมูลค่า ผู้ที่ซื้อรายติดต่อกับห้างเทพนครพานิช ย่อมได้รับประโยชน์พิเศษโดยประการเหล่านี้

ห้างเทพนครพานิช ย่อมอาใจใส่ต้อนรับลูกค้าสมอ.หมือนกันทม ไม่ว่าจะซื้อสัก ๕๐ สตางค์ หรือ ๑๐๐ สตางค์ และจะมาซื้อโดยตนเอง หรือให้คนมาแทน หรือโดยทางจดหมายจากหัวเมืองไกลอย่างไรก็ตาม ต้อนรับและใจ

ความรับรองและเอาใจใส่

ย่อมได้รับความใส่สงอ หมือนกันห้างนี้ดุแลต่อประโยชน์ของผู้ซื้อมิให้ต้องเสียเปรียบอย่างเคร่งครัด จึงเปนที่นิยมและไว้วางใจ ตลอดจนผู้ที่อยู่ตามจังหวัดต่าง ๆ

สายพานอย่างดีมีชนิดรูป เหนียวและห[illegible]ขนาดต่าง ๆ ทั้งชนิดแดงและดำ ผู้ที่ทดลองใช้มาแล้วมีความ มทุกคน ทั้งราคาก็ย่อมเยาว์มาก

เครื่องใช้ในโรงสีโรงจักร

นอกจากนี้ยังมีสำหรับสีข้าว ราว ผงกาวเพีรร์ ฯลฯ ซึ่งเลือกสั่งแต่อย่างดีทั้งสิ้น ท่านผู้ที่มีความรับผิดชอบในโรงจักร์ โรงงาน เมื่อซื้อของ ๆ ห้างเทพนครพานิชไปใช้จะได้รับความพอใจอย่างยิ่ง

บรรดาจักรยานของห้างเทพนครพานิช เปนมีชื่อเสียงเยี่ยมยอดจะหาเสมอได้โดยยาก ถ้าท่านผู้ซื้อจะไปรดูเอาใจใส่ตลอดส่องดูแล้ว ก็จะทราบได้โดยหมดข้อวิมุติสงสัย ว่าห้างนี้มีรถที่จะหามองเหมือนมิได้เลย ทั้งสมเบี้ยสมค่าจริง ๆ มีทั้งรถอังกฤษ ฝรั่งเศส ยอรมัน ล้วนชนิดที่มีชื่อเสียงเพื่องฟุ้ง

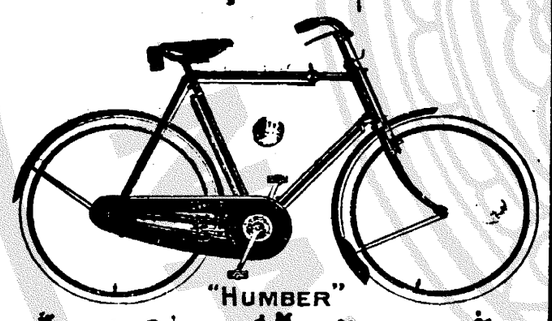

นอกจากนี้ ยังมียางรถจักรยาน ยางที่มีชื่อเสียงโด่งดัง เช่นยางปามเมอร์ ยอนบุล เบคซ์ ล้วนเปนของที่นิยมใช้กันมาก

ยังมีเครื่องอาไหล่จักรยานอีกร้อยแปด เปนที่สดวกแก่ผู้รับไปจำหน่ายหรือไปใช้ ท่านผู้ซื้อของจากห้างนี้ จะไว้ใจได้เต็มที่ ว่าไม่ต้องถูกขอของแพง ทั้งจะได้ของดีที่เลือกสรรพ์ดั่งมาทั้งสิ้น

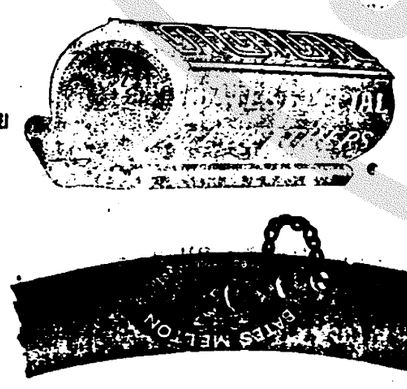

ห้างเทพนครพานิช ตั้งอยู่เชิงสพานพิทย์เสถียร (สพานหลัก ตรงหลักรทราง) ไทรศัพท์ที่ ๑๕๗ นามโทรเลข "บุหรี่ กรุงเทพ ฯ"

ระเบียบการ

รับจ่ายและรักษาเงินบำรุงความเจริญ

ของกำลังทางอากาศ

ตั้งแต่ได้เปิดโอกาศรับเงินบำรุงความเจริญของกำลังทางอากาศมา เปนที่น่าโสมนัศยินดีที่จะกล่าวได้ว่า ยิ่งนานวันยิ่งมีคนพอใจบำรุงมากขึ้นและเพื่อความมั่นคงแห่งการนี้ ทางราชการได้วางระเบียบไว้ดังต่อไปนี้

๑) เจ้าน่าที่ทำการในเรื่องนี้ คือเจ้าน่าที่ของรัฐบาลที่ได้รับพระราชทานเงินเดือนอยู่โดยตำแหน่งปรกติราชการแล้ว, เปนแต่ต้องเพิ่มน่าที่ เรื่องรับเงินบำรุง กำลังทางอากาศ ขึ้นอีก เปนพิเศษไม่ได้ เพิ่มจำนวนคนขึ้นฉะเพาะการ และมิได้จ่ายเงินบำรุงนี้ไปเปนเงินเดือนเลยแม้แต่ ๑ สตางค์

๒) ค่าใช้จ่ายในเรื่องกระดาษแบบพิมพ์ ปากกา, หมึก, ตัวตราไปรษณีย์ ค่าพาหนะรวมอยู่ในเงินค่าใช้สอยปรกติของกรมที่เกี่ยวข้องนั้น ๆ ไม่ได้ใช้จ่ายจากเงินที่ส่งบำรุงแม้แต่ ๑ สตางค์

๓) การรับแจก เลี้ยงแจก ค่าพาหนะ ของแจกที่ได้รับเชิญมาตอนเมืองก็หาได้ใช้เงินที่ส่งมาบำรุงแม้แต่ ๑ สตางค์

รวมความว่าเงินบำรุงนั้น มีผู้ส่งมาเท่าใดคงอยู่เท่านั้น ไม่ได้เอาไปใช้สอยอย่างใด ๆ เงินทั้งหมดอยู่ในกระทรวงพระคลังมหาสมบัติ กระทรวงพระคลังมหาสมบัติรับผิดชอบและให้ดอกเบี้ยร้อยละ ๔ เศษ ๑ ส่วน ๒ ถึงร้อยละ ๕ ต่อปี

สถานที่รับเงินบำรุง

ในขณะนี้ได้กำหนดสถานที่รับเงินบำรุงไว้ ๑ แห่งคือ

๑) ที่ทำการสมุห์บาญชีกรมเสนาธิการณ์ทหารบก ในกระทรวงกระลาโหม

๒) ที่ทำการเจ้ากรมคลังเงินทหารบก ในกระทรวงกระลาโหม

๓) ที่ทำการเจ้ากรมอากาศยาน ตอนเมือง

การส่งเงินนั้นจะส่งให้แก่ผู้ใดก็ได้ เช่นเสนาบดีกระลาโหม หรือเสนาธิการณ์ทหารบกก็ได้ แต่ในรับเงินคงต้องเปนบุคคลผู้ครองตำแหน่งทั้ง ๑ ที่กล่าวมาแล้วนั้นผู้ใดผู้หนึ่งลงนามรับ ๑ นาย

กรมอากาศยานนาเงินส่งต่อสมุห์บาญชีกรมเสนาธิการณ์ทหารบกทุกสัปดาหะ เมื่อรวมเงินได้ ๕๐๐ บาท หรือ ๕๐๐ บาทขึ้นไป สมุห์บาญชีกรมเสนาธิการณ์ทหารบกต้องนำส่งกรมคลังเงินทหารบก จะเก็บเงินไว้เกินกว่า ๕๐๐ บาทมิได้ ส่วนกรมคลังเงินทหารบกนั้น เมื่อได้รับเงินแล้วก็ต้องรวมไว้และส่งกระทรวงพระคลังมหาสมบัติคราวหนึ่งไม่น้อยกว่า ๑๐๐๐ บาท และเมื่อรวมเงินได้ ๑๐๐๐ บาทต้องส่งทันที ทั้งนี้จะเห็นได้ว่าเงินมิได้ตั้งค้างอยู่ในมือเจ้าน่าที่เลย

เสนาบดีกระทรวงกระลาโหมได้ออกข้อบังคับวางระเบียบในเรื่องนี้ไว้แน่นัด และตั้งคณะกรรมการรวมขึ้นคณะ ๑ ให้มีน่าที่ตรวจตุก ๆ ระยะ ๑ เดือนและประกาศจำนวนเงินในหนังสือพิมพ์ให้ทราบถึงมหาชน อนึ่งกรรมการต้องตรวจตราบงานด้วยว่าเจ้าน่าที่ต่าง ๆ ได้ปฏิบัติไปโดยเคร่งครัดหรือไม่ สมควรเปลี่ยนแปลงระเบียบการอย่างไรบ้าง รายงานนี้ส่งผ่านเสนาธิการณ์ทหารบกและเสนาบดีเพื่อสั่งการให้เปนไปในทางที่สมควร ฉนั้นกรรมการคณะนี้เปนผู้รับผิดชอบว่าเจ้าน่าที่ได้ทำการไปตรงตามข้อบังคับ และการรับการจ่ายการส่งการรักษาเงินได้เปนไปในทางที่ชอบแล้วทุกประการ

ผู้ที่เปนกรรมการคือ

นายพลตรี	พระยาศรีสรราชภักดี
นายพลตรี	พระยาภักดีภูธร
นายพันเอก	พระยาถกลยุทธโกษ
นายพันเอก	พระยาทิรัญยุทธกิจ
นายพันเอก	พระยาเฉลิมอากาศ

เมื่อเงินถึงกระทรวงพระคลังมหาสมบัติแล้ว กระทรวงพระคลังมหาสมบัติเปนผู้รับผิดชอบต่อไป

ทั้งนี้เพื่อผู้ที่ใคร่ทราบจะได้ทราบ

(ลงนาม) นายพันเอก

พระยาเฉลิมอากาศ เจ้ากรมอากาศยาน

๒๖ กันยายน ๒๔๖๕

ผีเลี้ยมสมุท

ข้าพเจ้านางย้อมภรรยานายคันจิวบ๊อก ตั้งบ้านเรือนอยู่ถนนเยาวราช ใต้ที่ทำการไปรษณีย์ที่ ๗ จังหวัดพระนคร ขอแจ้งความให้ทราบว่า เมื่อวันที่ ๔ มกราคมศกนี้ ข้าพเจ้าได้เปนผีชนิดหนึ่งชื่อว่าผีเลี้ยมสมุทที่ริมผีปากบน ตอนริมช่องจมูกมีอาการปวดแสบวม จนบางคนจำหน้าข้าพเจ้าเกือบไม่ได้ ข้าพเจ้าต้องนอนครวญครางด้วยความปวดตั้ง ๓—๔ วัน ต่อมาข้าพเจ้าได้เชิญคุณพระสาราจินากรมาตรวจและรักษา ท่านแจ้งว่าเปนผี "เลี้ยมสมุท" เมื่อได้พอกและกินยาของท่านแล้วสัก ๒ ชั่วโมง อาการปวดก็ค่อยทุเลาลง แลใน ๓—๔ วันให้หลังความปวดเจ็บและอาการบวมก็หายไป บัดนี้ข้าพเจ้าสบายเปนปรกติดีแล้ว ข้าพเจ้าจึงมิอาจที่จะเว้นสรรเสริญในสรรพคุณยาอันศักดิ์สิทธิ์ของท่านได้ อนึ่งข้าพเจ้ายังรู้สึกเสียใจและเสียดายซึ่งเมื่อครั้งบุตร์สาวนายจำปาหอมวิลัย ซึ่งอยู่ที่ตำบลสามเสนได้เปนผีอย่างข้าพเจ้าและได้เสียชีวิตไปแล้วนั้น ถ้าแม้ว่าได้เชิญคุณพระสาราจินากรไปรักษาแล้วก็คงจะหายเปนแน่แท้

ในที่สุดนี้ข้าพเจ้าขอโอกาศแนะนำว่า ถ้าท่านผู้หนึ่งผู้ใดเปนผีเลี้ยมสมุทแล้ว จงรีบไปหาคุณพระสาราจินากรรักษาเสียโดยเร็ว อย่าได้เสียเวลาไปหาหมออื่นเลย

นางย้อม

ยาอายุวรรณอย่างประเสริฐ

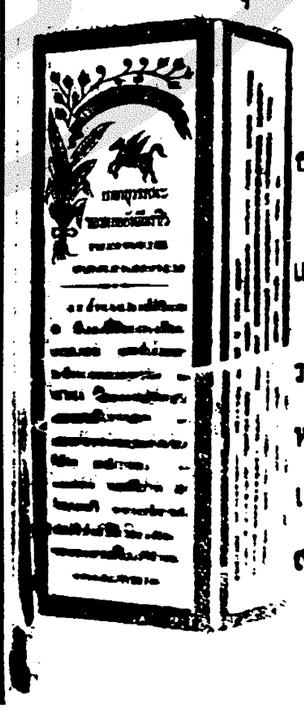

กินแก้โรคที่เกี่ยวกับเลือดลมได้อย่างดีหญิงที่ถูไม่งาม ถ้ากินแล้วอาจให้ระดูมาตามกำหนดราย

ราคา ขวดละ ๒บาท ๕๐ สตางค์ หรือโหล ๒๘ บาท ที่ห้างรายยาเอาะเหลี่ง น่าโรงหนังพัฒนา ร สาม แยก

เรื่อง

ไจตินเจง

(เปนเรื่องที่เกิดในแผ่นดินน่ำซ้อง)

第四回

(ต่อฉบับที่ ๒๗๘ วันจันทร์ ที่ ๑๙ เดือน กุมภาพันธ์).

มาดไหนอยู่ที่ใดแม้แต่ตรอกเล็กซอกน้อยก็รู้จัก ตันเหลียงได้ฟังดังนั้นมีความยินดี จึงคิดว่าครั้งนี้คงจะหาตำบลที่ต้องการได้ จึงถามว่าเจ้ารู้จักตำบลที่มีชื่อว่าไต้เตียงตึกระมัง คนใช้ได้ฟังคำถามอันปลาดดังนั้น ก็เกาศีรษะแกรก ๆ และตอบว่า อย่าว่าแต่รู้จักเลยแม้แต่ชื่อตั้งแต่เล็กจนโตก็ยังไม่เคยได้ยิน ตันเหลียงเห็นหมดหวังไม่รู้ที่จะทำประการใด จึงคิดว่าอาจารย์ไจตินเจงท่านเปนผู้สำเร็จไหนจะมาหลอกเราเล่นเช่นนี้ ดีร้ายตำบลไต้เตียงคงจะมีอยู่ในเมืองนี้แต่คนใช้ผีทะเลไม่ทราบเท่านั้น เราจะต้องพากเพียรหาให้พบจนได้ คิดแล้วนั่งวางอารมณ์เสพสุราเรื่อยไป ในขณะที่กล่าวนี้ ข้างต่างของโรงเตียมนั้นมีเสียงเอะอะกันกาลาหล ตันเหลียงก็ชโงกหน้าออกไปดู เห็นมีคนหมู่หนึ่งถือสัตราอาวุธ คุมกันหามกี๊ยวมาดูเหมือนในเกี๊ยวนั้นมีเสียงสัตรีร้องไห้ และเห็นมีชายอีกคนหนึ่งเนื้อตัวโทรมไปด้วยโลหิตวิ่งเข้ามาในโรงเตียม ตันเหลียงก็กระหายอยาก จะทราบความจริง จึงเมียงไปเรียกคนใช้เข้ามาถาม คนใช้ตอบให้ทราบว่าท่านยังไม่รู้ เพราะพึ่งมาจากที่อื่น คือในเมืองล่ำอานนี้มีเศรษฐีผู้หนึ่งแซ่ซุชื่อบั๊กซัว ได้ให้ชายคนหนึ่งแซ่ฮันชื่อบุ้นเส็งเช่าบ้านประกอบการค้าขาย แต่เปนด้วยวาศนาชะตาฮันบุ้นเส็งไม่ดีมีนี้ขายของขาดทุน จนสิ้นเนื้อประดาตัว วันนี้ซุบั๊กซัวให้คนใช้ไปเร่งเงินค่าเช่า ฮันบุ้นเส็งก็ไม่มีจะให้ คนใช้จึงใช้อำนาจลากเอาน้องสาวของฮันบุ้นเส็งใส่เกี๊ยวหามไป คนที่เนื้อตัวโทรมไปด้วยโลหิตนั้นแซ่เฮ่งชื่อฮวด เปนพี่น้องร่วมสำบาดกันกับนายข้าพเจ้าผู้เปนเจ้าของเตียมนี้ เขาสัตย์ซื่อและสุจริตธรรมยิ่งนัก วันนี้เขาเห็นนายใช้ของซุบั๊กซัวเล่นรุมเหงฮันบุ้นเส็งให้มีใจเจ็บร้อนแทน ได้เข้าไปว่ากล่าวห้ามปรามะต่กลับถูกพวกคนใช้นั้นทุบตี จึงมาหานายข้าพเจ้าให้ช่วยแก้แค้น เวลานี้กำลังพูดจากับเอ็ดอึงอยู่ข้างต่าง ตันเหลียงได้ฟังดังนั้นมีความโกรธจึงร้องว่าคนหมือนกันจะเล่นรุมเหงกันได้หรือ มันกินเหล็กกินไหลอะไรมา แล้วถามถึงที่อยู่ของซุบั๊กซัว เมื่อคนใช้บอกให้ทราบโดยถี่ถ้วน ตันเหลียงมิได้ว่ากระไร ครั้นรับประทานอาหารเสร็จแล้วก็เดินลงมาชำระเงินค่าอาหารให้และเดินออกจากโรงเตียมไป เมื่อเห็นเวลาค่ำมืดก็จัดแจงเข้าหาที่กำบัง ผลัดเสื้อกางเกงพูดรัดให้หุ่นแพ้นเหน็บมีดคู่ชีวิตตรงไปบ้านซุบั๊กซัว ครั้นถึงก็เห็นที่บ้านนี้ที่กว้างขวางสมเปนเศรษฐีอันมหาศาล เห็นที่น่าต่างด้านหนึ่งมีแสงไฟสว่างและมีเสียงพูดกันจึงแอบไปฟัง ได้ยินเสียงสัตรีคนหนึ่งพูดว่า บ่านนี้แล้วเหตุใดท่านง่วนง่วยถึงยังมิได้กลับมา ในบ้านมีแต่ผู้หญิงเท่านั้น ใจเราให้รู้สึกหวั่นหวาดเปนกำลังมีเสียงเหมือนหญิงคนใช้ตอบว่า การที่ท่านไทไล่ปรารมภ์เช่นนี้ควรแล้ว เมื่อท่านง่วนง่วยยังจะไม่กลับมาขอบที่จะบอกให้รู้ และภายในบ้านก็เปนที่อันระโหฐาน คนใช้ผู้ชายเข้าออกมายุ่มย่ามด้วยไม่ได้เราอยู่กันแต่พวกผู้หญิงไม่กี่คน ฉวยมีเหตุเภทภัยขึ้นแล้วก็ออกจะอาการหนัก ข้าพเจ้าเปนทุกข์อยู่เหมือนกัน หญิงคนที่พูดก่อนนั้น คือนางเคียวสี่ภรรยาซุบั๊กซัวนั่นเอง ตันเหลียงได้ฟังดังนั้นคิดว่า เมื่อข้างในมีคนเช่นนี้เราจะเข้าไปทำการคงไม่ถนัด จำจะต้องคิดอุบายให้คนทั้งหลายวิ่งออกมาข้างนอกเสียก่อน คิดแล้วเที่ยวเก็บเศษกระดาษและหญ้าแห้งมารวบรวมที่เปนเชื้อพลิงสุมไฟขึ้น คณะนั้นนางเคียวสี่นายบ่าวกำลังนั่งคุยกันอยู่ ได้ยินเสียงข้างนอกร้องว่าเพลิงไหม้ก็ตกใจมองออกไปเห็นที่ข้างนอกแสงไฟโชน จึงรีบลุกขึ้นออกไปดู ตันเหลียงเห็นโอกาศเช่นนั้นก็เล็ดลอดเข้าไป แต่ในบ้านอันระโหฐานของซุบั๊กซัวนั้นกว้างขวางมากยากที่ตันเหลียงจะหาที่ซ่อนน้องสาวฮั่นบุ้นเส็งพบง่าย ๆ จึงเที่ยวเดินค้นอยู่ พอดีได้ยินเสียงหญิงบ่าวนายเดินกลับมาก็ตกใจ จึงคิดว่าเราไม่หาที่ซ่อนเสียให้พ้นตัวก่อนมัวลอยนวลอยู่อย่างนี้ถ้าเรามาพบเข้าจะเกิดความ คิดแล้วมองหาที่ซ่อนแต่ก็ไม่มีที่เหมาะนอกจากใต้เตียงจึงมุดเข้าไปซ่อน ข้างนางเคียวสี่กับคนใช้กลับเข้ามาในห้องหารู้ไม่ว่าภายใต้เตียงมีคนซ่อนอยู่ พอหย่อนก้นลงนั่งเท่านั้นก็ได้ยินข้างนอกมีเสียงคนเดินเข้ามา จึงให้หญิงคนใช้ออกไปดู คนใช้กลับเข้าไปแจ้งว่าท่านง่วนง่วยมาแล้วและพาท่านอาจารย์หลวงจีนมาด้วย และหลวงจีนนี้ก็คือไจตินเจงนั่นเอง พูดข้างไจตินเจงครั้งนี้เปลกมาก ไม่ยอมนั่งในห้องรับแขกหรือห้องนั่งเล่น จะทะเล้นเข้าไปในห้องนอนท่านไทไล่ให้ได้ ซุบั๊กซัวมิรู้ที่จะทำประการใดเพราะเกรงใจจึงให้ซุฮักคนใช้มาแจ้งให้ภรรยาทราบล่วงหน้าและบอกให้หลีกไปเสียชั่วคราวเพราะเปนธีบานาสงฆ์ นางเคียวสี่ได้ฟังมีความโกรธซุบั๊กซัวผู้เปนสามีว่าเหตุใดจึงมานอกคอกเอาห้องหับเราทำห้องรับแขก จะมิทำให้คนเขาเกะได้นินทาเราหรือ กำลังที่นางนั่งคิดอยู่นั้น สามีก็ให้ซุฮักคนใช้เข้าไปเร่งอีก แต่ยังไม่ทันขาดคำ ซุบั๊กซัวก็พาไจตินเจงเดินนวยนาฏเข้ามา นางเคียวสี่หยินมิรู้จะทำประการใด ก็จำใจสบัดก้นลุกจากเตียงเดินบ่อง ๆ เลียงไปห้องอื่น ฝ่ายตันเหลียงนอนคู้อยู่ใต้เตียงได้ยินเสียงซุบั๊กซัวพูดว่า ท่านอาจารย์เมื่อมาถึงบ้านข้าพเจ้าแล้วอย่าได้รังเรียจเลย ข้าพเจ้าขอถวายความพอใจทุกอย่างทุกประการ ตันเหลียงอยู่ใต้เตียงนึกด่าแช่งอยู่ในใจว่าอ้ายชาติพาล ที่มึงพาหลวงจีนเข้ามายุ่มย่ามในห้องนอนเช่นนี้นั้นถูกถ้วว่าหลวงจีนจะไม่ใช่คนดีเหมือนกัน ทันใดได้ยินเสียงไจตินเจงหัวเราะดอยลม ๆ ถ้ง ๆ ว่าเจ้าคิดว่าหลวงจีนนี้ไม่ดีหรือ เราถ้วเจ้าจะขาดนัดต่างหากจึงรีบมา ซุบั๊กซัวได้ยินไจตินเจงพูดดังนั้นให้นึกปลาดเพราะไม่ทราบว่าพระอาจารย์พูดกับใคร จึงถามว่าท่านอาจารย์ท่านเมาไม่หรือจึงได้พูดพล่ามดังนี้ ไจตินเจงก็พูดขึ้นโดยเสียงอันดังว่าเราหาเมาไม่ ตอนนี้ตันเหลียงได้ยินชัดถ้อยชัดคำจำได้ว่าไจตินเจงพูด จึงมีความตกใจอย่างยิ่งนอนซ่อนตัวอยู่โดยสงบเสงี่ยม อนึ่งสมควรจะกล่าวให้ทราบว่าไจตินเจงกลับมาในเมืองล่ำอานนี้เพราะอะไร เพราะเมื่อเดินไปจากตันเหลียงแล้วก็ตรงไปบ้านเนียบ้วนซง ครั้นถึงบ้านเนียบ้วนซงก็มารับข้างนอกแล้วถามว่าท่านอาจารย์ไปไหนมา เมื่อท่านวิ่งตามจะโมยไปนี้หน้าเอ็งมีความวิตกมาก ให้คนใช้ออกตามก็หาพบไม่ ไจตินเจงจึงเล่าเรื่องที่เล่าเพียวเฮ่งถูกเพลิงเผาตายให้เนียบ้วนซงฟังตั้งแต่ต้นจนปลาย เนียบ้วนซงก็ให้คนใช้จัดโต๊ะออกมาเลี้ยงไจตินเจงและถามว่าท่านอาจารย์ไปข้างไหนบ้าง ไจตินเจงก็เล่าความให้ฟังตั้งแต่ต้นจนปลายกับว่าครั้งนี้ท่านต้องอนุญาตเล่าเพียวทงสักครั้งอย่างน้อยร้อยตำลึงก็พอ ดีกว่าที่จักระแหล่นจะต้องเสียให้แก่เล่าเพียวเฮ่งตั้งพันตำลึง เนียบ้วนซงคำนับรับคำให้เอาเงินไปให้แก่เล่าเพียวทงทันที และเนียบ้วนซงจัดแจงจะหาจีวรใหม่มาให้ไจตินเจงครองเพราะของเก่าร้อนข้างดูไม่ได้ แต่ไจตินเจงไม่ยอมรับ ที่สุดเจ้าของบ้านจะถวายเงินก็คงไม่ยอมรับอยู่ดี ไจตินเจงตอบรอบใจและกล่าวว่าท่านไม่รู้จักใจของเรา ๆ เราได้มุ่งหมายไว้แล้ว คือ ๑ ไม่ปรารถนาเงินทองของนอกกาย ๒ ไม่ผูกเวรจองกรรมใคร จะนั่งนอนยืนเดินก็เปนศุขทั้งกายและใจ พูดแล้วคำนับลาเนียบ้วนซงตรงเข้าไปในเมืองล่ำอาน เดินพลางปากก็ร้องเพลงเปนที่รื่นเริงไปพลาง ครั้นถึงในเมืองไจตินเจงจึงพูดแก่ซุฮักว่า เราเดินทางมาไกลออกรู้สึกกระหายนัก ควรจะหาที่พักผ่อนเสพสุราให้เปนที่สบายใจเสียก่อนเถิด พูดแล้วก็ชวนกันเข้าไปในโรงเตียมแห่งหนึ่ง

ขณะนั้นซุบั๊กซัวและพวกคนใช้กำลังรับประทานอยู่ในโรงเตียมนั้น เห็นไจตินเจงเดินมาก็มีความดีใจลุกขึ้นคำนับแล้วถามว่าท่านอาจารย์ออกไปเที่ยวที่อื่นหลายเวลาคงจะเปนที่พอใจเปนแน่ พูดแล้วเรียกให้คนใช้ในโรงเตียมหากับข้าวและสุรามาให้ไจตินเจง ในเวลานั้นข้างต่างทำอะไรกันเอ็ดอึงและมีชายชราคนหนึ่งถือไม้เท้ายันเดินขึ้นมา และมิได้พูดจาอะไรพอถึงตัวซุบั๊กซัวก็ตลงไปเต็มเหนี่ยวเคราะห์ดีที่ซุบั๊กซัวหลบเสียทัน และเงยหน้าขึ้นดูก็จำได้ว่าฮั่นเล่าเจียงบิดาฮั่นบุ้นเส็ง ซุบั๊กซัวจึงถามว่าท่านฮั่นเล่าเจียงไฉนจึงมุ่งทำร้ายแก่ข้าพเจ้า และท่านกับข้าพเจ้าเปนคนชอบพอกันมามิได้มีเหตุขุ่นเคืองอะไรกัน ถ้ามีเรื่องอะไรค่อย ๆ พูดกันก็ได้ ควรหรือท่านจะมาทำแก่ข้าพเจ้าเช่นนี้ ฝ่ายซุฮักคนใช้เห็นดังนั้นก็ตกใจกระโดดเข้ากั้นกลางไว้ ฮั่นเล่าเจียงตอบว่าท่านกับเราจะอยู่ร่วมฟ้าดินกันต่อไปไม่ได้ ด้วยเราติดค้างเงินค่าเช่าบ้านท่านถึงสองร้อยตำลึงก็จริงแต่เราไม่โกงและพอจะหามาใช้ให้ได้ เหตุใดท่านจึงบังอาจจับบุตรชายเราทุบตีและแย่งชิงบุตรสาวเราไป ท่านทำดังนั้นเห็นงามแหละหรือ อย่าดูถูกคนจนให้มันเกินไปนักซี ซุบั๊กซัวได้ฟังดังนั้นมีความประหลาดใจเปนอย่างยิ่ง จึงพูดว่าท่านจะจำผิดไปกระมัง ด้วยเหตุการณ์ทั้งนี้ข้าพเจ้าหาได้รู้เห็นด้วยไม่ ฮั่นเล่าเจียงจึงตอบว่าเราจำไม่ผิดเพราะมีลูกนัยตา เพราะเปนคนใช้ที่บ้านท่านเน่นอน ไจตินเจงได้ฟังคนทั้งสองโต้ตอบกันเช่นนี้ก็หัวเราะและพูดผ่ากลางออกไปว่า ท่านทั้งสองอย่าได้โต้เถียงกันไปเลยจงรับประทานสุราให้หวานจอดีกว่า เรื่องราวทั้งนี้ตกเปนพนักงานเราเอง พูดแล้วให้คนใช้ไปตามตัวฮั่นบุ้นเส็งซึ่งกำลังจะไปยื่นเรื่องราวกล่าวโทษซุบั๊กซัวต่อเจ้าเมือง พอมาถึงฮั่นบุ้นเส็งเห็นซุบั๊กซัวอยู่ในที่นี้ด้วยก็มีความแค้นเปนกำลัง จึงสอดเข้าไปใกล้แล้วพูดว่า ท่านกับเราในชาตินี้จงอย่าได้เห็นหน้ากันอีกต่อไปเลย ไม่ท่านก็เราจะต้องไปเมืองผีกันข้างหนึ่ง ซุบั๊กซัวจึงเอาน้ำเย็นเข้าลูบว่า ฮั่นบุ้นเส็งเอ๋ยเราหรือก็รักใคร่กันมาเหมือนพี่ร่วมท้องน้องร่วมใส้ ถึงท่านจะได้เปนหนี้เปนสินเงินค่าเช่าเราอยู่นับตั้งสองร้อยตำลึงก็จริง แต่เราก็มิได้คิดที่จะเอาใช้เอาสอยกงจะเปนใครสักคนหนึ่งกระมังซึ่งตั้งใจจะให้เราแตกร้าวกัน จงตรองดูให้ดีหนาฮั่นบุ้นเส็ง ฮั่นบุ้นเส็งได้ฟังดังนั้นยิ่งมีความโกรธจึงว่าท่านรู้เห็นเปนใจให้คนใช้ไปแย่งน้องสาวเราและตีเราจนชอกช้ำหมดทั้งตัวยังจะมีหน้ามาแก้ตัวอีก ซุบั๊วซัวจึงว่าเมื่อท่านไม่เชื่อเราก็มิรู้ที่จะทำประการใด พลางหันไปหาไจตินเจงว่าท่านอาจารย์ช่วยพูดจาหรือทำธุระให้ข้าพเจ้าด้วยเถิด ไจตินเจงจึงว่าท่านทั้งหลายอย่าได้ถุ้งเถียงกันให้เสียเวลาเลย จงตามเรามาเถิดจะช่วยตัดสินให้ แล้วก็ชำระเงินค่าอาหารและพาคนทั้งหลายออกจากโรงเตียมไป ครั้นถึงกลางทาง พอดีพบซุฮักคนใช้ของซุบั๊กซัว ฮั่นบุ้นเส็งเห็นดังนั้นก็จำได้ จึงบอกแก่ซุบั๊กซัวว่าคนนี้แหละที่ควบคุมคนไปทำอันตรายข้าพเจ้าและแย่งน้องสาวของข้าพเจ้ามา ซุบั๊กซัวได้ฟังดังนั้นก็ให้ซุฮักกับคนใช้ที่ตามมาอีกคนหนึ่งชื่อซุเส็งตรง จับตัวซุฮักไว้ ซุฮักคนนี้เดิมทีเปนชาวเมืองกิมฮั้ว บิดามารดาได้นำมาขายไว้ให้แก่ซุบั๊กซัวตั้งแต่เล็ก แต่ซุฮักมีอุปนิสสัยหาดเกเรชอบแต่เสพสุราเมามายและด่าผู้คนจนชาวบ้านร้านตลาดระอา เมื่อมีใครห้ามปรามดูเหมือนยิ่งยุให้ซุฮักกำเริบ ถึงแก่ถ้าพูดจาอวดดีท้าทายไปถึงเจ้าขุนมุลนายที่สุดจนพระเจ้าแผ่นดินซุฮักก็ไม่เกรงกลัว ทั้งนี้เพราะความเคยตัวเข้าตำราบุคคลจำพวกเหล้าเข้าปากความยากหายไปฉนั้น และสมควรจะกล่าวประวัติโดยย่อของเขาให้ทราบคือในวันหนึ่งซุบั๊กซัวได้ทราบเรื่องปากกล้าท้าการมณ์ของซุฮักก็มีความโกรธ จึงเรียกตัวมาว่า เจ้าเห็นจะอยู่บ้านเราไม่ได้ต่อไป เงินค่าตัวที่เจ้าเกี่ยวค้างอยู่นั้นเราไม่คิดเอา เจ้าจงรีบเข้าของ ๆ เจ้าออกไปอยู่ที่อื่นตามลำพังเถิด เมื่อซุฮักออกไปอยู่คนเดียวเช่นนี้ทั้งมีเงินที่เก็บประสมประเสได้จากบ้านซุซัว ก็ยิ่งได้ใจใหญ่มิได้มีความยำเกรงผู้ใด คบกับเพื่อนคนหนึ่งแซ่ยือชื่อทง ยือทงคนนี้นอกจากทำการอาชีพทางรักชู้สู่สาวแล้วก็ไม่มีการทำมาหากิน อย่างอื่นที่เปนธรรม เห็นซุฮักมีเงินเลยประจบคิดสนิทชักชวนมาอยู่ด้วย ครั้นมีช้ามีนานเงินก็หมดลง อ้ายความยากจนเข้ามาเปนเจ้าเรือน ยือทงคิดจะไล่ซุฮักออกจากบ้านหลายครง ซุฮักเห็นดังนั้นมิรู้ที่จะทำประการใดจึงคิดขึ้นได้ว่า ซุบั๊กซัวเคยให้เรานำเงินสองร้อยตำลึงไปให้ฮั่นบุ้นเส็งยืม เราจะไปทวงเอาเงินนี้มาใช้เสียเถะ ถ้าแม้ว่าฮั่นบุ้นเส็งมิยอมให้แล้ว ก็จะช่วยกันฉุดคว่าเจ้าน้องสาวมา

(ยังมีต่อ)

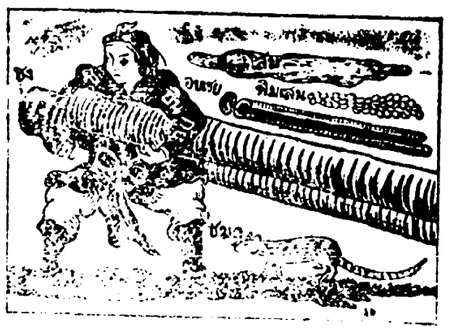

ยาโสม กลั่น ขนานของ ซียิ่ว กุ้ย มีคุณศักดิ์สิทธิ์จริง ดังแจ้งต่อไปนี้

สำเนาจดหมาย ร. ต. ท. บุญชู ศรีเสนี

ที่ว่าการตำรวจพระนครบาลหัวหมาก จังหวัดพระนคร

วันที่ ๒ ตุลาคม พ. ศ. ๒๔๖๔

คำนับมายังท่านเจ้าของห้างวิริยะพานิช แต่ก่อนข้าพเจ้าเปนคนระบบบางผอมแห้งมาแต่เยาว์ ตั้งแต่จำความได้ ทั้งไม่มีกำลังโรคต่าง ๆ เบียดเบียนอยู่เสมอ ได้รับประทานยาต่าง ๆ ตลอดมา ก็ไม่กระทำให้เห็นสรรพคุณอย่างไร

ต่อมาข้าพเจ้าได้ซื้อยาโสมกลั่นของท่านไปรับประทาน รู้สึกว่ามีคุณดีและได้รับประทานเปนยาประจำมาจนทุกวันนี้ ตั้งแต่รับประทานยาโสมกลั่นแล้วรู้สึกว่าโรคต่าง ๆ มิได้เบียดเบียนเลย จนร่างกายอ้วนพ่วงพีลงพุงแม้เดินทางไกลตามทุ่งนาก็ไม่รู้สึกเหน็จเหนื่อยเมื่อยล้า บรรดาญาติมิตรและผู้ที่รู้จักกันมาแต่ก่อนออกปากทักทายว่า ข้าพเจ้าอ้วนขึ้นมาก แม้ที่สุดมารดาของข้าพเจ้าซึ่งอยู่ห่างไกลยังเกือบจำข้าพเจ้าไม่ได้

ข้าพเจ้าได้แนะนำให้ญาติมิตรและผู้ที่รู้จักกันลองรับประทานยาโสมกลั่นก็รับรองว่าดีทุกท่าน ทั้งได้แนะนำให้นายหะยีมานโอมอาตำบ้านอยู่ตำบลตลาดหลอแหล ลองรับประทานก็รู้สึกว่ามีสรรพคุณดีเลย ใช้เปนยาประจำ และนายหะยีมานก็รับเอายาจากห้างท่านไปจำหน่ายต่อมาจนทุกวันนี้

โดยเหตุนี้ ข้าพเจ้าจึงกล้ายืนยันและรับรองได้ว่า ในชีวิตร์รองข้าพเจ้าที่ข้าพเจ้าได้รับประทานยาอื่น ๆ มาแล้ว ไม่เห็นมียาอะไรจะประเสริฐดีเท่ายาโสมกลั่น นับว่ายาโสมกลั่นเปนยาที่มีสรรพคุณอันประเสริฐดียิ่ง

โอกาสนี้ ขอได้รับความนับถือจากข้าพเจ้า

นายร้อยตำรวจโท บุญชู ศรีเสนี สารวัดแรง

นี้ มีตราเสือของไอ ถูกศาลาเรียงอัน ต้องได้ขนาน

นามว่า นัก กิมอึ๊ก

ขวดใหญ่ ขวดละ ๑, ๑,( ) ขวดเล็ก ขวดละ ๑๕ ส, ค, ( ) สถานนี้ได้ค้นพบตำราลับพิเศษ จึงได้ปรุงน้ำมันนัก กิมอึ๊ก นี้ขึ้น ที่เมืองย่างกุ้งและได้จำหน่ายในตามหัวเมืองต่าง ๆ จนมีชื่อเสียงอุโฆษ

การบำบัดโรคภายนอกแก้ไข้ถูกคลื่นเหียน, อาเจียน ง่วน, เพ้อ, จุกเสียด แน่นท้อง, เปนตาน สมัยหนาว, สมัยร้อน เมาเรือ, เมารถ, ปวดท้องแสบไส้, อ่อนเพลีย, กระหายน้ำเปนลมต่าง ๆ

บำบัดโรคภายนอก เมื่อขบตามตัว ปวดหัวมัวตาถูกสัตว์เดียรฉานกัดบาดแผล แก้ฝีร้ายต่าง ๆ ปวดหัวปวดฟัน กรากเกลอน พุพอง

เมื่อเวลาจะใช้บำบัดโรคภายในให้เอาน้ำเดือดหรือน้ำชาทาพอมันมันพนัก ๑,๔ หุน รับประทาน หรือเมื่อใช้บำบัดภายนอกให้เอายาทาตามแห่งที่เกิดโรคหนะ ๑,๔ ครั้งก็จะหายได้ตามประสงค์ จำหน่ายในกรุง ฯ ถนนเยาวราช ตรงออฟฟิศ ไปรษณีย์ ๗ ข้ามหัวกับร้านขายยาซีผังหม่าตราเสือรองหมองโม ตำบลตลาดน้อย จังหวัดพระนคร อีกแห่ง ๑

นายโอ ชันตินผู้จัดการในกรุงเทพ ฯ

จีนโนสยามวารศัพท์

วันอังคาร ที่ ๒๐ กุมภาพันธ์ พ, ศ, ๒๔๖๕
วัน ๖ ค่ำ เดือน ๔ ปี จอจัตวาศก ๑๒๘๔

ข่าวในพระราชสำนัก

พระบรมมหาราชวัง

วันจันทร์ ที่ ๑๙ กุมภาพันธ์ ๒๔๖๕

วันนี้ เวลาบ่าย ณ สนามสโมสรส่วนจิตรลดา พระบาทสมเด็จพระเจ้าอยู่หัวพร้อมด้วยสมเด็จพระราชินี เสด็จพระราชดำเนินทอดพระเนตรการแข่งขันฟุตบอลชิงถ้วยนักรบรอบที่ ๒ ระหว่างสโมสรกรมเสือป่าพรานหลวงรักษาพระองค์กับสโมสรกรมเสือป่าม้าหลวงรักษาพระองค์

เบ็ดเตล็ด

นายวรกิจบรรหาร ได้รับพระราชทานบรรดาศักดิ์เปนหลวงชิดภูบาล นายวรการบัญชาเปนหลวงพิจิตรวรการ กับนายรองพินัยราชกิจเปนนายวรกิจบรรหาร

ขุนชานิ ชนากร สรรพากรจังหวัดปัตตานี ได้ย้ายกลับเข้ามาเปนผู้ตรวจการสรรพากรนครบาล แต่ขุนบรรณวิตวิจารณ์ สรรพากรจังหวัดแพร่ ย้ายไปเปนสรรพากรจังหวัดปัตตานี

นายพลเรือจัตวา ฟริตซ์ ทอมเซ็น ได้รับพระราชทานพระบรมราชานุญาตประดับเครื่องราชอิศริยาภรณ์ กางเขนเงิน "ดันเนบรือก" ซึ่งพระเจ้ากรุงเดนมาร์คพระราชทานได้ในเวลาอันสมควร

เมื่อวันที่ ๑๗ เดือนนี้ เวลาบ่าย ได้มีงานสมรสระหว่างนางสาวส่งวน กรรณสูต กับนายกิมจั๊ว ศรีศุกร์ ณที่บ้านตำบลถนนสุริวงศ์ ในงานนี้ได้มีผู้ไปหลั่งน้ำพระพุทธมนต์ และอำนวยพรแก่คู่บ่าวสาวเปนอันมาก แลเราขอถือโอกาสนี้อำนวยพรเพื่อความสวัสดีมงคลแก่คู่บ่าวสาวด้วย

เนื่องด้วยได้เกิดทุพภิกขภัยขึ้นในเขตแขวงเมืองพานและเมืองพระเยาในจังหวัดเชียงรายนั้น สภากาชาดสยามได้บริจาคเงินทุนของสภา ๒,๐๐๐ บาท ส่งไปซื้อข้าวแจกจ่ายแก่คนอนาถาที่อดอยากแบ่งเปนแห่งละ ๑,๐๐๐ บาท ส่วนจำนวนเงินที่มีผู้บริจาคช่วยบรรเทาทุกข์ครั้งนี้รวม ๔,๗๐๐ บาท ๗๖ สตางค์

จ่ายเงินไปแล้ว

ด้วยนายจ่วน เตาตำบ้านตำบลหนองบัว อำเภอแหลมสิงห์ จังหวัดจันทบุรี ผู้ถือฉลากลอตเตอรี่บำรุงการบินเลขที่ ๑๑๒๐๕๑๗ และสำหรับรางวัลที่ ๑ เงิน ๒๒,๔๗๐ บาท นายแย้มสีทอง บ้านหมู่ที่ ๑๐ ตำบลเสม็ด จังหวัดสุราษฎร์ธานี ผู้ถือฉลากเลขที่ ๑๒๗๖๔๕๐ สำหรับรางวัลที่ ๒ เงิน ๑๑๒๕๐ บาท กับนายชีซามาดู (ยี่บุ๊น) บ้านตำบลบ่อยาง จังหวัดสงขลา ผู้ถือฉลากเลขที่ ๑๑๗๐๑๗๔ สำหรับรางวัลที่ ๓ เงิน ๖,๒๔๗ บาทนั้น ได้รับเงินรางวัลไปแล้ว แต่เมื่อวันที่ ๑๔ และ ๑๗ เดือนนี้ นับว่าเปนผู้ที่มีโชคดีมาก

เหตุอุกฉกรรจ์ ฆาฏกรรมที่ปากอ่าวสยาม

ด้วยได้เกิดเหตุฆาฏกรรมขึ้นอย่างน่าหวาดเสียวรายหนึ่งที่ในเรือทุ่นนำร่องอันทอดอยู่ที่ปากอ่าวสยามต่อกับบริเวณน้ำเขียวจังหวัดสมุทรปราการ ผู้ถูกคนร้ายกระทำฆาฏกรรมถึงแก่ชีวิตคือนายทาดา (พม่าในบังคับอังกฤษ) กับภรรยาและบุตรคนหนึ่งซึ่งมีอายุราวขวบเศษ

เหตุได้เกิดขึ้นเมื่อวันที่ ๑๔ เดือนนี้ แต่พึ่งจะทราบถึงเจ้าน่าที่ในวันที่ ๑๖ โดยนายซิกกิดผู้เปนนายเรือนำร่องได้นำเรือออกไปแวะที่เรือทุ่นนั้น ก็ทราบเหตุจากเด็กชายคนหนึ่งซึ่งเปนหลานนายทาดาและซึ่งได้ถูกคนร้ายจับโยนลงทะเล แต่เด็กชายคนนี้หาได้เปนอันตรายไม่ โดยได้เกาะสายสมอรั้งคนไว้ แล้วได้กลับขึ้นบนเรือทุ่นเมื่อคนร้ายหลบหนีไปแล้ว

นายซิกกิดทราบเหตุก็นำความไปแจ้งต่อเจ้าน่าที่จังหวัดสมุทรปราการ ฝ่ายจังหวัดได้แจ้งเหตุเข้ามายังกรุงเทพ ฯ สมุหะพระนครบาลจึงจัดให้นายพันตำรวจโท พระบริหารนครินทร์ ออกไปยังสมุทรปราการ ทำการไต่สวนร่วมมือกับเจ้าน่าที่ฝ่ายจังหวัด

จากการไต่สวนได้ความว่า คนร้ายที่กระทำเหตุร้ายแรงทั้งนี้ มีจำนวน ๔ คน และเปนคนงานทำการอยู่กับนายทาดา แต่สำเหตุที่เกิดฆ่าฟันกันขึ้นจนถึงถึงตายจะเนื่องมาจากอะไรในเวลานี้ยังหาทราบไม่ อย่างไรก็ดีเจ้าน่าที่ได้พยายามสืบจับคนทั้ง ๔ อยู่อย่างแข็งแรงแล้ว เชื่อว่าจะได้ตัวในไม่ช้า

ลอตเตอรี่ สี่น้ำตาล

ลอตเตอรี่รายสี่ ๕๐,๐๐๐ บาท ของพระจรรักษ์นรเศร์ ซึ่งได้ออกในงานนักขัตฤกษ์ฤดูหนาวที่พระราชอุทยานสราญรมย์เมื่อคืนวันที่ ๑๗ เดือนนี้นั้น ออกโดยเลขหมายฉลากดังต่อไปนี้ คือ —:

รางวัลที่ ๑ มี ๑ รางวัล เงิน ๑๐,๐๐๐ บาท เลขฉลากที่ ๖๕๖๕๕ ได้แก่นายสวัสดิ์ บูรณพิมพ์ ตำบลกรมเจ้าท่า จังหวัดพระนคร

รางวัลที่ ๒ มี ๒ รางวัล ๆ ละ ๒๕๐๐ บาท เลขฉลากที่ ๔๔๗๗๗ ๗๗๗๔๕

รางวัลที่ ๓ มี ๕ รางวัล ๆ ละ ๑๐๐๐ บาท เลขฉลากที่ ๕๑๔๕๕ ๕๑๔๑๗ ๗๑๔๔๒ ๑๒๔๐๐ ๖๕๖๗๕

รางวัลที่ ๔ มี ๕๐ รางวัล ๆ ละ ๒๐๐ บาท คือเลขฉลากที่ ๔๗๗๗๗ ๔๑๗๔๗ ๗๑๑๕๑ ๗๐๗๗๔ ๑๕๑๗๗ ๖๐๗๐๖ ๖๒๗๖๕ ๔๗๑๕๐ ๕๑๐๖๐ ๕๑๑๑๗ ๖๐๗๖๗ ๔๗๗๔๐ ๖๗๒๑๗ ๖๕๒๑๐ ๓๑๒๒๗ ๕๔๗๖๑ ๑๗๐๖๔ ๑๗๒๔๕ ๔๒๑๕๖ ๖๑๕๗๗ ๗๑๑๑๕ ๕๐๗๗๕ ๖๐๗๗๗ ๔๐๔๒๗ ๑๑๗๒๗ ๗๗๑๑๑ ๔๒๒๒๗ ๔๒๗๖๔ ๖๑๔๗๔ ๑๗๖๗๗ ๔๖๕๕๑ ๖๑๐๒๖ ๔๗๗๐๑ ๑๖๗๕๑ ๔๑๗๑๑ ๔๐๕๒๒ ๗๕๒๗๖ ๔๔๕๑๗ ๗๔๒๐๐ ๔๒๐๖๒ ๕๗๐๖๑ ๗๑๐๕๗ ๔๒๑๔๑ ๗๗๒๑๖ ๔๒๑๕๐ ๔๕๐๐๖ ๕๖๗๑๗ ๔๗๑๔๕ ๖๐๕๗๑ ๗๗๕๑๗

หมายเหตุ:— เราจะไม่อยู่ในฐานะที่ต้องรับรองเลขหมายฉลากข้างบนนี้อย่างไรเลย

ควรช่วยกันบำรุง

โรงเรียนมหาดเล็กหลวงในพระบรมราชูปถัมภ์นั้น เปนสถานอบรมการศึกษาให้แก่กุลบุตรผู้ที่จะเปนกำลังแก่ราชการแห่ง ๑ เวลานี้โรงเรียนนั้นได้มีความเจริญขึ้นเปนอันดับซึ่งเราไม่จำต้องกล่าวถึงเกียรติคุณให้มากไปอีกนี้ เพราะชาวเราทั้งหลายย่อมทราบตระหนักดีแล้ว

บัดนี้จะได้มีการเพื่อเก็บเงินบำรุงโรงเรียนมหาดเล็กหลวง ณะที่สโมสรเสือป่าในหลวงที่ส่วนจิตรลดาระโหฐานเริ่มแต่วันที่ ๒๔–๒๕–๒๖ เดือนนี้ เวลา ๙ ล. ท. ลงโรง ความพิศดารแจ้งอยู่ในแจ้งความที่เรานำลงวันนี้

ในโอกาสนี้เราขอเชิญชวนท่านทั้งหลายว่า ควรจะไปทัศนาด้วยการของคณะศรีอยุทธยารมเล่นหัวดีและเรื่องที่จะเล่นคราวนี้ก็เกี่ยวกับพระราชพงศาวดาร ย่อมเปนประโยชน์แก่ผู้สนใจในทางวรรณดีอีกส่วน ๑ ด้วย อัตราค่าที่นั่งคนละ ๑๐ บาทนั้น เมื่อพูดถึงคุณประโยชน์แล้วเห็นว่าไม่เปนราคาที่แพงเลย เท่ากับท่านบริจาคทรัพย์บำรุงโรงเรียนมหาดเล็กหลวงแล้วยังได้รับผลตอบแทนคือได้ดูการอันมีฝีมือยอดเยี่ยมของกรุงสยามด้วย

กรมยุทธโยธาทหารเรือ

เราได้ทราบข่าวว่าเวลานี้ทางราชการของกรมยุทธโยธาทหารเรือดำริห์จะวางระเบียบใหม่ เพื่อให้ราชการเปนไปโดยเรียบร้อยและทุ่นรายจ่าย คือกรมนั้นดำริห์ว่าจะใช้เสมียนพนักงานที่เปนทหารเรือ แปลว่าผู้ที่เปนพลเรือนจะไม่ต้องการ ถ้าข่าวนี้เปนจริงดังนั้นก็ออกจะน่าสงสารเสมียนพนักงานที่เปนพลเรือนอันเคยรับราชการกรากกรำมานานมีแล้วจะต้องพลอยฟ้าพลอยฝนออกจากราชการโดยปราศจากความผิดแต่อย่างใดอย่าง ๑ และหมู่นี้จะเนื่องด้วยข่าวนี้หรือประการใดก็ตาม แต่เสมียนพนักงานผู้ที่เปนพลเรือนของกรมนั้นได้นอนหวาด ๆ ไปตามกัน

แต่เราผู้เปนคนกลางและคนโกดจากราชการของกรมนั้น เข้าใจว่าหากกรมยุทธโยธาทหารเรือจะเปลี่ยนระเบียบใหม่ประการใด คงจะไม่ทำให้ผู้ที่เคยรับราชการมาก่อนหลายปีแล้ว ได้รับผลวิบาก ความจริงผู้รู้กิจการของกรมมาด้วยดีควรจะให้คงรับราชการไปก่อนจนกว่าเขาจะหล่นไปเองหรือมีความผิดต้องไล่ออก การที่ดำริห์จะใช้ทหารต่างงานแทนพลเรือนนั้นเราก็เห็นพ้องด้วย ถ้าเขามีภูมิรู้เปนประโยชน์แก่ราชการ

ตอบรับ

นักการเมืองเล่ม ๒ พ.ศ. ๒๔๖๕ ซึ่งเจ้าของส่งมาให้สำนักงานเรา ๑ เล่มนั้นได้รับไว้แล้วขอขอบใจ หนังสือนี้มีขายทั่วไป เล่มละ ๑๕ สตางค์

จีนโฆสยามวารศัพท์

ศาลาแยกธาตุกระทรวงพาณิชย์

รายงาน ครั้ง ที่ ๑

ตั้ง แต่ วันที่ ๑ พฤศจิกายน ๒๔๖๐

ถึง วันที่ ๓๑ มีนาคม ๒๔๖๔

(จาก จดหมาย เหตุของ สภา เผย แผ่ ฯ)

โอสถ ศาลา รัฐบาล

ได้ แยก ธาตุ ยา ต่าง ประ เทศ ๒๗ อย่าง แล ยา ที่ ปรุง ขึ้น ที่ กอง โอสถ ศาลา รัฐบาล ๑๔ อย่าง เพื่อ ทราบ ว่า มี ความ บริสุทธิ์ แล มีแรง เท่า กับ ที่ได้ กำหนดไว้ ตามตำหรับ ยา ต่าง ประเทศ หรือไม่

การประปากรุงเทพ ฯ

ได้ แยกธาตุ น้ำ ประปา ๘๗ ราย สารส้ม ๑๑ ราย แล โซเดียม คาบอนเนต ๑ ราย

คดี เงิน ปลอม

ศาลา แยก ธาตุ ได้ ตรวจ เงิน ปลอม ๕๗ ราย แล ได้ เรียน ราย งาน ให้แก่ อัย การ ผู้ฟ้อง คดี ใน คดี เหล่า นี้ โดย มาก เจ้า พนัก งาน ศาลา แยก ธาตุ ได้ ไป ให้ การ เปน พยานใน ทาง แยก ธาตุ เพราะ เนื้อ เงิน มี ราคา แพง กำไร ที่ จะได้ จาก การ นำ เนื้อ เงิน มาผสม ทำเงินเหรียญ บาท ปลอมมีน้อย จึง ไม่ ใคร่ มี คน ทุจ ริต คิด ทำ เงิน เหรียญ ปลอม โดย ผสม ด้วย เนื้อ เงิน ด้วยเหตุ นี้ เงิน ปลอม ที่ส่ง มา แยกธาตุใน ระหว่าง เวลา ของ รายงาน นี้ จึง เปนเงิน ปลอม ที่หล่อ ด้วย โลหะ ผสม ชนิด อ่อน แล รูปโฉม หยาบ สังเกตได้ง่าย ทันที ว่า เปน เงินปลอม ไม่ จำเปน ที่ จะ ต้อง ตรวจ ว่า เปน เงิน ตราหล่อ หรือเงิน ตีตรา ส่วน สตางค์ ๕ แล ๑๐ ปลอม ซึ่ง ทำ ด้วย เหล็ก ชุบ นิเกิล นั้นได้ ส่ง มาแยก ธาตุ มาก สตางค์ ชนิด นี้ ตี ตรา แล ทำ ด้วย ฝีมือ ดี มาก โดย เหตุที่เปน สตางค์ ทำด้วย เหล็ก การ ที่ ประชาชนใช้ แม่ เหล็ก ดูด จึง ทราบไม่ได้ ว่า เปน สตางค์ ดี หรือ ปลอม

การ แยกธาตุ ตาม พระราชบัญญัติ

มอฟีน แล โคกะอีน

กรมตำรวจ พระนครบาล แลตำรวจภูธร กรม ศุลกากร กรมสุรา แล กรม ฝิ่นหลวง ได้ ส่ง ยา ต่าง ๆ มา รวม ๕๔ อย่าง เพื่อ ให้ ตรวจ ว่า จะ เข้า อยู่ใน พระราช บัญญัติ หรือไม่

วัตถุ ที่ สงสัย ว่า จะ เปน ฝิ่น เถื่อน ได้ รับ ตัว อย่าง วัตถุ ที่ สงสัย ว่า จะเปน ฝิ่น เถื่อน มา ตรวจ ๒๙ ราย โดย มาก ปรากฏ ว่าไม่ใช่ ฝิ่น หรือ มี ฝิ่น เจือ อยู่ ด้วย ได้ ใช้ ตรวจ โดย วิธี โดอาไลซิส ซึ่ง เห็นว่า เปน วิธี เร็ว แล ดี

แร่ ต่าง ๆ

มี ตัวอย่าง แร่ ๑๖๐ อย่าง ส่งมาให้ตรวจ แล แยก ธาตุ โดย มาก แร่ เหล่า นี้ เปน แร่ ที่ ไป เที่ยว เก็บ เอา มาไม่ ตู้มี ราคาใน การ พาณิชย์ ต้อง มี การ คมนาคม สดวก จึง จะหา กำไร จาก การ ขุด เหมืองแร่ เหล่านี้ได้

(มีต่อ)

เพื่อ บำรุงโรงเรียน มหาดเล็ก หลวง

คณะลครศรีอยุธยารมาะเล่นเรื่อง

"พระร่วง"

ลครพูดคำกลอน ๕ องก์

บทพระราชนิพนธ์

ลคร เรื่อง นี้ เปน เรื่อง แสดง ตำนานโบราณ ของ ชาติไทย เครื่อง แต่ง ตัวได้ ประดิษฐ์ ขึ้นตาม ภาพที่นี้สลักใน ศิลาณ โบราณ สถาน ที่ กรุง สุโขทัย และ นคร ธม ฉนั้น คงใกล้ ที่ ถูก มาก ที่สุด ที่ สามารถ จะ สืบค้น หาได้

ขะเชิญ ท่านไป ดูลคร เรื่องนี้ เพื่อ ความ บรรเทิงใจ ของ ท่านเอง และ เพื่อ การ กุศล ด้วยใน เวลา เดียว กัน จะ หาโอกาศใดได้ อีก เช่น นี้ ?

ลคร นี้ กำหนด จะ เล่น ที่ โรง ฝึก หัด ณ สโมสร เสือป่าใน หลวง ใน สวน จิตรลดา ณ วัน เสาร์ ที่ ๒๔ วัน อาทิตย์ ที่ ๒๕ และ วัน จันทร์ ที่ ๒๖ กุมภาพันธ์ ลงโรง เวลา ๘ ล. ท.

ที่ นั่ง ราคา ๑๐ บาท เท่า กัน หมด ตั๋ว มี ขาย ที่ กรมโรง เรียน ใน พระ บรม ราชูปถัมภ์ ณ พระ ตำหนัก จิตรลดา ระโหฐาน แห่ง ๑ กับ ที่โรง กาแฟ นรสิงห์ พระ ลาน สวน ดุสิต อีก แห่ง ๑ ตั้ง แต่ วันจันทร์ ที่ ๑๙ กุมภาพันธ์ เปน ต้นไป

ล. ๑๙ ๑๑/๖๕ ๗ ว.

แจ้งความ

ยา ดอง เอ้หมึง เอ้ ฮก ต๋อง

ห้างไท้ หงวน ฮวด ถนน ราช วงษ์ เปน จำ หน่าย เอ้า ยา ดอง ขนาน นี้ ได้ มี ชื่อ เสียงอุโฆษ มาช้า นานแล้ว ประกอบ ด้วย เครื่อง ยา แล สรรพ คุณ บำรุง โลหิต แล บำบัด โรค หลาย อย่าง มาก กว่า มาก จึง ได้ ความ ชม เชยจาก ผู้ที่ เคยใช้ ทางเมือง ท่าค้า ขายต่าง ๆ แล ผู้ว่าราช การ จังหวัด เอ้ มึง ก็ได้ ให้ หนัง สือ ยก ย่อง ทั้ง ออก ประ กาศ ห้าม มิให้ ใคร ทำ ปลอม ทั้ง ท่าน ซี.ไว ตัน แพทย์ ใหญ่ แห่ง โรง พยา บาลศุขา จัง หวัด เอ้ หมึง ทด ลอง เอา ยา ขนาน นี้ ไป ตรวจโดย วิธี แยก ธาตุ แล ให้หนัง สือ สำคัญไว้ เปน หลัก ถาน มีใจ ความ ดัง ข้าพเจ้า จะได้ กล่าว แต่ พอสัง เขป ว่า

สุรา ดอง ยานี้ เปน สุรา เกา เหลียง อย่าง แท้ ที่สั่ง มา จาก เทียน จิ๋น มิได้ มี เหล้า กอ ฮ่อ ของ เกาะไต หวัน เจือ ปน เลย ส่วน เครื่อง ยา ต่าง ๆ ก็ล้วน เปน สิ่งที่บำรุง โลหิต รับ ประ ทาน แล้ว อาจ ทำ ให้ สมอง ชุ่มชื่น และ กระ เพาะ อาหารมีกำลัง แขงแรง สามารถบำ บัดโรค ที่ มี อา การ อ่อน เพลีย ไม่ อยาก รับ ประ ทาน อาหาร เปน ต้น ฯ ล ฯ

มีขาย ตาม ร้าน ย่อย ทั่วไป ขอ เชิญ ท่าน สุภาพ บุรุษ แลสตรี ลอง ใช้ ดูจึ่ ง จะ เห็น คุณ ของ ยา ดอง นี้ได้ ตนที

แจ้งความ

ยาขนาน วเสน ของ หมอมอร์ส

Dr. Morse's Indian Root Pills

คำ อธิบาย เรื่อง ท้อง ผูก เปน สรรพ ตัก ราช ที่ ท้อง ผูก เปน พรรดึก นั้น เช่น ไข้ เง่า แห่ง ความ เจ็บ ไข้ สำหรับ บุรุษ และ สตรี ซึ่ง ถ้าจบ เรื่อง เข้า แล้ว ใน ๑๐ ส่วน จักต้อง บังเกิด ความ เจ็บไข้ ถึง ๙ ส่วน แล เมื่อ เปน เช่นนั้น อาการ แห่ง อวัยวะ ส่วน อื่น ก็ ทรุด โทรม ลง และอาการ นี้ เมื่อเข้า จับโลหิตแล้ว ก็ จะ เลย ล่น ซาบ ซึม ไป ทั่วส่วน สรรพางค์กาย กระทำให้ เกิดอาการ ปวด ศีรษะ เกิด ความ พิการ ภายใน หอบ ไม่ หลับ หัวใจ พลุก พล่าน, เบื่อ อาหาร, ธาตุ ภายใน อ่อน และ เกิด ปวด เมื่อย ตาม เส้นประสาท เปน ฉรรณโรค ภายใน ฯ ล ฯ และ ถ้าปล่อยให้ เปน อยู่ แล้ว จะ ทำให้ปวด ท้อง และ ปวดช่อง ท้อง ที่ ขับน้ำ ปัสสาวะ ด้วย

เพื่อ ที่ จะ รักษา ความ สำราญ แห่ง ร่าง กาย นั้น จำเปนจะ ต้อง ทำ ให้ อะวัยวะ ภาย ใน เปน ปรกติ คือ มี การ ชำระ ล้าง ทุก ๆ ๒๔ ชั่วโมง ข้อ นี้ เปน เหตุผล อย่าง หนึ่ง ซึ่ง มัก คิดไม่ ถึง แต่ผู้ใหญ่ และ เด็ก มัก จะ ต้อง รับ ผล นี้ มาก ที่ สุด

ยาบำบัดโรค อันมีคุณประโยชน์ สำหรับ ครอบ ครัว แท้ นั้น ก็ คือ ยาชื่อ "อินเดียน รตบีลส์" ของ หมอ มอร์ส อันมี ชื่อเสียง ลือ ยิ่ง คุณ กว้าง ขวาง สามารถ บำบัดโรค ใด ๆ ได้ ตาม ความ ปรารถนา แล เพื่อ ป้อง กัน อาการ ที่ ท้อง ผูก เปน พรรดึก ดัง กล่าว แล้ว ควร รับ ประทาน ยานี้ ตั้ง แต่ เม็ด ๑ ถึง ๔ เม็ด ทุก ๆ วัน จน กว่า อาการ แห่ง อะวัยวะ ภายใน จะ มี ความ ศุข เปน ปรกติ

ยา ทำ ให้ อาหาร ย่อย

เปน การ เคล้า อ อาหารรวมกัน และ เปน วิธี อย่าง ๑ สำหรับ บำรุง ร่าง กาย

อาหาร ที่เรา รับ ประทาน เราเป นั้น ไม่ ใช่ เปน เครื่อง บำรุง ร่างกายโดยตรง แต่ การ ทำให้ อาหาร ย่อยและอาหาร เคล้า รวม กัน ย่อม เปน วิธี บำรุง ร่าง กาย ให้ เปน ปรกติ ศุข เมื่อ ท้อง และ อะวัยวะ ส่วน อื่นมี อาการ แปร ปรวน และ อาหาร ที่ รับ ประทาน ก็ไม่ ย่อย ตาม สมควร แล้ว จะ เปน เหตุ ทำให้ ร่างกาย ทรุดโทรม ปราศ จากกำลัง และมี อาการ ผิดปรกติ แต่การ ที่ อาหารที่ รับประทาน ไม่ ใคร่ ย่อย ก็เกิด จากการ ปรุงไม่ดี หรือ รับประทาน เมื่อกำลัง เหนื่อย เพลีย ด้วยอาการร้อน ซึ่งที่จะกำจัด เหตุทั้งนี้ ได้ และ เพื่อความสำราญแห่งร่างกาย ก็ มีอยู่ แล้วคือ ยา อินเดียนรูตปิลส์ ของ หมอ มอร์ส ซึ่ง จะ ช่วย ทำให้ อวัยวะ หรือ ท้อง หรือ อาการ แปร ปรวน อย่าง อื่นใน ร่าง กาย ของ ท่าน กลับ คืน ปรกติ โดย ปราศ จาก โรคา พยาธิ เบียดเบียน

ห้างเกรีดอสเรินดิสแปนซารี

น้ำมันแก้ว

สำหรับ ทา ตู้, เตียง, โต๊ะ, เก้าอี้, บ้าน, เรือน, เรือ, แพ,

ลดราคามานานแล้วขวดละบาทเดียว

ขวด เรือง กว่าเก่ามาก

น้ำมันแก้ว ได้นำ ขึ้น ทด เกล้า ฯ ถวาย แล้ว พ.ศ. ๒๔๖๒

น้ำมันแก้ว ได้รับ ประกาศนียบัตร์ และ รางวัล ชั้นที่ ๑ แล้ว พ.ศ. ๒๔๖๒

น้ำมันแก้ว ได้รับความชมเชยและยกย่อง สรรเสริญทั่วไปทุกท่านที่เคยใช้แล้ว ว่า

น้ำมันแก้ว ทาไม้ แล้ว แห้งเร็วทันใจ

น้ำมันแก้ว ทาไม้ แล้ว มี มันเปน เงา งาม มาก

น้ำมันแก้ว ทาไม้ แล้ว มี สี เหลือง แกม แดง น่า ดู มาก

น้ำมันแก้ว ทาไม้ แล้ว ถูก น้ำไม่ ขาว

เมื่อ ท่านจะ ใช้ น้ำ มัน แก้ว ขอ ง ห้าง น้ำ มัน วิริยะพานิช ชนิดที่ถูกเกล้า ฯ

ถวาย แล้ว ขอให้ ดูตรา เปนเครื่อง หมายนั้น แหละ ท่านจะได้ ใช้ น้ำมันแก้วที่ดีแท้

ห้างวิริยะพานิช

ประดู สาม ยอด กรุงเทพ ฯ โทรศัพท์ที่ ๗๗๖ นอกจากนี้ยังมีน้ำมันอื่น ๆอีก หลายชนิด

ปูนซิเมนตรา ช่าง พิงตัน มะพร้าว ของ ห้างไห้ฮง

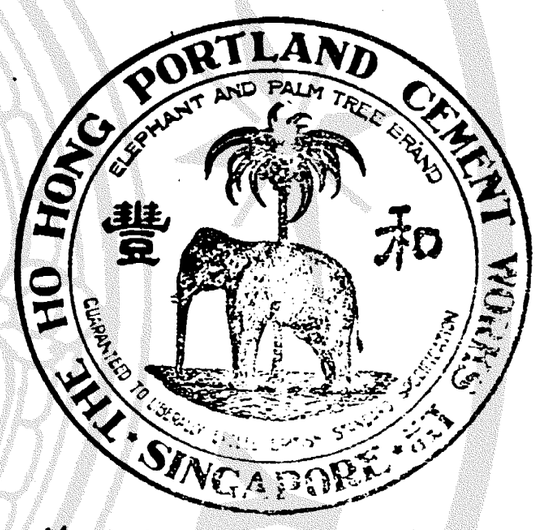

ปูนนี้ ได้เคย มีชื่อ เสียงในหอมมลา ยูมา ช้านานแล้ว เราะ ราคาที่ประ มาณนั้นทั้งวิธีที่ปรุง ก็ดีพร้อม จึงอาจใช้ ในการ ก่อสร้างใม ว่าในน้ำ หรือ บนบก ะหรือ ที่ ใด ๆ ได้ ดี ทั้งนั้น แลมี การ ยึด แรง แรง ดี กว่า ซิเมน ชนิดอื่น ๆ ทั้ง ราคา ก็ถูกกว่า ด้วย ท่านที่ ต้อง การ ขอ เชิญมา พู กับ ห้าง จีน ฮ ที่ตำ บล ตลาด น้อย ริมคาอ เจ้า โรง เกือก หรือที่ห้าง จีนเซ่งที่ริมถั ตะเลียน เปนเอเยนต์ ใน กรุงเทพฯ แต่ผู้เดีย

การดำรงให้ถาวรมั่นคง

ปรีชา เหตุ ที่ จำ ต้องใช้ ยา มา กล่าว ซ้ำ อีก นี้ ถึง แม้ จะ ทราบ ก่อง แท้ อยู่ แล้ว ว่า สิ่ง ของ โลก จำ ต้อง มี ของ บางสิ่งอย่างรอง อยู่ แน่ นอน แลสิ่ง เหล่านั้น คือ ดิน น้ำ ลม ไฟ ฉันใด ก็ดี มนุษย์ เราทุกวันนี้ ที่ จะ ดำรงค์ ใน ถาวรมั่นคง ทน อยู่ ได้ ก็อาไศรย หลัก ของ โลก เช่น ธาตุ ทั้ง สี่ มี ประ จำ อยู่ ใน ร่าง กาย ของ คน อนึ่ง ธาตุ นี้เปน ของ สำคัญ แห่ง ชีวิตร์ แม้ ว่า ธาตุ หย่อน หรือ เกินใน ฐาน หนึ่ง แล้ว ก็เกิด ความ ลำบาก แห่ง ผู้เปน เจ้า ของ ร่าง กาย หรือ บาง ครา ถึง กับ ล่ม หมอน นอน เสื่อ หามด หา หมอ มา เยียว ยา ทั้ง นี้ ก็ เพราะ ว่าคนใช้ ลืม ข้อ สำ คัญ โดยหาได้ นึก ถึง สมุห์ ฐาน ของ โรค ว่า ธาตุใดพิการ แต่ ถ้าจะ พด ให้กระจาง ถึง เหตุที่ จะ กระ ทำให้ ธาตุ พิการ จน เกิด โรคได้ นั้น คือ เสพย์ ของ หมัก บูด เผ็ด ร้อน น้ำ มัน แล สุรา หรือ ยา ถ่าย ยา ระ บาย ทุก ชนิด อาจ เปน ต้น เหตุ ให้ พิการได้ อีก ประ การ หนึ่ง ฤดู เปลี่ยน แปลง ธาตุ ของ เรา ก็ย่อม เปลี่ยน ไปบ้าง แม้ จะไม่ รับ ประ ทาน ของ สิ่งใด เลย ก็อาจ เจ็บไข้ ได้ เพราะ ฉนั้น ยาธาตุ จึง เปน ยาสำ คัญ ที่ต้อง เลือก คัด นำ มา รับ ประ ทาน จึง จะให้ประ โยชน์ เช่น ยาบำ รุงธาตุ น้ำ แดง ของ ร้าน บี. ตอง หัว เปน ยาปรุงโดยระมัด ระวัง ทุกอย่าง ตัว ยา ก็ได้ จัด หา แต่ ยา ใหม่ พึ่ง ตก มา แต่ นอก แล้ว ผสมใช้ แก้ ธาตุ พิการ มีสรรพคุณมาก มาย ดัง แจ้ง อยู่ ใน ฝอยที่ ขวด แล้ว ราคา ก็ถูก เพียง ขวด ละ ๑ บาท ส่วน ท่าน ที่ อยู่ ต่าง จังหวัด ต้อง เพิ่ม ค่า ส่งอีก ต่าง หาก

อย่า ลืม ยา บำรุง ธาตุ น้ำแดง ธาตุ น้ำ แดง

บี. ตอง หัว

หนี ปาคตรอก ฮ่องกง เขียงไฮ้ แบงกนี เจริญกรุง

จีนโนสยามวารศัพท์

วันอังคาร ที่ ๒๐ กุมภาพันธ์ พ, ศ, ๒๔๖๕
ปีชน ๖ [illegible] ๑๑๒๔

หมิ่นประมาทชาติไทย

ที่เรื่องนายฮุย

การพิจารณาที่ศาลโปรีสภา
คำให้การหลวงศรีสุรางค์
พยานโจท

(ต่อ)

ให้ ข้าพเจ้า ฟังว่า นายฮุยได้กล่าวต่อหน้ามหาชนว่า ชาติไทยเอาน้ำข้าวใส่หม้อดาตตั้งกลางถนนแล้วเคาะประเดี๋ยวเดียวก็ก็มา แล้วต่อมาวันที่ ๑๗ มกราคม หนังสือพิมพ์ สยามราษฎร์ ฉบับนายมานิตก็ลงคำที่จำเลยกล่าวนั้นเหมือนกันกับที่ข้าพเจ้าได้ยินมาแต่ก่อน วันที่ ๑๓ ที่ข้าพเจ้าทราบจำเลยเปนผู้กล่าวที่ฟุตบาทน่าออฟฟิศรถราง ๓ แยก มีพวกกรรมกรและมหาชนชายหญิงฟังอยู่ประมาณ ๑๐๐ คนเศษ คำที่จำเลยกล่าวหมายความว่าชาติไทยซึ่งเปนชาติของข้าพเจ้าเสมือนหนึ่งสุนัข ตั้งแต่จำเลยกล่าวเช่นนั้นแล้ว ข้าพเจ้าได้รับความเสียหายหลายประการ เปนต้นว่า ข้าพเจ้าไปรับประทานอาหารที่โตรกาเดโรโฮ ตลมีจีนที่เคยได้รับรองและปฏิบัติข้าพเจ้าแต่ก่อนนั้น ได้ทำอาการและกิริยาผิดปรกติว่าเก่าเปนอันมาก และพวกที่เคยรู้จักซึ่งเปนคนต่างชาติก็พากันเมินเสียไม่ทักทาย ปราสัยเปนข้อแรก และข้อที่ ๒ ข้าพเจ้ามีอาชีวะเปนทนายความเคยได้รับว่าความจากจีนและแขกประมาณเดือนละ ๑๗—๑๘ ราย ตั้งแต่จำเลยได้กล่าวเช่นนั้นแล้ว ข้าพเจ้ายังไม่เคยได้รับความจากจีนและแขกอีกเลย ข้อที่ ๓ ข้าพเจ้าได้ตั้งโรงรถม้าให้เช่า แต่ก่อนนี้เคยมีจีนแขกมาเช่าเปนเนืองนิจ ตั้งแต่จำเลยได้กล่าวแล้วโรงรถม้าของข้าพเจ้ามิได้มีจีนและแขกมาเช่ารถข้าพเจ้าอีกเลย นอกจากคนไทยๆ ด้วยกันทำให้ข้าพเจ้าต้องขาดประโยชน์รายได้วันละหลายๆ บาทที่เปนเช่นนี้ เนื่องจากนายฮุยกล่าว

ตอบจำเลย ชนชาติฝรั่งที่รู้จักกับข้าพเจ้าแล้วไม่ทักข้าพเจ้า ตั้งแต่นายฮุยกล่าวมาแล้วพึ่งได้พบกับข้าพเจ้าเดี๋ยวนี้ ข้าพเจ้าไม่สามารถจะบอกชื่อคนเหล่านั้นแก่ท่านได้ เพราะข้าพเจ้าจะเอามาเปนพยาน แต่ข้าพเจ้ามิได้รับความจากจีนและแขกแล้วข้าพเจ้ามิรู้ว่าเขาจะไปหาใครอีก เพราะทนายอื่นๆ มีญวนและฝรั่งก็มี การที่พวกจีนมิได้รับรองที่โตรกาเดโรนั้น มิใช่ว่าข้าพเจ้าไม่ใช้เงิน ข้าพเจ้ามิได้เอาคำสั่งของกรมอัยการไปให้หนังสือพิมพ์สยามราษฎร์ หนังสือพิมพ์ได้นำคำนายฮุยกล่าวลงโฆษนาแทบทุกฉบับ ข้าพเจ้าได้รู้จักนายฮุยมาประมาณ ๔๐ ปี แต่ก่อนนี้นายฮุยไว้ผมเปียและนุ่งกางเกงจีน ที่นายฮุยแต่งตัวเช่นนั้นเปนเหมือนจีน และสมัยนั้นจีนได้ไว้ผมเปียและแต่งตัวชนิดนายฮุยทั้งสิ้น เมื่อเวลาที่นายฮุยเข้าทำงานบริษัทรถรางไว้ผมเปีย มีดานายฮุยเปนคนชาติจีนไหหลำ ตามที่ข้าพเจ้าทราบจำเลยได้เข้าทำงานในบริษัทจนเดือนสิ้นถึงบัดนี้เปนนายตรวจใหญ่ ในสมัยนี้พวกกรรมกรรถรางซึ่งมีสัญชาติเปนไทย ต่างพากันเกลียดชังจำเลยเปนอันมาก เพราะจำเลยใช้อำนาจนอกน่าที่จนเปนเหตุให้พวกขับรถรางพากันไม่พอใจ และถึงแก่หยุดงานเมื่อวันที่ ๑๓ มกราคม การที่คนขับรถรางได้หยุดงานนั้นเนื่องจากจำเลย เมื่อพวกขับรถรางได้หยุดงานนั้นวันที่ ๑๓ มกราคมเวลา ๑๑ ก.ท. แล้วนายฮุยได้กล่าววาจาเช่นนั้น ข้าพเจ้าได้สังเกตดูว่าจำเลยเปนผู้ที่นับถือชาติจีนมาก

ข้าพเจ้าได้ยินคำร้องไปยังกรมอัยการเปนเวลา ๓ วัน ข้าพเจ้ามิรู้ว่ากรมอัยการจะสั่งประการใด จนข้าพเจ้าได้ยินฟังแล้วกรมอัยการจึงได้มีคำสั่งให้ข้าพเจ้าไต่สวน แต่ข้าพเจ้าได้ฟังเสียแล้ว เมื่อเวลานายฮุยด่านั้น ถ้าเขาจะด่าพวกกรรมกรแล้วเขาคงด่าอ้ายพวกขับรถราง แต่นี่เขาได้ด่าเปนถ้อยคำเช่นนั้น ข้าพเจ้าจึงหมายความว่าด่าข้าพเจ้าด้วย ความประสงค์ของนายฮุยที่กล่าวคำด่าเช่นนั้น ข้าพเจ้ามิรู้ความประสงค์ของนายฮุยว่าจะต้องการให้พวกขับรถรางกลับทำงานตามเดิม แต่ถ้าจะให้ข้าพเจ้าอธิบายแล้วข้าพเจ้าก็หวังว่าข้าพเจ้าคงไม่ไปทำงานกับเขาอีก แท้จริงข้าพเจ้าไม่เคยโกรธเคืองกับจำเลยเลย การที่ข้าพเจ้าได้เปนโจทนี้ข้าพเจ้ามิได้รับประโยชน์อย่างใดเลย

คำให้การนายมะลิพยานโจท

ข้าพเจ้านายมะลิอายุ ๒๕ ปีตั้งบ้านเรือนอยู่ตรอกหม้อหากินในทางรับจ้าง ไม่ได้เปนญาติกับโจทจำเลย รู้เห็นการต่อไปว่าข้าพเจ้ามีสัญชาติเปนไทย มีดามารดาเปนไทย ข้าพเจ้าไม่เคยเปนคนรับจ้างขับรถรางเลย ทั้งแต่ก่อนและเดี๋ยวนี้ ในเรื่องนี้เมื่อวันที่ ๑๑ เดือนก่อนเวลา ๑๑ ก.ท. ข้าพเจ้าได้ไปของานที่บริษัทรถรางเพราะเหตุบริษัทต้องการคนมาทำการขับรถราง ด้วยพวกกรรมกรหยุดงาน ข้าพเจ้าได้ไปที่ออฟฟิศรถรางสามแยก ข้าพเจ้าเห็นมีคนอยู่น่าออฟฟิศ ๑๐๐ กว่าคน เมื่อข้าพเจ้าเห็นมีคนอยู่มาก ข้าพเจ้าจึงยังไม่ได้เข้าไปสมัครทำงาน ข้าพเจ้าเห็นนายฮุยจำเลยในคดีนี้เดินไปเดินมาอยู่ที่น่าออฟฟิศ และเขากล่าวคำหยาบว่า "อ้ายชาติไทยจะไปรอง อ้อมันทำไม เอาหม้อดาตใส่น้ำข้าวตั้งกลางถนน เคาะประเดี๋ยวเดียวมันก็มา" เมื่อข้าพเจ้าได้ยินเขา

(น่า ๖ มีต่อ)

ไจตินเซง

เปนเรื่องน่าอ่านและสนุกสนานไม่แพ้เรื่องนิงเซียนงั่วซือ อันลงในฉบับพิเศษของเราทุกวันนั้น กำลังทำเล่มเรียบร้อยจะแล้วอยู่แล้ว ถ้าท่านผู้ใดต้องการโปรดมีคำสั่งมายังโรงพิมพ์จีนในสยามวารศัพท์ หนังสือเรื่องนี้ผู้นิยมประพันธ์คงมีความพอใจมาก ราคาขายเล่มละ ๕๐ สตางค์เท่านั้น

แจ้งความกรมรถไฟแผ่นดิน

ด้วยจะมีการสอบ [illegible] นักเรียนซึ่งจะได้ทรง[illegible] ให้ส่งออกไปศึกษา[illegible] พ.ศ. ๒๔๖๖ การสอบไล่[illegible] ในราวเดือนเมษายน [illegible] ตั้งต้นวันใดแน่จะได้ประกาศให้ทราบภายหลัง กรมรถไฟแผ่นดินจะคัดเลือกให้เล่าเรียนวิชาต่าง[illegible] คือ ๑ วิชาช่างก่อสร้าง [illegible] วิชาเดินรถ ผู้ที่ศึกษา[illegible] ต้องกลับมารับราชการ[illegible]

ผู้ที่ยื่นใบสมัคร[illegible] ไม่ต่ำกว่า ๑๖ ปี แต่ไม่[illegible] ต้องเปนคนที่มีสัญชาติกำหนดสยามบังคับสยาม กับถ้า[illegible] หนด ต้องชื่นทะเบียน[illegible] บัญญัติลักษณเกณฑ์[illegible] แล้ว หรือได้เข้า[illegible] ย่อมจะเปนครบกำหนดปลด[illegible]

วิชาที่สอบ[illegible]

๑) ภาษา[illegible]
๒) ภาษาอังกฤษ[illegible]
๓) วิชาเล[illegible]
๔) ความรู้[illegible]

นอกจากคะแนน[illegible] จะมีคะแนนอื่นเพิ่ม[illegible] เช่น ๑ ถ้าเปนผู้ครับราชการ[illegible] กระทรวงหรือหัวน่ากรมรถไฟ[illegible] ที่เนียบแหลมมีนิสัย[illegible] ๒ คะแนนความบริบูรณ์[illegible] เปนข้าราชการ อยู่[illegible] แล้ว จะมีคะแนนเปน[illegible] ต่างหาก

ถ้าผู้ใดปรารถนาจะยื่นใบสมัครเข้าเปนนักเรียนเพื่อสอบไล่[illegible] สมัครตามแบบต่อเจ้าน่าที่[illegible] ดิน ตั้งแต่วันที่ ๑ มีนาคม[illegible] มีนาคม พ.ศ. นี้ เปนต้นไป แบบใบสมัครจะจำหน่ายที่กรมรถไฟแผ่นดิน

กรุงเทพฯ วันที่[illegible] กุมภาพันธ์ พ.ศ. ๒๔๖๕

(ลงพระนาม) [illegible]
หม่อมเจ้าฉลาดดนเดชรส
แทนผู้บัญชาการรถไฟแผ่นดิน

ด ๑๕ ๑๑/๖๕ ๔ ด.

สองสิ่งจะใช้อยู่จนตลอดชีวิต

จงทำมนุษย์หลานของท่าน

๑ [illegible] ให้อ่านหนังสือเวลารมุกรมัว
๒ [illegible] ให้ฟังรู้อ่านหนังสือ
๓ [illegible] ให้อ่านหนังสือพิมพ์ตัวเล็กๆ
๔ [illegible] ให้เขียนหนังสือด้วยมือเปล่า
๕ [illegible] ให้ยืนหนังสือเข้าใกล้ตาเกินไป
๖ [illegible] ให้อ่านหนังสือเวลาแดดส่องมาที่หนังสือ

เมื่อ[illegible] มีน้ำหรือปวด จงรีบไปหาหมอดูแต่เปนแพทย์ ประกาศนียบัตร[illegible] ปวดศีรษะท้องเสียและเจ็บใช้[illegible] อาจเปนผลเนื่อง[illegible] ต่างๆ ทางที่[illegible] ประกาศนียบัตร[illegible] ยาเพญภาคตรวจ[illegible] และรักษา[illegible]

[illegible] แพทย์ ป, ก, หรือ[illegible] แพทย์ได้ ควรซื้อ[illegible] ยาน้ำล้างตาไปใช้ต่าง[illegible] โปรดแน่ผู้ที่เปน[illegible] ถนนเยาว[illegible]

[illegible] ประเสริฐ[illegible] ย่อมจะเปน[illegible] ได้กระทำ[illegible] เพราะเหตุ[illegible] ว่าจะสนองพระ[illegible] ครั้งหนึ่ง[illegible] มาครั้งหนึ่งคือวัน[illegible] ประเสริฐซึ่งประจวบ[illegible] ต้องการหัวยอาศรัยท่านทั้ง[illegible] เพื่อจะกระทำการ[illegible] เทียนเหลา[illegible] ต่างพิเศษ ตั้งแต่[illegible] วันที่ ๑๐[illegible] เวลา ๔๐ วัน สำหรับ[illegible] ภัตตาคาร[illegible] ได้ จะไม่มีที่แห่งอื่น[illegible] เพราะฉนั้นเมื่อท่านจะต้อง[illegible] ถูกเชิญโดยราชการแล้ว อย่าง[illegible] เชิญตรงมา[illegible] เทียนเหลา แต่สำ[illegible] ก็จะให้มาทดลอง[illegible] ได้ดีว่าอาหาร[illegible] อย่างไร

ป้องกันความหลง

ด้วยนายสนิทได้ออกไปจากความปกครองของข้าพเจ้าแล้ว ทั้งไม่ได้อยู่ในความปกครองของวงศ์ญาติคนใดคนหนึ่งด้วย จึงขอแจ้งให้ท่านที่ชอบพอแดคุ้นเคยกับข้าพเจ้าทราบ

หลวงสมาจารจีนกิจ

ด. ๒๔ ๑๐/๖๕ ๔ ด.

ขายของโดยวิธีรับซื้อคืน

ห้างนาถาจำรูประกร ถนนเพื่องนครกรุงเทพฯ ขอประทานกราบทูลกราบเรียน แดแจ้งความต่อท่านว่า ห้างนี้ได้ตั้งรับซุบของด้วยวิธีซุบไฟ้กำลังไฟฟ้า รับซุบของให้เปนนิกเกิล ทองดำ นาค เงิน ทองเหลือง ทองแดงทุกอย่าง ทั้งคิดราคาค่าจ้างให้ถูกลงได้ตามความประสงค์ของท่าน

กับห้างนี้ได้ขยายกิจการออกกว้างขวาง แพนกช่างทองแดรับทำของโดยวิธีพิมพ์ด้วยเครื่องกำลังไฟฟ้าทำได้เร็วทันต้องการ เพราะเปนเครื่องใหญ่มาก ทั้งจำหน่ายเครื่องนาคเช่นเข็มขัดนาค แดเครื่องใช้ด้วยนาค ทำจากนาคะอดีน ทุกอย่าง ตั้งแต่วันที่ ๑ ตุลาคม พ.ศ. ๒๔๖๕ เปนต้นไป ถ้าท่านจ้างทำหรือซื้อเครื่องนาคไปท่านจะคืนเมื่อใดห้างรับสัญญาว่า ขอรับซื้อคืนเท่าราคาทองขึ้นลงทุกเมื่อ ระหว่างนี้ราคาทอง บาทละ ๒๒ บาทเศษ คิดราคานาคบาทละ ๑๐ หนักเท่านั้น ถ้าราคาทองขึ้นลงจากบาทละ ๒๒ บาท แล้วใช้คิดราคาเท่าที่ขึ้นหรือลดลงอีกบาทละ ๑๐ สตางค์ เช่นท่านซื้อไปเวลานี้นาคบาทละ ๑๐ บาท ถ้าราคาภายหลังทองขึ้นเปนบาทละ ๒๕ บาท ห้างจะรับซื้อคืนบาทละ ๑๐ บาท ๙๐ สตางค์

กับห้างได้ขยายกิจการแพนกขายของขึ้นคือ มีเครื่องมือเครื่องยา เครื่องใช้ในการทำทอง แดทำการซุบของด้วยไฟฟ้าแดซุบธรรมดาเกือบจะทุกอย่าง เช่น เครื่องแปลง แดดินขัดเงา ดินแดง แดซายพ่นทำให้เปนพรายน้ำ สบู่ล้างแดสี ลงยาต่างๆ เปนต้น แดไซแนดน้ำกรด แดเครื่องไดนาโมทำไฟฟ้าซุบของ แดของอื่นๆ อีกต่างๆ เชิญท่านมาชมไว้เพื่อจะต้องการเวลาหลังก็ได้ กับที่ห้างนี้มีธาตุทองแดงสำหรับผสมนาค ผสมทองใช้ได้ดีไม่มีที่อื่นดีได้ ราคาก็ถูก ขายปลีกหนักบาทละ ๔๕ สตางค์ ถ้าต้องการตั้งแต่หนัก ๕๐ บาทขึ้นไปคิดบาทละ ๔๐ สตางค์ ถ้าซื้อไปใช้ไม่ได้ห้างมีรับคืนเงินให้ท่านโดยดี กับที่ห้างนี้มีเครื่องหอม เช่นน้ำมันหอมต่างๆ แดน้ำอบไทยหอมหวนตราไก่ขายส่งแดขายปลีก

โทรศัพท์ ๑๕๐

๖ ด ๖๕ ๖ ด.

จีนโนสยามวารศัพท์

วันอังคาร ที่ ๒๐ กุมภาพันธ์ พ, ศ, ๒๔๖๕
ขึ้น ๖ [illegible] เดือน ๑ [illegible] จุลศักราช ๑๒๘๔

หมื่น ประมาทชาติไทย

คดี เรื่อง นายฮุย

การ พิจารณา ที่ศาลไบรี่สภา คำให้ การหลวงศรีสุรางค์

พยานโจท

(ต่อ)

ให้ ข้าพเจ้า พะว่า นาย ฮุย ได้ กล่าว ต่อหน้า มหาชน ว่า ชาติไทยเอาน้ำ ข้าวใส่หม้อตาล ตั้ง กลาง ถนน แล้ว เกาะ ประเดียว เดียวก็ มา" แล้ว ต่อ มา วันที่ ๑๗ มกราคม หนังสือพิมพ์ สยามราษฎร์ ฉบับ นายมานิต ก็ ลง คำ ที่ จำเลย กล่าว นั้นเหมือน กัน กับ ที่ ข้าพเจ้าได้ ยิน มาแต่ ก่อน วันที่ ๑๓ ที่ข้าพเจ้า ทราบ จำเลย เปน ผู้ กล่าว ที่ ฟตปาต น่า ออฟฟิศ รถราง ๓ แยก มีพวก กรรมกรและ มหาชน ชาย หญิง ฟัง อยู่ ประมาณ ๑๐๐ คน เศษ คำ ที่ จำเลย กล่าว หมายความ ว่า ชาติไทย ซึ่ง เปน ชาติ ของ ข้าพเจ้า เสมือน หนึ่ง สุนัข. ตั้ง แต่ จำเลย กล่าว เช่น นั้น แล้ว ข้าพเจ้าได้ รับความ เสียหายหลายประการ เปน ต้น ว่า ข้าพเจ้าไป รับ ประทาน อาหารที่ โตรกาเดโร โฮ ต้ดมีจีนที่เคยได้ รับ รองและปฏิบัติข้าพเจ้า แต่ก่อน นั้น ได้ทำอาการ และ กิริยา ผิด ปรกติกว่า เก่าเปนอันมาก และพวก ที่เคย รู้ จักซึ่ง เปน คนต่างชาติ ก็พา กัน เมินเสีย ไม่ ทักทาย ปราสัย เปน ข้อ แรก และ ข้อ ที่ ๒ ข้าพจ้า มี อาชีวะเปนทนายความ เคยได้รับว่า ความจากจีน และแขก ประมาณ เดือน ละ ๑๗ —๑๘ ราย ตั้งแต่ จำเลยได้ กล่าว เช่น นั้นแล้ว ข้าพเจ้า ยังไม่ เคยได้รับ ความ จาก จีน และแขก อีก เลย ข้อที่ ๓ ข้าพเจ้า ได้ตั้ง โรง รถม้าให้เช่า แต่ ก่อนนี้ เคย มี จีน แขก มาเช่า เปน เนืองนิจ ตั้ง แต่ จำเลย ได้ กล่าว แล้ว โรง รถ ม้า ของ ข้าพเจ้า มิ ได้ มี จีน และ แขก มา เช่า รถ ข้าพเจ้า อีก เลย นอกจาก คนไทย ๆ ด้วย กัน ทำ ให้ ข้าพเจ้า ต้อง ขาด ประ โยชน์ ราย ได้ วัน ละ หลาย ๆ บาทที่ เปน เช่น นี้ เนื่อง จาก นาย ฮุย กล่าว

ตอบ ว่า ตน ชาติ ฝรั่ง ที่ รู้ จัก กับ ข้าพเจ้า แล้วไม่ ทัก ข้าพเจ้า ตั้ง แต่ นาย ฮุย กล่าว มา แล้ว พึ่ง ได้ พบ กับ ข้าพเจ้า เดี๋ยว นี้ ข้าพเจ้า ไม่ สามารถ จะ บอก ชื่อ คน เหล่า นั้น แก่ ท่าน ได้ เพราะ ข้าพเจ้า จะ เอา มา เปน พยาน แต่ ข้าพเจ้ามิได้รับ ความ จาก จีน และ แขก แล้ว ข้าพเจ้า มิรู้ว่า เขา จะ ไป หา ใคร อีก เพราะ ทนาย อื่น ๆ มี ญวน และ ฝรั่ง ก็ มี การ ที่ พวก จีน มิได้รับ รองที่โตรกาเดโรนั้น มิ ใช่ว่า ข้าพเจ้าไม่ใช้ เงิน ข้าพเจ้า มิ ได้ เอาคำสั่ง ของ กรม อัย การไป ให้หนัง สือ พิม พ์สยาม ราษฎร์ หนังสือพิมพ์ ได้ นำคำ นายฮุย กล่าว ลง โฆษนา แทบ ทุก ฉบับ ข้าพเจ้าได้รู้ จัก นายฮุย มา ประมาณ ๔๐ ปี แต่ ก่อน นั้ นาย ฮุยไว้ผม เปีย และ นุ่ง กาง เกง จีน ที่ นาย ฮุย แต่ง ตัว เช่น นั้น เปน เหมือน จีน และ สมัย นั้น จีนได้ ไว้ผม เปีย และ แต่ง ตัว ชนิด นาย ฮุย ทั้ง สิ้น เมื่อ เวลา ที่ นาย ฮุย เข้า ทำ งาน บริษัท รถ ราง ไว้ ผม เปีย บิดา นาย ฮุย เปน คน ชาติ จีนไหหลำ ตาม ที่ ข้าพเจ้า ทราบ จำเลยได้ เข้าทำงานในบริษัทจนเดือน ขึ้น ถึงบัดนี้ เปน นายตรวจใหญ่ ใน สมัย นี้ พวก กรรม กร รถราง ซึ่ง มี สัญ ชาติ เปน ไทย ต่าง พา กัน เกลียด ชัง จำเลย เปน อัน มาก เพราะ จำเลยใช้ อำนาจ นอกน่า ที่ จน เปน เหตุให้ พวก ขับ รถ ราง พา กันไม่ พอใจ และ ถึง แก่ หยุดงาน เมื่อวันที่ ๑๓ มกราคม การ ที่ คน ขับ รถรางได้ หยุดงาน นั้น เนื่องจาก จำเลย เมื่อพวกขับ รถรางได้ หยุดงาน นั้น วันที่ ๑๓ มกราคมเวลา ๑๑ ก.ท. แล้วนายฮุยได้กล่าววาจาเช่นนั้น ข้าพเจ้าได้ สังเกตดูว่าจำเลย เปนผู้ ที่นับถือชาติจีนมาก

ข้าพเจ้าได้ ยื่นคำร้องไปยังกรมอัยการ เปนเวลา ๓ วัน ข้าพเจ้า มิรู้ว่า กรมอัยการ จะ สั่ง ประ การใด จน ข้าพเจ้าได้ ยิน ฟังแล้ว กรม อัยการ จึงได้ มี คำ สั่ง ให้ ข้าพเจ้า ได้ สืบ แต่ ข้าพเจ้าได้ ฟัง เสียแล้ว เมื่อ เวลา นายฮุย ด่า นั้น ถ้า เขา จะด่า พวกกรรม กร แล้ว เขา คง ด่า อ้าย พวก ขับรถราง แต่ นี่ เขาได้ ด่า เปน ถ้อยคำ เช่นนั้น ข้าพเจ้าจึง หมาย ความ ว่า ด่า ข้าพเจ้าด้วย ความประ สงค์ ของ นาย ฮุย ที่ กล่าวคำ ด่าเช่นนั้น ข้า พเจ้า มิ รู้ความ ประ สงค์ ของ นาย ฮุย ว่าจะ ต้อง การให้พวก ขับรถราง กลับ ทำงานตาม เดิม แต่ถ้าจะให้ข้าพเจ้าอธิบายแล้วข้าพเจ้า ก็ หวัง ว่า ข้าพเจ้า คงไม่ไป ทำงาน กับ เขา อีก แท้จริง ข้าพเจ้าไม่เคยโกรธเคืองกับ จำเลยเลย การ ที่ ข้าพเจ้าได้ เปน โจทน์ นี้ ข้าพเจ้ามิได้ รับประโยชน์ อย่างใดเลย

คำให้ การนายมะลิพยานโจท

ข้าพเจ้านายมะลิอายุ ๒๕ มีตั้งบ้านเรือน อยู่ ตรอก หม้อ หา กินในทาง รับ จ้าง ไม่ ได้เปน ญาติ กับโจทจำเลย ขอให้ การ ต่อ ไปว่า ข้าพเจ้ามีสัญชาติ เปนไทย บิดามารด า เปนไทย ข้าพเจ้า ไม่ เคย เปน คน รับ จ้าง ขับ รถ ราง เลย ทั้ง แต่ ก่อน และเดี๋ยวนี้ ในเรื่อง นี้ เมื่อ วันที่ ๑๑ เดือน ก่อน เวลา ๑๑ ก. ท. ข้าพเจ้าได้ ไป ขอ งาน ที่บริษัท รถราง เพราะ เหตุ บริ ษัท ต้อง การ คน มา ทำ การ ขับ รถราง ด้วย พวก กรรม กร หยุด งาน ข้าพเจ้าได้ ไปที่ออฟฟิศรถรางสามแยก ข้า พเจ้า เห็น มี คน อยู่ น่า ออฟฟิศ ๑๐๐ กว่าคน เมื่อ ข้าพเจ้า เห็น มี คน อยู่ มาก ข้าพเจ้า จึง ยังไม่ได้ เข้าไป สมัค ทำ งาน ข้าพเจ้า เห็น นาย ฮุย จำ เลยใน คดี นี้ เดิน ไป เดิน มา อยู่ ที่ น่า ออฟฟิศ และ เขา กล่าวคำ หยาบ ว่า "อ้าย ชาติไทย จะไป ขอ งอ มันทำไม เอา หม้อ ตาลใส่ น้ำข้าว ตั้งกลางถนน เกาะประ เดี๋ยว เดี๋ยวมันก็ มา" เมื่อข้าพเจ้าได้ ยินเขา

(น่า ๖ มีต่อ)

ไจตินเจง

เปนเรื่อง น่า อ่าน และ สนุก สนานไม่ แพ้ เรื่อง นิ่งเซียนงักซือ อันลงใน ฉบับพิเศษ ของ เรา ทุก วัน นั้น กำลัง ทำเล่ม เกือบ จะ แล้ว อยู่แล้ว ถ้าท่าน ผู้ ใดต้อง การ โปรด มี คำสั่ง มา ยัง โรงพิมพ์จีน โน สยาม วารศัพท์ หนังสือ เรื่องนี้ ผู้มีใจ เปนธรรม คง มี ความ พอ ใจ มาก ราคา ขาย เล่ม ๕๐ สตางค์ เท่านั้น

แจ้งความ กรม รถไฟ แผ่นดิน

ด้วยจะ การสอบไล ตำแหน่ง คัดเลือก นักเรียนซึ่งจะได้ทรงพระกรุณาโปรดเกล้าฯ ให้ส่ง ออกไปศึกษาวิชาต่างประเทศ ในปี พ.ศ. ๒๔๖๖ การสอบไล นั้นจะได้ ตั้งต้น ใน ราวเดือน เมษายน พ.ศ. ๒๔๖๗ แต่จะ ตั้ง ต้น วันใดแน่ จะ ได้ ประกาศให้ ทราบ ภาย หลัง กรม รถไฟแผ่นดิน จะ คัดเลือก ให้เล่าเรียนวิชาต่าง ๆ กันตามคุณวุฒิ คือ ๑ วิชาช่างก่อสร้าง ๒ วิชาช่างกล ๓ วิชาเดินรถ ผู้ที่ศึกษาวิชาเสร็จแล้วจะ ต้อง กลับมารับราชการ กรม รถไฟแผ่นดิน

ผู้ที่ยื่น ใบสมัคต้องเปนผู้ ที่ มี อายุ ไม่ต่ำกว่า ๑๖ ปี แลไม่ เกินกว่า ๒๐ ปี แล ต้อง เปน คนที่ มี สัญชาติ กำเหนิด สยามใน บังคับ สยาม กับ ถ้า เปนผู้ ที่ มี อายุ ถึง กำ หนด ต้อง ขึ้น ทะเบียน ตาม ความในพระราช บัญญัติ ลักษณเกณฑ์ทหาร ปี พ.ศ. ๒๔๖๐ แล้ว หรือ ได้เข้ารับ ราชการ ทหาร จน ครบ กำหนด ปลด เปนที่ เรียบร้อยแล้วด้วย

วิชาที่ สอบไล นั้น คือ

๑) ภาษาไทย
๒) ภาษาอังกฤษ หรือ ฝรั่งเศส
๓) วิชาเลข
๔) ความ รู้ เบ็ดเตล็ด

นอกจาก คะแนน การ สอบไล ความ รู้ จะ มี คะแนน อื่น เพิ่มเติม ตาม เกณฑ์ต่าง ๆ เช่น ๑ ถ้า เปน ผู้ ที่รับ ราชการ อยู่แล้ว เจ้า กระทรวง หรือ หัวน่ากรม รับ รอง ว่า เปนผู้ ที่เฉียบแหลม มีนิสัย แล ความ ประพฤติ ดี ๒ คะแนน ความ บริบูรณ์ ของ ร่างกาย ถ้า เปน ข้าราชการ อยู่ ใน กรม รถไฟ แผ่นดิน แล้ว จะ มี คะแนน เปน พิเศษ เพิ่มให้อีก ต่าง หาก

ถ้า ผู้ ใด ปรารถนา จะ ยื่น ใบ สมัค เข้า เปน นักเรียน เพื่อ สอบ ไล่ ก็ ให้ ยื่นใบ สมัค ตาม แบบ ต่อ เจ้าน่าที่ กรม รถไฟแผ่น ดิน ตั้ง แต่ วันที่ ๑ มีนาคม ถึง วันที่ ๒๕ มีนาคม พ.ศ. นี้ เปนหมดเวลา แบบใบ สมัค จะ จำหน่ายที่ กรม รถไฟ แผ่นดิน

กรุงเทพ ฯ วันที่ ๑๒ กุมภาพันธ์ พ.ศ. ๒๔๖๕

(ลง พระ นาม) มหาอำมาตย์ ตรี หม่อม เจ้า ฉลาด ลบ เดชดำรง
แทนผู้บัญชา การ รถไฟ แผ่นดิน

ด ๑๕ ๑๑/๖๕ ๗ ก.

สองตวงจะใช้อยู่ จนตลอดชีวิต

จงห้าม บุตร หลาน ของท่าน

๑ อย่าให้อ่านหนังสือ เวลา ขมุกขมัว
๒ อย่าให้นอนอ่าน หนังสือ
๓ อย่าให้อ่าน หนังสือ พิมพ์ตัวเล็ก ๆ
๔ อย่าให้เช็ดตา ด้วย มือเปื้อน
๕ อย่าให้ยกหนังสือเข้าดูใกล้ตาเกินไป
๖ อย่าให้อ่าน หนังสือ เวลา แดด ส่อง บน หนังสือ

เมื่อ นัยตา เริ่ม มัก มีน้ำ หรือ ปวด จง รีบ ไป หา หมอ ตา แต่ เปน แพทย์ ประกาศ นียบัต ถ้าร ปวดศีรษะ ท้อง เสีย และเจ็บ ไข้ อย่าง อื่น ๆ หลายโรค อาจ เปน ผล เนื่อง จาก สายตา เสีย ก็มีได้ เนื่อง ๆ ทางที่ ดีท่านควรจะมาให้ แพทย์ ประกาศ นียบัต ชั้น สัญญา บัตรห้างขาย ยาเพญกาคตรวจ ดูเสียก่อนว่า เปนโรค อะไร และ รักษา อย่างไร

อนึ่ง ผู้ที่ อยู่ห่างไกล แพทย์ ป, ก, หรือ ไม่ สามารถจะพบ นาย แพทย์ ได้ ควร ซื้อ ยาเนตรวิสทอ และยาน้ำ ล้างตา ไปใช้ ต่าง แพทย์ก็ได้ ยานี้ มี ประโยชน์ แน่ ผู้ ที่ เปน โรคชนิดนี้ เปน อัน มาก

๑๔๓—๑๔๗ ห้างขาย ยาเพญกาค ถนนเยาว ราช โทรศัพท์ ๑๑๗๕

อย่าละเลยซึ่งโอกาศ อันประเสริฐ

[illegible] ขอเชิญ กรุณาเชื่อเพื่อต่อ ภัตตาคาร ป้อ เตียน เหตุนั้น ย่อมจะ เปน ที่ ชมใช้ ของ ว่า ภัตตาคารนี้ได้ กระทำ ความ พอใจให้แก่ท่านปานใด เพราะ เหตุ นี้ ภัตตาคารนี้ ราวยู่เสมอว่าจะ สนองพระ เดชพระคุณ ให้ท่าน เต็ม รักสักครั้ง หนึ่ง แต่ก็ยังหาโอกาศมิได้ มาครั้ง ๑ คือวัน ที่ ๑ มกราคม เปนกาลประเสริฐซึ่ง ประจวบ เหมาะเปนรอบปี ที่ ๔ ของภัตตาคาร ป้อย เหตุนี้ได้ตั้งจิต มาได้ โดย อาศัยท่านทั้ง ปวง มีเกียรติยศ หนุน เพื่อ จะ กระ ทำ การ ตอบ แทนท่าน ภัตตาคารป้อย เตียนเหตุ จะได้ ตระเตรียม ที่ พัก หาร อย่าง พิเศษ ตั้ง แต่ วันที่ ๑ มกราคม เปนต้นไปจนถึงวันที่ ๑๐ กุมภาพันธ์ นี้ เปนเวลา ๔๐ วัน สำหรับ การ ลดราคาค่าอาหารลงครึ่งหนึ่ง ภัตตาคาร นี้ จาก ประจวบ รอง ได้ว่า จะ ไม่ มีที่ แห่ง อื่น กล้า ทำได้ เลย เพราะ ฉนั้น เมื่อท่านจะต้อง การ รับทาน ของ ถูก แลโอชา แล้ว อย่าง เสียซึ่งโอกาศอันประเสริฐนี้ เชิญตรงมา ที่ สถาน ภัตตาคาร ป้อย เตียนเหตุ แลสำ หรับ ท่าน ผู้ ยังมิ เคย ก็ ขอให้มาทดลอง ดูสักครั้ง หนึ่งก็จะ ทราบได้ ดีว่าอา หาร ของ ภัตตาคารนี้ เปนอย่างไร

ป้อง กัน ความ หลง

ด้วยนายสินทได้ออกไป จากความ ปก ครองของข้าพเจ้าแล้ว ทั้งไม่ได้อยู่ใน ความ ปกครองของวงศ์ ญาติ คน ใดคน หนึ่ง ด้วย จึง ขอแจ้งให้ท่าน ที่ ชอบ พอ แลคุ้นเคย กับ ข้าพเจ้าทราบ

หลวงสมาคารจินูกิจ

ด. ๒๔ ๑๐/๖๕ ๔ ก.

ขายของโดยวิธีรับซื้อคืน

ห้างนาถาจารุประกร ถนนเฟื่องนคร กรุงเทพ ฯ ขอประทานกราบทูล กราบ เรียน แลแจ้งความต่อท่านว่า ห้างนี้ได้ ตั้งรับซุบของด้วยวิธีซุบใช้กำลังไฟฟ้า รับ ซุบของให้เปนนิคเกิล ทองคำ นาค เงิน ทองเหลือง ทองแดงทุกอย่าง ทั้งคิดราคา ค่าจ้างให้ถูกลงได้ตามความประสงค์ของท่าน

กับห้างนี้ได้ ขยายกิจการ ออกกว้าง ขวาง แพนกช่างทองแล รับ ทำของโดย วิธีพิมพ์ด้วยเครื่องกำลังไฟฟ้าทำได้เร็วทัน ต้อง การ เพราะ เปน เครื่องใหญ่มาก ทั้งคำ หนาย เครื่องนาค เช่น เข็มขัดนาค แลเครื่อง ใช้ ด้วยนาค ทำ จาก นาค เอดัน ทุกอย่าง ตั้ง แต่วันที่ ๑ ตุลาคม พ.ศ. ๒๔๖๕ เปนต้นไป ถ้า ท่าน จ้าง ทำ หรือ ซื้อ เครื่องนาคไป ท่าน จะคืนเมื่อใดห้างรับสัญญาว่า ขอรับซื้อคืน เท่าราคาทองขึ้นลงทุกเมื่อ ระหว่างนี้ ราคา ทอง บาท ละ ๒๒ บาท เศษ คิดราคานาค บาท ละ ๑๐ หนักเท่านั้น ถ้าราคาทองขึ้น ลง จาก บาท ละ ๒๒ บาท แล้ว ใช้คิด ราคา เท่าที่ ขึ้น หรือ ลด ลง อีก บาท ละ ๑๐ สตางค์ เช่น ท่าน ซื้อไป เวลานี้ นาค บาท ละ ๑๐ บาท ถ้า ราคา ภาย หลัง ทอง ขึ้นเปน บาท ละ ๒๕ บาท ห้าง จะ รับ ซื้อคืน บาท ละ ๑๐ บาท ๙๐ สตางค์

กับห้างได้ ขยายกิจการ แพนกขายของ ขึ้นคือ มีเครื่องมือเครื่องยา เครื่อง ใช้ ใน การ ทำทอง แลทำการ ซุบ ของ ด้วยไฟฟ้าแล ซุบ ธรรมดาเกือบจะทุก อย่าง เช่น เครื่องแปลง แลคืนขัดเงา คืนแดง แลขายพ่นทำให้เปน พรายน้ำ สบู่ล้าง แลสีดง ยาต่าง ๆ เปนต้น แลไขแนดน้ำ กรด แลเครื่องไดน่าโมทำไฟฟ้าซุบของ แลของอื่น ๆ อีกต่าง ๆ เชิญท่านมาชม ไว้เพื่อจะต้องการ เวลาหลังก็ได้ กับ ที่ ห้าง นี้ มี ขาดุทองแดง สำหรับผสมนาค ผสมทองใช้ ได้ดีไม่มีที่อันตัดได้ ราคา ก็ถูก ขายปลีกหนักบาท ละ ๔๕ สตางค์ ถ้าต้องการ ตั้ง แต่ หนัก ๕๐ บาทขึ้นไป คิด บาท ละ ๔๐ สตางค์ ถ้าซื้อไปใช้ไม่ได้ ห้างมีรับคืนเงินให้ท่านโดยดี กับที่ห้าง นี้ มีเครื่องหอม เช่นน้ำมันหอมต่าง ๆ แลน้ำอบไทยหอมหวนตราไก่ขาย ฮ่งแล ขายปลีก

โทรศัพท์ ๑๕๐

ง ๗ ๖๕ ๖ ก.

ราคาใหม่สำหรับยางนอกรถยนต์

กู๊ดริชคอร์

ขนาด ๗๓๐-๙๐	ราคา ๔๖.๕๐ บาท
„ ๗๖๐-๙๐	„ ๕๐.๓๕ บาท
„ ๘๓๕-๐๕	„ ๖๕.๐๐ บาท
„ ๓๐-๓ ๑/๒	„ ๔๖.๕๐ บาท
„ ๓๐-๓ ๑/๒	„ ๓๕.๐๐ บาท (ยางพิเศษ)

ลด ๕ เปอร์เซนต์ สำหรับเงินสด

ยางนอกรับประกัน ๖๐๐๐ ไมล์
หรือ ๘ เดือน
ยางดีที่สุดในโลกนี้
สยามโมเตอร์เวอกส จำกัดสินใช้เปนเยเย่นต์
ตำบลสี่กั๊กพระยาศรี โทรศัพท์เบอร์ ๖๐๐

บริษัท สยาม อิมปอร์ตจำกัดสินใช้

มีเครื่องเหล็กทุกอย่าง
และ
เครื่องก่อสร้างต่าง ๆ มาก

ขาย
โดยลดราคาซึ่งไม่เกี่ยวแก่
เรื่องราคาเงินตกต่ำ

ถามราคาที่
บริษัทสยามอิมปอร์ตจำกัดสินใช้

บริษัททูร-บูรพาออกซิเยน
และแอสเซติเล็น จสช

รับทำการเชื่อมประสานโลหะชาตุต่าง ๆ โดยวิธีออกซิแอสเซติเล็น กับมีโรงงานพร้อมทั้งสรรพเครื่องมือ กับรับทำการเชื่อมหรือตัดเหล็กกล้า เหล็กธรรมดา ทองแดง ทองเหลือง กับมีแก๊สออกซิแอสติลิน ไว้จำหน่าย เช่นอโยรายลา อัน ย่อมเยาว์

โรงงานจะได้เปิดรับทำการต่าง ๆ ตั้งแต่วันที่ ๑ เดือนธันวาคม พ.ศ. ๒๔๖๕ เปนต้นไป รับซ่อมหม้อน้ำกับเรือ การเชื่อมเหล็กกล้า เหล็กธรรมดา เหล็กกล้าผิดหล่อ เหล็กหล่อธรรมดา ทองแดง ทองเหลือง และอดุมิเนียม ฯลฯ

เมื่อเครื่องจักรกลใกรของท่าน ชำรุดฤๅเสียหายหักลง ท่านก็ไม่จำต้องหล่อหรือกลึงใหม่มาใช้แทน บริษัทนี้รับรองจะเชื่อมประสานให้มั่นคงแรงใช้ได้ดีเท่ากับใหม่ฉนั้น

แลนี้เปนการประหยัดทรัพย์ และเวลาโดยแท้

สำนักงาน ตำบลตรอกกัปตันบุช
โทรศัพท์ ๑๒๘๗

๓๐ ๘ ๖๕ ๑ ป.

ชีวิตเปนของหายาก

ท่านอยากได้รับความศุขควรตองอ่าน

เมื่อท่านปราศจากทุกข์แล้ว ท่านจะได้รับความศุขเปนแน่นอน เพราะเมื่อท่านมีอาการป่วยเจ็บอยู่ตราบใด ความทุกข์ทรมารร่างแลดังชารรองท่านก็จะซุดโซมอยู่ตราบนั้น ฉนั้นท่านควรต้องมียาของอินเดียประจำบ้านไว้ เพราะเปนยาอย่างศักดิ์สิทธิ์ที่จะบำบัดโรคของท่านให้หายได้อย่างรวดเร็ว เช่นยานัตถุสรรค์ ถ้าเปนหวัดคัดจมูกป่วยศีรษะนัตถุภายใน ๒ นาทีท่านนัตถุแล้ว อาจจะหายได้อย่างปลิดทิ้ง แลยาเก้ปวดฟันๆ เปนรำมะนาดหรือเลือดออกตามฟันเมื่อท่านได้ใช้แล้วก็อาจหายได้ภายใน ๒ นาทีเหมือนกัน แลรกษาโรคผิวหนังต่าง ๆ เช่นผื่นหรือเม็ดคันภายใน ๕....๑๐ นาทีท่านจะหายคันแลจะหายขาดได้ร่างกายของท่านก็จะสรวยงามเพราะไม่มีอาการป่วยเจ็บ มีจำหน่ายทั่วไปทั้งกรุงเทพฯแลหัวเมือง ตำราของข้าพเจ้ามีแจ้งต่อไปนี้แลได้ลงแจ้งความในหนังสือพิมพ์อื่น ๆ อีกหลายฉบับ

นายแพทย์ อาร. เอน. ราว

ถนนแพ่งนะราเลข ๕๔๒

เอม. เอ. มาจีชวาลา ผู้จัดการ สาขาที่จำหน่ายยาของอินเดีย

๑ นางพลังสถานีรถไฟ บางกอกน้อย ขายยาไทยยาฝรั่ง กับเครื่องหอมต่าง ๆ

๒ หมอสายถนนรองเมืองหลังสถานีรถไฟหลวง ขายยาไทยยาฝรั่ง รับรกษาโรคต่าง

๓ นายเส่งคิกแถวสถานีรถไฟ ขายยาไทยยาฝรั่ง รับแก้นาฬิกาตะเกียงลาน และมีเครื่องอาไหล่ขาย

จีนโนสยามวารศัพท์

หมื่นประมาท ชาติไทย

(ต่อมาจากน่า ๔)

กล่าวเช่นนั้นแล้ว ข้าพเจ้าเลยไม่เข้าไปรอเขาทำงานเพราะข้าพเจ้าเป็นคนไทย ข้าพเจ้าเคยเป็นทหารมาแล้ว การที่นายฮุยจำเลยได้กล่าวมาแล้วเช่นนี้ ข้าพเจ้ารู้สึกเจ็บร้อนเป็นอันมาก ด้วยเหตุว่าข้าพเจ้าเคยเป็นทหารรับคำอบรมสั่งสอนจากผู้เป็นนายให้รักชาติศาสนาพระมหากระษัตริย์ ที่นายฮุยกล่าวเช่นนั้น ข้าพเจ้าเข้าใจว่านายฮุยหมายความถึงว่าคนไทยเป็นหมาข้าพเจ้ากับนายฮุยจำเลยได้เคยเห็นหน้ากันมาแต่ก่อน นายฮุยทำงานอยู่ออพฟิศรถรางข้าพเจ้ากับนายฮุยไม่เคยมีเหตุโกรธเคืองกันเลยสักครั้งเดียว แต่ข้าพเจ้าเห็นเขามาเห็นแต่งกายด้วยเครื่องแบบยูนิฟอร์มและข้าพเจ้าทราบว่าเขาเป็นคนจีน

ตอบทนายจำเลย ข้าพเจ้าแต่งกายเป็นไทยไม่ใช่แต่งอย่างจีน ถึงว่าข้าพเจ้าจะแต่งกายเดี๋ยวนี้ด้วยกางเกงแพรก็จริง แต่มิใช่จีนด้วยจีนแต่งกางเกงขาเล็ก ในระหว่างที่ข้าพเจ้าไปถึงสามแยกนั้น ข้าพเจ้าเห็นมีคนมากแต่ข้าพเจ้าได้แซกเข้าไปข้างน่าเห็นนายฮุยอยู่ช่องประตูตรงกลาง ได้ยินเขากล่าวคำหยาบนั้นได้ยินเท่าที่ได้ตอบไปแล้ว เพราะพอดีกับข้าพเจ้าไปถึงก็ได้ยินคนนอกจากนั้นที่ยืนอยู่ด้วยข้าพเจ้าไม่เคยรู้จักข้าพเจ้ามาเป็นพยานเองเพราะคุณหลวงศรีเป็นโจทฟ้อง ข้าพเจ้าก็มาบอกเล่าแล้วยอมตนมาเป็นพยาน ข้าพเจ้าเวลานี้ไม่มีงานทำ ข้าพเจ้ามีอาหารรับประทานทุกวัน ด้วยข้าพเจ้าอยู่กับพี่น้องข้าพเจ้าก็อาศัยเขา ถ้าข้าพเจ้ามีงานทำมีประโยชน์ที่ได้ข้าพเจ้าก็เอาประโยชน์รายได้นั้นไปมอบให้กับเขา

นอกจากนี้มีคำนายช่วงพยานอีกคน ๑ ก็พอหมดเวลาของศาล โจทได้แถลงต่อศาลว่า พยานของโจทเท่าที่เบิกมานี้ ถ้าศาลเห็นว่าคดีมีมูลพอจะส่งศาลสูงได้ โจทก็จะไม่สืบพยานโจทอีกต่อไป ถ้าศาลเห็นว่าจะพิจารณาพิพากษาลงโทษจำเลยได้ในชั้นศาลนี้ โจทก็จะขอสืบพยานอีก เพราะพยานของโจทยังมีอีกมาก ศาลเห็นว่าตามกะทงโทษของจำเลยยังไม่ถึงกับจะส่งศาลสูง แต่คดีของโจทมีมูลให้เรียกประกันตัวจำเลยไว้ และให้เลื่อนคดีไปพิจารณาในวันที่ ๒๘ กุมภาพันธ์ เวลา ๑๐ ก.ท.

ในตรนกลางวันที่ศาลหยุดพักหลวงศรีสุรางค์ กับขุนศรีบุพพรรณเขตร์ ได้ยื่นคำร้องต่อศาลขอไม่ให้ศาลประกันตัวโดยอ้างเหตุว่าจำเลยเป็นคนมั่งมีแลกว้างขวาง ถ้ายอมให้จำเลยมีประกันไปแล้วจำเลยอาจไปทำลายล้างพยานของโจทกระทำให้เสื่อมความยุติธรรมไปได้

เมื่อเสร็จการพิจารณาแล้ว นายไซเต็นฟาเต็นชาติเดนมาร์ก ยื่นคำร้องขอประกัน ศาลให้วางเงินสดและได้ประกันตัวนายฮุยจำเลยไปแล้ว

บาญชีเลขฉลาก

บาญชีเลขฉลากแลรายพระนามและนามที่ถูกรางวัลที่ ๔ คิดเปนเงินรางวัลละ ๓๓๓ บาท ๔๐ สตางค์ ได้จ่ายเงินรางวัลไปแล้วณวันที่ ๙/๑๑/๒๔๖๕

๑๖๐๗๕๗๖ นายอิเปน โรงสีไฟคุณเสงวัด พระยาไกร ๑๔๗๕๖๗๕ พระเช่มเกษเจริญ วัดทองปุ อำเภอเมือง จังหวัดลพบุรี ๑๖๒๔๒๗๔ นายยงคิม ปากคลองสมเด็จ จังหวัดชนบุรี ๑๑๗๕๖๗๒ นายบำรุง อำเภอวังน้อย จังหวัดนครศรีอยุทธยา ๑๒๒๐๐๕๗ นายชุม วัดแก้วเจ่มฟ้า จังหวัดพระนคร ๑๔๖๓๑๐๗ พลทหารจิ้มมีประมูล กรมทหารบกช่างที่ ๑ บางซื่อ ๑๐๑๗๗๕๗ นายศิริ วังกรมขุนสิงห์ จังหวัดพระนคร ๑๕๗๐๕๐๒ นายแปลก วัดภาวนาภิระคาราม จังหวัดชนบุรี ๑๑๐๒๑๗๖ นายยอด. ยอดอำพร บ้านแหหมู่ที่ ๖ จังหวัดอ่างทอง ๑๑๒๔๑๗๓ ร.ต.ท. หงวนข้างห้าแปดมนจังหวัดพระนคร ๑๑๗๗๐๔๑ นายเอื้อน. เด่งสุนโกด ปากน้ำโพ จังหวัดนครสวรรค์ ๑๖๒๕๕๑๗ นายพา. ชำนาญกฤษณ์ พระราชวังสราญรมย์ จังหวัดพระนคร ๑๑๑๕๑๗๕ นายอ่วด บางปะกงหมู่ ๒ ท่าสต้น. ฉะเชิงเทรา ๑๔๕๗๕๗๗ นายเกี่ยงคลาด บางปะกงหมู่ ๔ จังหวัดฉะเชิงเทรา ๑๔๑๕๖๗๔ จ่านายสิบตี ดีมา บางมูลนาคหมู่ที่ ๑ จังหวัดพิจิตร ๑๔๑๗๑๖๗ นายเฉิด. สุดารา โรงเรียนอัสสัมชัญ จังหวัดพระนคร ๑๕๕๑๑๖๗ นายจอน เชิงสพานเทเวศร์ จังหวัดพระนคร ๑๒๒๗๗๖๗ นายกวงจอ ตลาดน้อย จังหวัดพระนคร ๑๒๑๗๕๗๑ นายหริ่ม.จันท่ามอญ ท่ามอญ จังหวัดนครปฐม ๑๒๒๑๗๗๗ นายหวน ลัดเขม บ้านแหลมหมู่ที่ ๗ จังหวัดเพ็ชรบุรี ๑๑๗๗๗๗๗ นายหวาน. บุนไทร แก่งคอยที่ ๔ จังหวัดสระบุรี ๑๑๔๑๗๒๑ นายทอง ปานมั่นดี บุคคะโล จังหวัดชนบุรี ๑๖๑๔๗๕๒ นางสาวเจียม เชิงสพานเจริญพาศน์ เลขที่ ๔๖ จังหวัดชนบุรี ๑๒๑๑๔๖๕ นางเชย อัมพวา หมู่ที่ ๗ จังหวัดสมุทสงคราม ๑๔๑๕๑๑๔ นายฉับคณ.ส.ส. บ้านปรกหมู่ที่ ๒ จังหวัดสมุทสงคราม ๑๔๑๖๗๑๖ นายสาย. เทียมบุญเรือง ถนนบ้านแขก จังหวัดพระนคร ๑๕๗๖๗๑๔ นายกิมเซ้ง บางพลี หมู่ที่ ๗ จังหวัดสมุทปราการ ๑๕๖๑๑๕๗ นายเกลี้ง ปากคลองสารเลขบ้าน ๑๔๗๒ ชนบุรี ๑๒๑๑๑๑๑๒ นายปลอดทุกประเสริฐ บางนัยยหมู่ที่ ๒ จังหวัดสมุทสงคราม ๑๑๗๗๑๑๑ นายแผ้ว. อารักคิด ปลายโพงพาง หมู่ที่ ๑๑ สมุทสงคราม

รวม ๑๑ ราย

ปฏิทินพก พ, ศ, ๒๔๖๖

มีจำหน่ายตั้งแต่วันที่ ๑๕ ธันวาคม พ. ศ. ๒๔๖๕ เปนต้นไป เมื่อท่านผู้ใดต้องการรบไปจำหน่าย จะให้กำไรอย่างงามกว่าที่อื่นๆ ปฏิทินนี้ทำโดยความปราณีตงามมาก มีพร้อมทั้งอัตราไปรษณีย์ และกำหนดเวลารถไฟทุกสายขายก็ไม่แพง เหมาะแก่ความต้องการของท่านทุกชั้น ที่จะซื้อใช้สรอยในการทำบุญให้ทาน ใช้เปนของแถมพกน่าดูมาก มีจำหน่ายที่

ห้างน้ำมันวิริยะพานิช ประตูสามยอด

กรุงเทพฯ

ลอตเตอรีสีชมพู ของปุสตาคาร ออกแล้ว

รางวัลที่หนึ่ง เบอร์ ๑๙๗๔๒ ที่สอง เบอร์ ๑๕๔๔๖ ที่สาม เบอร์ ๑๑๗๒๑

ที่สี่ มี ๒๐ รางวัล

๑๗๒๑๗ ๑๖๗๒๕ ๑๗๔๑๔ ๑๗๗๗๑ ๑๕๗๗๓ ๑๑๔๑๗ ๑๗๒๗๗

๑๑๒๗๓ ๑๑๕๒๑ ๑๗๗๖๗ ๑๒๑๗๒ ๑๔๖๗๕ ๑๑๕๑๑ ๑๒๗๑๗

๑๗๖๑๗ ๑๕๑๗๗ ๑๑๗๒๖ ๑๑๒๗๑ ๑๒๑๔๔ ๑๕๗๔๗

ท่านที่ถูกรอเชิญไปรับรางวัลที่ปุสตาคารเหนือสามยอด ภายใน ๑๕ วัน

ร้องลำเทพบันทม

(อ่านว่าเทพพะจึงจะถูก

(ต่อน ๑) นางสาวตันรันรียาหนำคาอุบาทว์ หาวเรอเปนคุดทะราดหน้าบัดศรโม่เรือพึ่งช่างโม่เกรงเพลงราตรี ตำหรับที่แมงวันเกาะตันทม

(ต่อน ๒) องค์คุดทะราดโรคอุบาทอดฉันข้าวเอ่ย พระกรเกยเรียงครองเอาขาพาดฟาดท้องน่อง เกาะหัวกล้องดังวังเวง นุ่งผ้าพันผืนเดียวเกรงเพลงอาถันนี่เอย วิธีใช้น้ำสุคนธเภษัชลำหรับผสมปูนกินกับมากคือ เอาน้ำยาราดในเต้าปูนแทนน้ำท่า รอบหอมมากก็ใส่มากหรือน้อยตามรอบใจ เมื่อกินหมากมีกลิ่นหอมเปนยารักษาปากแก้ปากเหม็น ไม่ต้องอมยาขินตันก็ได้

มีจำหน่ายที่

ห้างประดิษฐสุคนธา

ถึงเวลาที่ท่านควรจะหา

รถฟอรด

ไว้ใช้สักคันหนึ่งแล้ว

อย่าละเสียซึ่งโอกาศอันประเสริฐ

เพราะเวลานี้ราคายังจะไม่เปลี่ยนแปลงอย่างใดจนกว่าของใหม่จะตกเข้ามาถึง

เมื่อต้องการประหยัดทรัพย์แล้ว
เชิญรีบซื้อเสียโดยเร็ว

บริษัทบางกอกดีอก จ.ส.ส.

ข่าวโทรเลขรอยเตอร์

เรื่องเมืองเมเมล

ลอนดอน, ๑๑ กุมภาพันธ์

การกระทำความตกลงเรื่องเมืองเมเมล นั้นมีทางจะสำเร็จได้แล้ว ผู้แทนรอยเตอร์ที่ปารีสก็ได้แจ้งมาโดยทางโทรเลขว่า ได้รับโทรเลขฉบับ ๑ ส่งจากเมืองคอฟโนแจ้งว่า พวกรบกได้ถ่ายถอยเข้าไปในเขตลิทวีเนีย กับได้มีการจัดตั้งรัฐบาลชั่วคราวขึ้นที่เมืองเมเมล ซึ่งในคณะรัฐบาลมีบุคคลที่มิได้เกี่ยวข้องกับเหตุการณ์ร่วมอยู่ด้วย

ฆาฏกรรมในไคร์แลนด์

ลอนดอน, ๑๒ กุมภาพันธ์

นายโอฮิกินส์ เจ้าพนักงานผู้มีน่าที่ทำการไต่สวนชันสูตรศพ แห่งควีนเคานตี ได้ถูกยิงตายเมื่อคืนนี้ เหตุเกิดที่ตำบลเมรีบอโร ผู้ตายเป็นพี่เขยของนายทิมซิลลี ผู้เป็นบิดาของเสนาบดีว่าการฝ่ายนครามิบาลแห่งฟรีสเตต

เรื่องเกี่ยวกับเขตรุห์

ลอนดอน, ๑๓ กุมภาพันธ์

ผู้แทนรอยเตอร์ที่เบอร์ลินโทรเลขมาว่า: เยอรมันได้มีหนังสือไปยังปารีสและบรัสเซลส์ เป็นคำตอบในเรื่องที่ฝรั่งเศสเบิกเยียนห้ามมิให้คณะเสนาบดีเยอรมันเหยียบเข้าไปในเขตรุห์ ความในหนังสือนั้นมีว่า รัฐบาลกลางและรัฐบาลแห่งประเทศเยอรมนีจะไม่ยอมฟังคำบังคับของรัฐบาลต่างประเทศใดๆ ที่จะห้ามการอันคณะเสนาบดีเยอรมันจะกระทำไป

กิริยาของอังกฤษ

ลอนดอน, ๑๒ กุมภาพันธ์

ตามกระแสร์พระราชดำรัสของสมเด็จพระเจ้าแผ่นดิน (อังกฤษ) ในการเปิดสภาปาร์ลิเมนต์นั้น มีความอันเกี่ยวกับเขตรุห์ว่า ในอันดับที่ทรงรู้สึกว่า ไม่สามารถจะทรงร่วมการกระทำได้ด้วยนั้น ฝ่ายรัฐบาล (อังกฤษ) ก็คงกระทำน่าที่ในทางที่จะไม่ก่อความยุ่งยากให้แก่สัมพันธมิตรนั้นเสย

ถูกห้ามมิให้ส่งเข้าไป

ลอนดอน, ๑๑ กุมภาพันธ์

ผู้แทนรอยเตอร์ที่เมืองโคโลญโทรเลขมาว่า: ได้มีการห้ามส่งสินค้าจากเขตรุห์เข้าไปยังเขตเยอรมนีที่มิได้ถูกยึดนั้นแล้ว แต่คงยอมให้ส่งได้บางอย่าง เช่นไขเนื้อ ข้าวบางอย่าง กับปุ๋ย

คำขาดฉบับใหม่

ลอนดอน, ๑๑ กุมภาพันธ์

มีรายงานแจ้งมาว่า ดุระกี ได้กลับส่งคำขาด (อัลติเมตัม) ฉบับใหม่แก่สัมพันธมิตรอีก บังคับให้ (เรือรบ?) ออกไปจากเมืองสมิรนาภายในกำหนด ๑ วัน

บางกอก การเมือง

เล่ม ๑๗ จะออกวันพุธที่ ๒๑ เดือนนี้ สำนักงานคงอยู่ที่เดิม แต่เล่ม ๑๗ นี้เป็นต้นไป นายสม ตุ้มาพันธ์ เป็นบรรณาธิการ และผู้จัดการรับผิดชอบในกิจการของหนังสือพิมพ์บางกอก การเมือง ราษฎสัปดาหะสิตรี ขาดแต่ผู้เดียว

นายหอม นิลรัตน์ ณกรุงเทพ เจ้าของ

ศรีสัปดาห์ตั้งเลื่อน

หนังสือพิมพ์ศรีสัปดาห์ที่เคยออกในวันจันทร์ทุกคราวมานั้น สำหรับวันจันทร์ที่ ๑๗ เดือนกุมภาพันธ์ศกนี้ จำเป็นต้องเลื่อนไปออกวันจันทร์ที่ ๒๖ เดือนนี้ เพราะเนื่องจากครูสิงห์ คนเรียงและคนตีพิมพ์เขาหยุดงาน ไม่มีผู้จะทำหนังสือพิมพ์ให้ออกทันกำหนดได้ จึงต้องเลื่อนเวลาไปดังกล่าวแล้วข้างบนนี้ หวังว่าท่านผู้อุปการะแก่ศรีสัปดาห์คงให้อภัย

นายเงินไถ่ทรัพย์ ผู้ เป็นเจ้าของ

ฉายาลักษณ์ ตลาดนอย

กรอบ รูป เป็น ลวด ลาย
สี สรรพ ต่าง ๆ
สม ดัง จินดา

หลาย อย่าง นา นา
ใคร่ ขอ เชิญ มา

หลาก หลาย มีมา
ทั้ง แขวน ทั้ง ตั้ง
ชมชื่อ เกิด เอย !

โทรศัพท์ ๒๐๗

บริษัทรถยนต์ไทยจำกัด

ขายรถยนต์ใหม่ ๑ ตันครึ่ง ๑ ตัน ๑ ตันครึ่ง ๑ ตัน ๑ ตันครึ่ง ๑ ตัน

สยามราษฎรบันเทิงสาร

ฉายเรียงตามลำดับตัวเลข

โรงหนังพัฒนากร

ค่าดู ๑๕ สตางค์

คืนวันพุธที่ ๑๔ ถึง ศุกร์ ที่ ๑๖

๑ ตลกวิทเตอร์กรีฟ ๒ ม้วน
๒ ข่าว ๑ ม้วน
๓ ตลกแอมโปรส ๑ ม้วน
๔ ตลกวิทเตอร์กรีฟ ๒ ม้วน
๕ ได้ดีเพราะมือผี ๕ ม้วน
(ฟ็อก—วิลเลี่ยมดัสเซน)
๖ ภาญภัยในแอฟริกาตอน ๑๓-๑๔ ๔ ม้วน
๗ ความลับของโรงลครสัตว์ ตอน๑๕ ๒ ม้วน

โรงหนังฮ่องกง

ค่าดู ๑๕ สตางค์

คืน วันอังคาร ที่ ๒๐ ถึง พุธที่ ๒๑

๑ ข่าว ๑ ม้วน
๒ ภาญภัยในแอฟริกาตอน ๑๕-๑๖ ๔ ม้วน
๓ ตอน ๑-๒ ๕ ม้วน
๔ ตลกเค ๑ ม้วน
๕ ๗ ม้วน
(โกวิลก/แลราดัน)

โรงหนังนาครเขษม

ค่าดู ๑๕ สตางค์

คืนวัน จันทร์ ที่ ๑๙ ถึง อังคาร ที่ ๒๐

๑ ข่าว ๑ ม้วน
๒ ลูกหนุมาน ตอน ๑ ถึง ๓ ๗ ม้วน
๓ โจรทาผีตอน ๕-๖ ๔ ม้วน
๔ ข่าว ๑ ม้วน
๕ ภรรยาตาบอด ๕ ม้วน
(โกลวิล/วิลเลี่ยมมาดิน)

โรงหนังสาธร

คืนวันจันทร์ ที่ ๑๙ ถึง อังคาร ที่ ๒๐

ค่าดู ๑๕ สตางค์

๑ ชะโมย เพ็ชร์ ๓ ม้วน
๒ กาตูน ๑ ม้วน
๓ ตลกวิทเตอร์กรีฟ ๒ ม้วน
๔ โจรทาผีตอน ๓-๔ ๔ ม้วน
๕ เจ้าแห่งภูเขา ๖ ม้วน
(ออสตราลาเซียน/ฮารีบิล)
๖ ข่าว ๑ ม้วน

โรงหนังสิงคโปร์

จันทร์ อังคารที่ ๑๙,๒๐ ค่าดู ๒๕สตางค์ พุธพฤหัศ ที่ ๒๑,๒๒ค่าดู ๑๕ ส,ต,

๑ ข่าว ๑ ม้วน
๒ ตลกสตาร์ ๑ ม้วน
๓ ภรรยาตาบอด ๕ ม้วน
(โกลวิล/วิลเลี่ยมมาดิน)
๔ ลูกหนุมาน ตอน ๑ ถึง ๓ ๗ ม้วน
๕ โจรทาผี ตอน ๕-๖ ๔ ม้วน
๖ ข่าว ๑ ม้วน

ม่าย วันพุธ ฉายหนังตามโปรแกรมนี้

โรงหนังบางลำภู

ค่าดู ๑๕ สตางค์

คืนวันจันทร์ ที่ ๑๙ อังคาร ที่ ๒๐

๑ หญิงอักตัญญู ๓ ม้วน
๒ ตลกวิทเตอร์กรีฟ ๒ ม้วน
๓ ช่องอ้ายเสือ ตอน ๑๕ ๒ ม้วน
๔ ช่องหนูขาว ตอน ๙...๑๑ ๖ ม้วน
๕ ๕ ม้วน
(ฟ็อกซ์—ทอมมิกซ์)

ค่าดู ๑๕ สตางค์ โรงหนังชะวา

คืน วัน อังคารที่ ๒๐ ถึง พุธที่ ๒๑

๑ ตลกป็อบบี้ ๑ ม้วน
๒ ความฝันร้ายกลายเป็นดี ๕ ม้วน
(ฟ็อกซ์ - ยูนแคีบโปรด์)
๓ ตลกลิง ๒ ม้วน
๔ ได้ดีเพราะฝีมือ ๕ ม้วน
(ฟ็อกซ์—วิลเลี่ยมดัสเซน)
๕ ตลกสตาร์ ๑ ม้วน
๖ ความลับของโรงลครสัตว์ตอน ๑๕ ๒ ม้วน

ค่าดู ๑๐ สตางค์ โรงหนังปีนัง

คืนวันอังคารที่ ๒๐ ถึง พุธที่ ๒๑

๑ ข่าว ๑ ม้วน
เลี่ยสิงห์ ตอน ๑—๙ ๑๗ ม้วน

ค่าดู ๑๕ ส, ต, โรงหนังนางเลิ้ง

คืนจันทร์ ที่ ๑๙ ถึงอังคารที่

๑ กาตูน ๑ ม้วน
๒ ลูกทองลูกแดง ตอน ๑—๙ ๑๗ ม้วนต่อ

โรงหนังพัฒนารมณ

ตั้งแต่ วัน อังคาร ที่ ๒๒ เดือน สิงหาคม พ.ศ ๒๔๖๕ เปนต้นไป

จะฉายหนังแต่เวลากลางวันเท่านั้น

โปรแกรมหนังที่จะฉาย คือ:—

ม่ายวันอังคาร ฉายโปรแกรมพิเศษ
ม่ายวันพุธ ,, วันอังคารของโรงชะวา
ม่ายวันพฤหัศบดี ,, อังคาร ของโรงหนังปีนัง
ม่ายวันศุกร์ ,, พิเศษ
ม่ายวันเสาร์ ,, วันศุกร์ ของโรงนาครเขษม
ม่ายวันอาทิตย์ ,, วันเสาร์ ของโรงชะวา

หนังข่าวพิศษของกรมอากาศยานทหารบก เรื่องการรบของนักบินไทย ซึ่งนำพวงมาลาไปวางอนุสาวรีทหารฝรั่งเศสที่เมืองฮานอย หนังชุดนี้น่าดูมาก ท่านจะได้เห็นนักบินของชาติเรา สมความตั้งใจรบด้วยความกล้าอย่างไร จะนำออกฉายให้ชมในเร็วนี้