จีนโนสยามนิวส์

CHINO SIAMESE DAILY NEWS.

新報暹羅

BANGKOK.

ฉบับที่ ๒๖๒ จีนในสยามวารศัพท์ 暹羅新報民國一年廿三月日 วัน ศุกร์ ที่ ๒๓ กุมภาพันธ์ พระพุทธศักราช ๒๔๖๕

ห้างยิบหามากู่จี

ยากันยุงตราหัวไก่

ยานี้นับว่าดีจริง เพราะเมื่อจุดให้ยุงมากวนหรือกัดร่างกายของใช้ยานี้มาก เมื่อท่านที่ยังไม่เคยรับแล้วก็อาจจะบ้องกันไม่ท่านได้เปนอันขาด มีผู้นิยมความพอใจไม่น้อย

ใช้ครั้งหนึ่งลองดูบ้างคงจะมี

ยากันตัวสัตว์ตราไก่

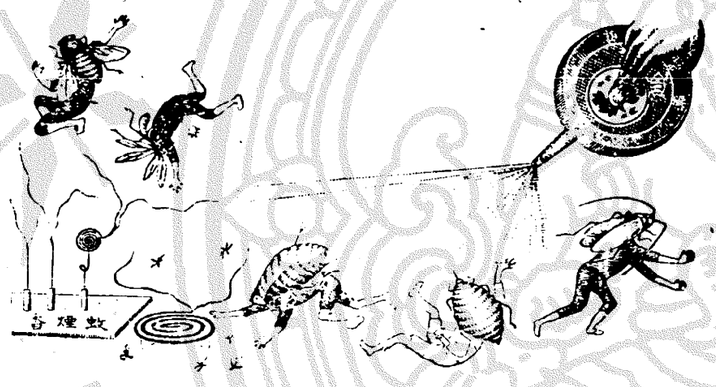

ยากันตัวสัตว์ชนิดนี้ก็ตัวมดตัวหมัดและตัวอย่างเมื่อในเคหะสถานตามที่กล่าวมานี้แล้วก็ปราศจากความศุขไป

ไม่ใช่เล่นอาจจะกันตัวเลือดแมลงต่าง ๆ ได้อีกหลายของท่านมีแต่สัตว์ชนิดจะทำให้ร่างกายของท่านส่วนหนึ่ง

เวลานี้มีผู้ทำยาปลอมจำหน่ายมาก ท่านที่ซื้อควรสังเกตุให้ดี ถ้าหีบกระดาษหรือกระดาษที่ห่อยามีตราหัวไก่ จึงจะเปนของแท้ มีจำหน่ายตามร้านทั่วไป

โอสถยินตัน

เมื่อเร็ว ๆ จะรู้สึกว่ามีสรรพคุณจริง

ยินตังเปนยาที่แพทย์ชั้นสูงเราได้รับรองแล้วว่าเปนยาที่ดีจริง และไม่ถึงให้โทษกับผู้ที่รับประทานเลย ผู้ที่ไม่เจ็บไข้ก็รับประทานได้ ถึงเปนการอมแก้หมึนปวดศีรษะทั้งหลายควรจะมีติดตัวไว้เสมอ เพราะยินตังอาจแก้โรคได้หลายอย่าง เช่น ลมโรค, อหิวาต์, แก้ไข้, ปวดศีรษะ, ไข้, แก้บิด, ปวดท้อง, อาหารไม่ย่อย. สรรพโรคตามที่กล่าวมานี้ ยินตังอาจกำจัดให้หายหรือทุเลาลงได้อย่างรวดเร็วทันใจ ขอเชิญท่านรับประทานจะรู้สึกว่าเปนของจริงหาที่เปรียบยากมีผู้นิยมใช้เกือบทั่วโลก

ระวัง! ในเวลานี้ยาปลอมขายมาก เมื่อจะซื้อยาต้องสังเกตให้ดี ถ้าในห่อมีหนังสือโฆษณาคำกับจึงจะเปนยาแท้

ห้างยิบหามากู่จี

แยกตรัง

ศัพท์ ๒๔๑๖

ตราไก่

วิ่งประกวดกีฬา

ไก่ ศัพท์ ๕๕๑๐

ห้าง เอส, เอ. บี.

โดยพระบรมราชานุญาต

ช่างนาฬิกาในพระบาทสมเด็จพระรามาที่ ๖

ช่างทองในพระบาทสมเด็จพระรามาที่ ๖

ข้าพเจ้าเคยได้ยินบางท่านรำพึงกันอยู่ว่า เหตุใดจึงหาซื้อนาฬิกาหมึกชิมชนิดที่ดี ๆ ใช้ไม่ได้ตามความประสงค์เลย บัดนี้ข้าพเจ้าใคร่จะขอแจ้งความให้ท่านทราบว่า ของอันมีท่านที่มุ่นหาอยู่นั้น ได้เข้ามาประจำอยู่ในสต๊อกของข้าพเจ้าแล้ว พึ่งเข้ามาถึงสับดาหะนี้เอง ขอเชิญท่านไปเลือกดูตามความพอใจ มีหลายอย่างหลายชนิดต่าง ๆ กัน เช่นเปนสีต่าง ๆ มีครบทุกสี และชนิดที่มีสีไสสดซึ่งท่านอาจจะมองเห็นได้ว่าน้ำหมึกข้างในได้พร่องไปกี่มากน้อยแล้ว เพื่อจะได้เพิ่มเติมเสียใหม่โดยไม่ต้องมีอุปสรรคเกิดขึ้น ในขณะที่ท่านมีความประสงค์จะใช้แต่ปราฏว่าน้ำหมึกหมดเสียแล้ว นอกจากนี้ยังมีอีกหลายชนิดด้วยกัน มีทั้งอย่างมีคลิบติดกระเป๋าและอย่างมีห่วงสำหรับติดสร้อยด้วย

เพราะฉนั้นหนทางที่สดวกซึ่งท่านไม่ต้องเสียเวลาไปหาซื้อที่อื่น ข้าพเจ้าขอเชิญท่านตรงไปชมที่

ห้าง เอส. เอ. บี

บุหรี่ไทยจะหาซื้อได้ที่ไหน?

บุหรี่ไทย ที่ทำปราณีตที่สุดนั้น จะซื้อได้แต่เฉพาะที่บริษัทยาสูบสยาม ตำบลเชิงสพานพิทย์เสถียร (สพานเหล็กต่างตรงหลักรรรง) บุหรี่ห้างนี้มีทั้งชนิดซิกาเรต และมวนด้วยใบตอง ล้วนมีรศชาดกลมกล่อม มีอย่างดีอย่างกลาง หีบห่อกึ่งงามสอาดตาวันไป ผู้ดีโดยมากเรก ตลอดจนในงานรอเดือนว่า

บริษัทยาสูบสยาม เชิงสพานพิทยเสถียรกรุงเทพฯ

อย่างฉุน การบรรจุแต่ร้อยละ ๖๐ สตางค์ นิยมใช้ติดตัวแลบต่าง ๆ แต่โอกาศนี้

การทำบุญถวายพระด้วยบุหรี่ ย่อมเปนของท้องความนิยมมาก

ห้างเทพนครพานิช

เชิงสพานเพิทย์เสถียร จังหวัดพระนคร

โทรศัพท์ ๑๕๗ โทรเลข "บุหรี่ กรุงเทพ ฯ"

สินค้าต่าง ๆ ซึ่งมีจำหน่ายที่ห้างนี้ ล้วนเลือกสรรพ์ตั้งครงมแต่ต้นสำนักผู้ทำทั้งสิ้น และบางอย่างก็ผูกราคาเป็นเอเยนต์ผู้เดียว พราะฉนั้นจึงขายราคาถูกที่เลือกแล้วคงอีก

สั่งตรงมาแต่ผู้ทำ

ย่อมเยาว์ ทั้งการจนกระทั่งเพิ่นเหมาะแก่ผู้ต้องการ และสมกับมูลค่า ผู้ที่ซื้อขายติดต่อกับห้างเทพนครพานิช ย่อมได้รับประโยชน์พิเศษโดยประการเหล่านี้

ห้างเทพนครพานิช ย่อมเอาใจใส่ต่อลูกค้าสม อ.หมือนกันหมด ไม่ว่าจะซื้อสัก ๕๐ สตางค์ หรือ ๑๐๐ สตางค์ และจะมาซื้อโดยตนเอง หรือให้คนมาแทน หรือโดยทางจดหมายจากหัวเมืองไกลอย่างไรก็ตาม ต้อนรับและใจ

ความรับรองและเอาใจใส่

ย่อมได้รับความใส่สงอ หมือนกัน ห้างนี้ดูแลต่อประโยชน์ของผู้ซื้อมิให้ต้องเสียเปรียบอย่างเคร่งครัด จึงเปนที่นิยมและไว้วางใจ ตลอดจนผู้ที่อยู่ตามจังหวัดต่าง ๆ

สายพานอย่างดีมีชนิดหนึ่ง เหนียวและทนนาดต่าง ๆ ทั้งชนิดเหลืองและดำ ผู้ที่ทดลองใช้มาแล้วมีความ มทุกคน ทั้งราคาอีย่อมเยาว์มาก

เครื่องใช้ในโรงสีโรงจักร

นอกจากนี้ยังมีของสำหรับสีข้าว ขาว ผงคาวเพียร์ ฯลฯ ซึ่งเลือกสั่งแต่อย่างดีทั้งสิ้น ท่านผู้ที่มีความรับผิดชอบในโรงจักรโรงงาน เมื่อซื้อของ ๆ ห้างเทพนครพานิชไปใช้จะได้รับความพอใจอย่างยิ่ง

บรรดาจักรยานของห้างเทพนครพานิช เปนมีชื่อเสียงเพียงสอดจะหานสมอได้โดยยาก ถ้าท่านผู้ซื้อจะโปรดเอาใจใส่สอดส่องดูแล้ว ก็จะทราบได้โดยหมดข้อวิมุติสงสัย ว่าห้างนี้มีรถที่จะหามองเหมือนมิได้เลย ทั้งสมเบี้ยสมค่าจริง ๆ มีทั้งรถอังกฤษ ฝรั่งเศส ยอรมัน ล้วนชนิดที่มีชื่อเสียงเพื่องฟุ้ง

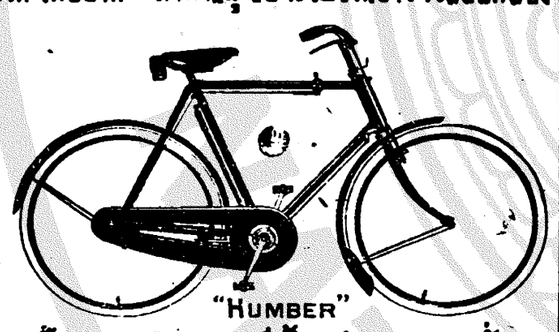

นอกจากนี้ ยังมียางรถจักรยาน ยางที่มีชื่อเสียงโด่งดัง เช่นยางปามเมอร์ ยอนบูล เบคซ์ ล้วนเปนของที่นิยมใช้กันมาก

ยังมีเครื่องอาไหล่จักรหานอีกร้อยแปด เปนที่สดวกแก่ผู้รับไปจำหน่ายหรือไปใช้ ท่านผู้ซื้อของจากห้างนี้ จะไว้ใจได้เต็มที่ ว่าไม่ต้องถูกซื้อของแพง ทั้งจะได้ของดีที่เลือกสรรพ์ตั้งมาทั้งสิ้น

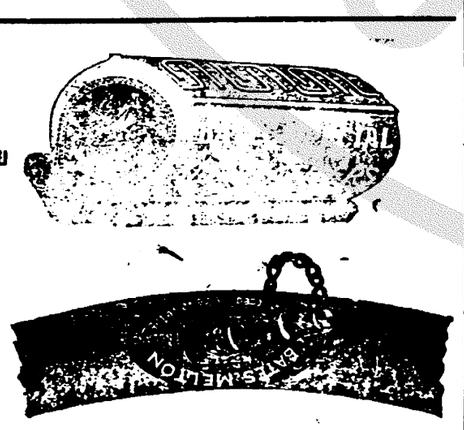

ห้างเทพนครพานิช ตั้งอยู่เชิงสพานพิทย์เสถียร (สพานหลัก ตรงหลักตราง) โทรศัพท์ที่ ๑๕๗ นามโทรเลข "บุหรี่ กรุงเทพ ฯ"

ระเบียบการ

รับจ่ายและรักษาเงินบำรุงความเจริญ

ของกำลังทางอากาศ

ตั้งแต่ได้เปิดโอกาศรับเงินบำรุงความเจริญของกำลังทางอากาศมา เปนที่น่าโสมนัศยินดีที่จะกล่าวได้ว่า ยิ่งนานวันยิ่งมีคนพอใจบำรุงมากขึ้นและเพื่อความมั่นคงแห่งการนี้ ทางราชการได้วางระเบียบไว้ดังต่อไปนี้

๑) เจ้าน่าที่ที่ทำการในเรื่องนี้ คือเจ้าน่าที่ของรัฐบาลที่ได้รับพระราชทานเงินเดือนอยู่โดยตำแหน่งปรกติราชการแล้ว, เปนแต่ต้องเพิ่มน่าที่เรื่องรับเงินบำรุงกำลังทางอากาศขึ้นอีกเปนพิเศษ ไม่ได้เพิ่มจำนวนคนขึ้นฉะเพาะการ และมิได้จ่ายเงินบำรุงนี้ไปเปนเงินเดือนเลยแม้แต่ ๑ สตางค์

๒) ค่าใช้จ่ายในเรื่องกระดาษแบบพิมพ์ ปากกา, หมึก, ตั๋วตราไปรษณีย์ ค่าพาหนะรวมอยู่ในเงินค่าใช้สรอยปรกติของกรมที่เกี่ยวข้องนั้น ๆ ไม่ได้ใช้จ่ายจากเงินที่ส่งบำรุงแม้แต่ ๑ สตางค์

๓) การรับแจก เลี้ยงแจก ค่าพาหนะ ของแจกที่ได้รับเชิญมาตอนเมืองก็หาได้ใช้เงินที่ส่งมาบำรุงแม้แต่ ๑ สตางค์

รวมความว่าเงินบำรุงนั้น มีผู้ส่งมาเท่าใดคงอยู่เท่านั้น ไม่ได้เอาไปใช้สรอยอย่างใด ๆ เงินทั้งหมดอยู่ในกระทรวงพระคลังมหาสมบัติ กระทรวงพระคลังมหาสมบัติรับผิดชอบและให้ดอกเบี้ยร้อยละ ๔ เศษ ๑ ส่วน ๒ ถึงร้อยละ ๕ ต่อปี

สถานที่รับเงินบำรุง

ในระณะนี้ได้กำหนดสถานที่รับเงินบำรุงไว้ ๑ แห่งคือ

๑) ที่ทำการสมุห์บาญชีกรมเสนาธิการณ์ทหารบก ในกระทรวงกระลาโหม

๒) ที่ทำการเจ้ากรมคลังเงินทหารบก ในกระทรวงกระลาโหม

๓) ที่ทำการเจ้ากรมอากาศยาน ตอนเมือง

การส่งเงินนั้นจะส่งให้แก่ผู้ใดก็ได้ เช่นเสนาบดีกระลาโหม หรือเสนาธิการณ์ทหารบกก็ได้ แต่ในรับเงินคงต้องเปนบุคคลผู้กรองตำแหน่งทั้ง ๑ ที่กล่าวมาแล้วนั้นผู้ใดผู้หนึ่งลงนามรับ ๑ นาย

กรมอากาศยานนาเงินส่งต่อสมุห์บาญชีกรมเสนาธิการณ์ทหารบททุกสัปดาหะ เมื่อรวมเงินได้ ๕๐๐ บาท หรือ ๕๐๐ บาทขึ้นไป สมุห์บาญชีกรมเสนาธิการณ์ ทหารบกต้อง นำส่งกรมคลังเงินทหารบก จะเก็บเงินไว้เกินกว่า ๕๐๐ บาทมิได้ ส่วนกรมคลังเงินทหารบกนั้น เมื่อได้รับเงินแล้วก็ต้องรวมไว้และส่งกระทรวงพระคลังมหาสมบัติคราวหนึ่งไม่น้อยกว่า ๑๐๐๐ บาท และเมื่อรวมเงินได้ ๑๐๐๐ บาทต้องส่งทันที ทั้งนี้จะเห็นได้ว่าเงินมิได้ตั้งค้างอยู่ในมือเจ้าน่าที่เลย

เสนาบดีกระทรวงกระลาโหมได้ออกข้อบังคับวางระเบียบในเรื่องนี้ไว้แน่ชัด และตั้งคณะกรรมการรวมขึ้นคณะ ๑ ให้มีน่าที่ตรวจตุก ๆ ระยะ ๑ เดือนและประกาศจำนวนเงินใน หนังสือพิมพ์ให้ทราบถึงมหาชน อนึ่งกรรมการต้องตรวจเลรายงานด้วยว่าเจ้าน่าที่ต้าง ๆ ได้ปฏิบัติไปโดยเคร่งครัดหรือไม่ สมควรเปลี่ยนแปลงระเบียบการอย่างไรบ้าง รายงานนี้ส่งผ่านเสนาธิการณ์ทหารบกและเสนอต่อเสนาบดีเพื่อสั่งการให้เปนไปในทางที่สมควร ฉนั้นกรรมการคณะนี้เปนผู้รับผิดชอบว่าเจ้าน่าที่ได้ทำการไปตรงตามข้อบังคับ และการรับการจ่ายการส่งการรักษาเงินได้เปนไปในทางที่ชอบแล้วตุกประการ

ผู้ที่เปนกรรมการคือ

นายพลตรี	พระยาศรีสรราชภักดี
นายพลตรี	พระยาภักดีภูธร
นายพันเอก	พระยาถกลยุทธโกษ
นายพันเอก	พระยาทิรัญยุทธกิจ
นายพันเอก	พระยาเฉลิมอากาศ

เมื่อเงินถึงกระทรวงพระคลังมหาสมบัติแล้ว กระทรวงพระคลงมหาสมบัติเปนผู้รับผิดชอบต่อไป

ทั้งนี้เพื่อผู้ที่ใคร่ทราบจะได้ทราบ

(ลงนาม) นายพันเอก

พระยาเฉลิมอากาศ เจ้ากรมอากาศยาน

๒๖ กันยายน ๒๔๖๕

ผีเลียมสมุท

ข้าพเจ้านางย้อมภรรยานายคันจิวบ๊อก ตั้งบ้านเรือนอยู่ถนนเยาวราช ใต้ที่ทำการไปรษณีย์ที่ ๗ จังหวัดพระนคร ขอแจ้งความให้ทราบว่า เมื่อวันที่ ๕ มกราคมศกนี้ ข้าพเจ้าได้เปนผีชนิดหนึ่งชื่อว่าผีเลียมสมุทที่ริมฝีปากบน ตอนริมช่องจมูกมีอาการปวดแสบวม จนบางคนจำหน้าข้าพเจ้าเกือบไม่ได้ ข้าพเจ้าต้องนอนครวญครางด้วยความปวดตั้ง ๓—๔ วัน ต่อมาข้าพเจ้าได้เชิญคุณพระสาราจินากรมาตรวจและรักษา ท่านแจ้งว่าเปนผี "เลียมสมุท" เมื่อได้พอกและกินยาของท่านแล้วสัก ๒ ชั่วโมง อาการปวดก็ค่อยทุเลาลง แต่ใน ๓—๔ วันให้หลังความปวดเจ็บและอาการบวมก็หายไป บัดนี้ข้าพเจ้าสบายเปนปรกติดีแล้ว ข้าพเจ้าจึงมิอาจที่จะเว้นสรรเสริญในสรรพคุณยาอันศักดิ์สิทธิ์ของท่านได้ อนึ่งข้าพเจ้ายังรู้สึกเสียใจและเสียดายซึ่งเมื่อครั้งบุตรสาวนายจำปาหอมวิลัย ซึ่งอยู่ที่ตำบลสามเสนได้เปนผีอย่างข้าพเจ้าและได้เสียชีวิตไปแล้วนั้น ถ้าแม้ว่าได้เชิญคุณพระสาราจินากรไปรักษาแล้วก็คงจะหายเปนแน่แท้

ในที่สุดนี้ข้าพเจ้าขอโอกาศแนะนำว่า ถ้าท่านผู้หนึ่งผู้ใดเปนผีเลียมสมุทแล้ว จงรีบไปหาคุณพระสาราจินากรรักษาเสียโดยเร็ว อย่าได้เสียเวลาไปหาหมออื่นเลย

นางย้อม

ยาอายุวรรณอย่างประเสริฐ

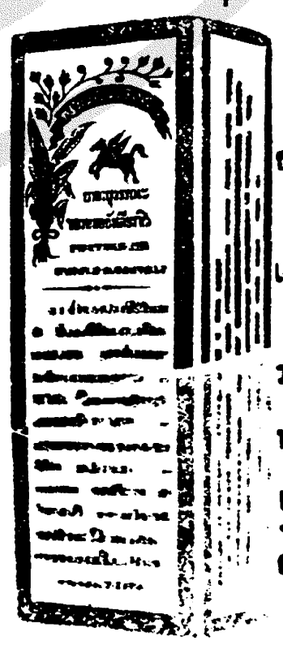

กินแก้โรคที่เกี่ยวกับเลือดลมได้อย่างดีหญิงที่ถูไม่งาม ถ้ากินแล้วอาจให้ระดูมาตามกำหนดราย ราคา ขวดละ ๒๐บาท ๕๐ สตางค์ หรือโหล ๒๑๔ บาท ที่ห้างขายยาเอาะเหลี่ง น่าโรงหนังพัฒนาการสาม แยก

เรื่อง

ไจตินเจง

(เปนเรื่องที่เกิดในแผ่นดินน่ำซ้อง)

第品四

(ต่อฉบับที่ ๓๐๑ วันพฤหัศบดี ที่ ๒๒ เดือน กุมภาพันธ์)

ก้อนหินอยู่คนละข้าง จึงพากันเข้าไปถามว่าท่านทั้งสองทำอะไร เดียวฮกเดียวลักตอบขึ้นพร้อมกันว่าขายของวิเศษ คนทั้งหลายได้ฟังดังนั้นพากันนิ่งอ้ำ แต่ก็หาได้มีผู้ใดเอ่ยปากถามต่อไม่ จักครู่นี้ชายสองคนเดินเข้ามาถามว่า หินก้อนนี้ท่านจะขายเท่าใด ? เดียวฮกตอบว่าราคาขาดตัวหมื่นตำลึง ชายสองคนได้ฟังดังนั้นบ่ายหน้าจะไป ไจตินเจงพูดขึ้นว่าเมื่อท่านชอบใจของวิเศษนี้แล้วเหตุใดจึงไม่ต่อ ข้าพเจ้ายอมให้ท่านต่อตามได้ตามชอบใจเพราะเปนของซื้อของขายอย่าเกรงใจเลย ชายสองคนนั้นตอบว่าหมื่นตำลึงเพียงนักเหลือกำลังที่เราจะรับซื้อไว้ได้ การที่เรารอบหินก้อนนี้ก็เพราะด้วยเราได้สุนัขมาตัวหนึ่ง แต่มันจะหนีร่ำไป เราเห็นหินก้อนนี้เหมาะที่จะผูกสุนัข ถ้าท่านยอมให้เราต่อเราขอให้ร้อยอีแปะจะเต็มใจขายไหม ? ไจตินเจงจึงว่าร้อยอีแปะก็สมควรแก่ราคาแล้ว ท่านจงเอาเงินมาให้และเชิญรับเอาหินนี้ไปเถิด ชายผู้พเนจรก็นับเงินให้และช่วยกันยกเอาหินก้อนนั้นทำท่าจะเดินไป เดียวฮกเดียวลักเห็นดังนั้นก็ตกใจ เดินเข้าไปยึดมือไจตินเจงไว้แล้วถามว่า ท่านอาจารย์เห็นจะลืมต้นทุน จึงยอมขาย ของวิเศษเพียงร้อยอีแปะ ไจตินเจงจึงว่าร้อยอีแปะยังไม่สมแก่ราคาอีกหรือ ถ้าท่านไม่เอาเราก็จะเอาเสียแต่คนเดียว ถ้าท่านเอาก็จงเอาไป คนละห้าสิบอีแปะเราไม่เอาเลย เดียวฮกเดียวลักโดนกฎหมายบีดปากเลยพูดอะไรไม่ออกจึงนิ่งเคืองอยู่ในใจ แล้วก็พากันเดินทางต่อไป พอได้ยินมีเสียงร้องมาว่าจงถอยให้ห่างหญิงเสียจริตมาแล้ว ไจตินเจงได้ฟังดังนั้นก็ถึงสรรพพัญญูเห็นได้ตลอดจึงคิดว่าเราจะไม่ช่วยเห็นจะเต็มที่ คือในเมืองกุนซัวนี้มีผู้มีอันจะกินจนหนึ่งแซ่หงอชื่อไฮ้เหม็ง หงอไฮ้เหม็งมีไร่นาสาโทมากเหยียบคั่นปนเศรษฐีเต่ไม่มีบุตรชาย มีแต่บุตรหญิงคนเดียวให้ชื่อว่านางเง็กเซ็ง นางเง็กเซ็งเปนที่รักปานดวงใจของบิดา ด้วยนางมีศิริร่างอันโสภาสรรพางก์แล้วยังมีความรู้ทั้งวิชาหนังสือและการเย็บปักถักร้อยตลอดจนกระทั่งการบ้านการเรือน แต่นางเง็กเซ็งมีอายุถึงสิบเปดแล้ว หงอไฮ้เหม็งยังมิยอมที่จะรับหมั้นผู้ใดเพราะความรักลูก พวกที่เปนแม่สื่อมาพูดทาบทามนั้นถูกหงอไฮ้เหม็งตะเพิดกลับไปทุกราย จนพวกแม่สื่อพากันเข็ดขยาดไม่กล้ามากล้ากลายอีก วันหนึ่งหะอีกเหม็งพี่น้องห่าง ๆ ของหงอไฮ้เหม็งมาเยี่ยม จึงว่าท่านนี้ก็มีอายุปูนชราแล้วไฉนจึงยังไม่คิดที่จะปลูกฝังหลานสาวเราให้เปนฝั่งเปนฝาทันตาเห็น หงอไฮ้เหม็งก็ถอนใจใหญ่และตอบว่าท่านยังมิทราบความจริง ใช่ว่าข้าพเจ้าจะหวงแหนเอาหลานสาวของท่านไว้ทำไมเปนห่วงเปนใยเปล่า ๆ ข้าพเจ้าคิดอยู่ทุกลมหายใจเข้าออก ว่าจะตบแต่งเราเสียให้ทันตาเห็น แต่ที่ยังไม่ยอมรับหมั้นใครนั้น เปนเพราะคนที่เปนแม่สื่อมาพูดนั้นข้าพเจ้าไม่พอใจ ด้วยแต่ละรายถ้าไม่เปนนักเลงเล่นการพนันก็เปนคนสุรุ่ยสุร่ายใช้จ่ายฟุ่มเฟือย บางรายมุ่งหมายมาโดยเห็นแก่ทรัพย์สมบัติของเรา ลูกเขยอย่างนี้เราไม่ปรารถนา อนึ่งข้าพเจ้าก็มิได้คิดจะเลือกชายที่มีสกุลรุนชาติอย่างไร ขอแต่เปนคนมีใจหนักแน่นเอาการเอางานก็แล้วกัน หงอถึกเหม็งจึงว่าที่ข้าพเจ้ามาทั้งนี้ก็เพื่อหวังดีต่อหลานสาวเราเหมือนกัน ด้วยเห็นชายคนหนึ่งหน้าตาหมดจดงดงามและอายุอานามก็ไล่เลี่ยกันกับหลานเรา รอบรู้หนังสือเรียนชาญ เขาผู้นั้นแซ่ลี้ชื่อบุ้นหงวน ถ้าท่านอยากจะเห็นแล้วพรุ่งนี้จะพามาให้ท่านดูตัว หงอไฮ้เหม็งจึงว่าลี้บุ้นหงวนผู้นี้เคยได้ยินชื่ออยู่บ้าง แต่ยังไม่เคยเห็นหน้าตาว่าเปนอย่างไร พรุ่งนี้ท่านจงพามาที่นี่ให้ลองผูกโคลงดูสักบทหนึ่ง หงอถึกเหม็งก็รับคำแล้วคำนับลาไป ครั้นรุ่งขึ้นก็พาลี้บุ้นหงวนไปยังบ้านหงอไฮ้เหม็ง ๆ ก็ออกมาต้อนรับถึงข้างนอก แล้วพิศดูหน้าตาลี้บุ้นหงวนเห็นมีลักษณะงดงามกิริยาสุภาพเรียบร้อยให้นึกชอบใจเปนอันมากจึงเชิญเข้าไปนั่งข้างในให้คนใช้ยกน้ำร้อนน้ำชามาเลี้ยง แล้วเริ่มสนทนากันถึงเรื่องต่าง ๆ ลี้บุ้นหงวนได้ตอบมิได้ติดขัด หงอไฮ้เหม็งให้คนใช้หยิบภู่กันมาให้ ลี้บุ้นหงวนเรียนคำโคลง ลี้บุ้นหงวนจับภู่กันเขียนลงไปบนกระดาษโดยมิพักต้องตรอง ครั้นเขียนเสร็จแล้วก็ส่งให้หงอไฮ้เหม็งดู หงอไฮ้เหม็งรับมาพิจารณาดูเห็นตัวอักษรที่เขียนนั้นงดงาม ทั้งโคลงก็ไพเราะจับใจมีความว่า

จือเต่าเอ้งชื่อฮวงชั่นเจียว แปลว่าเมื่อขณะที่ต้องการใช้ จึงรู้สึกได้ว่าวิชาที่เรียนมานั้นยังไม่พอแก่ความต้องการ อีกคำว่า ชื่อฮุยเกงก่วยปุดจ่ายนาน แปลว่าถ้ายังมิได้ทดลองก็ไม่รู้สึกความยากของการที่จะทำ หงอไฮ้เหม็งก็ให้หงอถึกเหม็งเปนสื่อหาฤกษ์งามยามดีและเมื่อได้เวลาก็จัดแจง ตกแต่งให้ ลี้บุ้นหงวนกับนางเง็กเซ็งอยู่กินกันตามประเพณี สามีภรรยาคู่นี้มีความรักใคร่ซึ่งกันแลกันยิ่งนัก ครั้นถึงคราวสอบไล่ลี้บุ้นหงวนได้เข้าสอบแต่เคราะห์ไม่ดีตกทั้งสามครั้ง ลี้บุ้นหงวนมีความเสียใจเปนอย่างยิ่งถึงแก่อาเจียรออกมาเปนโลหิตเลยถึงแก่ความตาย ก่อนน่าจะตายนั้นหงอไฮ้เหม็งทราบข่าวว่าบุตรเขยเจ็บหนักก็รีบมาช่วยแต่ไม่ทันได้ดูใจ จึงร้องไห้โศรกเศร้าเปนอันมาก แต่มีความปลาดใจเปนอย่างยิ่งที่เห็นนางเง็กเซ็งมิได้มีความโศรกเศร้าถึงสามีประการใด จึงถามว่าลูกเอ๋ยเหตุใดสามีเจ้าถึงแก่กรรมเจ้าจึงไม่มีความโศรกอาลัย นางเง็กเซ็งน้ำตาร่วงพลางตอบบิดาว่าบิดายังมิทราบความในใจของลูก ด้วยเวลานี้ลูกมีครรภ์ได้หกเดือนแล้ว ถ้าลูกไม่ขึ้นสกดอกสกดใจ บุตรในครรภ์ก็จะพลอยเปนอันตรายไปด้วยทั้งเลือดเนื้อของพวกแซ่ลี้ก็มีอยู่เท่านี้เอง เพราะฉนั้นเวลานี้มีหัวใจของลูกจะปวดร้าวแทบแตกสลาย ออกไปเปนชิ้น ๆ ลูกก็มิกล้าที่จะกระทำให้ลูกในท้องผู้มิได้รู้เห็นด้วยได้รับความอกช้ำประการใด พูดแล้วนางถอนใจใหญ่ เมื่อจัดการทำบุญตามธรรมเนียมแล้วประมาณสามสี่เดือนนางเง็กเซ็งก็คลอดบุตรเปนชายรูปร่างโสภาน่าเอ็นดู หงอไฮ้เหม็งผู้เปนตามีความเสน่หาในหลานมากจึงตั้งนามว่าบักหลง นางเง็กเซ็งอุส่าห์รักตัวและถนอมกล่อมเกลี้ยงบุตรน้อยจนอายุได้สามขวบ อยู่มาวันหนึ่งนางพูดกับหงอไฮ้เหม็งผู้บิดาว่า พรุ่งนี้เปนวันทำการแซยิดลี้บุ้นฮวงพี่ชายของสามีข้าพเจ้า บิดาควรจะอวยพรให้แก่เขาตามธรรมเนียม หงอไฮ้เหม็งก็รับคำ

ครั้นรุ่งขึ้นให้คนใช้หาของและพาภรรยาไปยังบ้านลี้บุ้นฮวง ๆ ทราบออกมารับถึงข้างนอก และกล่าวว่าตั้งแต่น้องชายข้าพเจ้าถึงแก่กรรมไปแล้ว ข้าพเจ้าไม่มีโอกาศที่จะไปเยี่ยมท่าน ๆ กลับมาเยี่ยมเยียนข้าพเจ้าทั้งนี้เปนบุญคุณยิ่งนัก ครั้นตกเวลาเย็นลง พวกญาติพี่น้องที่มาอวยพรต่างก็คำนับกลับบ้านหมด ลี้บุ้นฮวงสั่งให้คนใช้จัดโต๊ะเปนพิเศษ ชวนให้หงอไฮ้เหม็งเสพย์สุรากันเปนที่รื่นเริง ก็พอดีหญิงคนใช้วิ่งกะเร่อกะร่าเข้ามาแจ้งแก่หงอไฮ้เหม็งว่าท่านง่วนง่วยเห็นจะไม่ชอบกลเสียแล้ว ด้วยในห้องของยี่เนี้ยเนี้ยคือนางเง็กเซ็งนั้นมีชายผู้หนึ่งเปลือยกายล่อนจ้อนวิ่งออกมา ลี้บุ้นฮวงได้ฟังดังนั้นแสนจะโกรธและหันมาพูดกับหงอไฮ้เหม็งว่า คราวนี้งามหน้าละพวกเรา มิเสียแรงบุตรท่านได้ร่ำเรียนหนังสือมามากแล้ว ไม่น่าจะทำความลามกเช่นนี้ เชิญท่านดูบุตรสาวท่านให้เต็มตา และข้าพเจ้าขอพูดเปนคำขาดว่า เมื่อการอัปยศบังเกิดขึ้นดังนี้ท่านจะเห็นอย่างไรก็ตาม แต่ต้องเลือกเอา คืออย่างหนึ่งเราจะทำเรื่องราวกล่าวโทษยื่นต่อเจ้าเมืองหรือถ้าท่านไม่อยากจะให้เนื้อความอื้อฉาวไปเราก็จะทำหนังสือแทนน้องชายเราที่ตาย กล่าวคือไม่รับบุตรสาวท่านเปนครอบครัวของแซ่ลี้ต่อไป เพราะพวกเราในตระกูลแซ่ลี้หามีใครระยำเช่นนี้ไม่ หงอไฮ้เหม็งได้ฟังดังนั้นมีความงงงันเปนกำลัง และก็มิรู้ที่จะทำประการใดต้องทนนั่งอึ้นตันใจอยู่เปนครู่จึงว่าตามใจท่าน ลูกของเรามันอัปรีเองจะไปโทษใครได้ อนึ่งหากลูกเราจะไม่ดีแสนไม่ดีก็มิได้ทำชั่วที่บ้านเรา เมื่ออยู่บ้านเรา ๆ จะได้ตอบว่าตลาวสั่งสอน แต่อ้ายความไม่ดีมันเปนขึ้นในบ้านท่านเช่นนี้ท่านจะไปโทษใครเล่า ขอถามหน่อยเถอะว่าท่านไม่ได้เปนเจ้าของบ้านนี้ดอกหรือ ลี้บุ้นฮวงได้ฟังจึงว่าถ้ากระนั้นเราควรจะทำให้เปนกันเองดีกว่าให้อื้อฉาวอายเขานัก ขณะนั้นคนใช้ได้เข้าไปแจ้งให้นางฮุยลี้มารดานางเง็กเซ็งทราบเรื่องราวดังที่กล่าวมาแล้ว นางฮุยลี้ตกใจจนหน้าซีดสลดและมีความปลาดใจอย่างยิ่ง จึงคิดว่าบุตรเราเลี้ยงมาตั้งแต่เล็กจนโต มิได้เคยปรากฏแว่วแห่งนิสัยอันชั่วช้า เหตุใดมาอยู่ในบ้านนี้จึงทำชั่วไปได้ แล้วก็เดินเข้าไปในห้องนอนของนางเง็กเซ็ง เห็นนางเง็กเซ็งนอนกอดบุตรหลับสนิทอยู่แต่ข้าง ๆ เตียงนั้นมีเครื่องหนุ่งห่มและเสื้อผ้าของผู้ชายกองอยู่ จึงให้สาวใช้ปลุกนางเง็กเซ็งขึ้น นางเง็กเซ็งตกใจตื่นลืมตาเห็นมารดาและพี่สะใภ้พร้อมกับหญิงคนใช้มายืนอยู่ที่น่าเตียง ออกสดอนก็มีความสนเท่ห์จึงเอ่ยถามว่า มารดาพาใคะต่อใครมาหาข้าพเจ้าด้วยเหตุผลอันใด หญิงคนใช้ที่ยืนอยู่ข้างนั้นช่วยตอบแทนและเล่าเรื่องให้ฟังตั้งแต่ต้นจนปลาย นางเง็กเซ็งได้ฟังมีความตกใจจนสิ้นสติ กอดนางฮุยลี้ผู้มารดาว่ากรรมเอ๋ยกรรมจะทำอย่างไร คราวนี้ลูกมีปากเสียงเปล่าเหมือนเต่าหอย สิ้นบุญผัวแล้วที่ไหนจะเถียงท่านขึ้นมารดาช่วยลูกด้วย พูดแล้วก็ร้องไห้สอึกสอื้นเปนอันมาก ขณะนั้นหงอไฮ้เหม็งกับลี้บุ้นฮวงผู้พี่ผัวก็เดินสวบสาบเข้ามา ลี้บุ้นฮวงเดินเข้าไปใกล้นางเง็กเซ็งแล้วว่านางตัวดีเจ้าจะกลับไปบ้านเจ้าหาผัวอีกสักกี่สิบคนก็ตามแต่ใจ ทารกนี้จะเอาไปไม่ได้ด้วยเปนบุตรของน้องชายเรา ซึ่งจะเปนผู้สืบตระกูลต่อไปภายหน้า เรามีสิทธิ์ที่จะปกครอง เจ้าจะไปก็จงไปแต่ตัวเปล่า ว่าแล้วกรากเข้าแย่งเอาทารกนั้นไปจากอกนางเง็กเซ็ง ความปวดร้าวหัวใจของนางเง็กเซ็งตอนนี้ยิ่งเสียกว่าถูกฉีกอก ได้แต่ระทมใจเดินร้องไห้สอึกสอื้นตามมารดาขึ้นเกี้ยวกลับบ้าน ครั้นถึงบ้าน หงอไฮ้เหม็งผู้ไม่รู้ความจริงไม่พูดจาว่ากระไรจับนางเง็กเซ็งขังไว้ในห้องโดยปิดประตูลั่นกุญแจข้างนอก ก่อนที่จะเอานางเข้าขังนั้นได้เอามีดกับเชือกเส้นหนึ่งโยนเข้าไป และกล่าวว่าอีลูกกาลีมึงจงเลือกตายเอาอย่างหนึ่งจะเชือดคอหรือแขวนคอก็ตาม ขอแต่อย่าให้กูเห็นหน้ามึงอีก ถ้ามึงยังรักตัวกลัวตายอยู่แล้วพรุ่งนี้กูจะจับมึงฝังเสียทั้งเป็น อีลูกเวรลูกกรรมเช่นนี้เกิดมาเสียชาติกูนึกว่าเลือดก้อนหนึ่งไม่เสียดาย นางเง็กเซ็งจึงคิดว่าเราไม่ได้ทำผิดอะไร ถ้าเราตายเสียอย่างนี้ก็จะพลอยทำให้คนอื่นเขาพากันคิดว่าเราชั่วจริง ชื่อเสียงจะต้องมัวหมองไปตลอดกาลนานไหน ๆ เราจะตายต้องเลือกตายอย่าให้มัวหมองแก่ชื่อเราได้ อย่าเลยเราไปตายเอาดาบหน้าจ้อตายในที่ว่าราชการเมือง เพื่อให้ท่านช่วยสืบเสาะค้นหาความจริงให้แก่เราด้วย คิดแล้วก็เอามีดเล่มนั้นฟันหน้าต่างกระโดดลงไป เวลานั้นมืดมากทั้งนางเง็กเซ็งตั้งแต่เล็กจนโตก็มิได้เคยออกไปไหนคนเดียวในเวลาค่ำมืดเช่นนี้ ทั้งหนทางตั้งแต่จากบ้านไปจนถึงที่เอ้หมึงผู้ว่าราชาการก็ไกลพอประมาณ นางเง็กเซ็งให้รู้สึกกลัวเสียอย่างยิ่ง พลางคิดว่าถ้าไปประคนร้ายเข้าอีกเราจะเปนลูกผีหรือลูกคนอย่างใดยังมิรู้ แต่ก็มิอาจถอยหลังกลับบ้าน นางอุส่าห์เดินไปจนรุ่งสว่าง เมื่อเกือบจะถึงที่เอ้หมึงผู้ว่าราชการของเมืองคุนซัว คนทั้งหลายที่เดินผ่านไปมาเห็นนางเง็กเซ็งถือมีดร่างกายมอมแมมก็เข้าใจว่านางวิกลจริต ต่างหลบหนีเปนฉากเพราะใครบ้างจะอยากเล่นกับคนบ้า ขณะนั้นพอได้ยินเสียงร้องมาว่าเราก็เสียจริตเหมือนกัน นางเง็กเซ็งได้ฟังดังนั้นเงยหน้าขึ้นมองเห็นหลวงจีนสกปรกรูปหนึ่งเดินมา ผมเผ้ากะรุงกะรัง หน้าตาเปื้อนเปรอะมอมแมม เท้าก็มิได้สวมอะไร นางตกใจและได้คิดว่าเรานี้เกลังท่านปนบ้า บังเอินมาพบหลวงจีนบ้าจริง ๆ เข้าจักทำฉันใดดี ถ้าเกิดมีเหตุขึ้นในขณะนี้แล้วเราจะทำอีท่าไร เลยเกิดอุทัศน์ไม่กล้าที่จะเดินไปอีก ความจริงหลวงจีนเสียจริตที่นางเข้าใจนี้ก็คืออาจารย์ไจตินเจงนั่นเอง เดียวฮกเดียวลักเดินหน้าเปนไม้หนีบตามหลังด้วมเตี้ยมมา ไจตินเจงร้องว่าใครจะไปเปนความกันที่เอ้หมึงจงตามเรามาเราจะไปฟ้องเหมือนกัน

(ยังมีต่อ)

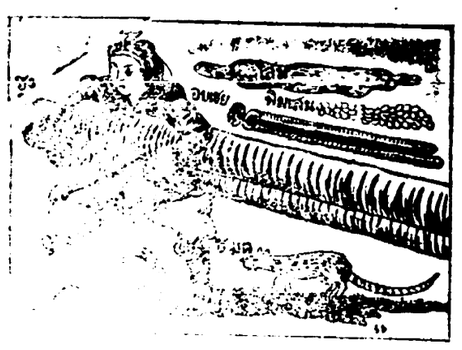

ยาโสมกลั่นรนานรอง ซิยินกุ้ย มีคุณศักดิ์สิทธิ์จริง ดังแจ้งต่อไปนี้

สำเนาจดหมาย ร. ต. ท. บุญชู คชเสนี

ที่ว่าการตำรวจพระนครเวตหัวหมาก จังหวัดพระนคร

วันที่ ๒ ตุลาคม พ. ศ. ๒๔๖๕

คำนับมายังท่านเจ้าของห้างวิริยะพานิช แต่ก่อนข้าพเจ้าเปนคนเบษบางผอมแห้งมาแต่เยาว์ ตั้งแต่จำความได้ ทั้งไม่มีกำลังโรคต่าง ๆ เบียดเบียนอยู่เสมอ ได้รับประทานยาต่าง ๆ ตลอดมา ก็ไม่กระทำให้เห็นสรรพคุณอย่างไร

ต่อมาข้าพเจ้าได้ซื้อยาโสมกลั่นรองท่านไปรับประทาน รู้สึกว่ามีคุณดีและได้รับประทานเปนยาประจำมาจนทุกวันนี้ ตั้งแต่รับประทานยาโสมกลั่นแล้ว รู้สึกว่าโรคต่าง ๆ มิได้เบียดเบียนเลย จนร่างกายอ้วนพ่วงพีดังพุงแม้เดินทางไกลตามทุ่งนาก็ไม่รู้สึกเหน็จเหนื่อยเมื่อยล้า บรรดาญาติมิตรและผู้ที่รู้จักกันมาแต่ก่อนออกปากทักทายว่า ข้าพเจ้าอ้วนขึ้นมาก แม้ที่สุดมารดาของข้าพเจ้าซึ่งอยู่ห่างไกลยังเกือบจำข้าพเจ้าไม่ได้

ข้าพเจ้าได้แนะนำให้ญาติมิตรและผู้ที่รู้จักกันลองรับประทานยาโสมกลั่นก็รับรองว่าดีทุกท่าน ทั้งได้แนะนำให้นายหะยีมานโอมอาดำบ้านอยู่ตำบลตลาดหลอแหล ลองรับประทานก็รู้สึกว่ามีสรรพคุณดีเลย ใช้เปนยาประจำ และนายหะยีมานก็รับเราขายจากห้างท่านไปจำหน่ายต่อมาจนทุกวันนี้

โดยเหตุนี้ ข้าพเจ้าจึงกล้ายืนยันและรับรองได้ว่า ในชีวิตร์รองข้าพเจ้าที่ข้าพเจ้าได้รับประทานยาอื่น ๆ มาแล้ว ไม่เห็นมียาอะไรจะประเสริฐดีเท่ายาโสมกลั่น นับว่ายาโสมกลั่นเปนยาที่มีสรรพคุณอันประเสริฐดียิ่ง

โอกาศนี้ ขอได้รับความนับถือจากข้าพเจ้า

นายร้อยตำรวจโท บุญชู คชเสนี สารวัดแขวง

น้ำมันตราเสือรองใช้ถูกศาลาเจ็งอันต้องได้ชนาน

นามว่า บั๊กกิมอึ๊ก

ขวดใหญ่ ขวดละ ๑๐ ส, ค, ( ) ขวดเล็ก ขวดละ ๕ ส, ค, ( ) สถานีได้สืบพบตำราตกลับพิเศษ จึงได้ปรุงน้ำมันบั๊กกิมอึ๊กนี้ขึ้นที่เมืองย่างกุ้งและได้จำหน่ายโดยตามหัวเมืองต่าง ๆ จนมีชื่อเสียงอุโฆษ

การบำบัดโรคภายนอกแก้ไข้ถูกคลื่นเหียน, อาเจียนแน่น, เพ้อ, จุกเสียดแน่นท้อง, เปนตานซับ หนาว, สบัดร้อน เมาเรือ, เมารถ, ปวดท้องแสบไส้, อ่อนเพลีย, กระหายน้ำเปนลมต่าง ๆ

บำบัดโรคภายนอก เมื่อขบตามตัว ปวดหัวมัวซาถูกสัตว์เลื้อยชนกัดบาดแผลแก้ฝีร้ายต่าง ๆ ปวดหัว ปวดฟัน กราก เกดอนพุพอง

เมื่อเวลาจะใช้บำบัดโรคภายในให้เอาน้ำเดือดหรือน้ำชาทาน้ำมันยานี้พนัก ๑,๔ หุน รับประทาน หรือเมื่อใช้บำบัดภายนอกให้เอายาทาตามแห่งที่เกิดโรคหนละ ๑,๔ ครั้งก็จะหายได้ตามประสงค์

ที่จำหน่ายในกรุง ฯ ถนนเยาวราช ตรงออฟฟิศ ไปรษณีย์ ๘ ข้ามหน้ากับที่ร้านขายยาซึ่งพม่าตราเสือรองหม่องโม ตำบลตลาดน้อย จังหวัดพระนคร อีกแห่ง ๑

นายโอชันคินผู้จัดการในกรุงเทพ ฯ

จีนโนสยามวารศัพท์

วันศุกร์ ที่ ๒๓ กุมภาพันธ์ พ, ศ, ๒๔๖๕
วัน ๙ ค่ำ เดือน ๔ ปี จอ จัตวาศก ๑๒๗๔

ศัตวรรษที่ ๑๙

ยุโรปในรอบร้อยปีที่ ๑๙ มีเหตุอันไม่เปนปรกติภาพเพียงไร ถ้าจะหวนไปรำลึกถึงเหตุการณ์หลัง ๆ ก็พอจะกล่าวได้ว่า จากเวลาที่ได้เกิดสงครามเยอรมันมาแล้ว ความไม่ปรกติภาพก็ดูเหมือนจะบังเกิดขึ้นเปนอันดับ ซึ่งกระทำให้มหาประเทศในยุโรปพากันจ้องดูความเปนไปซึ่งกันและกันอยู่ กับมีการเตรียมกำลังพลขึ้นยิ่งกว่าเวลาก่อนโน้น แต่ในที่สุดมหันตภัย คือมหายุทธสงครามก็ได้เกิดขึ้น กระทำให้โลกสั่นสะเทือนสะท้านไปด้วยความร้อนรนตาม ๆ กัน

นอกจากความหายะนะ มีอาทิคือความเสียหายในทรัพย์สมบัติและความเปลืองชีวิตมนุษ ได้เปนไปอย่างหนักหนาและพึ่งสลดใจที่สุดแล้ว ความอับปางแห่งประเทศ เปนต้นว่า, ประเทศรัสเซียอันมีอาณาเขตกว้างใหญ่ และมีจำนวนพลเมืองนับด้วยจำนวนร้อยล้านได้เปนอย่างไร น่าใจหายเพียงไร เปนกรณีย์เหตุที่ฝังอยู่ในความทรงจำของชนทั้งปวง เหตุฉนั้นจึงนับว่า ในเบื้องปฐมกาลแห่งศัตวรรษที่ ๑๙ โลกได้สบแล้วซึ่งมหันตภัยอันน่าสยดสยอง

ก็แต่ความปั่นป่วนโกลาหลอันได้เปนไปภายหลัง มหายุทธสงครามนั้นเล่า ไม่เปนเหตุที่พึงเอาใจใส่กันบ้างแลฤๅ? ในเวลาที่ได้ผ่านพ้นจากสภาพแห่งการยุทธอย่างใหญ่มาจวนจะถึงขวบเวลา ๔ ปีนั้น มาทว่าโลกยังไม่ปลงใจเชื่อได้มั่นทีเดียว ในเรื่องความปรกติแห่งพาณิชยการ แต่ก็มีเหตุผลอันเกือบทำให้เกิดความมั่นใจได้แล้ว ด้วยการทำมาค้าขายติดต่อซึ่งกันและกันระหว่างนานาชาติ ก็สำแดงผิวให้เห็นว่าจะเปนไปได้ด้วยดี เกือบจะเทียบเท่ากับเมื่อก่อนเกิดมหายุทธสงคราม หากจะมีอุปสรรคบางอย่างเหนี่ยวรั้งอยู่ ซึ่งทำให้คลองแห่งการค้าขายสดุดหยุดยั้งบ้างในบางครั้งบางคราวก็ตาม ก็ยังหวังใจได้ว่า, เปนอุปสรรคที่พอจะแก้ไขได้ไม่ยาก แต่ทว่าในบัดนี้ พึงหวังใจได้ดังกล่าวนั้นฤๅ?

เราไม่อยากจะอ้างถึงความสังเกตซึ่งบังคับให้จำต้องพูดว่า ความหวังทั้งนี้ได้สดุดอุปสรรคสำคัญเข้าอีกแล้ว แต่นั้นแหละ ผู้ที่มีเอาใจใส่ในทางสังเกตและเทียบเหตุการณ์ที่เปนไปเข้าหากันหรือมิได้ใคร่ครวญดูว่า อะไร ๆ ในโลกนี้ย่อมมีความสัมพันธ์กันอยู่เสมอแล้วก็ยากที่จะนึกเห็นได้ว่า อุปสรรคอันเปนเครื่องสดุดแห่งทางการค้าขายนั้น คืออะไร?

เปนความจริงที่ผลอันเกิดจากปรากฏิเหตุแห่งการเมือง ก็เปนอุปสรรคอันหนึ่งที่ขัดขวางลู่ทางการค้าขายโดยตรงข้อนี้จะเห็นได้จากสำเหตุที่กำลังเปนไปอยู่ในยุโรป กล่าวคือ ภายหลังเวลาที่รัฐบาลอังกฤษกับฝรั่งเศสได้มีความเห็นแตกต่างกันในเรื่องการลงโทษเยอรมันผู้มิได้ชำระเงินค่าทำขวัญตามกำหนด ถึงเปนเหตุให้ฝรั่งเศสกับเบ็ลเยียนต้องร่วมมือกันส่งกำลังทหารเข้ายึดเขตรุทรองเยอรมันนั้นแล้ว ในทันทีนั้นฝ่ายอังกฤษก็เกิดความรู้สึกกันขึ้นโดยพลันว่า พาณิชยการของยุโรปจะต้องเดือดร้อนอีกครั้ง๑ อันเนื่องจากการกระทำของฝรั่งเศสและเบ็ลเยียน เพราะมีความคิดเห็นกันว่า การกระทำของฝรั่งเศสและเบ็ลเยียนนั้น ได้เปนไปในขณะที่ความรุ่งเรืองแห่งทางการค้าขายกำลังจะผ่านพ้นจากกระแสร์อันเชี่ยว

แต่ทำไมความรู้สึกหรือคำกล่าวเช่นนี้จึงได้เกิดขึ้น ถ้าจะมีคำถาม? หรือว่าฝรั่งเศสและเบ็ลเยียนไม่รู้จักประมาณค่าแห่งความรุ่งเรืองฉนั้นฤๅ? ปัญหาข้อนี้ เราไม่อยากจะตั้งตนเปนผู้แก้ แต่พอใจที่จะกล่าวว่า เมื่อเราได้มีความรู้สึกกันอยู่แล้วถึงความสัมพันธ์หรือความต่อเนื่องระหว่างเหตุการณ์ทั้งปวง เราก็ต้องรู้สึกกันว่า ฝรั่งเศสหรือเบ็ลเยียนก็ย่อมสำนึกและรู้จักความรุ่งเรืองโดยทำนองเดียวกันเหมือนกัน เว้นแต่จะมีเหตุข้องอยู่ในใจเปนความสำคัญบางอย่างเท่านั้น จึงมิสามารถจะทนดูความรุ่งเรืองอันซึ่งฝ่ายตนมิได้รับผลนั้นด้วยความสมควร และข้อนี้ ถ้าจะแลดูพื้นภูมิประเทศของฝรั่งเศสและเบ็ลเยียนแล้ว น่าจะมีเหตุน้อมให้เห็นอกบ้างกระมังว่า แผ่นภูมิอันต้องปั่นป่วนโดยถูกเลือกเปนสนามยุทธมาไม่น้อยกว่า ๑๐ ปีนั้น จะไม่น่ากระดือรือร้นรีบก่อสร้างบ้างอย่างไร?

ในส่วนความเห็นของอังกฤษที่เกี่ยวกับเหตุการณ์ครั้งนี้ จะมีอยู่อย่างไรบ้างจึงมิได้รวมมือกระทำการกับฝรั่งเศสและเบ็ลเยียนนั้น เราจะไม่กล่าวถึง เพราะเคยกล่าวมาแล้ว แต่ถ้าจะพูดถึงความบำเพ็ญของอังกฤษในเวลานี้ อังกฤษก็บำเพ็ญตนเพียงเปน "ผู้ดูเหตุการณ์" ไม่มีการส่งเสริมและไม่มีส่วนต้องรับผิดชอบอย่างไร และถ้าเพื่อนจะทำการรุนแรงอะไรไปบ้างอังกฤษก็คงปล่อยมือ สุดแต่การจะเปนไป ขอแต่ให้พ้นจากความเสียหายเท่านั้นเอง ต่ฝ่ายฝรั่งเศส คงยืนยันอยู่ว่าการที่ต้องกระทำการบังคับอย่างรุนแรงในครั้งนี้ ไม่ใช่เปนด้วยฝรั่งเศสไม่อยากจะดูความเขงแรงของเยอรมันในการชำระเงินแต่เปนโดยไม่อยากดูดความแรงแรงของเยอรมัน ในการบิดพริ้วต่างหาก" เหตุฉนั้นฝรั่งเศสจึงถือว่า เยอรมันเปนผู้ทำลายหนังสือสัญญาแห่งแวร์ไซลส์ ทำนองเดียวกับที่เยอรมันหาว่า ฝรั่งเศสตีค่าแห่งสัญญานี้เท่ากับเศษกระดาษ คือยืมคำที่เยอรมันถูกหามาแล้ว มาใช้เปนเครื่องตอบแทนในขณะที่ตนแลตนของตนถูกบุกรุก

คำกล่าวหาของเยอรมันตามความประโยคหลังจะควรฟังได้เพียงใดหรือไม่ เราจะผ่านการสันนิษฐานในที่นี้เสีย จะบอกกล่าวแต่ว่า ประเทศเยอรมนีนั้น ในเวลานี้ตกอยู่ในฐานะที่อ่อนเพลียทั้งภายนอกและภายใน ซึ่งถ้าจะพิจารณาดูตามเหตุการณ์ และซึ่งเยอรมันจะมาร้องรออาศรัยกระดาษเปนเครื่องป้องกันตนแทนอาวุธนั้นก็เปนอันพ้นโอกาศเสียแล้ว ทั้งสมาคมชาติอุปโลกกันขึ้นก็เงียบเสียง ไม่สามารถจะขัดขวางได้โดยทางใด ทางที่เยอรมันจะอาศรัยเปนหลักกำลังได้ในเวลานี้มีแต่พลเมืองและกรรมกรซึ่งจะไม่เอาธุระกับปฏิบัติการเดิมของตนเท่านั้น แต่อย่างไรก็ดี เหตุการณ์ที่เปนไปแล้วเปนต้นกรณีย์เรื่อง๑ ที่ก่อให้เกิดความไม่สดวกแก่ทางพาณิชยการของยุโรปอันจวนจะเปนปรกติภาพอยู่แล้ว กับบางทีผลร้ายนี้จะเลยแผ่สร้านไปถึงนานาชาติที่กระทำกิจติดต่อด้วยก็ได้ จึงจัดว่าในกาลเบื้องต้นแห่งศัตวรรษที่ ๑๙ นี้ โลกมิได้ดำรงอยู่ในวิถีแห่งความปรกติศุรเสียเลย

คดีฆ่าคน

ศาลเดิมตัดสินประหาร ศาลอุทธรณ์ฯ ปล่อยจำเลย

คดีอุกฉกรรจ์ซึ่งกรมอัยการเปนโจทนายแหวว หรือคันจำเลย เรื่องใช้อาวุธปืนลอบยิงนางสาวผลถึงแก่ความตายเหตุเกิดที่ตำบลทวีวัฒนา ท้องที่อำเภอตลิ่งชันฝั่งธนบุรีนั้น คดีนี้ ศาลพระราชอาญาได้พิพากษาให้ประหารชีวิตนายแหววหรือคันให้ตายตกไปตามกัน จำเลยจึงอุทธรณ์

ศาลอุทธรณ์สนามสถิตย์ยุติธรรมกรุงเทพ ฯ ได้ตรวจสำนวนตลอดแล้วมีเหตุอันสงสัยในคำพยานโจทพึงยกให้เปนประโยชน์แก่จำเลย จึงได้พร้อมกันพิพากษากลับสัตย์ศาลเดิม คือให้ปล่อยตัวจำเลยพ้นพระราชอาญาไป คำพิพากษาศาลอุทธรณ์ฯ นี้ ศาลพระราชอาญาได้นำออกอ่านเมื่อวันที่ ๑๕ กุมภาพันธ์ ๒๔๖๕ ซึ่งถ้ามีโอกาศเราจะนำลงพิมพ์ต่อไป

รางวัล

นกยูง ข้าพเจ้าเลี้ยงอยู่บินไปไหนไปได้ กลางคืนเคยบินไปนอนอยู่ที่บนหลังคาตึกตรงกันข้าม กลางวันบินกลับมา หายไปในระหว่างวันที่ ๑๗—๒๐ กุมภาพันธ์ พ. ศ. ๒๔๖๕ ถ้าผู้ใดจับได้หรือรู้ว่าอยู่ที่ไหน มาบอกให้ได้นกยูงนั้นคืนมาจะให้ค่าเนื่อยพอสมควร

ห้างเตียมฮั่วเส็งแอนโก
ตลาดน้อย

จีนโนสยามวารศัพท์

รายงาน คนป่วยและตาย

ตาม รายงาน ของ กรม สุขาภิบาล แสดง จำนวน คน ป่วย และ ตาย ด้วยโรค ติด ต่อ ใน เขต จังหวัด พระนคร และ ธนบุรี ปรากฏ ว่า ใน รอบ สัปดาห์ ที่ สิ้น สุดลง เมื่อวัน ที่ ๑๐ กุมภาพันธ์ พ.ศ. ๒๔๖๕ มีคน ป่วยเป็น กาฬโรค ๔ ตาย ๒ อหิวาตะกะโรค และ ไข้ ทรพิษ ไม่ มีป่วย แลตาย เลย

อนึ่งในรอบ สัปดาห์ เดียว กัน นี้ มีคน ป่วย และ ตาย ด้วย โรค อย่าง อื่นเป็น จำนวน ๒๔๙ (สำนะโน ครัว ซึ่ง ได้ สำรวจ เมื่อ พ.ศ. ๒๔๖๓ พลเมืองกรุงเทพฯ มี ๑๒๔,๔๒๒)

ตอบรับ แล ขอบใจ

สเตด คิสติคัล เยียร์ บุ๊ก ออฟ เดอะ คิงดอม ออฟไซแอม เล่ม ๗ ประจำ ค.ศ. ๑๙๒๒ รูป ภาษา อังกฤษ ซึ่ง เจ้าน่าที่ ส่ง มา ให้ สำนัก งาน เรา ๑ เล่ม นั้น ได้รับไว้ แล้ว ขอ ขอบใจ

อนึ่งตำราที่ประดิษฐ์ขึ้น สำหรับ ดูหน้า คนเป็น ตำรา ตรวจอุปนิสัย ใจ คอ บุท คล ทุก ชั้น ทุก ชนิด ซึ่งเจ้า ของ ส่ง มาให้ สำนัก งาน เรา ๑ เล่มนั้นก็ได้ รับไว้ แล้ว ด้วย ความ ขอบใจ ตำรานี้ มี จำหน่าย ตาม ร้าน ขาย หนังสือ ทั่วไป

รถยนตร์ ทับ คน

เมื่อ วัน ที่ ๒๑ เดือนนี้ เวลา ๙ ฉ.ท. เศษ มี รถ ยนตร์ คัน ๑ แล่น มา ตาม ถนน เจริญ กรุง พอถึง ปากตรอกเต๊า ก็ ทับ จีน อายุ กลาง คน ๆ ๑ ล้ม ลง จีน คน นั้น มี อาการ บอบ ช้ำ มาก ถึง แก่ ต้อง หามไป ส่ง ยัง โรง พยาบาล แพทย์ ตรวจ เห็นว่าอาการหนัก จะ เป็น หรือ ตาย ก็ เท่า กัน เพราะ แผล สำคัญ ที่ ตรง กะโหลก ศีร์ษะ แตก คน นี้ นับ ว่า เคราะห์ร้าย มาก เดิน ออกจาก ตรอก เต๊า จะ ไป ซื้อ แป้ง มา ทำ ขนม ขาย อันเป็น อาชีวะ ของ เขาก็พอดี กับ ที่รถยนตร์ คัน นั้น แล่น มา เต็ม แรง หยุด ยั้ง ไม่ ทัน จึง โดน เอา เจ้าน่าที่ จับ ผู้ ขับไปได้ ส่วนแล้ว

นักเรียน นายดาบ แพทย์

การ สอบ ได้ นัก เรียน นาย ดาบ แพทย์ ประเภท ที่ ๑ จะ ได้ ตั้ง ต้น สอบใน วัน ที่ ๕ มีนาคม ศกนี้ ใน การ นี้ กระทรวง กระ ลาโหม ได้ ตั้งให้ นาย พันเอก พระ ยา วบุล วายุร เวท นายแพทย์ ใหญ่ ทหารบก เป็น ประ ธาน กรรม การ กับ มี กรรม การ อีก ๖ นาย คือ ๑ นาย พันเอก พระยา ดำรงแพทยา คุณ ผู้ อำนวย การ พแนก โรง เรียน แพทย์ ทหาร บก ๒ นายพันตรี หลวง วรสุนท โรสถ ผู้ ช่วย ผู้ นวย การ พแนก โรง เรียน แพทย์ ทหารบก ๓ นายพันตรี หม่อมเจ้าวัลลภากร ประจำ กรมเสนาธิการณ์ ทหาร บก ๔ นาย ร้อย เอก หลวงไกรชา มาตย์ ผู้ บังคับ กอง นักเรียนนายดาบแพทย์ พแนก โรงเรียนแพทย์ ทหาร บก ๕ นายร้อย เอก หลวง ภิสักศัลย ศิจ ประจำ กรม เสนาธิการณ์ ทหารบก ๖ ว่า ตี นาย ร้อยโท ลิ้น สุวงศ์ ประ จำ กรม เสนาธิการณ์ ทหารบก เป็น กรรม การ

เพื่อ บำรุงโรงเรียน มหาดเล็ก หลวง
คณะลครศรีอยุธยารมาะเล่นเรื่อง
"พระร่วง"
ลครพูดคำกลอน ๕ องก์
บทพระราชนิพนธ์

ลคร เรื่อง นี้ เป็น เรื่อง แสดง ตำนาน โบ ราณ ของ ชาติไทย เครื่องแต่งตัวได้ประ ดิษฐ์ขึ้นตาม ภาพที่มีสลักในศิลาณ โบราณ สถาน ที่ กรุง สุโขทัย และ นคร ธม ฉนั้น คงใกล้ ที่ ถูก มาก ที่สุด ที่ สามารถ จะ สืบค้น หาได้

ขอเชิญ ท่านไป ดูลคร เรื่องนี้ เพื่อ ความ บรรเทิงใจ ของ ท่านเอง และ เพื่อ การ กุศล ด้วยใน เวลา เดียว กัน จะ หาโอกาศใดได้ อีกเช่น นี้ ?

ลคร นี้ กำหนด จะ เล่น ที่ โรง ฝึก หัด ณ สโมสร เสือป่าใน หลวง ใน ส่วน จิตรลดา ณ วัน เสาร์ ที่ ๒๔ วัน อาทิตย์ ที่ ๒๕ และ วัน จันทร์ ที่ ๒๖ กุมภาพันธ์ ลงโรง เวลา ๙ ฉ. ท.

ที่ นั่ง ราคา ๑๐ บาท เท่า กัน หมด ตั๋ว มี ขาย ที่ กรมโรง เรียน ใน พระ บรม ราชูป ถัมภ์ ณ พระ ตำหนัก จิตรลดา ระโหฐาน แห่ง ๑ กับที่โรงกาแฟนรสิงห์ พระลานสวน ดุสิต แห่ง ๑ แลที่ ราชกรีฑา สโมสร อีก แห่ง ๑ ตั้ง แต่ วันจันทร์ ที่ ๑๙ กุมภาพันธ์ เป็น ต้นไป

ถ ๑๙ ๑๑/๖๕ ๙ ก.

แจ้งความ

ยา ตอง เอ้หมึง เอ้ ฮก ต๋อง

ห้างใต้ หงวน ฮวด ถนน ราช วงษ์ เป็น จำ หน่าย เอ้า ยา ตอง ขนาน นี้ ได้ มี ชื่อ เสียงอุโฆษ มาช้า นานแล้ว ประ กอบ ด้วย เครื่อง ยา ล้ว สรรพ คุณ บำรุง โลหิต แล บำบัด โรค หลาย อย่าง มาก กว่า มาก จึง ได้ ความ ชม เชยจาก ผู้ที่ เคยใช้ ทางเมือง ท่าต้า ขายต่าง ๆ แล ผู้ ว่าราช การ จังหวัด เอ้ มึง ก็ได้ ให้ หนัง สือ ยก ย่อง ทั้ง ออก ประ กาศ ห้าม มิให้ ใคร ทำ ปลอม ทั้ง ท่าน ซี. ใว ตัน แพทย์ ใหญ่ แห่ง โรง พยา บาลศุขา จัง หวัด เอ้ หมึง ทด ลอง เอา ยา ขนาน นี้ ไป ตรวจโดย วิธี ยก ชาตุ แล ให้ หนัง สือ สำคัญไว้ เป็น หลัก ถาน มีใจ ความ ดัง ข้าพเจ้า จะได้ กล่าว แต่ พอสัง เขป ว่า

ยา ตอง ยานี้ เป็น ยา เกา เหลียง อย่าง แท้ ที่สั่ง มา จาก เทียน จิน มิได้ มี เหล้า กอ ฮอ ของ เกาะไต หวัน เจือ ปน เลย ส่วน เครื่อง ยา ต่าง ๆ ก็ล้วน เป็น สิ่งที่บำรุง โลหิต รับ ประ ทาน แล้ว อาจ ทำ ให้ สมอง ชุ่มชื่น และ กระ เพาะ อาหารมีกำลัง แรงแรง สามารถ บำ บัดโรค ที่ มี อา การ อ่อน เพลีย ไม่ อยาก รับ ประ ทาน อาหาร เป็น ต้น ฯ ล ฯ

มีขาย ตาม ร้าน ย่อย ทั่วไป ขอเชิญ ท่าน สุภาพ บุรุษ แลสตรี ลอง ใช้ ดูก็ จะ เห็น คุณ ของ ยา ตอง นี้ได้ ทันที

แจ้งความ

ยาวนาน วเศษ ของ หมอมอร์ส

Dr. Morse's Indian Root Pills

คำอธิบาย เรื่องท้องผูก เป็น พรรดึก

การ ที่ ท้องผูก เป็น พรรดึก นั้น เป็น ราก เง่า แห่ง ความ เจ็บ ไข้ สำหรับ บุรุษ และ สตรี ซึ่งถ้าจับ เป็น เข้า แล้ว ใน ๑๐ ส่วน จะต้อง บังเกิด ความ เจ็บไข้ ถึง ๙ ส่วน แล เมื่อ เป็นเช่นนั้น อาการ แห่ง อวัยวะ ส่วน อื่น ก็ ทรุดโทรม ลง และอาหาร นี้ เมื่อเข้า ปาโลหิตแล้ว ก็ จะ เดินเล่น ซาบ ซึม ไป ทั่วส่วน สรรพางค์กาย กระทำให้ เกิดอาการ ปวด ศีร์ษะ เกิด ความ พิการ ภายใน นอน ไม่ หลับ หัวใจ พลุก พล่าน, เบื่อ อาหาร, ธาตุภายใน อ่อน แลเกิดปวด เมื่อย ตาม เส้นประสาท เป็น อวรรณโรค ภายใน ฯลฯ และ ถ้าปล่อยให้ เป็น อยู่ แล้ว จะ ทำให้ปวด ท้องและ ปวดช่อง ท้องที่ ขับน้ำ ปัสสาวะ ด้วย

เพื่อ ที่ จะ รักษา ความ สำราญ แห่ง ร่าง กาย นั้น จำเป็น จะ ต้อง ทำ ให้ อวัยวะ ภาย ใน เป็น ปรกติ คือ มี การ ชำระ ล้าง ทุก ๆ ๒๔ ชั่ว โมง ข้อ นี้ เป็น เหตุ ผล อย่าง หนึ่ง ซึ่ง มัก คิดไม่ ถึง แต่ สตรี และ เด็ก มัก จะ ต้อง รับ ผล นี้ มาก ที่ สุด

ยาบำบัดโรค อันมีคุณประโยชน์ สำหรับ ครอบ ครัว แท้ นั้น ก็ คือ ยา ชื่อ "อินเดียน รตบีลส์" ของ หมอ มอร์ส อัน มี ชื่อเสียง ดียงดี คุณ กว้าง ขวาง สามารถ บำบัดโรค ใด ๆ ได้ ตาม ความ ปรารถนา แล เพื่อ ป้อง กัน อาการ ที่ ท้องผูก เป็น พรรดึก ดัง กล่าว แล้ว ควร รับ ประทาน ยานี้ ตั้ง แต่ เม็ด ๑ ถึง ๔ เม็ด ทุก ๆ วัน จน กว่า อาการ แห่ง อวัยวะ ภายใน จะ มี ความ ศุข เป็น ปรกติ

ยา ทำให้ อาหาร ย่อย

เป็น การ เคล้า อ. อา หา รรวมกัน และ เป็น วิธี อย่าง ๑ สำหรับ บำ รุง ร่าง กาย

อาหาร ที่เรา รับ ประทาน เข้าไป นั้น ไม่ ใช่ เป็น เครื่อง บำรุง ร่างกายโดยตรง แต่ การ ทำให้ อาหาร ย่อยและ อาหาร เคล้า รวม กัน ย่อม เป็น วิธี บำรุง ร่าง กาย ให้ เป็น ปรกติ ศุข เมื่อ ท้อง และ อวัยวะ ส่วน อื่น มี อาหาร แปร ปรวน และ อาหาร ที่ รับ ประทาน ก็ไม่ ย่อย ตาม สมควร แล้ว จะ เป็น เหตุ ทำให้ ร่างกาย ทรุดโทรม ปราศ จากกำลัง และมี อาการ ผิดปรกติ แต่การ ที่ อาหารที่ รับประทาน ไม่ ใคร่ ย่อย ก็เกิด จากการ ปรุงไม่ดี หรือ รับประทาน เมื่อกำลัง เหนื่อย เพลีย ด้วยอากาศร้อน สิ่งที่จะทำจัด เหตุทั้งนี้ ได้ และ เพื่อความสำราญแห่งร่างกาย ก็ มีอยู่ แล้วคือ ยา อินเดียนรูตปิลส์ ของ หมอ มอร์ส ซึ่ง จะ ช่วย ทำให้ อวัยวะ หรือ ท้อง หรือ อาหาร แปร ปรวน อย่าง อื่นใน ร่าง กาย ของ ท่าน กลับ ฟื้น บรรด ชน เป็น ปรกติ โดย ปราศ จาก โรคา พยาธ เบียดเบียน

ห้างเกรีงสลิงคิดเปนชารี

น้ำมันแก้ว

สำหรับทา คู, เคียง, โต๊ะ, เก้าอี้, บ้าน, เรือน, เรือ, แพ

ลดราคามานานแล้วขวดละบาทเดียว

รวด เร็ว กว่า เก่า มาก

น้ำ มัน แก้ว ได้ นำ ขึ้น ทด เกล้า ฯ ถวาย แล้ว พ.ศ. ๒๔๖๒
น้ำ มัน แก้ว ได้ รับ ประกาศนียบัตร และ รางวัล ชั้น ที่ ๑ แล้ว พ.ศ. ๒๔๖๒
น้ำ มัน แก้ว ได้ รับความชมเชยและยกย่อง สรรเสริญทั่วไปทุกท่านที่เคยใช้แล้ว ว่า
น้ำ มัน แก้ว ทาไม้ แล้ว แห้ง เร็ว ทันใจ
น้ำ มัน แก้ว ทาไม้ แล้ว มี มัน เป็น เงา งาม มาก
น้ำ มัน แก้ว ทาไม้ แล้ว มี สี เหลือง แกม แดง น่า ดู มาก
น้ำ มัน แก้ว ทาไม้ แล้ว ถูก น้ำไม่ ซาว

เมื่อ ท่านจะ ใช้ น้ำ มัน แก้ว ของ ห้าง น้ำ มัน วิริยะพานิช ชนิด ที่ ถูกเกล้า ฯ ถวาย แล้ว ขอให้ ดูตรา เป็นเครื่อง หมายนั้น แจะ ท่านจะได้ ใช้ น้ำมันแก้วที่ดีแท้

ห้าง วิริยะ พานิช

ประ ดู สาม ขอด กรง เทพ ฯ โทรศัพท์ ที่ ๙๗๖ นอกจากนี้ยัง มีน้ำมันอื่น ๆอีก หลายชนิด

ปูนซิเมนตรา ช้าง พิงตัน มะหรั่ว ของ ห้างไห้ฮง

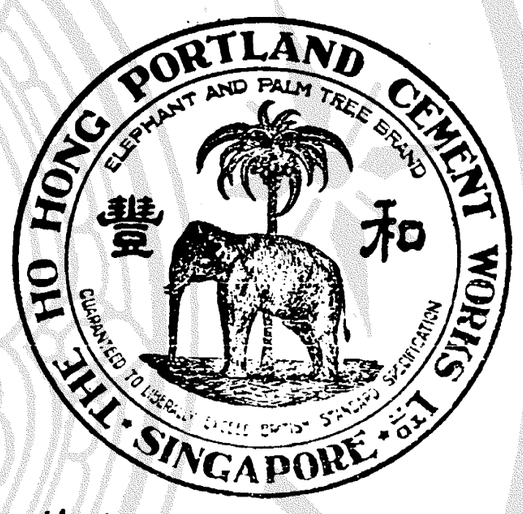

ปูนนี้ ได้เคย มีชื่อ เสียงในแหลมมลา ยูมา ช้านานแล้ว เราะ ขพาะที่ประ มูปเ พันทั้งวิธี ที่ปรุง ก็ดีพร้อม จึงอาจใช้ ในการ ก่อสร้างโมว่าใน น้ำ หรือ บนบก ะหรือที่ ใด ๆ ได้ ดี ทั้งนั้น แลมี การ ยึด แรง แรง ดี กว่า ซิเมน ชนิด อื่น ๆ ทั้ง ราคา ก็ถูก กว่า ด้วย ท่านที่ ต้อง การ รอ เรียนมา พูด กับ ห้างจีน อัน ที่ตำ บล ตลาด น้อย ริมคำอ เจ้า โรง เทือก หรือที่ห้าง จีนเซงที่ริมวัด ตะ เฉียน เป็นเอเยนต์ ในกรุงเทพฯ แต่ ผู้ เดียว

การดำรงให้ถาวรมั่นคง

ปฐม เหตุ ที่ จำ ต้อง ยก มา กล่าว ซ้ำ อีก นี้ ถึง แม้ จะ ทราบ ก่อง แท้ อยู่ แล้ว ว่า พื้น ของ โลก จำ ต้อง มี รอง บางสิ่งอย่างรอง อยู่ แน่ นอน แลสิ่ง เหล่า นั้น คือ ดิน น้ำ ลม ไฟ ฉันใด ก็ดี มนุษย์ เราทุกวัน นี้ ที่ จะ ดำรงค์ ใน ถาวรมั่นคง ทน อยู่ ได้ ก็อาไศรย หลัก ของ โลก เช่น ธาตุ ทั้ง สี่ มี ประ จำ อยู่ ใน ร่าง กาย ของ คน อนึ่ง ธาตุ นี้เป็น ของ สำคัญ แห่ง ชีวิตร์ แม้ ว่า ธาตุ หย่อน หรือ เกินใน ฐาน หนึ่งแล้ว ก็เกิด ความ ลำบาก แห่ง ผู้ เป็น เจ้า ของ ร่าง กาย หรือ บาง คราว ถึง กับ ล้ม หมอน นอน เสื่อ หามด หา หมอ มา เยียว ยา ทั้ง นี้ ก็ เพราะ ว่าคนไร้ ลืม ข้อ สำ คัญ โดย หาได้ นึก ถึง สมุห์ ฐาน ของ โรค ว่า ธาตุ ใดพิการ แต่ ถ้าจะ พด ให้กระ จาง ถึง เหตุที่ จะ กระ ทำให้ ธาตุ พิการ จน เกิด โรคได้ นั้น คือ เสด็จ ของ หมัก บุด เผ็ด ร้อน น้ำ มัน แล ดุรา หรือ ยา ถ่าย ยา ระ บาย ทุก ชนิด อาจ เป็น ต้น เหตุ ให้ พิการได้ อีก ประ การ หนึ่ง ฤดู เปลี่ยน แปลง ธาตุ ของ เรา ก็ย่อม เปลี่ยน ไปบ้าง แม้ จะไม่ รับ ประ ทาน ของ สิ่งใด เลย ก็อาจ เจ็บไข้ ได้ เพราะ ฉนั้น ยาธาตุ จึง เป็น ยาสำ คัญ ที่ต้อง เลือก คัด นำ มา รับ ประ ทาน จึง จะให้ ประ โยชน์ เช่น ยาบำ รุงธาตุ น้ำ แดง ของ ร้าน บี. ตอง หัว เป็น ยาปรุงโดยระมัด ระ วังทุกอย่าง ตัว ยา ก็ได้ จัด ทำ แต่ ยา ใหม่ พึ่ง ตก มา แต่ นอก แล้ว ผสมใช้ แก้ ธาตุ พิการ มีสรรพ คุณมาก มาย ดัง แจ้ง อยู่ ใน ฉลากที่ ขวด แล้ว ราคา ก็ถูก เพียง ขวด ละ ๑ บาท ส่วน ท่าน ที่ อยู่ ต่าง จังหวัด ต้อง เพิ่ม ค่า ส่งอีก ต่าง หาก

อย่า ลืม ยา บำรุง ธาตุ น้ำแดง ธาตุ น้ำ แดง

บี. ตอง หัว

หนี ปากตรอกฮ่องกง เวียงไฮ้ แบงถนน เจริญกรุง

จีนโพสยามวารศัพท์

วันศุกร์ที่ ๒๓ กุมภาพันธ์ พ.ศ. ๒๔๖๕
ขึ้น ๘ ค่ำ เดือน ๕ ปีมะโรง จุลศักราช ๑๒๘๔

ข่าวสินค้าย่อยขาออก

ทางท่ากรุงเทพ ฯ

(จากจดหมายเหตุของสภาเผยแผ่ ฯ)

พริกไทขาว — ในระยะสามเดือนที่ล่วงมานี้ มีพริกไทขาวตกเข้ามา ๑๔๖๐ กระสอบ ในระยะนี้พริกไทตกมาน้อยลงเป็นอันดับ เริ่มต้นตกมา ๖๐๐ กระสอบ ในเดือนตุลาคม แล้วก็น้อยลงจนในเดือนธันวาคมตกมาเพียง ๓๐๐ กระสอบเท่านั้น

ราคาพริกไทมีอาการตกลงในสองเดือนแรกตั้งต้นราคาหาบละ ๔๖ บาท แลทรงอยู่ราวนี้ตลอดเดือนตุลาคม ในเดือนพฤศจิกายนค่อย ๆ ตกลงไปเหลือ ๒๐ บาท ๕๐ สตางค์ และ ๒๑ บาท ๕๐ สตางค์ ตามชนิดดีเลว ต่อมาเดือนธันวาคม ราคากลับขึ้นอีกเป็นหาบละ ๒๓ บาท ๕๐ สตางค์ แล ๒๔ บาท ๗๕ สตางค์ ในที่สุดได้มีการรายเลหลังพริกไท ได้ราคาสูงถึงหาบละ ๒๕ บาท ๒๒ ๑/๒ สตางค์ โดยมากพ่อค้าจีนเป็นผู้รับซื้อส่งไปฮ่องกง

พริกไทดำ — ตกเข้ามาในระยะสามเดือนนี้ ๒,๓๑๐ กระสอบ โดยมากมีผู้สั่งซื้อมาจากสิงคโปร์ และเมื่อจวนจะสิ้นระยะสามเดือนนี้ ยิ่งสั่งซื้อมากขึ้น ในเดือนตุลาคมแลพฤศจิกายนซื้อขายกันหาบละ ๘ บาทถึง ๑๓ บาท แล ๑๕ บาท ตามชนิดดีเลว เดือนธันวาคมราคาดีขึ้น แลในการขายเลหลังครั้งสุดท้ายได้ราคาดังนี้ พริกไทดำอย่างที่ ๑ หาบละ ๒๑ บาท ๓๗ ๑/๒ สตางค์ อย่างที่ ๒ หาบละ ๑๗ บาท ๗๗ ๑/๒ สตางค์ และอย่างที่สาม หาบละ ๑๓ บาท

ครั่ง — เมื่อสองอาทิตย์แรกของเดือนตุลาคม ราคาตกลงที่ [illegible] ต่อมาตอนปลายเดือนมีผู้สั่งซื้อมากขึ้น ราคาจึงขึ้นไปจากหาบละ ๖๒ บาท และ ๖๕ บาท [illegible] ในเดือนพฤศจิกายน [illegible] ที่ ๒ กลับตกไป เหลือหาบละ ๖๑ บาท ๒๕ สตางค์ แล ๖๒ บาท ต่อมาราคากลับดีขึ้นอีก แลเมื่อสิ้นเดือนพฤศจิกายนราคาคงอยู่หาบละ ๖๕ บาท ในเดือนธันวาคมมีการซื้อขายกันมากราว ๒๐๐๐ ถึง ๒๕๐๐ หาบ ราคาเมื่อต้นเดือนหาบละ ๖๕ บาท แล้วก็ขึ้นไปถึง ๗๐ บาทเมื่อปลายเดือน พ่อค้าจีนเป็นผู้ซื้อก่อนแล้วจึงนำมาขายให้พ่อค้าฝรั่งอีกต่อหนึ่ง

ชัน (กัมตามา) — ตกเข้ามาเดือนละ ๑๖ หาบ ในเดือนตุลาคม คงได้ [illegible] แลราคาขึ้นไปเป็นหาบละ ๔๑—๔๗ บาท เดือนพฤศจิกายน [illegible] มาน้อยเพียง ๕ หาบเท่านั้น ได้ขายเป็นราคาหาบละ ๔๑ บาท ในเดือนธันวาคมตกเข้ามาประมาณ ๑๐ หาบ แลได้ขายไปเป็นราคาต่าง ๆ กัน ตั้งแต่หาบละ ๔๔ บาท ถึง ๔๗ บาท ๕๐ สตางค์

ชันขาว (ไวท์กัมตา) — แม้ราคาจะต่ำลง ชันขาวก็ตกเข้ามามากในเดือนตุลาคม เป็นจำนวนตั้งแต่ ๔๐ ถึง ๕๐ หาบ ราคาเริ่มต้นหาบละ ๕๔ บาท ถึงถูกดังนี้แล้วก็ยังไม่สู้มีผู้ต้องการซื้อ จึงมีชันขาวตกค้างอยู่มาก ในเดือนพฤศจิกายนมีชันขาวตกเข้ามา ๑๕ หาบ แต่ไม่มีผู้ใดต้องการ ไม่มีการซื้อขาย ในเดือนธันวาคมตกเข้ามาประมาณ ๒๐ เหาบ ก็อยู่มีผู้ต้องการซื้อบ้าง แต่ราคาก็ลงต่ำผิดปรกติอยู่นั้นเอง ได้ขายไป ๕๐ หาบเป็นเงินหาบละ ๓๘—๓๙ บาท

รง — ในเดือนตุลาคมมีรงตกเข้ามา ๕ ราย ได้ขายให้พ่อค้าจีนไปสองรายเป็นราคาหาบละ ๑๗๒ บาท เดือนพฤศจิกายนรงตกเข้ามาน้อย ประมาณ ๖ หรือ ๗ หาบ เดือนนี้ได้ขายไป ๗ หาบ เป็นราคาหาบละ ๑๕๐ ถึง ๑๖๐ บาท ในเดือนธันวาคมมีตกเข้ามาราวเดียว ห้างฝรั่งห้างหนึ่งได้ซื้อไป ๔ หาบ เป็นราคาหาบละ ๑๖๕ บาท

กายา — เดือนตุลาคมตกเข้ามาราวหนึ่ง ๕๐ หาบ แต่ได้ขายไปคืออย่างที่ ๑ หาบละ ๑๐๐ บาท ต่อนั้นมาตลอดระยะสามเดือน ไม่มีกายาตกเข้ามาอีก

หนังกระบือ — ในเดือนตุลาคมได้มีการซื้อขายหนังกระบืออย่างที่ ๑ ไป ๖๐ หาบ เป็นเงินหาบละ ๑๒ บาท ๕๐ สตางค์ หนังกระบือชั้นเลือ ๑๕๐ หาบ ๆ ละ ๑๓ ถึง ๑๔ บาท แลหนังกระบือชนิดธรรมดากว่า ๕๐๐ หาบ ๆ ละ ๑๗ ถึง ๑๙ บาท การซื้อขายทั้งนี้ พ่อค้าจีนเป็นผู้ซื้อขายทั้งสิ้น ในเดือนพฤศจิกายนพ่อค้าจีนได้ซื้อหนังกระบือ ๔๐๐ หาบ เป็นราคาหาบละ ๑๗ ถึง ๑๙ บาท เพื่อส่งสิงคโปร์ ห้างฝรั่งห้าง ๑ ได้ซื้อไปเป็นจำนวนน้อย ๑๓๕ หาบ ราคาหาบละ ๑๖ บาท ๕๐ สตางค์ ในเดือนธันวาคมมีการซื้อขายบ้างเล็กน้อย หนังกระบือฟอกแล้วรายหนึ่ง ๒๐๐ หาบ ได้ขายไปหาบละ ๒๒ บาท หนังกระบือเชือเลือ ๒๐ หาบ ๆ ละ ๑๔ บาท หนังกระบืออย่างที่สาม ๑๔๐ หาบ ๆ ละ ๘ ถึง ๙ บาท

หนังโค — ในเดือนตุลาคมมีการซื้อขายกันมากกว่า ๘๐๐ หาบ ได้ราคาหาบละ ๒๔ ถึง ๒๕ บาท หนังโคที่คัดเลือกแล้วอีกรายหนึ่ง ๘๐๐ หาบเหมือนกัน ขายได้ราคาหาบละ ๒๖ ถึง ๒๗ บาท ในเดือนพฤศจิกายนมีผู้ซื้อหนังโคส่งไปสิงคโปร์แลฮ่องกง ๕๕๐ หาบ ต้นเดือนราคาหาบละ ๒๔ ถึง ๒๖ บาท แต่มาปลายเดือนได้ราคาดีขึ้นอีก เมื่อสิ้นเดือนราคาคงอยู่ราวหาบละ ๒๗ ถึง ๒๙ บาท เดือนธันวาคมมีการซื้อขายกันประมาณ ๕๖๐ หาบ ในจำนวนนี้เป็นหนังอย่างดีหนึ่ง ๓๐๐ หาบ ราคาหาบละ ๒๗ บาท แลเป็นหนังอย่างที่สามเสีย ๑๖๐ หาบ ราคาหาบละ ๑๓ ถึง ๑๔ บาท

หนังกวางอย่างละเอียด — เดือนตุลาคมแลพฤศจิกายนไม่มีการซื้อขาย เดือนธันวาคมห้างฝรั่งห้างหนึ่งได้ซื้อไป ๑๒๔ หาบ ราคาหาบละ ๖๕ บาท

หนังกวางสามัญ — ตามที่ได้รับรายงานมา มีการซื้อรายกันแต่ในเดือนธันวาคมเท่านั้น ๑๖๐ หาบราคาหาบละ ๒๕ บาท

เขากระบือเผือก — ไม่มีการซื้อขายเลย

เขากระบือดำ — ในเดือนตุลาคมมีผู้ซื้อส่งไปฮ่องกง ๑๒๕ หาบ ๑๐๐ หาบในจำนวนนี้ขายได้ราคาหาบละ ๑๐ บาท ๕๐ สตางค์ อีก ๒๕ หาบได้ราคาหาบละ ๑๑ บาท ๕๐ สตางค์ เดือนพฤศจิกายนไม่มีการซื้อขาย ในเดือนธันวาคมมีการซื้อขายกัน ๑๑๐ หาบ ๆ ละ ๑๑ ถึง ๑๒ บาท

แจ้งความกรมรถไฟแผ่นดิน

ด้วยจะมีการสอบไล่สำหรับคัดเลือกนักเรียนซึ่งจะได้ทรงพระกรุณาโปรดเกล้าฯ ให้ส่งออกไปศึกษาวิชาต่างประเทศในปีพ.ศ. ๒๔๖๖ การสอบไล่นั้นจะได้ตั้งต้นในราวเดือนเมษายน พ.ศ. ๒๔๖๖ แต่จะตั้งต้นวันใดแน่จะได้ประกาศให้ทราบภายหลัง กรมรถไฟแผ่นดินจะคัดเลือกให้เล่าเรียนวิชาต่าง ๆ กันตามคุณวุฒิคือ ๑ วิชาช่างก่อสร้าง ๒ วิชาช่างกล ๓ วิชาเดินรถ ผู้ที่ศึกษาวิชาเสร็จแล้วจะต้องกลับมารับราชการกรมรถไฟแผ่นดิน

ผู้ที่เป็นใบสมัครต้องเป็นผู้ที่มีอายุไม่ต่ำกว่า ๑๖ ปี แต่ไม่เกินกว่า ๒๖ ปี แลต้องเป็นคนที่มีสัญชาติกำเนิดสยามในบังคับสยาม ถ้าเป็นผู้ที่มีอายุถึงกำหนดต้องขึ้นทะเบียนตามความในพระราชบัญญัติลักษณะเกณฑ์ทหารปี พ.ศ. ๒๔๖๐ แล้ว หรือได้เข้ารับราชการทหารจนครบกำหนดปลดเป็นของหนุนแล้วด้วย

วิชาที่สอบไล่นั้น คือ

๑) ภาษาไทย
๒) ภาษาอังกฤษ หรือฝรั่งเศส
๓) วิชาเลข
๔) ความรู้เบ็ดเตล็ด

นอกจากคะแนนการสอบไล่ความรู้จะมีคะแนนอันเพิ่มเติมตามเกณฑ์ต่างๆ เช่น ๑ ถ้าเป็นผู้รับราชการอยู่แล้ว เจ้ากระทรวงหรือหัวหน้ากรมรับรองว่าเป็นผู้ที่เฉียบแหลมมีแววแลความประพฤติดี ๒ คะแนนความบริบูรณ์ของร่างกาย ถ้าเป็นข้าราชการอยู่ในกรมรถไฟแผ่นดินแล้ว จะมีคะแนนเป็นพิเศษเพิ่มให้อีกต่างหาก

ถ้าผู้ใดปรารถนาจะยื่นใบสมัครเข้าเป็นนักเรียนเพื่อสอบไล่ ก็ให้ยื่นใบสมัครตามแบบต่อเจ้าน่าที่กรมรถไฟแผ่นดิน ตั้งแต่วันที่ ๑ มีนาคม ถึงวันที่ ๒๕ มีนาคม พ.ศ. นี้ เป็นหมดเขตร์ แบบใบสมัครจะจำหน่ายที่กรมรถไฟแผ่นดิน

กรุงเทพ ฯ วันที่ ๑๒ กุมภาพันธ์ พ.ศ. ๒๔๖๕

(ลงพระนาม) มหาอำมาตย์ตรี หม่อมเจ้าฉลาดลบเดชอัครา
แทนผู้บัญชาการรถไฟแผ่นดิน

หายจากการอ่อนเพลียไม่มีกำลัง

ตรอกตลาดบ้านแขก เลขที่ ๒๕
วันที่ ๑ กรกฎาคม พ.ศ. ๒๔๖๔

คำนับมายังนายห้างเพ็ญภาคทราบ ด้วยข้าพเจ้าได้อ่านตามในหนังสือพิมพ์ที่ท่านได้ประกาศรายยากำลังเขากวางผีเสื้อว่าท่านอธิบายถูกกับโรคที่ข้าพเจ้าเป็นอยู่ คือข้าพเจ้าป่วยไม่มีกำลังอ่อนเพลีย เช่นว่านั่งอยู่พอลุกขึ้นรู้สึกเวียนศีรษะแลหน้ามืด และเมื่อปวดตามร่างกายเป็นกำลัง ข้าพเจ้าได้รับประทานยาอื่นหลายขนานแล้วไม่ถูกกับโรคข้าพเจ้า จึงได้มาซื้อยากำลังเขากวางของท่านรับประทาน ๑ ขวด ก็ให้รู้สึกทุเลาขึ้นทุกวันมาเป็นลำดับจนเวลานี้ข้าพเจ้าได้เป็นปรกติแล้ว ข้าพเจ้าจึงได้แนะนำภรรยาข้าพเจ้าลองรับประทานดูบ้าง โดยที่ภรรยาของข้าพเจ้าป่วยเป็นโรคผอมแห้งและระดูไม่ปรกติ พอรับประทานยาของท่านแล้วให้สึกมีความสบายเป็นปรกติ และทั้งเจริญอาหารด้วย ข้าพเจ้าจะงดเว้นการชมเชยยากำลังเขากวางของท่านมิได้ อนุญาตให้ท่านโฆษนาได้ เพื่อจะได้เป็นประโยชน์แก่มหาชนผู้ที่เป็นโรคอย่างข้าพเจ้าเป็นมาแล้ว

นายรุด รักษา

กรมพระตำรวจ หลวง ร. อ.

ขวดยาขวดละ ๔ บาท ห้างยาขวดละ ๑.๕๐ บาท

ห้างขายยาเพ็ญภาค ถนนเยาวราช
โทรศัพท์ ๑๑๘

อย่าละเสียซึ่งโอกาสอันประเสริฐ

ท่านทั้งปวงซึ่งเคยกรุณาเอื้อเฟื้อต่อภัตตาคารห้อยเทียนเหลานั้น ย่อมจะเป็นที่ชื่มใจดีแล้วว่า ภัตตาคารนี้ได้กระทำความพอใจให้แก่ท่านปานใด เพราะเหตุนี้ภัตตาคารก็ราอยู่เสมอว่าจะสนองพระเดชพระคุณให้ท่านเต็มรักสักครั้งหนึ่งแต่ก็มังหาโอกาสมิได้ มาครั้งนี้คือวันที่ ๑ มกราคม เป็นกาลประเสริฐซึ่งบระจวบเหมาะเป็นรอบปีที่ ๕ ของภัตตาคารห้อยเหลาที่ได้ดำรงค์มาได้โดยอาศรัยท่านทั้งปวงมีแก่ใจอุดหนุน เพื่อจะกระทำการตอบแทนท่าน ภัตตาคารห้อยเทียนเหลาจะได้ลดราคาค่าหารอย่างพิเศษ ตั้งแต่วันที่ ๑ มกราคม เป็นต้นไปจนถึงวันที่ ๑๐ กุมภาพันธ์ศกนี้ เป็นเวลา ๔๐ วัน สำหรับการลดราคาค่าอาหารลงครั้งนี้ ภัตตาคารนี้อาจจะรับรองได้ว่าจะไม่มีที่แห่งอื่นกล้าทำได้เลย เพราะฉนั้นเมื่อท่านจะต้องการรับประทานของถูกแลโอชาแล้ว อย่างเสียซึ่งโอกาสอันประเสริฐนี้ เชิญตรงมาที่สถานภัตตาคารห้อยเทียนเหลา แลสำหรับท่านผู้ยังมิเคยก็จะขอให้มาทดลองดูสักครั้งหนึ่งก็จะทราบได้ดีว่าอาหารเลิศภัตตาคารนี้เป็นอย่างไร

ป้องกันความหลง

ด้วยนายสนิทได้ออกไปจากความปกครองของข้าพเจ้าแล้ว ทั้งไม่ได้อยู่ในความปกครองของวงศ์ญาติคนใดคนหนึ่งด้วย จึงขอแจ้งให้ท่านที่ชอบพอแลคุ้นเคยกับข้าพเจ้าทราบ

หลวงสมาจารจีนกิจ

ถ. ๒๔ ๑๐/๖๕ ๑ ด.

ขายของโดยวิธีรับซื้อคืน

ห้างนาถาจารประกรณ์ ถนนเพื่องนครกรุงเทพ ฯ ขอประทานกราบทูลกราบเรียนแลแจ้งความต่อท่านว่า ห้างนี้ได้ตั้งรับซุบของด้วยวิธีซุบไฟกำลังไฟฟ้า รับซุบของให้เป็นนิกเกิล ทองคำ นาค เงิน ทองเหลือง ทองแดงทุกอย่าง ทั้งคิดราคาค่าจ้างให้ถูกลงได้ตามความประสงค์ของท่าน

กับห้างนี้ได้ขยายกิจการออกกว้างขวาง แพนกช่างทองแลรับทำของโดยวิธีพิมพ์ด้วยเครื่องกำลังไฟฟ้าทำได้เร็วทันต้องการเพราะเป็นเครื่องใหญ่มาก ทั้งจำหน่ายเครื่องนาคเช่นเข็มขัดนาคแลเครื่องใช้ด้วยนาค ทำจากนาคเอดิน ทุกอย่างตั้งแต่วันที่ ๑ ตุลาคม พ.ศ. ๒๔๖๕ เป็นต้นไป ถ้าท่านจ้างทำหรือซื้อเครื่องนาคไปท่านจะคืนเมื่อใดห้างรับสัญญาว่า ขอรับซื้อคืนเท่าราคาทองขึ้นลงทุกเมื่อ ระหว่างนี้ราคาทองบาทละ ๒๒ บาทเศษ คิดราคานาคบาทละ ๑๐ หนักเท่านั้น ถ้าราคาทองขึ้นลงจากบาทละ ๒๒ บาท แล้วใช้คิดราคาเท่าที่ขึ้นหรือลดลงอีกบาทละ ๑๐ สตางค์ เช่นท่านซื้อไปเวลานี้นาคบาทละ ๑๐ บาท ถ้าราคาภายหลังทองขึ้นเป็นบาทละ ๒๕ บาท ห้างจะรับซื้อคืนบาทละ ๑๐ บาท ๙๐ สตางค์

กับห้างได้ขยายกิจการแพนกขายของขึ้นคือ มีเครื่องมือเครื่องยาเครื่องใช้ในการทำทอง แลทำการซุบของด้วยไฟฟ้าแลซุบธรรมดาเกือบจะทุกอย่าง เช่น เครื่องแปลง แลดินขัดเงา ดินแดงแลซาย พ่นทำให้เป็นพรายน้ำ สบู่ล้างแลสีลงยาต่าง ๆ เป็นต้น แลไซแนดน้ำกรด แลเครื่องไดนาโมทำไฟฟ้าซุบของแลของอื่น ๆ อีกต่าง ๆ เชิญท่านมาชมไว้เพื่อจะต้องการเวลาหลังก็ได้ กับที่ห้างนี้มีขาดุทองแดงสำหรับผสมนาคผสมทองใช้ได้ดีไม่มีที่อื่นสู้ได้ ราคาก็ถูก ขายปลีกหนักบาทละ ๔๕ สตางค์ ถ้าต้องการตั้งแต่หนัก ๕๐ บาทขึ้นไปคิดบาทละ ๔๐ สตางค์ ถ้าซื้อไปใช้ไม่ได้ห้างนี้รับคืนเงินให้ท่านโดยดี กับที่ห้างนี้มีเครื่องหอม เช่นน้ำมันหอมต่าง ๆ แลน้ำอบไทยหอมหวนตราไก่ขายส่งแลขายปลีก

โทรศัพท์ ๑๕๐

๖ ๗ ๖๕ ๖ ด.

ราคาใหม่สำหรับยางนอกรถยนต์

กัดริชคอร์ด

ขนาด ๗๑๐-๙๐	ราคา ๔๖.๕๐ บาท
,, ๗๖๐-๙๐	,, ๕๐.๓๕ บาท
,, ๘๑๕-๐๕	,, ๖๕.๐๐ บาท
,, ๓๐-๓ ๑/๒	,, ๔๖.๕๐ บาท
,, ๓๐-๓ ๑/๒	,, ๓๕.๐๐ บาท(ยางพิเศษ)

ลด ๕ เปอร์เซนต์ สำหรับเงินสด

ยางนอกรับประกัน ๖๐๐๐ ไมล์
หรือ ๘ เดือน
ยางดีที่สุดในโลกนี้
สยามโมเตอร์เวอกส จำกัดสินใช้เปนเอเย่นต์
ตำบลสีกั๊กพระยาศรี โทรศัพท์เบอร์ ๖๐๐

บริษัทสยามอิมปอร์ตจำกัดสินใช้

มีเครื่องเหล็กทุกอย่าง
และ
เครื่องก่อสร้างต่าง ๆ มาก

ขาย
โดยลดราคาซึ่งไม่เกี่ยวแก่
เรื่องราคาเงินตกต่ำ

ถามราคาที่
บริษัทสยามอิมปอร์ตจำกัดสินใช้

บริษัททูร-บูรพาออกซิเยน
และแอสเซติเล็น จสช

รับทำการเชื่อมประสานโลหะชาดุต่าง ๆ โดยวิธีออกซิแอสเซติเล็น กมีโรงงานพร้อมทั้งสรรพเครื่องมือ กับรับทำการเชื่อมหรือตัดเหล็กกล้า เหล็กธรรมดา ทองแดง ทองเหลือง กับมีแก๊สออกซิแอสติลิน ไว้จำหน่ายเสมอโดยราคาอันย่อมเยาว์

โรงงานจะได้เปิดรับทำการต่าง ๆ ตั้งแต่วันที่ ๑ เดือนธันวาคม พ.ศ. ๒๔๖๕ เปนต้นไป รับซ่อมหม้อน้ำกับเรือ การเชื่อมเหล็กกล้า เหล็กธรรมดา เหล็กกล้าผสม หล่อ เหล็กหล่อธรรมดา ทองแดง ทองเหลือง และอลูมิเนียม ฯลฯ

เมื่อเครื่องจักรกลโกรองท่าน ชำรุดฤๅเสียหายหักลง ท่านก็ไม่จำต้องหล่อหรือกลึงใหม่มาใช้แทน บริษัทนี้รับรองจะเชื่อมประสานให้มั่นคงแรงใช้ได้ดีเท่ากับใหม่ฉนั้น

แลนี่เปนการประหยัดทรัพย์แลเวลาโดยแท้

สำนักงาน ตำบลตรอกกัปตันบุช
โทรศัพท์ ๑๒๘๗

๑๐ ๘ ๖๕ ๑ ป.

ชีวิตเปนของหายาก
ท่าผอยากได้รับความศุขควรตองอ่าน

เมื่อท่านปราศจากทุกข์แล้ว ท่านจะได้รับความศุขเปนแน่นอน เพราะเมื่อท่านมีการป่วยเจ็บอยู่คราวใด ความทุกข์ทรมารร่างแลดังรารองท่านก็จะซุดโซมอยู่ครามนั้น ฉนั้นท่านควรต้องมียารองอินเดียประจำบ้านไว้ เพราะเปนยาอย่างศักดิ์สิทธิ์ที่จะบำบัดโรคของท่านให้หายได้อย่างรวดเร็ว เช่นยานัตถุ์สรรค์ ถ้าเปนหวัดคัดจมูกป่วยศีรษะนัตถุภายใน ๒ นาทีท่านนัตถุแล้ว อาจจะหายได้อย่างปลิดทิ้ง แลยาเก้ปวดฟันๆ เปนรำมะนาด หรือเลือดออกตามฟัน เมื่อท่านได้ใช้แล้วก็อาจหายได้ภายใน ๒ นาทีเหมือนกันแลรกษาโรคผิวหนังต่าง ๆ เช่นฝีนหรือเม็ดคันภายใน ๕—๑๐ นาทีท่านจะหายคนแลจะหายขาดได้ ร่างกายของท่านก็จะสรวยงามเพราะไม่มีอาการป่วยเจ็บ มีจำหน่ายทั่วไปทั้งกรุงเทพฯแลหัวเมือง ตำรารองรัพเจ้ามีแจ้งต่อไปนี้แลได้ลงแจ้งความในหนังสือพิมพ์อื่น ๆ อีกหลายฉบับ

นายแพทย์ อาร. เอน. ราว

ถนนแพ่งนะราเลร ๕๔๒

เอม. เอ. มาจีชวาลา ผู้จัดการ สาขาที่จำหน่ายยารองอินเดีย

๑ นางพลังสถานีรถไฟ บางกอกน้อย ขายยาไทย ยาฝรั่ง กับเครื่องหอมต่าง ๆ

๒ หมอสายถนนรองเมือง หลังสถานีรถไฟหลวง ขายยาไทย ยาฝรั่ง รับรกษาโรคต่าง

๓ นายเส็งคิกแถวสถานีแปดร้าว ขายยาไทย ยาฝรั่ง รับแก้นาฬิกา ตะเกียงลาน และมีเครื่องอาไทด์ขาย

จีนในสยามวารศัพท์

โรงพยาบาลของเจ้าพระยายมราช

มหาอำมาตย์ นายก เจ้าพระยายมราช เสนาบดีกระทรวง มหาดไทย ปรารภการบำเพ็ญกุศล อายุครบ ๕ รอบใน พ.ศ. ๒๔๖๕ นี้ ได้บริจาคทุนทรัพย์ และชักชวนญาติมิตร บริจาคร่วมทุนด้วย โดยความประสงค์จะทำการอย่างใดอย่างหนึ่ง อันเป็นสาธารณะกุศลเป็นส่วนพิเศษ ฉะเพาะโอกาศนั้น และเมื่อได้รวบรวมเงินเสร็จแล้ว จึงได้ตั้งความจำนงโดยประการดังนี้ คือ

๑ สร้างและบำรุงโรงพยาบาลที่เมืองสุพรรณบุรี ให้เป็นสาธารณะประโยชน์ในท้องที่อันเป็นชาติภูมิแห่ง ๑

๒ สร้างโรงพยาบาลฉะเพาะโรค คือโรคมะเร็ง สำหรับพระนครอันเป็นที่ตั้งนิวาศสถานรับราชการสนองพระเดชพระคุณสืบมาแห่ง ๑ แด

๓ ให้แก่โรงพยาบาลกลางในกรมสุขาภิบาล อันเป็นส่วนราชการที่ได้บังคับบัญชามาแห่ง ๑

ในส่วนการสร้างโรงพยาบาลโรคมะเร็งนั้น เจ้าพระยายมราชมอบธุระให้แก่สภากาชาดสยามจัดการ แลมอบเงินให้เพื่อการนี้จำนวน ๘๐,๐๐๐ บาท อุทิศส่วนกุศลถวายแด่พระบาทสมเด็จพระรามาธิบดีศรีสินทรมหาจุฬาลงกรณ์ พระจุลจอมเกล้าเจ้าอยู่หัว.

ทองอำนวยการสภากาชาดสยามได้รับเงินนี้ไว้แล้ว จะได้จัดให้เป็นไปตามประสงค์คือ จะได้จำแนกเงินนี้เป็นสองส่วน ใช้ในการก่อสร้างส่วน ๑, เก็บไว้เป็นทุนบำรุงหรือสำรองไว้ก่อสร้างเพิ่มเติมต่อไปอีกส่วน ๑, และโรงพยาบาลนี้จะได้สร้างขึ้นในบริเวณที่ดินภาคหลังของโรงพยาบาลจุฬาลงกรณ์ ของสภากันไว้เป็นสนามหนึ่ง หันหน้าออกทางถนนสนามม้า และจะได้ขนานนามโรงพยาบาลนี้ว่า "โรงพยาบาลของเจ้าพระยายมราช (บุญ สุขุม) สำหรับโรคมะเร็ง"

บาญชีเลขฉลาก

บาญชีเลขฉลากแลรายนามที่ถูกรางวัลที่ ๔ คิดเป็นเงินรางวัลละ ๑๑๒ บาท ๕๐ สตางค์ ซึ่งได้จ่ายเงินไปแล้วณวันที่ ๑๗,๑๙,๒๐ และ ๒๑ กุมภาพันธ์ พ.ศ. ๒๔๖๕

๑๒๗๕๖๙๗ นายเนือง บุระพัฒน์ พุ่มเรียง หมู่ที่ ๑ จังหวัดสุราษฎร์ธานี ๑๑๑๗๙๕๗ นายพุก บางยี่โถ หมู่ที่ ๒ จังหวัดหลังสวน ๑๒๔๔๑๗๘ นายเนือ บันแก้ว บางเลน จังหวัดสุพรรณบุรี ๑๑๔๒๒๗๙ นายทอง สีจัน เวาพระ หมู่ที่ ๒ จังหวัดนครนายก ๑๑๗๔๗๕๔ ร.ท. เปลื้องทหาร พรานที่ ๓ จังหวัดสระบุรี ๑๐๑๑๒๑๔ นายจิมซุ่นหลี บ้านสีเกิด จังหวัดเชียงใหม่ ๑๒๙๑๔๔๑ นายรม ท่าวาศุกรี หมู่ที่ ๗ จังหวัดอยุทธยา ๑๑๗๗๔๑๙ นายบิ่น ห้วยอ้อ หมู่ที่ ๙ จังหวัดลำปาง ๑๔๔๑๑๖๗ นายมาก นางเขื่อม ท่าไม้ หมู่ที่ ๕ จังหวัดไชยนาท ๑๑๒๑๕๖๗ นางสงัด ประดู่ชุมพล จังหวัดนครราชสีมา ๑๑๕๖๕๔๗ นายแบะ บ้านฉาง หมู่ที่ ๙ จังหวัดประทุมธานี ๑๕๒๔๒๙๙ นายพิน บ้านบุง หมู่ที่ ๑๓ จังหวัดนครนายก ๑๔๔๑๙๗๔ นางสาวเน้ย กาฬุก หมู่ที่ ๓ จังหวัดไชยนาท ๑๕๑๗๖๒๑ นายเลียงมีก ปากน้ำ จังหวัดสมุทรปราการ ๑๐๑๒๒๕๐ นายพัดโด่น นาหินลาด หมู่ที่ ๑ จังหวัดนครนายก ๑๔๗๕๑๐๒ นางแถม ท่าหิน หมู่ที่ ๑๐ จังหวัดลพบุรี ๑๔๒๕๗๐๑ นายยัง ท่าราบ หมู่ที่ ๗ จังหวัดราชบุรี ๑๑๗๒๒๗๒ นายสิบเอก วันเจือวงษ์ บางซื่อ จังหวัดพระนคร ๑๔๒๑๗๗๑ พระพรึ่ง วัดกระโดงทอง จังหวัดอยุทธยา ๑๔๗๑๔๐๐ นายโต้ คือน้ำ โพสามต้น หมู่ที่ ๗ จังหวัดอยุทธยา ๑๑๗๔๗๑๑ ขุนอนุสาวสมบัติ บางนรา จังหวัดนราธิวาศ ๑๔๔๒๕๕๗ นายมุ่ยจีก หาดถางสิน หมู่ ๕ จังหวัดไชยนาท ๑๔๐๑๑๑๗๑ นายเต่อ เรียงรากน้อย จังหวัดประทุมธานี ๑๔๔๒๔๕๗ นายผูกโตทับ หมู่ ๕ เสือโฮก จังหวัดไชยนาท ๑๒๖๑๑๗๗ นายฉัน นครปฐม จังหวัดนครไชยศรี ๑๑๗๗๒๕๕ นางบัวคำ หัวเวียง จังหวัดนครลำปาง ๑๕๑๐๒๕๑ นายประจวบ ทองอุรัย แหลมใหญ่ จังหวัดสมุทรสงคราม ๑๕๔๑๑๕๕ นายเต็งแซ่เต้ ตอนใน จังหวัดราชบุรี ๑๑๑๐๗๗๗ นายทิม วังหม่อมเจ้าสฤษดิเดช จันทบุรี ๑๑๗๗๐๔๗ นายจันท่ามะโอ จังหวัดนครลำปาง ๑๑๑๔๐๒๖ นายแป๊ะ ศุโขทัย ๑๔๖๑๗๖๐ นายศุข ท่าลาด จังหวัดเพชรบุรี ๑๑๕๑๕๑๑ ผู้ใหญ่บ้านวัน ท่าขมิ้น หมู่ ๕ จังหวัดพิจิตร ๑๒๑๑๗๖๑ นางโหนด ช้างทอง บางเรือ หมู่ ๑ จังหวัดเพชรบุรี ๑๔๗๐๔๗๗ นางสมัคสโมสร (สอาด) อุทัย หมู่ ๑ จังหวัดอยุธยา ๑๒๕๒๗๗๖ นายเนือง บางกะจะ หมู่ ๑ จังหวัดจันทบุรี

ไจตินเจง

เป็นเรื่องน่าอ่านและสนุกสนานไม่แพ้เรื่องนิงเซียนงิ้วซือ อันลงในฉบับพิเศษของเราทุกวันนั้น กำลังทำเล่มเกือบจะแล้วอยู่แล้ว ถ้าท่านผู้ใดต้องการโปรดมีคำสั่งมายังโรงพิมพ์จีนในสยามวารศัพท์ หนังสือเรื่องนี้ผู้มีใจเป็นธรรมคงมีความพอใจมาก ราคาขายเล่ม ๕๐ สตางค์เท่านั้น

ปฏิทินพก พ, ศ, ๒๔๖๖

มีจำหน่ายตั้งแต่วันที่ ๑๕ ธันวาคม พ. ศ. ๒๔๖๕

เป็นต้นไป เมื่อท่านผู้ใดต้องการรบไปจำหน่าย จะให้กำไรอย่างงามกว่าที่อื่นๆ ปฏิทินนี้ทำโดยความปราณีตงามมาก มีพร้อมทั้งอัตราไปรษณีย์ และกำหนดเวลารถไฟทุกสายราย ก็ไม่แพง เหมาะแก่ความต้องการของท่านทุกรัน ที่จะซื้อใช้สรอยในการทำบุญให้ทาน ใช้เป็นของแถมพกน่าดูมาก มีจำหน่ายที่

ห้างน้ำมันวิริยะพานิช ประตูสามยอด

กรุงเทพฯ

ลอตเตอรี่สีชมพู ของปุสดาคาร ออกแล้ว

รางวัลที่หนึ่ง เบอร์ ๑๙๙๔๒ ที่สอง เบอร์ ๑๐๕๔๖ ที่สาม เบอร์ ๑๑๗๒๒

ที่สี่ มี ๒๐ รางวัล

๑๙๒๑๙ ๑๖๙๒๕ ๑๙๔๑๔ ๑๙๙๙๑ ๑๕๗๑๒ ๑๑๗๐๑ ๑๑๒๙๗

๑๑๒๙๓ ๑๑๔๒๑ ๑๙๗๖๗ ๑๒๑๗๒ ๑๙๖๙๕ ๑๑๕๓๑ ๑๒๗๑๙

๑๙๖๑๙ ๑๕๐๗๗ ๑๑๙๒๖ ๑๑๒๙๑ ๑๒๑๔๔ ๑๕๙๔๙

ท่านที่ถูกรอเชิญไปรับรางวัลที่ปุสดาคารเหนือสามยอด ภายใน ๑๕ วัน

ร้องลำเทพบันทม

(อ่านว่าเทพพะจึงจะถูก

(ท่อน ๑) นางสาวสันชั้นรีย่าหน้าคาอุบาทว์ หาวเรอเปนคุดทะราดหน้ามัดศีรไม่เชื่อฟังช่างไม่เกรงเพลงชาดรี สำหรับที่แมงวันเกาะสั่นทม

(ท่อน ๒) องค์คุดทะราดโรคอุบาทอดฉันข้าวเอ่ย พระกรเกย เรียบครองเอาราพาดฟาดท้องน่อง เกาะหัวกลองดังวังเวง นุ่งผ้าพันผืนเดียวเกรงเพลงอากันนี่เอย วิธีใช้น้ำสุคนธเภษัชสำหรับผสมปูนกินกับมาก คือ เอาน้ำยาราดใน เต้าปูน-แทนน้ำท่า ชอบหอมมากก็ใส่มาก หรือน้อยตามชอบใจ เมื่อกินหมาก มีกลิ่นหอมเปนยารักษาปากแก้ปากเหม็น ไม่ต้องอมยายินดันก็ได้

มีจำหน่ายที่

ห้างประดิษฐสุคนธา

ถึงเวลาที่ท่านควรจะหา

รถฟอรด

ไว้ใช้สักคันหนึ่งแล้ว

อย่าละเสียซึ่งโอกาศอันประเสริฐ

เพราะเวลานี้ราคายังจะไม่เปลี่ยนแปลงอย่างใด จนกว่าของใหม่จะตกเข้ามาถึง

เมื่อต้องการประหยัดทรัพย์แล้ว เชิญรีบซื้อเสียโดยเร็ว

บริษัทบางกอกคือก จ.ส.ช.

ข่าวโทรเลขรอยเตอร์

ในไอร์แลนด์

ลอนดอน, ๑๙ กุมภาพันธ์

ในเวลาที่ล่วงมาแล้ว รัฐบาลซึ่งคราว (ในไอร์แลนด์) ได้นิ่งเงียบในเรื่องจำนวนพวกขบถที่ได้ยอมสวามิภักดิ์แล้ว แต่ได้มีคำแจ้งซึ่งมิใช่เปนทางราชการว่า พวกขบถที่สวามิภักดิ์มีจำนวนมาก และอย่างน้อยก็มีคนสำคัญที่เปนพรรคพวกทหารฝ่ายขบถได้ยอมอ่อนน้อมไม่ต่ำกว่า ๓ คน

มีคำแถลงการณ์ฉบับ ๑ โฆษนาการว่าการพักรบได้ยืดเวลาต่อไปจนถึงวันที่ ๒๐ เดือนนี้ เนื่องด้วยเรื่องทหาร ๒ หมวดที่อยู่ในบังคับบัญชาของเบียรส์ซึ่งตั้งอยู่ที่นอร์ธเตอร์รันนั้น เบียรส์ได้ยอมจะปลดอาวุธและพลทหาร แต่กล่าวว่าเราไม่สามารถจะเรียกชุมนุมพลของเราได้ก่อนวันอังคาร

ค่าแห่งการยึดเขตรูห์

ลอนดอน, ๑๙ กุมภาพันธ์

ผู้แทนรอยเตอร์ที่ปารีสโทรเลขมาว่าเสนาบดีกระทรวงคลังฝรั่งเศส (นายเดอะลัสตรี) นำฎีกาฉบับ ๑ เสนอต่อสภาเสนาบดี เรื่องใช้จ่ายเงินมีจำนวน ๑๑๕,๐๐๐,๐๐๐ แฟรงก์ สำหรับเดือนมกราคมและกุมภาพันธ์ เนื่องด้วยการเข้ายึดเขตรูห์

ลอนดอน, ๒๐ กุมภาพันธ์

ผู้แทนรอยเตอร์ที่ปารีสโทรเลขมาว่านายปวงกาเร (อรรคมหาเสนาบดีฝรั่งเศส) ได้แถลงแก่คณะกรรมการฝ่ายการต่างประเทศว่า ฝรั่งเศสและเบ็ลเยียมได้เข้ายึดเขตรูห์ไว้แล้ว ๒,๔๐๐ ตารางกิโลเมตร์ กับได้ยึดเตาเผาถ่านไว้แล้ว ๑๕,๒๐๐ เตาจากจำนวน ๑๕,๕๐๐ ซึ่งโดยจำนวนนี้สามารถจะเผาถ่านได้วันละ ๔๐,๐๐๐ ตัน

กรรมกรบ่อถ่านฝรั่งเศส

ลอนดอน, ๒๐ กุมภาพันธ์

ผู้แทนรอยเตอร์ที่ปารีสโทรเลขมาว่าสภากรรมกรแห่งชาติฝ่ายคณะที่ทำการได้ตกลงกันจะกลับเข้าทำงานพรุ่งนี้ เว้นแต่กรรมกรที่โมเซลล์จะยังหยุดอยู่ แต่ถ้ามีเหตุเกิดความไม่พอใจกันขึ้นอีก ก็เปนที่เข้าใจว่าการหยุดงานจะต้องเปนไปใหม่ในวันที่ ๔ มีนาคม

เรื่องยางรับเบอร์

ลอนดอน, ๒๐ กุมภาพันธ์

มีข่าวแจ้งมาจากกรุงวอชิงตันว่าบริษัททำยางรับเบอร์ ๗๕๐ บริษัทได้ถูกเชิญให้เข้าไปประชุมในวันที่ ๒๗ เดือนนี้ เพื่อหารือกันด้วยเรื่องหาวิธีป้องกันการกีดกันของอังกฤษในเรื่องเดียวกัน

แจ้งความใหม่

วันนี้มีแจ้งความใหม่แลเปลี่ยนแจ้งความใหม่ คือ:—

๑ บริษัทสยามภาพยนตร์ น่า ๗

๒ แจ้งความห้างเดียมฮั่วเส็ง น่า ๒

เชิญพลิกดูทางแผนกแจ้งความ

อัตราแลกเงินแบงก์

วันที่ ๒๒ กุมภาพันธ์ พ.ศ. ๒๔๖๕

อังกฤษ ๑ ปอนด์	ต่อ ๑๑.๒๔ บาท
อเมริกา ๔๐ ๕/๘ เหรียญ	ต่อ ๑๐๐ บาท
อินเดีย ๑๒๐ ๑/๘ รูปี	ต่อ ๑๐๐ บาท
ฮ่องกง ๗๗ ๗/๘ เหรียญ	ต่อ ๑๐๐ บาท
ญี่ปุ่น ๗๔ ๑/๔ เยน	ต่อ ๑๐๐ บาท
ชะวา ๑๐๕ ๗/๘ กิลเดอร์	ต่อ ๑๐๐ บาท
อเมริกา ๔.๖๗ เหรียญ	ต่อ ๑ ปอนด์
ฝรั่งเศส ๖๒๕ แฟรงก์	ต่อ ๑๐๐ บาท

ฉายาสุนทรี ฉลองปีใหม่

กรอบรูปเปนลวดลาย หลากหลายมีมา
สีสรรพต่างๆ หลายอย่างนานา ทั้งแขวนทั้งตั้ง
สมดังจินดา ใครๆ ขอเชิญมา ชมซื้อเถิดเอย!

โทรศัพท์ ๒๐๗

บ่อน้ำมันอย่างดีมีเกิดขึ้นแล้ว

ข้าพเจ้าได้เรียนวิธีทำน้ำมันกอฮอล์สำหรับทาตู้, เตียง, บ้าน, เรือน เรือ, แพ, และทาไม้ได้เปนอย่างดี มาจากต่างประเทศ ไม่มีน้ำมันชนิดใดมาเปรียบทียบได้ คือ ๑ ทาแล้วแห้งเร็วทันใจ ๒ ทาแล้วถูกน้ำไม่ขาว ๓ ทาแล้วมีเงางามมาก ๔ ทาแล้วจับไม้ทน ไม่ย่นไม่หลุด ๕ ทาแล้วมีสีเหลืองงามดีกว่าน้ำมันทุกชนิด ๖ ทาก็ง่าย ขายก็ถูก กำลังจัดการจำหน่ายส่งไปไว้ตำบลท่าน ตามห้างแลร้านทั่วทุกจังหวัด มีเครื่องหมายพรานบุญแบกปืนถือหอก ทั้งได้ส่งน้ำมันนอกมาไว้ขายด้วยหลายชนิด เมื่อท่านจะต้องการรับมาจำหน่ายจะให้กำไรอย่างงาม เชิญตรงไปที่ "ห้างรวมน้ำมัน น่าโรงพักสามยอด จังหวัดพระนคร"

ดีจริงๆ ค่าพันตำลึงทอง

กระบวนยาแก้ไอแล้ว เปนของดีว่า จะหาขนานใด แก้ได้ดีจริงๆ เหมือน "ยาดีจริง ค่าพันตำลึงทอง" ขนานนี้ไม่มีแน่ แก้ไอได้ทุกชนิด พอจิบถึงลำคอก็หยุดไอทันที ขวดละ ๑ บาท มีขายทั่วไปทุกๆ จังหวัด ห้างน้ำมันวิริยะพานิช ประตูสามยอด กรุงเทพฯ

โทรศัพท์ที่ ๙๗๒

ท่านผู้ก่อสร้างควรดูประกาศนี้

กวงกิมหลงโรงเลื่อยจักรตำบลบางซื่อกรุงเทพฯ มีตัวไม้ต่างๆ จำหน่าย คือตัวไม้เครื่องเรือนโรงทุกอย่างน่าต่างขายพร้อมทั้งไม้สักและไม้ตะเบก ท่านจะเลือกซื้อได้ตามชอบใจในทันที หรือท่านจะสั่งเปนพิเศษก็ได้สำเร็จตามประสงค์ทุกประการ ขอเชิญท่านพูดไปตกลงกับผู้จัดการที่ตำบลบางซื่อโทรศัพท์ ๑๑๑ หรือจะมาที่ห้างถ่าซ้ำ ถนนเจริญกรุงโดยตนเองหรือโดยโทรศัพท์หมายเลข ๔๔ ก็ได้สมดังความประสงค์ทุกประการ

กวงกิมหลง ห้างถ่าซ้ำ เปนเจ้าของ

โดยพระบรมราชานุญาต

ห้าง แอล. ยี. รี กัน ตี แล บริษัท

ช่างทอง หลวง แล ช่างนาฬิกาต่างๆ

พระนคร สีกัก พระยาศรี พระนาค

ได้จัดเข้ามาใหม่แล้ว

นาฬิกาข้อมือขนาดต่างๆ กันได้ตกเข้ามามาก มีผังเพ็ชร์แลพลอยต่างๆ เมื่อท่านจะต้องการมาซื้อนาฬิกาพกหรือนาฬิกาข้อมือแล้ว ขอเชิญท่านไปชมที่ห้างข้าพเจ้าก่อน

โทรศัพท์ ๑๐๕ โทรศัพท์ ๑๐๕

ยี่ห้อปีบั่วเส็ง
นางสมบุญ
銷金堂和濟

จำหน่ายทองคำใบใหญ่ยี่ห้อส่วนเส็ง ตราดุกพักหรือค้างคาวซึ่งเปนที่นิยมทั่วไปในประเทศสยามมาเปนเวลาหลายสิบปีแล้ว ท่านจะหาซื้อได้สดวกที่สดจากห้างนี้ ถึงแม้ว่าทองจะราคาตลาดห้างนี้ก็ยังมีจำหน่ายเสมอ ส่วนการทำเครื่องรูปพรรณนั้น ห้างนี้ได้รับความชมเชยจากท่านชายแลหญิงที่ได้มาจ้างทำจนมีชื่อปรากฏว่าสิ่งของที่ได้ทำไปแล้วนั้น เปนที่พอใจทุกท่านรับสัญญาว่าของรูปพรรณทั้งนั้นทำด้วยทองคำใบใหญ่แท้ ถ้าท่านซื้อไปใช้แล้วไม่ชอบใจหรือบุบสลายไปอย่างใดก็คืนได้ตามความประสงค์ตามราคาทองวันหรือลงในวันนั้น ส่วนค่าจ้างไม่ได้คืน หรือจะเปลี่ยนรูปพรรณอย่างอื่นอีกก็ได้ แต่ต้องคิดค่าจ้างใหม่อีก และห้างนี้ยังมีเงินเหรียญนอกทุกชนิดขายด้วย

เลขบ้าน ๓๕๓ สพานหัน พระนคร โทรศัพท์ ๑๑๗

สยามราษฎรมนตรีบริษัท

ฉายเรียงตามลำดับตัวเลข

โรงหนังพัฒนากร

สาร์–อาทิตย์ ที่ ๒๔–๒๕ ค่าดู ๒๕ จันทร์–อังคารที่ ๒๖,๒๗ ค่าดู ๑๕ สตางค์

การรับรองนักบินไทยที่เมืองฮานอย ๑ ม้วน

๑ เบ็ดเตล็ด ๑ ม้วน
๒ ข่าว ๑ ม้วน
๓ ตลกลิง ๑ ม้วน
๔ ผิดใจเมีย ๕ ม้วน
(โรเบิท ฮันโคด–ฟอเรนซ์ โวัทโต้)
๕ นางอรัญเทวีตอน ๑–๒ ๕ ม้วน
๖ ภาญภัยในแอฟริกาตอน ๑๗–๑๘ ๔ ม้วน

บ่ายวันอาทิตย์ ฉายหนังตามโปรแกรม

โรงหนังฮ่องกง

เสาร์ ค่าดู ๒๕ สตางค์ อาทิตย์–จันทร์ ค่าดู ๑๕ ส,ต,

๑ ข่าว ๑ ม้วน
๒ นางอรัญเทวี ตอน ๑–๒ ๕ ม้วน
๓ ผาญภัยในแอฟริกา ตอน ๑๗–๑๘ ๔ ม้วน
๔ ตลกลิง ๑ ม้วน
๕ ผิดใจเมีย ๕ ม้วน
(โรเบิท ฮันโคด–ฟอเรนซ์ โวัทโต้)

การรับรองนักบินไทยที่เมืองฮานอย ๑ ม้วน

บ่ายวันอาทิตย์ ฉายหนังตามโปรแกรมนี้

โรงหนังนาครเขษม

ค่าดู ๑๕ สตางค์

คืนวันศุกร์ที่ ๒๓ ถึงอาทิตย์ที่ ๒๕

๑ ข่าว ๑ ม้วน
๒ มิดกายสิทธิ์ ตอน ๔ ถึง ๖ ๖ ม้วน
๓ เจ้าชู้เข้าปิ้ง ๕ ม้วน
(วิทเตอร์ กรีฟ–โกลดิน คิบพีต)
๔ ดาวบอย ๒ ม้วน
๕ โจรตาผีตอน ๕–๖ ๔ ม้วน

โรงหนังสาธร

ค่าดู ๑๕ สตางค์

คืนวันศุกร์ที่ ๒๓ ถึงอาทิตย์ที่ ๒๕

๑ ข่าว ๑ ม้วน
๒ โจรตาผี ตอน ๓–๔ ๔ ม้วน
๓ มิดกายสิทธิ์ ตอน ๑๐ ถึง ๑๒ ๖ ม้วน
๔ ลูกหนุมาน ๗ ม้วน
(ออกป่าต่อตอน ลูกหนุมาน)

บ่ายวันอาทิตย์ ฉายหนังตามโปรแกรมนี้

โรงหนังสิงคโปร์

คืนวันศุกร์ที่ ๒๓ ถึงอาทิตย์ที่ ๒๖

๑ ข่าว ๑ ม้วน
๒ ดาวบอย ๒ ม้วน
๓ ความผันร้ายกลายเปนดี ๕ ม้วน
(ฟ็อกซ์–ยูนแค็บโปร์ด)
๔ โจรตาผีตอน ๕–๖ ๔ ม้วน
๕ มิดกายสิทธิ์ ตอน ๔ ถึง ๖ ๖ ม้วน

บ่ายวันอาทิตย์ ฉายหนังตามโปรแกรมนี้

โรงหนังบางลำภู

ค่าดู ๑๕ สตางค์

คืนวันศุกร์ที่ ๒๓ ถึงอาทิตย์ที่ ๒๕

๑ ข่าว ๑ ม้วน
๒ ซ่องหนูขาวตอน ๙–๑๑ ๖ ม้วน
๓ ภรรยาตาบอด ๕ ม้วน
(โกลวิด/วิดเลียมมาดิน)
๔ ตลกวิทเตอร์กรีฟ ๒ ม้วน
๕ โจรตาผีตอน ๑–๒ ๔ ม้วน

บ่ายวันอาทิตย์ บ่ายฉายตามโปรแกรมนี้

ค่าดู ๑๕ สตางค์ โรงหนังชะวา

คืนวันเสาร์ที่ ๒๔ ถึงจันทร์ที่ ๒๖

๑ ข่าว ๑ ม้วน
๒ ดาวบอย ๒ ม้วน
๓ ความลับของโรงละครสัตว์ตอน ๑๕ ๒ ม้วน
๔ ตลกสตาร์ ๑ ม้วน
๕ ดำสำบาล ๕ ม้วน
(วิทเตอร์ กรีฟ–วิเลียม ดันกัน)
๖ ผาญภัยในแอฟริกา ตอน ๑๕/๑๖ ๔ ม้วน
๗ ข่าว ๑ ม้วน

ค่าดู ๑๐ สตางค์ โรงหนังปีนัง

คืนวันเสาร์ที่ ๒๔ ถึงจันทร์ที่ ๒๖

๑ ข่าว ๑ ม้วน
๒ ภาญภัยในแอฟริกาตอน ๑๕–๑๖ ๔ ม้วน
๓ นักร้องเสียงเอก ๗ ม้วน
(โกลวิด–เกรอาดัม)
๔ ตลกวิทเตอร์กรีฟ ๒ ม้วน
๕ ความลับของโรงละครสัตว์ตอน ๑๕ ๒ ม้วน

การรับรองนักบินไทยที่เมืองฮานอย ๑ ม้วน

ค่าดู ๑๕ ส, ต, โรงหนังนางเลิ้ง

คืนวันเสาร์ที่ ๒๔ ถึงอาทิตย์ที่ ๒๕

๑ ตลกวิเตอร์กรีฟ ๑ ม้วน
๒ เจ้าแห่งภูเขา ๖ ม้วน
(ออด ครา ดา เชียน–ฮาริบิด)
๓ ซ่องอ้ายเสือตอน ๙–๑๐ ๔ ม้วน
๔ คินดี (วิทเตอร์ กรีฟ) ๕ ม้วน
๕ ได้ดีเพราะฝีมือ ๕ ม้วน

ตั้งแต่วันจันทร์ที่ ๒๖ เดือนนี้ เปนต้นไป โรงหนังนางเลิ้งจะงดการฉายหนังชั่วคราวกับคืนวันศุกร์ (เฉพาะ ๒ คืนเท่านั้น)

โรงหนังพัฒนารมณ

ตั้งแต่วันอังคารที่ ๒๒ เดือนสิงหาคม พ.ศ. ๒๔๖๕ เปนต้นไป

จะฉายหนังแต่เวลากลางวันเท่านั้น

โปรแกรมหนังที่จะฉาย คือ:–

บ่ายวันอังคาร ฉายโปรแกรมพิเศษ
บ่ายวันพุธ ,, วันอังคารของโรงชะวา
บ่ายวันพฤหัสบดี ,, อังคารของโรงหนังปีนัง
บ่ายวันศุกร์ ,, พิเศษ
บ่ายวันเสาร์ ,, วันศุกร์ของโรงนาครเขษม
บ่ายวันอาทิตย์ ,, วันเสาร์ของโรงชะวา

หนังข่าวพิเศษของกรมอากาศยานทหารบก เรื่องการรับรองนักบินไทย ซึ่งนำพวงมาลาไปวางอนุสาวรีทหารฝรั่งเศสที่เมืองฮานอย หนังชุดนี้น่าดูมาก ท่านจะได้เห็นนักบินของชาติเราสมความต้อนรับด้วยความดีอย่างไร จะนำออกฉายให้ชมในเร็วนี้