# จีนสยามรายวันข่าว

CHINO SIAMESE DAILY NEWS.

新報暹羅

BANGKOK.

พิมพ์ที่โรงพิมพ์จีนในสยามวารศัพท์ ตำบลปากคลองผดุงกรุงเกษมจังหวัดพระนคร โดยนายเชียวฮุดเสงสืบบุญเรือง ผู้เปนเจ้าของบรรณาธิการ และผู้จัดการ โทรศัพท์ ๑๑๖

ฉบับที่ ๘ จีนในสยามวารศัพท์ 暹羅新報 十二月四十二 วัน พฤหัสบดี ที่ ๑๒ เมษายน พระพุทธศักราช ๒๔๖๖



## ห้างยิ่งงามกวี

### ยากันยุงตราหัวไก่

ยานี้นับว่าดีจริง เพราะเมื่อจุดให้ยุงมากวนหรือกัดร่างกายของท่านได้เปนอันราบ มีผู้นิยมใช้ยานี้มาก เมื่อท่านที่ยังไม่เคยใช้ควรลองดูบ้าง คงจะมีความพอใจไม่น้อย

### ยากันตัวสัตว์ตราไก่

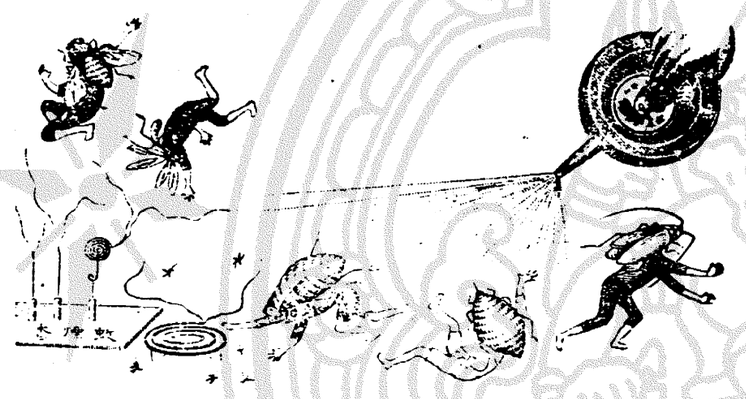

ยากันตัวสัตว์ชนิดนี้ก็ตัวมดตัวหมัด และตัวอย่าง เมื่อในเคหะสถานตามที่กล่าวมานี้แล้วก็ปราศจากความสุขไป ไม่ใช่เล่นอาจจะกันตัวเลือดแมลงต่าง ๆ ได้อีกหลายของท่านมีแต่สัตว์ชนิดจะทำให้ร่างกายของท่านส่วนหนึ่ง

เวลานี้มีผู้ทำยาปลอมจำหน่ายมาก ท่านที่ซื้อควรสังเกตุให้ดี ถ้าหีบกระดาษหรือกระดาษที่ห่อยามีตราหัวไก่ จึงจะเปนของแท้

มีจำหน่ายตามร้านทั่วไป

## โอสถยินทัน

เมื่อเร็ว ๆ จะรู้สึกว่ามีสรรพคุณจริง

ยินดังเปนยาที่แพทย์ชั้นสูงเยาได้รับรองแล้วว่าเปนยาดีดีจริง และไม่พึงให้โทษกับผู้ที่รับทานเลย ผู้ที่ไม่เจ็บไข้ก็รับทานได้ ถึงเปนยาอมแก้เหม็นปากด้วย ท่านทั้งหลายควรจะมีติดตัวได้เสมอ เพราะยินดังอาจแก้โรคได้หลายอย่าง เช่น ลมโรค, อหิวาต์, แก้ไข้, ปวดศีรษะ, ไข้, แก้บิด, ปวดท้อง, อาหารไม่ย่อย, สรรพโรคตามที่กล่าวมานี้ ยินดังอาจกำจัดให้หายหรือทเลาลงได้อย่างรวดเร็วทะเล ขอเชิญท่านรับทานดูจะรู้สึกว่าน่าเกรงจริงหาเปรียบมิได้ มีผู้นิยมใช้เกือบทั่วโลก

รวังไว้ ในเวลานี้ยาปลอมขายมาก เมื่อจะซื้อยาต้องสังเกตให้ดี ถ้าในห่อมีหนังสือใหญ่กำกับจึงจะเปนยาแท้

ห้างยี่ยามากี่ส
แยก วังบูรพา
ศัพท์ ๒๓๖
สาขา ถนน หลัง
วังบูรพา กรุงเทพ
โทรศัพท์ ๕๕๓

## ห้าง เอส, เอ. บี.

โดยพระบรมราชานุญาต

ขวดและโถแก้วเจียระนัยของเบลเยียม มีสีต่าง ๆ ดอกต่าง ๆ เปนชุดเปนเลิศ ที่พึ่งตกเข้ามาเมื่อเร็ว ๆ นี้นั้น บัดนี้ได้จำหน่ายพรองไปมากแล้ว เพราะฉะนั้นข้าพเจ้าขอเชิญรีบไปชมโดยเร็ว หาไม่จะต้องบ่นว่าเสียใจที่ท่านจะเลือกดอกและสีไม่ได้ตามความประสงค์ของท่าน นอกจากนี้ยังคงมีเครื่องแก้วเจียระนัยของเบลเยียมทุกชนิดจำหน่าย

ห้าง เอส. เอ. บี

## บุหรี่ไทยจะหาซื้อได้ที่ไหน?

บุหรี่ไทย ที่ทำปราณีตที่สุดนั้น จะซื้อได้แต่เฉพาะที่บริษัทยาสูบสยาม ตำบลเชิงสพานพิทย์เดียร (สพานเหล็กต่างตรงข้ามกรมรถไฟ) บุหรี่ห้างนี้ มีทั้งชนิดซิกาเร็ต และมวนด้วยใบตอง ล้วนมีรสชาดรอบ ๆ ดม

มีอย่างจืด อย่างเผ็ด อย่างฉุน การบรรจุหีบห่อ ก็งดงามสมาสตา ตลาดรายละ ๒๐ ตลาด ขายไปทั่ว ผู้ดีโดยมาก นิยมใช้ตัดกันรบ แพร่ ตลอดจนในงาน ต่าง ๆ แต่โดยเฉพาะ รอบเดือนว่า

บริษัทยาสูบสยาม
เชิงสพานพิทยเสถียรกรุงเทพฯ

การทำบุญถวายพระด้วยบุหรี่นี้ ย่อมเปนของทั้งความนิยมมาก

ยาโสมกลั่น ของ ชียินกุ้ย มีคุณศักดิ์สิทธิ์จริง ดังแจ้งต่อไปนี้

สำเนาจดหมาย ร. ต. ท. บุญชู คชเสนี

ที่ว่าการตำรวจพระนครบาลหัวหมาก จังหวัดพระนคร

วันที่ ๒ ตุลาคม พ. ศ. ๒๔๖๕

คำนับมายังท่านเจ้าของห้างวิริยะพานิช แต่ก่อนข้าพเจ้าเปนคนระบบบางซ่อมแห้งมาแต่เยาว์ ตั้งแต่จำความได้ ทั้งไม่มีกำลังโรคต่าง ๆ เบียดเบียนอยู่เสมอ ได้รับประทานยาต่าง ๆ ตลอดมา ก็ไม่กระทำให้เห็นสรรพคุณอย่างไร

ต่อมาข้าพเจ้าได้ซื้อยาโสมกลั่นของท่านไปรับประทาน รู้สึกว่ามีคุณดีและได้รับประทานเปนยาประจำมาจนทุกวันนี้ ตั้งแต่รับประทานยาโสมกลั่นแล้ว รู้สึกว่าโรคต่าง ๆ มิได้เบียดเบียนเลย จนร่างกายอ้วนพ่วงพีดังพุงแม้เดินทางไกลตามทุ่งนาก็ไม่รู้สึกเหน่งเหนื่อยเมื่อยล้า บรรดาญาติมิตรและผู้ที่รู้จักกันมาแต่ก่อนออกปากถามว่า ข้าพเจ้าอ้วนขึ้นมาก แม้ที่สุดมารดาของข้าพเจ้าซึ่งอยู่ห่างไกลยังเกือบจำข้าพเจ้าไม่ได้

ข้าพเจ้าได้แนะนำให้ญาติมิตรและผู้ที่รู้จักกันลองรับประทานยาโสมกลั่นก็รับรองว่าดีทุกท่าน ข้าพเจ้าได้แนะนำให้นายหะยีมานโสมอาตำบ้านอยู่จำมูลตลาดหลวงแล้ว ลองรับประทานก็รู้สึกว่ามีสรรพคุณดีเลย ใช้เปนยาประจำ และนายหะยีมานก็รับเอายาจากห้างท่านไปจำหน่ายต่อมาจนทุกวันนี้

โดยเหตุนี้ ข้าพเจ้าจึงกล้ายืนยันและรับรองได้ว่า ในชีวิตร์รองข้าพเจ้าที่ข้าพเจ้าได้รับประทานยายืนตุ้มานแล้ว ไม่เห็นมียาอะไรจะประเสริฐดีเท่ายาโสมกลั่น นับว่ายาโสมกลั่นเปนยาที่มีสรรพคุณอันประเสริฐดียิ่ง

โอกาสนี้ ขอได้รับความนับถือจากข้าพเจ้า

นายร้อยตำรวจโท บุญชู คชเสนี สารวัดแขวง

---

น้ำมันตราเสือของโอสถการเอ็งอันทองได้ชนาน

นามว่า มัน กิมอิ๊ว

ขวดใหญ่ราคา ๑๕ ๑, ๑, ) ขวดเล็กขวดละ ๑๕ ส, ค,

( ) ... จึงได้ปรุงน้ำมันนี้ขึ้นพิเศษ จึงได้ปรุงน้ำมันนี้ขึ้นมาขายทั่วเมืองต่าง ๆ จนมีชื่อเสียงอุโฆษ

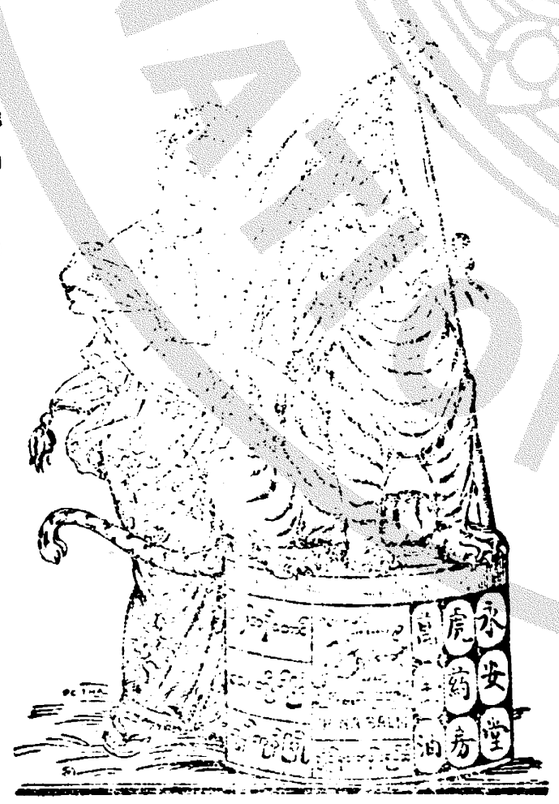

การมาบำบัดโรคภายนอกหายเร็วนักใช้ถูกคลึงเหน็บ, ยาเจ็บแผล, เพ้อ, ถูกเสือคาบ, มีอง, เมาคาน สนัดหนาว, ปวดร้อนเมาเรือ, เมาบก, ขวดท้องแข็ง ใส้, อาหารเสียย, กระหายน้ำเปนลมต่าง ๆ

บำบัดโรคภายนอกเมื่อจะตามตัวปวดหัวมัวทาถูกสดวกเร็วยิ่งนักมาดแผลแขนขาฝีร้ายต่าง ๆ ถวายปวดฟัน กรากปวดอนพุลอง

เมื่อเวลาจะใช้บำบัดโรคภายในให้เอาน้ำเดือดหรือน้ำชาหยดน้ำมันยานี้พักหนึ่ง ๑,๔ หุน รับประทาน หรือเมื่อใช้บำบัดภายนอกให้เอาผ้าตามแห่งที่เกิดโรคแนะ ๑,๔ ครั้งก็จะหายได้ตามประสงค์

ตำหน่ายในกรุงฯ ถนนเยาวราช ตรงออฟฟิศ ไปรษณีย์ ๘ ข้าม

หัตถกิจร้านขายยาจีนฝั่งพม่าตราเสือธงทองโม

ตำบลตลาดน้อย จังหวัดพระนคร อีกแห่ง.

นายโอชันตินจัดการในกรุงเทพฯ

---

# จีนโนสยามวารศัพท์

วันพฤหัสบดีที่ ๑๒ เมษายน พ, ศ, ๒๔๖๖

แรม ๑๒ ค่ำเดือน ๕ ปีกุญ จัตวาศก ๑๒๘๔

## จีนจะรบกับญี่ปุ่น ?

### เหตุเนื่องมาจากสัญญา ๒๑ ข้อ ซึ่งญี่ปุ่นไม่ยอมเพิกถอน

หนังสือพิมพ์ไชนาเปรสที่พิมพ์ออกในเมืองเซียงไฮ้ ซึ่งพึ่งมาถึงมือเรานั้น นำข่าวอันน่าตื่นเต้นลงพิมพ์เรื่อง ๑ กล่าวถึงประชาชนชาวจีนคิดกันที่จะขอร้องให้รัฐบาลปักกิ่งยื่นคำขาด (อัลติเมตัม) ต่อประเทศญี่ปุ่น แล้วให้เตรียมเพื่อการสงครามโดยทันที

สาเหตุที่ได้มีการคิดกันเช่นนี้ก็เนื่องจากรัฐบาลญี่ปุ่นได้ปฏิเสธคำขอรองจีน ไม่ยอมคืนปอร์ตอาเธอร์แลเมืองคัลนี (ตั้งอยู่ในเมนจูเรีย) ให้แก่จีนอันเมืองทั้ง ๒ นี้จะได้หมดอายุการถือเช่าในวันจันทร์ที่ ๒๖ มีนาคม ๒๔๖๕ เหตุฉนั้นคณะนักเรียน, พ่อค้า, กับสตรีรวมด้วยกันราวพันคน จึงได้มีการประชุมกันที่สมาคมพ่อค้าณเมืองเซียงไฮ้เมื่อวันอาทิตย์ที่ ๒๕ แห่งเดือนที่กล่าวแล้ว

ในที่ประชุมได้ตกลงกันว่า (๑) จะกระทำการบอยคอตต์ญี่ปุ่นโดยทุกทางอย่างเข้มแข็ง (๒) จะแจ้งความแก่รัฐบาลต่างประเทศให้ช่วยเหลือจีนในนามแห่งความยุติธรรม (๓) จะให้หนังสือพิมพ์จีนลงข้อความสักครึ่งน่ากระดาษสักขวนพลเมืองให้ร่วมมือกันกระทำการ

ผู้ที่เปนหัวหน้าในที่ประชุมได้แถลงด้วยว่า อันเมืองทั้งสองนั้นถึงจะได้เกี่ยวกับสัญญา ๒๑ ข้อแห่งปี ๑๙๑๕ ซึ่งได้ทำกับญี่ปุ่นก็จริง แต่ถ้าจะพูดโดยความยุติธรรมแล้ว สัญญานั้นหาใช้ได้ไม่ ประการ ๑ ก็คือ เปนสัญญาที่จีนถูกอำนาจกระบี่บังคับให้เซ็น ประการ ๒ สัญญานั้นรัฐสภาของจีนหาได้กระทำสัตยาบันรับรองไม่ แม้ว่าญี่ปุ่นขัดจีนไม่ยอมเพิกถอนสัญญานี้จะเวนคืนเมืองทั้ง ๒ ให้แก่จีนแล้ว ก็แปลว่าญี่ปุ่นตั้งใจจะเปนปฏิปักษ์ต่อจีน โดยเหตุนี้จึงได้มีคำขอเพิ่มเติมขึ้นในที่ประชุมว่า (๑) ให้ประชาชนชาวจีนกระทำการสไตร๊กขึ้นในวันที่หมดอายุการถือเช่าเมืองทั้ง ๒ คือวันที่ ๒๖ มีนาคม ๒๔๖๕ และ (๒) ให้รอร้องไปยังรัฐบาลปักกิ่งยื่นคำขาดไปยังรัฐบาลญี่ปุ่น กับเตรียมตัวกระทำสงคราม

แต่เมื่อได้มีการโต้เถียงกันอย่างรุนแรงแล้ว ที่ประชุมได้ตกลงตามเสียงข้างมากให้งดรอการกระทำทั้ง ๒ ข้อนี้ไว้ก่อน เพราะเห็นว่า ในข้อที่ ๑ เปนการกระทำที่จะบังคับรัฐบาลจีนภาคเหนือให้ทำการเด็ดขาดกับญี่ปุ่น จึงยังไม่ควรจะรุนแรงกับรัฐบาลจีนเช่นนั้น ส่วนในข้อที่ ๒ ถ้าจะลงมือทำสงครามกับญี่ปุ่นจะต้องคำนึงดูว่า จีนมีเรือสงครามกับปืนกลพอแล้วหรือ ?

อย่างไรก็ตาม ถ้าจะพึ่งตามข่าวที่มีมาแล้ว การกระทำของจีนที่เรียงใช้ในครั้งนี้ เปนไปอย่างกล้าแขงมาก จนเปนสาเหตุอย่าง ๑ ที่ก่อให้เกิดความปั่นป่วนขึ้นในคณะเสนาบดีสภาที่ปักกิ่งถึงกับต้องพากันลาออก เพราะไม่แต่จะถูกเสียงบังคับของพลเมืองเท่านั้น มิหนำซ้ำถูกความบังคับทำนองอื่นจากฝ่ายทหาร มีวูและเซากุนเปนต้นนั้นด้วย

เปนที่เข้าใจกันว่า การกระทำอันแขงแรงที่จะเปนไปได้ในคราวนี้ ก็คือการบอยคอตต์ ซึ่งในที่ประชุมได้มีการหารือกันเปนข้อสำคัญ กับเห็นกันว่าเปนอาวุธที่อาจจะทำให้ญี่ปุ่น "คุกเข่า" ลงได้ เพราะตามทางการที่คิดกันนั้น มีอยู่ว่าจะหาทางรยางค์ที่สุดที่จะเปนเหตุทำให้โรงงานญี่ปุ่นถึงต้องปิดประตู กับจะได้วิ่งวอนต่อเจ้าของที่ดินทั้งปวงมิให้ใครให้ชนชาติญี่ปุ่นถือเช่าบ้านเรือนและที่ดิน ตลอดจนจะงดการส่งข้าวไปจำหน่ายยังประเทศญี่ปุ่นด้วย กับจะเว้นการเกี่ยวข้องกับขนาการญี่ปุ่นเสียทีเดียว

ผลแห่งการกระทำจะเปนไปหนักเบาอย่างไร คงจะได้ทราบเรื่องกันในไม่ช้า

---

## มิศโคดจากสยาม ภายหลังเวลา ๔๔ ปี

มิศเอ็ดนาเอส. โคด แห่งโรงเรียนสตรีวัฒนาวิทยา ได้เดินทางออกจากกรุงเทพฯ ในวันนี้ (ที่ ๑๑) เพื่อกลับคืนบ้านเกิดเมืองมาตรณสหบาลีรัฐอเมริกา โดยจะไม่กลับเข้ามากรุงเทพฯ อีก

มิศโคดได้เข้ามากรุงสยามเมื่อปี ค.ศ. ๑๘๗๙ จนถึงบัดนี้นับปีได้ ๔๔ ปี ตั้งแต่เข้ามาก็กระทำนาที่สอนอยู่ที่โรงเรียนกุลสตรีวังหลัง กับเปนผู้ปกครองนักเรียนด้วย ต่อมาเมื่อเร็ว ๆ นี้ ได้ไปเปนผู้ปกครองโรงเรียนวัฒนาวิทยาที่ตำบลบางกะปิ จังหวัดพระนคร อันเปนโรงเรียนคละเดียวกับโรงเรียนวังหลัง

โรงเรียนวังหลัง ซึ่งดอกเตอร์เอส, ซี. ยอร์ซเปนผู้ตั้งขึ้น ได้เปิดรับสอนนักเรียนสตรีเปนครั้งแรกเมื่อปี ๑๘๗๔ ก่อนเวลาที่มิศโคดเข้ามา ๕ ปี ส่วนมิศโคดนั้น ต้องนับว่าเปนผู้มีประวัติกาลอย่างงามเปนพิศษผู้ ๑ เพราะในระหว่างเวลา ๔๔ ปี ได้กระทำประโยชน์ให้แก่กุลสตรีในกรุงสยามในทางการศึกษาเปนอย่างดี เขอมีสานศิษย์อยู่เปนอันมาก และโดยมีความดีความงามอันมีอยู่เปนเอนกนิรันดรที่ได้อบรมไว้นั้นเอง มิศโคดจึงเปนผู้กว้างขวางคุ้นเคยกับเจ้านายและหมู่สุภาพบุรุษสตรีในนครนี้มาตลอดเวลา

ไม่ต้องสัยเลย บรรดาผู้ที่คุ้นเคยกับมิศโคด ตลอดทั้งศิษย์ทั้งหลายคงจะมีความอาลัยถึงมากนักในการที่เขอจะจากไปสู่ภูมิลำเนาเดิมโดยไม่กลับมาอีก แต่ถึงอย่างไรก็ดีความดีงามอันเขอได้สระสมไว้นั้น จะเปนรอยที่ไม่ไม่มีเวลาจางลบเลือน

---

## ขุนทรงผลารักษ์ กับเงินหลวง

ในการตรวจบาญชีสอบตัวเงินที่อยู่ในความรักษาของเจ้าพนักงานสรรพากรนครบาลเมื่อเดือนมีนาคมศกก่อน ปรากฏว่าตัวเงินขาดไปเปนจำนวน ๒๑๑ บาท ๒๕ สตางค์ เงินจำนวนนี้อยู่ในความรับผิดชอบของรองอำมาตย์โท ขุนทรงผลารักษ์ผู้เปนเจ้าน่าที่ เหตุฉนั้น กรมสรรพากรซึ่งสงสัยว่า ขุนทรงผลารักษ์จะกระทำการทุจริต จึงได้แจ้งเรื่องแก่กรมตำรวจนครบาล กรมตำรวจฯ จึงเรียกตัวขุนทรงฯ ไปไต่สวน เมื่อมีมูลก็จะได้จัดการตามกฎหมายต่อไป เหตุทั้งนี้เกิดขึ้นที่สรรพากรนครบาล เข้าใจว่าจะได้ทราบผลแห่งการไต่สวนในไม่ช้า

---

## กำหนดถึงกรุงเทพฯ

พระวรวงศ์เธอ กรมหมื่นพิทยาลงกรณ์ รองเสนาบดีกระทรวงพาณิชย์ พร้อมด้วยชายาและนายเดอเมย์ที่ปฤกษาของกระทรวงพาณิชย์ ซึ่งเสด็จและออกไปทรงตรวจตราการสหกรณ์ทางประเทศพม่าและอินเดียนั้น บัดนี้ได้เสด็จกลับแล้ว มาถึงสิงคโปร์แต่วันที่ ๑๐ เดือนนี้แล้ว พระองค์ท่านและผู้โดยเสด็จมีกำหนดจะถึงกรุงเทพฯ โดยกระบวนรถไฟค่ำวันพรุ่งนี้ (ที่ ๑๒)

---

## ข่าวในพระราชสำนัก

พระราชวังพญาไท

วันพุธ ที่ ๑๑ เมษายน ๒๔๖๖

วันนี้เวลาบ่าย พระบาทสมเด็จพระเจ้าอยู่หัวเสด็จพระราชดำเนินสู่วังบางขุนพรหมในการบำเพ็ญพระราชกุศลศพมาตพระศพ สมเด็จพระเจ้าพี่นางเธอ เจ้าฟ้ากรมหลวงศรีรัตนโกสินทร ซึ่งทรงพระกรุณาโปรดเกล้าฯ ให้เปนการหลวง พระบาทสมเด็จพระเจ้าอยู่หัวทรงวางพวงมาลาสักการพระศพ พระสงฆ์ ๒๐ รูป สวดพระพุทธมนตร์ จบแล้วพระราชาคณะโสภณเจ้าอาวาสวัดเทพศิรินธราวาส ถวายพระธรรมเทศนากัณฑ์ ๑

ในวันรุ่งขึ้น จะได้โปรดเกล้าฯ ให้สมเด็จพระเจ้าน้องยาเธอ เจ้าฟ้ากรมหลวงนครสวรรค์วรพินิต เปนผู้แทนพระองค์ในงานพระราชกุศล

(น่า๓-๕-๖-๗ ปีข่าว)

## ห้างเทพนครพานิช

เชิงสพานพิทย์เสถียร จังหวัดพระนคร

ไทรศัพท์ ๑๕๗ ไทรเลข "บุหรี่ กรุงเทพ ฯ"

สินค้าต่าง ๆ รับมีจำหน่ายที่ห้างนี้ ล้วนเลือกสรรพ์ตั้งครรม แต่ต้นสำนักผู้ทำทั้งสิ้น และบางอย่างก็ผูกขาดเป็นเอเยนต์ผู้เดียว พราะฉนั้นจึงขายราคาถูกก็เลือกแล้วคงอิด

**สั่งตรงมาแต่ผู้ทำ**

ย่อมเยาว์ ทั้งการจนกระทั่งเห็นเหมาะแก่ผู้ต้องการ เลศมกับมูลค่า ผู้ที่ซื้อขายติดต่อกับห้างเทพนครพานิช ย่อมได้รับประโยชน์พิเศษโดยประการเหล่านี้

ห้างเทพนครพานิช ย่อมเอาใจใส่ต่อลูกค้าสมอ.หมือนกันหมด ไม่ว่าจะซื้อสัก ๕๐ สตางค์ หรือ ๑๐๐ สตางค์ และจะมาซื้อโดยตนเอง หรือให้คนมาแทน หรือโดยทางจดหมายจากหัวเมืองไกลอย่างไรก็ตาม ต้อนรับและใจ

**ความรับรองและเอาใจใส่**

ย่อมได้รับความใส่เสงอ หมือนกัน ห้างนี้ดูแลต่อประโยชน์ของผู้ซื้อมิให้ต้องเสียเปรียบอย่างเคร่งครัด จึงเป็นที่นิยมและไว้วางใจ ตลอดจนผู้ที่อยู่ตามจังหวัดต่าง ๆ

สายพานอย่างดีมีขนาดต่าง ๆ ทั้งชนิดแดงและดำ ผู้ที่ทดลองใช้มาแล้วมีความ... มทุกคน ทั้งราคาก็ย่อมเยาว์มาก

**เครื่องใช้ในโรงสีโรงจักร**

นอกจากนี้ยังมีราว ผงกาวเพิร์ร ฯลฯ ซึ่งเลือกสั่งแต่อย่างดีทั้งสิ้น ท่านผู้ที่มีความรับผิดชอบในโรงจักรโรงงาน เมื่อซื้อของ ๆ ห้างเทพนครพานิชไปใช้จะได้รับความพอใจอย่างยิ่ง

บรรดาจักรยานของห้างเทพนครพานิช เป็นมีชื่อเสียงเป็นยอดจะหาเสมอได้โดยยาก ถ้าท่านผู้ซื้อจะโปรดเอาใจใส่สอดส่องดูแล้ว ก็จะทราบได้โดยหมดข้อวิมุติสงสัย ว่าห้างนี้มีรถที่จะหามองเหมือนมิได้เลย ทั้งสมเบี้ยสมค่าจริง ๆ มีทั้งรถอังกฤษ ฝรั่งเศส ยอรมัน ล้วนชนิดที่มีชื่อเสียงเลื่องลือ

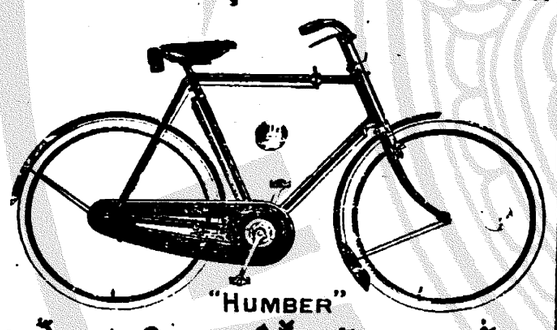


นอกจากนี้ ยังมียางรถจักรยาน ยางมีชื่อเสียงโด่งดัง เช่นยางปามเมอร์ ยอนบุด เบคร์ ล้วนเป็นของที่นิยมใช้กันมาก

ยังมีเครื่องอาไหล่จักรยานอีกร้อยแปด เป็นที่สดวกแก่ผู้รับไปจำหน่ายหรือไปใช้ ท่านผู้ซื้อของจากห้างนี้ จะได้ใจได้เต็มที่ ว่าไม่ต้องถูกอรองแพง ทั้งจะได้ของดีที่เลือกสรรพ์ตั้งมาทั้งสิ้น

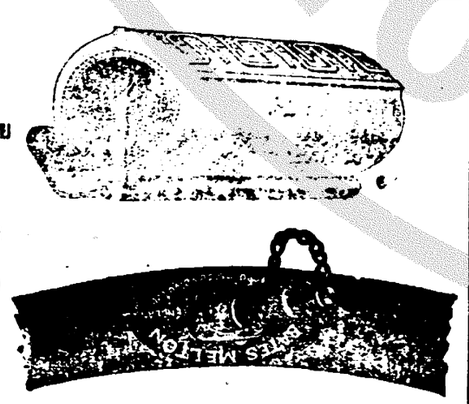

**ห้างเทพนครพานิช** ตั้งอยู่เชิงสพานพิทย์เสถียร (สพานหลัก ครงหลักครทราง) ไทรศัพท์ที่ ๑๕๗ นามไทรเลข "บุหรี่ กรุงเทพ ฯ"


## ระเบียบการ

### รับจ่ายและรักษาเงินบำรุงความเจริญของกำลังทางอากาศ

ตั้งแต่ได้เปิดโอกาศรับเงินบำรุงความเจริญของกำลังทางอากาศมา เป็นที่น่าโสมนัศยินดีที่จะกล่าวได้ว่า ยิ่งนานวันยิ่งมีคนพอใจบำรุงมากขึ้นและเพื่อความมั่นคงแห่งการนี้ ทางราชการได้วางระเบียบไว้ดังต่อไปนี้

๑) เจ้าน่าที่ที่ทำการในเรื่องนี้ คือเจ้าน่าที่ของรัฐบาลที่ได้รับพระราชทานเงินเดือนอยู่โดยตำแหน่งปรกติราชการแล้ว, เป็นแต่ต้องเพิ่มน่าที่เรื่องรับเงินบำรุงกำลังทางอากาศขึ้นอีกเป็นพิเศษ ไม่ได้เพิ่มจำนวนคนขึ้นฉะเพาะการ และมิได้จ่ายเงินบำรุงนี้ไปเป็นเงินเดือนเลยแม้แต่ ๑ สตางค์

๒) ค่าใช้จ่ายในเรื่องกระดาษเบบพิมพ์ ปากกา, หมึก, ตั๋วตราไปรษณีย์ ค่าพาหนะรวมอยู่ในเงินค่าใช้สรอยปรกติของกรมที่เกี่ยวข้องนั้น ๆ ไม่ได้ใช้จ่ายจากเงินที่ส่งบำรุงแม้แต่ ๑ สตางค์

๓) การรับแจก เลี้ยงแจก ค่าพาหนะ ของแจกที่ได้รับเชิญมาตอนเมืองก็หาได้ใช้เงินที่ส่งมาบำรุงแม้แต่ ๑ สตางค์

รวมความว่าเงินบำรุงนั้น มีผู้ส่งมาเท่าใดคงอยู่เท่านั้น ไม่ได้เอาไปใช้สรอยอย่างใด ๆ เงินทั้งหมดอยู่ในกระทรวงพระคลังมหาสมบัติ กระทรวงพระคลังมหาสมบัติรับผิดชอบและให้ดอกเบี้ยร้อยละ ๔ เศษ ๑ ส่วน ๒ ถึงร้อยละ ๕ ต่อปี

### สถานที่รับเงินบำรุง

ในขณะนี้ได้กำหนดสถานที่รับเงินบำรุงไว้ ๑ แห่งคือ

๑) ที่ทำการสมุห์บาญชีกรมเสนาธิการณ์ทหารบก ในกระทรวงกระลาโหม

๒) ที่ทำการเจ้ากรมคลังเงินทหารบก ในกระทรวงกระลาโหม

๓) ที่ทำการเจ้ากรมอากาศยาน ดอนเมือง

การส่งเงินนั้นจะส่งให้แก่ผู้ใดก็ได้ เช่นเสนาบดีกระลาโหม หรือเสนาธิการณ์ทหารบกก็ได้ แต่ใบรับเงินคงต้องเป็นบุคคลผู้ครองตำแหน่งทั้ง ๑ ที่กล่าวมาแล้วนั้นผู้ใดผู้หนึ่งลงนามรับ ๑ นาย

กรมอากาศยานนำเงินส่งต่อสมุห์บาญชีกรมเสนาธิการณ์ทหารบกทุกสัปดาหะ เมื่อรวมเงินได้ ๕๐๐ บาท หรือ ๕๐๐ บาทขึ้นไป สมุห์บาญชีกรมเสนาธิการณ์ทหารบกต้องนำส่งกรมคลังเงินทหารบก จะเก็บเงินไว้เกินกว่า ๕๐๐ บาทมิได้ ส่วนกรมคลังเงินทหารบกนั้น เมื่อได้รับเงินแล้วก็ต้องรวมไว้และส่งกระทรวงพระคลังมหาสมบัติคราวหนึ่งไม่น้อยกว่า ๑๐๐๐ บาท และเมื่อรวมเงินได้ ๑๐๐๐ บาทต้องส่งทันที ทั้งนี้จะเห็นได้ว่าเงินมิได้ตั้งค้างอยู่ในมือเจ้าน่าที่เลย

เสนาบดีกระทรวงกระลาโหมได้ออกข้อบังคับวางระเบียบในเรื่องนี้ไว้แน่รัด และตั้งคณะกรรมการรวมขึ้นคณะ ๑ ให้มีน่าที่ตรวจตุก ๆ ระยะ ๑ เดือนและประกาศจำนวนเงินในหนังสือพิมพ์ให้ทราบถึงมหาชน อนึ่งกรรมการต้องตรวจและรายงานด้วยว่าเจ้าน่าที่ต่าง ๆ ได้ปฏิบัติไปโดยเคร่งครัดหรือไม่ สมควรเปลี่ยนแปลงระเบียบการอย่างไรบ้าง รายงานนี้ส่งผ่านเสนาธิการณ์ทหารบกและเสนาบดีเพื่อสั่งการให้เป็นไปในทางที่สมควร ฉนั้นกรรมการคณะนี้เป็นผู้รับผิดชอบว่าเจ้าน่าที่ได้ทำการไปตรงตามข้อบังคับ และการรับการจ่ายการส่งการรักษาเงินได้เป็นไปในทางที่ชอบแล้วทุกประการ

### ผู้ที่เป็นกรรมการคือ

| | |
|---|---|
| นายพลตรี | พระยาศรีสรรพากิดี |
| นายพลตรี | พระยาภักดีภูธร |
| นายพันเอก | พระยาถกลยุทธโกษ |
| นายพันเอก | พระยาหิรัญยุทธกิจ |
| นายพันเอก | พระยาเฉลิมอากาศ |

เมื่อเงินถึงกระทรวงพระคลังมหาสมบัติแล้ว กระทรวงพระคลังมหาสมบัติเป็นผู้รับผิดชอบต่อไป

ดังนี้เพื่อผู้ที่ใคร่ทราบจะได้ทราบ

(ลงนาม) นายพันเอก

พระยาเฉลิมอากาศ เจ้ากรมอากาศยาน

๒๖ กันยายน ๒๔๖๕

### ผีเลียมสมุท

ข้าพเจ้านางย้อมภรรยานายตันจิวบ๊อก ตั้งบ้านเรือนอยู่ถนนเยาวราช ได้ที่ทำการไปรษณีย์ที่ ๗ จังหวัดพระนคร ขอแจ้งความให้ทราบว่า เมื่อวันที่ ๔ มกราคมศกนี้ ข้าพเจ้าได้เป็นผีชนิดหนึ่งชื่อว่าผีเลียมสมุทที่ริมฝีปากบน ตอนริมช่องจมูก มีอาการปวดแสบวม จนบางคนจำหน้าข้าพเจ้าเกือบไม่ได้ ข้าพเจ้าต้องนอนครวญครางด้วยความปวดตั้ง ๓—๔ วัน ต่อมาข้าพเจ้าได้เชิญคุณพระสาราจินากรมาตรวจและรักษา ท่านแจ้งว่าเป็นผี "เลียมสมุท" เมื่อได้พอกและกินยาของท่านแล้วสัก ๒ ชั่วโมง อาการปวดก็ค่อยทุเลาลง แต่ใน ๓—๔ วันให้หลังความปวดเจ็บและอาการบวมก็หายไป บัดนี้ข้าพเจ้าสบายเป็นปรกติดีแล้ว ข้าพเจ้าจึงมิอาจที่จะเว้นสรรเสริญในสรรพคุณยาอันศักดิ์สิทธิ์ของท่านได้ อนึ่งข้าพเจ้ายังรู้สึกเสียใจและเสียดายซึ่งเมื่อครั้งบุตร์สาวนายจำปาหอมวิลัย ซึ่งอยู่ที่ตำบลสามเสนได้เป็นผีอย่างข้าพเจ้าและได้เสียชีวิตไปแล้วนั้น ถ้าแม้ว่าได้เชิญคุณพระสาราจินากรไปรักษาแล้วก็คงจะหายเป็นแน่แท้

ในที่สุดนี้ข้าพเจ้าขอโอกาศแนะนำว่า ถ้าท่านผู้หนึ่งผู้ใดเป็นผีเลียมสมุทแล้ว จงรีบไปหาคุณพระสาราจินากรรักษาเสียโดยเร็ว อย่าได้เสียเวลาไปหาหมออื่นเลย

นางย้อม


## ยาอายุวรรณอย่างประเสริฐ

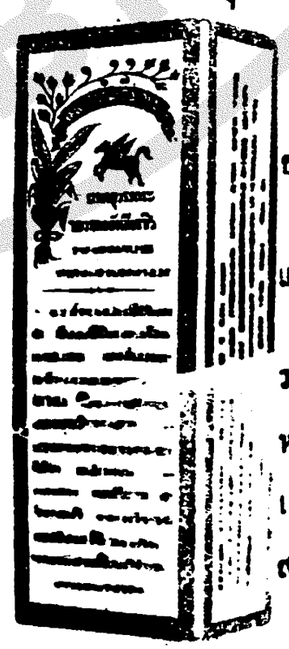

กินแก้โรคที่เกี่ยวกับเสียดลมได้อย่างดีหญิงที่ดูไม่งาม ถ้ากินแล้วอาจให้ระดูมาตามกำหนดราคา ขวดละ ๒๐บาท ๕๐ สตางค์ หรือโหล ๒๔ บาท ที่ห้างขายยาเอาะเหลิง น่าโรงหนังหัดนาง สามแยก

เรื่อง

# ไจตินเจง

( เปนเรื่องที่เกิดในแผ่นดินน่ำซ้อง )

( ต่อฉบับที่ ๗ วันพุธ ที่ ๑๑ เดือน เมษายน )

ตามทางนั้นจะได้พบปะเรื่องอะไรเกิดขึ้นก็ดี อย่าไปทำยุ่มย่ามในเรื่องราวของคนอื่นเปนอันขาด มิฉนั้นจะเกิดความใหญ่ ตันเหลียงจึงถามว่า ถ้าเช่นนั้นข้าพเจ้าจะพบกับพระอาจารย์ได้ ณ ที่ใด ไจตินเจงตอบว่าเราคาดว่าคงจะเปนในเมืองนั้นเหมือนกัน ตันเหลียงหลุยเม่งก็คำนับลาไจตินเจงออกเดินทางตัดตรงไปยังเมืองคกจิวฮู้ ครั้นถึงเมืองเซียงซัวกุ้ย พอดีเปนเวลาค่ำมืดคนทั้งสองจึงปฤกษากันว่าเราพักนอนเสียที่นี่สักคืนหนึ่งรุ่งขึ้นจึงค่อยไป ต่างคนเห็นชอบก็จะเข้าไปพักโรมในเมืองนั้น แต่พอลกดึกเข้าหลุยเม่งรู้สึกร้อนเปนกำลัง จึงคิดว่าจำเราจะไปหาที่สูง ๆ นอนคงจะสำผัสกับลมที่พัดดีกว่านอนในที่ต่ำ จึงปีนขึ้นไปนอนบนหลังคาให้รู้สึกเย็นสบายดี แต่ครั้นเถ้าจะกลับลงมานอนในห้องตามเดิมก็ได้ยินเสียงหญิงร้องเรียกให้ช่วย หลุยเม่งเข้าใจว่ามีพวกผู้ร้ายมาปล้นและเพราะฤทธิ์ที่ตนเปนคนทึ่ง จึงลากดาบวิ่งตามไปทางเสียงนั้นจนจะถึงในบ้านแห่งหนึ่งเห็นช่องในมีตะเกียงตามอยู่ดวงหนึ่ง เมื่อแอบมองเข้าไปเห็นหญิงสาวคนหนึ่ง แต่ตัวสระสวยนอนอยู่บนเตียง พอหลุยเม่งเพ่งเข้าก็เห็นว่าหญิงนั้นอยู่ในวงแหงอันตรายด้วยที่นั่นเดียวมีชายผู้หนึ่งยืนอยู่ มือซ้ายบีบคอหญิงนั้นไว้ มือขวาเงื้อดาบพูดเปนคำขาดว่า ถ้าเจ้าไม่ยอมเสียโดยดีเราก็จะฆ่าเสียเดี๋ยวนี้ หลุยเม่งเห็นดังนั้นก็มิรู้ตันสายปลายเหตุของคนทั้งสองก็มิจะกลับเข้าไปช่วย แต่กลับรู้คิดได้ว่าตันเหลียงเคยประนามตนว่าเปนจะมุทะลุดุดัน ทำการงานโดยมิพิจารณารอบคอบ จึงจะต้องเรียกเขามาเปนคู่คิดจึงจะดี แล้วก็วิ่งกลับไปยังที่พักปลุกตันเหลียงให้ตื่นขึ้น แล้วเล่าความให้ฟังอย่างรูปการ ตันเหลียงจึงว่าเจ้าทำเช่นนี้ผิดถนัด มิควรหรือค่ำมืดดึกดื่นป่านนี้แล้วเผ่นขึ้นไปนอนอยู่บนหลังคา ถ้ามีใครเห็นข้ามิหมาว่าเจ้าเปนขะโมยหรือ จะเนื้อร้อนใจจัง และเรื่องของคนอื่นก็เหมือนกันเราไม่ควรจะไปเกี่ยวข้อง แต่เรื่องนี้เจ้าได้ไปรู้เห็นมากับตาแล้วถ้าทำเฉยเมยเสียก็ดูระไรอยู่ เราก็เกรงชายควรจะไปดูให้มันรู้แน่ พูดแล้วสองคนกระโดดข้ามกำแพงตรงไปยังบ้านนั้น ตอนนี้ตันเหลียงแอบดูอยู่ก็น่าต่าง เห็นชายคนนั้นเอาคมดาบสับลงไปที่ใบหน้าของหญิงนั้นจนเลือดฝาดเตาไป กระนั้นนางก็ไม่ยอมให้เสียศักดิ์เสียศรีคงร้องให้เอะอะเรียกคนช่วย ตันเหลียงเห็นดังนั้นระงับโทษะไม่อยู่ และความมีธรรมะในใจทำให้เขาลืมตัว เราทั้งสองจึงชวนกันเข้าไปดูจนถึงที่ เมื่อผลักประตูเข้าไปข้างในมิทันรอช้าพูดจาซักถามไปว่าเกิดเหตุอะไรกันหรือค่ำคืนดึกดื่นบ่านนี้ และทำไมจึงต้องเปนปากเสียงถึงเราใช้อาวุธมีด ชายคนนั้นได้ฟังมีความมากใจหันหลังมาดูเห็นตันเหลียงหลุยเม่งสองคนรูปร่างแขงแรงก็ดูใจจืดถามไปว่าท่านทั้งสองแซ่ใด ตันเหลียงหลุยเม่งบอกแซ่ให้ทราบ แล้วบอกว่าเราทั้งสองเปนเพียงชื่ออยู่ณะเมืองตันกัง วันนี้มาพักอยู่ที่โรงเตียมเถอนี้ ได้ยินเสียงคนร้องให้ช่วยเข้าใจว่าเกิดการณ์โจรกรรมขึ้นจึงรีบกระโดดกำแพงมาดู ชายคนนั้นได้ตอบว่าหาใช่การโจรกรรมไม่ ด้วยในตำบลนี้เรียกว่าบ้านซุนเกโบ้ ตัวข้าพเจ้าเองแซ่ซุนชื่อยี่โฮ้ว และทั้งหมู่บ้านนี้ก็เปนคนแซ่เดียวกันเสียโดยมาก หญิงคนนี้เปนพี่สะใภ้ของข้าพเจ้าเดิมเปนหม้ายมาได้สามปีแล้ว ไม่ทราบว่าทำอีท่าไรจึงได้มีครรภ์ขึ้นมา ทำให้อายหน้าแก่ชาวประชา และเสียชื่อเสียงมาถึงพวกพ้อง ข้าพเจ้ามีความสงสัยว่าน่าจะไปกระทำชั่วจึงได้พิจารณาโดยสวนตันนี้ แต่นางกลใจก็ร้องเอ็ดอึงจนได้ยินไปถึงหูท่านทั้งสอง ตันเหลียงได้ฟังคิดว่าเปนเรื่องส่วนตัวในครอบครัวเขา จึงว่าถ้าเช่นนั้นข้าพเจ้าขอโทษเสียที แต่อยากจะบอกให้ท่านทราบว่าเรื่องเช่นนี้จะจริงเท็จประการใดก็ตาม ควรค่อยสืบจากกันดีกว่า เพราะมันรังแต่ขายหน้าวันละห้าเบี้ย ถ้านิ่งเสียค่อยคิดผันผ่อนจะมีค่าวันละตำลึงทอง พูดแล้วก็ชวนหลุยเม่งจะออกไป หญิงนั้นได้ร้องอุทธรณ์ขึ้นว่าท่านทั้งสองอย่าเพ่อไป จงฟังคำให้การของข้าพเจ้าบ้าง ด้วยตามคำพูดของชายนั้นนั้นเปนเท็จทั้งเพ ตันเหลียงได้ฟังก็ปลาดใจจึงต้องหยุดฟังการมณ์ของนาง หญิงนั้นบอกว่าสามีของข้าพเจ้าแซ่ซุนจริง และได้ถึงแก่กรรมไปแล้วประมาณสามปีจริง แต่ตั้งแต่ข้าพเจ้าอยู่กินกับสามีมาจนวันตายจากกันก็ไม่เคยพบเห็นหน้าชายคนนี้ ภายหลังจึงทราบว่าเปนน้องของสามีข้าพเจ้า แต่เขาประพฤติชั่วจึงเข้าหน้าพี่ชายมิได้ ต่อสามีข้าพเจ้าตายไปแล้วจึงกลับเยี่ยมกรายไปมาหาสู่ วันหนึ่งในฤดูหนาวข้าพเจ้าเห็นเขาใส่เสื้อผ้าบางมีความสงสารก็ถามขึ้นตามถ้อยที่เปนญาติกัน เขาได้ปรับทุกข์ถึงความจนให้ข้าพเจ้าฟัง ข้าพเจ้าเวทนาเอาเสื้อของสามีข้าพเจ้าที่เหลืออยู่ให้ไปห่อหนึ่งพร้อมกับอีเปะอีกสองพวง ตั้งแต่นั้นมาเมื่อเขาถึงคราวขัดสนเข้าทีไรก็มาหาข้าพเจ้า และข้าพเจ้าก็ให้ความช่วยเหลือเจือจานตลอดไป ครั้นภายหลังเขากลับบังคับให้ข้าพเจ้ามีสามีใหม่ พอตัวเองจะได้ครอบครองทรัพย์สมบัติทั้งปวง ข้าพเจ้าขังน้ำหน้าจะลาหัวจึงได้ไม่ให้เหยียบบ้าน วันนี้ในบ้านไม่มีพวกคนใช้อยู่ เขาจึงได้ถือมีดเข้ามาข่มขู่ข้าพเจ้าผู้เปนหญิง โดยความลัดย์การที่เขาหาว่าข้าพเจ้ามีครรภ์นั้นไม่จริง ท้องข้าพเจ้ามีโรคเปนไปเอง ทั้งในบ้านข้าพเจ้าก็หามีผู้ชายเข้ามาพลุกพล่านไม่ นอกจากชายชะราพาราคนเดียว พูดแล้วก็ร้องเรียก ทันใดมีชายคนหนึ่งรูปร่างน่าชังขาเปนมะเรงเดินเข้ามา ตันเหลียงจึงตัดบทพูดกับซุนยี่โฮ้วว่าเราอย่าไปวุ่นวายกับเรื่องราวของผู้อื่นเขาเลย ท่านจงไปกับข้าพเจ้าเถิด พูดแล้วสามคนชวนกันไปยังโรงเตียม ตันเหลียงจึงพูดว่าซุนยี่โฮ้ท่านจะเข้าไปนั่งสนทนาเล่นกับข้าพเจ้าก่อนก็ได้ แต่ซุนยี่โฮ้วหายอมไม่ เดินเลยไปแต่ผู้เดียว ตันเหลียงหลุยเม่งจึงกลับที่พัก ตันเหลียงเอ่ยขึ้นว่าคืนนี้นับว่าเราได้ช่วยคุกคนๆ หนึ่งแล้ว พรุ่งนี้จงออกเดินแต่เช้า ด้วยเราวิตกว่าจะมีเหตุขึ้นอีก พูดแล้วสองคนล้มตัวลงนอน

ครั้นรุ่งเช้าตันเหลียงสั่งให้คนใช้ยกโต๊ะเอาสุราอาหารขึ้นมากินครั้นรับประทานเสร็จเตรียมตัวจะออกเดินพอมีนายทหารสองคนมาจากเมืองเซียงซัวกุ้ย ได้พูดกับคนดูแลโรงเตียมว่า ที่โรงเตียมของท่านนี้มีคนแซ่ตันแซ่หลุยอาศรัยอยู่หรือเปล่า คนดูแลโรงเตียมตอบว่ามี แล้วให้ไปตามตันเหลียงหลุยเม่งลงมา นายทหารทั้งสองจึงบอกว่าบัดนี้ท่านเถ้าเอี๊ยเจ้าเมืองให้มาตามตัวท่านไป ตันเหลียงหลุยเม่งมิรู้เรื่องเล่ก็มิอาจขัดจึงตามนายทหารไปยังที่ชำระความโดยดี ครั้นถึงคนทั้งสองก็คุกเข่าลงคำนับเจ้าเมือง ท่านเถ้าเอี๊ยเปิดการพิจารณาถามว่าเจ้าทั้งสองแซ่ชื่ออะไรจงบอกมาตามความจริง ตันเหลียงกับหลุยเม่งบอกตามตรง เจ้าเมืองจึงถามว่าเจ้าทั้งสองเปนแซ่เดียวกันกับนางซุนสี่เปนเวลานานเท่าใดจงรับเสียโดยดี ด้วยบัดนี้ซุนยี่โฮ้วเปนโจทมาร้องต่อเรา ตันเหลียงได้ฟังดังนั้นมีความโกรธเปนอย่างยิ่ง ด้วยมิรู้ว่าซุนยี่โฮ้วผู้นี้เปนอ้ายตัวระยำอย่างสำคัญ เมื่อจากกับตันเหลียงหลุยเม่งตื่นๆ ประตูโรงเตียมแล้วก็ให้ติดตามคนทั้งสองอย่างยิ่งที่มาทำให้เสียพิธีดังปริยายมา จึงคิดอุบายที่จะแก้เผ็ด คือเอาไม้ตีศีรษะคนเองให้เลือดแล้วก็ไปร้องต่อเจ้าเมืองว่า ตันเหลียงหลุยเม่งเปนซู้กับนางซุนสี่ เมื่อตัวไปพบเข้าคนทั้งสองก็ทำร้ายเอา เจ้าเมืองสำคัญว่าจริงจึงได้ให้นายทหารไปเกาะเอาตัวตันเหลียงหลุยเม่งมา ตันเหลียงจึงคำนับเจ้าเมืองแล้วตอบว่าข้าพเจ้าทั้งสองเปนพี่น้องร่วมน้ำมิตรกันพึ่งมาถึงเมืองนี้แลพักอยู่ที่โรงเตียมคืนเดียวเท่านั้น แล้วก็เล่าความตามที่พบเห็นให้เจ้าเมืองฟังทุกประการ ถ้าท่านเล่าเอี๊ยไม่เรียกคนในโรงเตียมและตัวนางซุนสี่คนกลางมายืนยันก็จะได้ทราบความจริง เจ้าเมืองเห็นตันเหลียงพูดจาเข้าหลักก็ใช้ให้คนไปเกาะเอาตัวนางซุนสี่มา ครั้นนางซุนสี่มาถึงเจ้าเมืองได้พิศดูหน้าของนางซุนสี่มิได้มีพิรุธอย่างไร จึงถามว่าบัดนี้ซุนยี่โฮ้วเปนโจทฟ้องหาว่าเจ้ากับตันเหลียงหลุยเม่งเปนชู้กันมีความจริงกระนั้นหรือ จงให้การไปแต่โดยดี นางซุนสี่ตอบว่าข้าพเจ้าหาได้รู้จักกับคนทั้งสองนี้ไม่ แต่ตัวซุนยี่โฮ้วนั้นประพฤติแต่สิ่งที่ชั่วช้า แล้วนางบรรจงเล่าเรื่องให้เจ้าเมืองฟังจนถี่ถ้วนไม่ขาดตกบกพร่องสักข้อเดียว เจ้าเมืองจึงให้คุมตัวตันเหลียงหลุยเม่งแลซุนยี่โฮ้วลงไปขังไว้ก่อน แล้วพูดกับนางซุนสี่ว่าบัดนี้คนทั้งหลายก็ลงไปหมดแล้ว เหลือแต่เจ้ากับเราและคนสนิทของเราทั้งนั้น เจ้าจงให้การไปตามจริง ว่าในท้องจ้านนี้มีอะไร มีครรภ์หรือว่าป่วยจริงเราจะช่วย นางซุนสี่ก็ยืนยันว่าเปนโรค เจ้าเมืองจึงมีคำสั่งให้ไปควมแพทย์หลวงมาตรวจเลือดและเมะประดูลมของนางซุนสี่ หมอเพียกรณ์ว่ามีครรภ์ นางซุนสี่ได้ฟังดังนั้นก็ตบปากหมอ แล้วพูดว่าท่านพูดอะไรเลอะเทอะเช่นนี้ สามีเราตายไปนานแล้ว เราเปนหม้ายอยู่ถึงสามปีทำไมจึงจะมีครรภ์ได้ นี่ท่านใช่หมอกระมังจึงพูดจาเลอะเลือน หมอคงยืนยันอยู่ว่าเมื่อมีครรภ์จะให้เราพูดว่าเปนโรคอย่างไร ท่านเจ้าเมืองจึงถามว่าเจ้าเปนปากเสียงกับซุนยี่โฮ้วเพราะอะไร และเพราะเหตุใดตันเหลียงแลหลุยเม่งจึงได้ห้ามไว้ นางซุนสี่ตอบว่าทั้งสองคนนี้ข้าพเจ้าหาได้เคยพบหน้าค่าตาไม่ เพราะซุนยี่โฮ้วมันคิดทรยศจะฆ่าข้าพเจ้า ๆ ร้องขึ้นเขาทั้งสองจึงมาช่วย เจ้าเมืองก็ให้เอาตัวตันเหลียงหลุยเม่งสองคนขึ้นมา แล้วพูดว่าเจ้าทั้งสองเหตุใดจึงไม่ชอบอยู่เปนปรกติด้วยเวลาค่ำคืนดึกดื่นป่านนี้ยังอุส่าห์มีนำแพงเข้าไปในบ้านช่องของคนอื่น จะไม่รู้ว่าผิดอย่างธรรมเนียมดูกระไรอยู่ หลุยเม่งตอบว่าพวกข้าพเจ้าจะทนดูคนฆ่ากันเองเหมือนเช่นฆ่าหมากลางถนนไม่ได้ จึงได้เข้าไปห้ามปราม ข้างนางซุนสี่พูดว่าเราเสียใจเหลือเกินถ้าที่นี้มีมีดจะผ่าท้องให้ท่านเจ้าเมืองเห็นความบริสุทธิ์ของข้าพเจ้า หลุยเม่งได้ฟังดังนั้นก็พูดว่าเจ้าพูดเช่นนี้จริงหรือ เรามีมีดติดตัวมาจะให้เจ้าผ่าท้องของเจ้าเอง ถ้าเมื่อผ่าออกแล้วไม่ได้ความจริงดังข้อหาเราจะช่วยแก้แค้นให้เจ้าทีหลัง แต่ถ้าจริงแล้วจงรับเสียโดยดีว่าเปนชู้สู่ชายกับใคร พูดแล้วก็เอามีดปักลงตรงหน้านางซุนสี่ ๆ หยิบมีดขึ้นมาจะผ่าท้องตัวเองให้โลกเห็นจริง พวกที่อยู่ข้างนั้นช่วยกันชิงไว้ทัน เจ้าเมืองเห็นดังนั้นชักฉิวใหญ่ เอาใบอาญาสิทธิ์ตบโต๊ะแล้วตวาดว่าหลุยเม่งเหตุใดเจ้าถึงทำการอุกอาจเช่นนี้ ไม่กลัวอาญาเราหรือ พูดแล้วให้คนใช้ค้นในห่อของ ๆ หลุยเม่งเห็นมีห่ออยู่ห่อหนึ่งขอบกดคนใช้จึงส่งขึ้นไปให้เจ้าเมืองฉีกออกดู ท่านเจ้าเมืองเปลี่ยนสีหน้าทันทีและหัวเราะพูดว่าหลุยเม่งถึงเจ้าจะเปนผู้ร้ายก็ดี แต่ยังมีนิสัยดีอยู่บ้าง พูดแล้วสั่งให้คนใช้จัดโต๊ะมาเลี้ยงหลุยเม่งแลตันเหลียง คนทั้งสองก็คำนับขอบคุณแล้วลงไปข้างล่าง ได้เห็นโต๊ะอาหารเตรียมไว้แล้ว ตันเหลียงพูดว่าครั้นเราทั้งสองเห็นจะไม่เปนการเสียกระมัง ด้วยไม่รู้ว่าเจ้าเมืองจะเล่นกับเราอีท่าไร ประเดี๋ยวโกรธประเดี๋ยวหัวเราะ คงจะหาอุบายจับเราเปนแน่ ดีร้ายเมื่อกินที่ไม่กล้าจับเรานั้น บางทีจะเห็นว่าเราทั้งสองมีฝีมือ คงจะคิดมอมสุราเราก็เปนได้ หลุยเม่งตอบว่าเขาจะทำอะไรกับเราก็ช่าง ขอให้กินไว้อิ่มท้องก่อนก็แล้วกัน ด้วยความจริงขณะที่คนค้นของ ๆ หลุยเม่งนั้นได้กระดาษชิ้นหนึ่ง เจ้าเมืองรับมาคลี่ออกอ่านมีความว่า หลุยเม่งตันเหลียงสองคนเปนผู้ร้ายสำคัญคบค้าสมาคมกับพวกหัวหน้าโจรที่แหกคุกปล้นสดมภ์ แลเปนเพื่อนร่วมน้ำมิตรของซุยฮ่องด้วย เจ้าเมืองเห็นดังนั้นก็มีความวิตก ด้วยเหลือบไปเห็นหลุยเม่งตันเหลียงสองคนรูปร่างเข้มแข็ง กลัวพวกนายทหารทั้งปวงจะไม่สามารถจับได้ จึงเพทุบายให้คนใช้ยกโต๊ะมาเลี้ยงคนทั้งสองแล้วให้คนรีบไปตามจิวสุยมา ด้วยเวลานี้จิวสุยขอลาพักชั่วคราว อนึ่งเล่าเอี๊ยเองก็มีความปลาดใจเปนอย่างยิ่งที่หนังสือนี้มาจากไหน ทั้งเห็นมีดของหลุยเม่งเข้า ก็วิต

(ยังมีต่อ)

# จีนโนสยามวารศัพท์

## ข่าวเล็กๆ น้อยๆ ทั่วไป

นายร้อยตำรวจโท จุนไววิชิตสำระวัด แรงโรงพักบางรัก ได้ย้ายไปเป็นสำรวจแรงโรงพักบางคอแหลมแล้ว

มีข่าวว่าโรงวัดใหญ่ที่เกิดขึ้นชุกชุมและทำให้คนตายหลายคนในอำเภอเชียงแสน จังหวัดเชียงรายนั้น บัดนี้ค่อยสงบลงแล้ว

นายแปสตันยี เจ้าพนักงานคลังเงินกรมรถไฟ ซึ่งได้รอถาไปเยี่ยมบ้านเกิดเมืองมารดร ในราวกลางเดือนนี้นั้น กระทรวงคมนาคมได้อนุญาตแล้ว

มีข่าวว่า พระบาทสมเด็จพระเจ้าอยู่หัว และสมเด็จพระบรมราชินีจะเสด็จแปรพระราชฐานไปประทับณะหาดเจ้าสำราญ ในจังหวัดเพชรบุรีในวันที่ ๒๐ เดือนนี้

การสอบไล่นักเรียนนายร้อยตำรวจประจำ พ.ศ. ๒๔๖๕ นั้น คณะกรรมการได้ตรวจข้อสอบเสร็จแล้ว มีผู้สอบไล่ได้ ๑๗ นาย ซึ่งจะได้ออกรับราชการเป็นนายตำรวจต่อไป

ในจำนวนเดือนมีนาคม พ.ศ. ๒๔๖๕ มีผู้เข้าไปอ่านหนังสือในห้องอ่านหนังสือสำหรับประชาชนวัดสุทัศน์ ๒๒๔๗ คน คิดเฉลี่ยวันหนึ่งมีผู้เข้าไปอ่าน ๗๔ ๔๐ คน วัดสามจีน ๑๐๕๕ คน คิดเฉลี่ย ๓๗.๔๕ คน วัดประยุรวงศ์ ๒๒๔๗ คน คิดเฉลี่ย ๗๒.๕๐ คน

ดอกเตอร์ รอง โรงพยาบาลนิสซิงโฮม ซึ่งออกเมื่อคืนวันเสาร์ที่ ๗ เดือนนี้นั้น รางวัลที่ ๑ ได้แก่นางร้อยตำบล สามารถ รางวัลที่ ๒ ได้แก่นางผิว บ้านตำบลบางกระบือ และรางวัลที่ ๓ ได้แก่ร้านยี่ห้อรับไฮ่ง ที่ถนนพาหุรัด ตั๋วที่ขายทั้งหมดได้ราว ๗๕ เบอร์เซนต์ของราคาเงินที่ตั้งไว้ เพราะฉนั้นรางวัลที่ ๑ ซึ่งกำหนดไว้ ๕๐,๐๐๐ บาท จึงคงจะได้ราว ๓๗,๕๐๐ บาท

นายเอดการ์ บรันส์ อินยีนียร์ ตรวจบ่อบ่อ ซึ่งได้ไปตกอยู่ที่ตำบลหนองเต เมื่อวันเสาร์ที่ ๗ เดือนนี้ ครั้นเวลาเย็นนายบอะส์กับสหายได้ลงอาบน้ำทะเล แต่ประจวบกับคลื่นเกรี้ยวกราดในขณะที่กำลังอาบน้ำอยู่นั้น ได้มีคลื่นใหญ่มากระทบฝั่งนายบรันส์จะว่ายเข้าฝั่งก็ไม่ทัน เพื่อนฝูงก็เหลือความสามารถที่จะช่วยได้ นายบรันส์จึงได้จมน้ำอยู่หลายนาที จนกระทั่งมีเรือสำเภามาช่วยนำขึ้นบกได้ และพยายามแก้ไขจะให้ฟื้นถึง ๓ ชั่วโมงนาฬิกา แต่ก็หาบังเกิดผลอย่างใดไม่ นายเอดการ์ บรันส์ จึงเสียชีวิตเสียในเวลานั้น

## การขายถูกที่สุด

ซื้อ ๓ แถมให้ ๒๐ และ

ยังแถม กาลันเดอร์ เยอรมัน

วันเดียวมีเป็นภาษาไทยด้วย

กำลังนี้

ห้างเพ็ญภาค ขายยาลดราคาประจำปี ซื้อ ๓ จะแถมให้ ๒ สำหรับยาที่ประกอบขึ้นเองทุกชนิด เว้นแต่ยากำลังเขากวางชนิดหางยา ถ้าซื้อ ๒ จะแถมให้ ๑ กำหนดเวลาขายตั้งแต่วันที่ ๑ ถึงวันที่ ๑๕ เมษายน พ.ศ. ใหม่นี้

## ห้างเพ็ญภาค

ถนนเยาวราช

จังหวัดพระนคร


### แจ้งความ

### ยาคองเข้มงเอ้ยกตึง

ห้างไท้หงวนฮวดถนนราชวงศ์ เป็นจำหน่ายเอ้ายาคองเข้มงนั้น ได้มีชื่อเสียงอุโฆษมาช้านานแล้ว ประกอบด้วยครื่องยาวิเศษสรรพคุณบำรุงโลหิต และบำบัดโรคหลายอย่างมากกว่ามาก จึงได้ความรมเชาจากผู้ที่เคยใช้ ทางเมืองค้าขายต่างๆ และผู้ว่าราชการจังหวัดเข้มงก็ได้ให้หนังสือยกย่อง ทั้งออกประกาศห้ามมิให้ใครทำปลอม ทั้งท่านเจ้าคุณแพทย์ใหญ่แห่งโรงพยาบาลศุราจังหวัดเข้มงจดลงเอายาขนานนี้ไปตรวจโดยวิธีวิเคราะห์ ได้ให้หนังสือสำคัญไว้เป็นหลักฐาน มีใจความดังข้าพเจ้าจะได้กล่าวแต่พอสังเขปว่า

สุราคองยานี้ เป็นสุราเก่าเหลืองอย่างแท้ที่ตั้งมาจากเทียนจิน มีเดมเหล้ากอซอ ของเกาะไตหวันเจือปนเคยส่วนเครื่องยาต่างๆ ก็ล้วนเป็นสิ่งที่บำรุงโลหิต รับประทานแล้วอาจทำให้สมองชุ่มชื่นและกระเพาะอาหารมีกำลังแรงแข็งสามารถบำบัดโรคที่มีอาการอ่อนเพลียไม่อยากรับประทานอาหารเป็นต้นได้

มีขายตามร้านย่อยทั่วไป รอเชิญท่านสุภาพบุรุษและสตรีลองใช้ดูจะก็เห็นณ ของยาคองนี้ได้ดีนัก

### แจ้งความ

### ยาขนานวิเศษของหมอมอร์ส

### Dr. Morse's Indian Root Pills

คำอธิบายเรื่องท้องผูกเป็นพรรดึกการที่ท้องผูกเป็นพรรดึกนั้น เป็นราคาเง่าแห่งความเจ็บไข้สำหรับบุรุษและสตรี ซึ่งถ้าจับเป็นเร้าแล้วใน ๑๐ ส่วนจักต้องบังเกิดความเจ็บไข้ถึง ๙ ส่วน และเมื่อเป็นเช่นนั้น อาหารแห่งอวัยวะส่วนอื่นก็ทรุดโทรมลง และอาหารนี้เมื่อเข้าจับโลหิตแล้ว ก็จะเลยเล่นซ่านซึมไปทั่วส่วนสรรพางค์กาย กระทำให้เกิดอาการปวดศีรษะ เกิดความพิการภายใน นอนไม่หลับ หัวใจหลุดพล่าน, เบื่ออาหาร, ธาตุภายในอ่อน และเกิดปวดเมื่อยตามเส้นประสาท เป็นวรรณโรคภายในต่างๆ และถ้าเอ่อยให้เป็นอยู่แล้ว จะทำให้ปวดท้องและปวดข้อต้องที่ขับน้ำปัสสาวะด้วย

เพื่อที่จะรักษาความสำราญแห่งร่างกายนั้น จำเป็นจะต้องทำให้อวัยวะภายในเป็นปรกติ คือมีการชำระล้างทุกๆ ชั้นโน้น ข้อนี้เป็นเหตุผลอย่างหนึ่งซึ่งมักคิดไม่ถึง แต่สตรีและเด็กมักจะต้องรับผลนี้มากที่สุด

ยาขนานนี้โรคอันมีคุณประโยชน์สำหรับครอบครัวทั้งนั้น ก็คือยาชื่อ "อินเดียนรูตปิลส์" ของหมอมอร์ส อันมีชื่อเสียงดีเยี่ยมคุณภาพวิเศษ สามารถบำบัดโรคใดๆ ได้ตามความประสงค์ เอาเพื่อบังคับอาการที่ท้องผูกเป็นพรรดึกดังกล่าวแล้ว ควรรับประทานซ้ำมื้อละเม็ด ๑ ถึง ๔ เม็ดทุกๆ วัน จนสบายอาการแห่งอวัยวะภายในจะมีความปรกติ

### ความทำให้อาหารย่อย

เป็นการเตรียมอาหารรวมกัน และเป็นวิธีอย่าง ๑ สำหรับบำรุงร่างกาย อาหารที่เรารับประทานเข้าไปนั้น ไม่ใช่เป็นเครื่องบำรุงร่างกายโดยตรง แต่การทำให้อาหารย่อยและอาหารเหล่านี้รวมกันเองเป็นวิธีบำรุงร่างกายให้เป็นปรกติสุข เมื่อท้องและอวัยวะส่วนอื่นๆ อาหารแปรปรวน และอาหารที่รับประทานก็ไม่ย่อยตามสมควรแล้ว จะเป็นเหตุทำให้ร่างกายทรุดโทรม ปราศจากกำลังและมีอาการผิดปรกติ แต่การที่อาหารที่รับประทานไม่ใคร่ย่อยก็เกิดจากการปรุงไม่ดี หรือรับประทานเมื่อกำลังเหนื่อยเพลียด้วยอากาศร้อน ซึ่งทั้งสองเหตุทั้งนี้ได้ และเพื่อความสำราญแห่งร่างกายก็มีอยู่แล้วคือ ยาอินเดียนรูตปิลส์ของหมอมอร์ส ซึ่งจะช่วยทำให้อวัยวะหรือท้อง หรืออาหารแปรปรวนอย่างอื่นในร่างกายของท่าน คลับคลมบรรจนเป็นปรกติโดยปราศจากโรคาพยาธิเบียดเบียน

**ห้างเกรี๊ดอสเตินดิสแปนซารี่**

## น้ำมันแก้ว

สำหรับทาตู้, เตียง, โต๊ะ, เก้าอี้, บ้าน, เรือน, เรือ, แพ

## ลดราคามาขายแล้วขวดละบาทเดียว

ขวดเรือง กว่าเก่ามาก

น้ำมันแก้ว ได้นำขึ้นทูลเกล้าฯ ถวายแล้ว พ.ศ. ๒๔๖๒
น้ำมันแก้ว ได้รับประกาศนียบัตรและรางวัลชั้นที่ ๑ แล้ว พ.ศ. ๒๔๖๒
น้ำมันแก้ว ได้รับความชมเชยและยาย่องสรรเสริญทั่วไปทุกท่านที่เคยใช้แล้ว ว่า
น้ำมันแก้ว ทาไม้แล้ว แห้งเร็วทันใจ
น้ำมันแก้ว ทาไม้แล้ว มีมันเป็นเงางามมาก
น้ำมันแก้ว ทาไม้แล้ว มีสีเหลืองแกมแดง น่าดูมาก
น้ำมันแก้ว ทาไม้แล้ว ถูกน้ำไม่ราว

เมื่อท่านจะใช้น้ำมันแก้ว ควรห้างน้ำมันวิริยะพานิช ขวดที่ตรเกล้าฯ ถวายแล้ว ขอให้ดูตรา 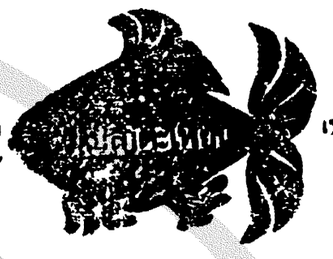 เป็นเครื่องหมายนั้นแหละ ท่านจะได้ใช้น้ำมันแก้วดีแท้

## ห้างวิริยะพานิช

ประตูสามยอด กรุงเทพฯ โทรศัพท์ที่ ๗๗๖ นอกจากนี้ยังมีน้ำมันอื่นๆ อีกหลายชนิด

### ปูนซิเมนตราช้างพิเทนมะเร็ง ของห้างไห้ฮง

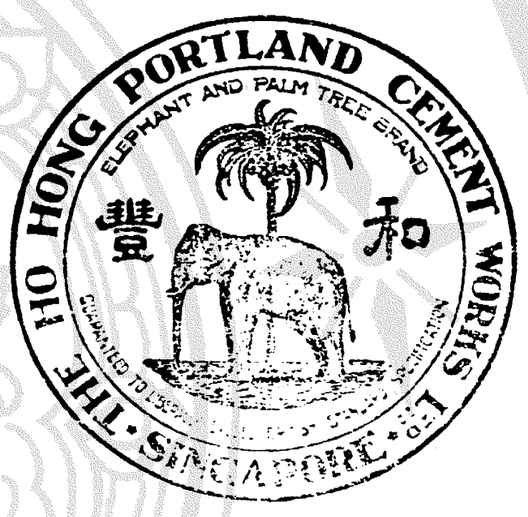


ปูนนี้ได้เคยมีชื่อเสียงในแหลมมลายูมาช้านานแล้ว เราะเพราะทุกปรองมปนั้นทั้งวิธีที่ปรุงก็ดีพร้อม จึงอาจใช้ในการก่อสร้างในน้ำหรือบนบกหรือที่ใดๆ ได้ดีทั้งนั้น และมีการอัดแรงแข็งดีกว่าซิเมนชนิดอื่นๆ ทั้งราคาก็ถูกกว่าด้วย ท่านที่ต้องการขอเชิญมาพูดกับห้างจีนฮ ที่ตำบลตลาดน้อยริมศาลเจ้าโรงเกือก หรือที่ห้างจีนเซ่งตีริมวัดตะเคียน เป็นเอเยนต์ในกรุงเทพฯ แต่ผู้เดียว,

## ยาอุทัย ยาจักรทิพย์

ตราพระสุริโยทัย

ยาอุทัยและยาจักรทิพย์ตราพระสุริโยทัย มีจำหน่ายที่ร้าน บี. ตองหัว เป็นยาน้ำแดงรับประทานแก้ลมวิงเวียน มีรสหวานมัวอร่อยเพลิดเพลินใจ คือโรคนอกจากแก้ลมต่างๆ แล้ว ยังเป็นยาแก้ไข้ สำแดงและแก้โรคอื่นๆ ดังอีกมีแจ้งบัดกับขวดอยู่แล้ว

ยังมียาน้ำที่คู่กับยาเหล่านี้ คือ ลยรมโพร ยาแก้ลิ้วและฝ้า ซึ่งมหาชนพอใจนับถือว่าเป็นยาศักดิ์สิทธิ์ใช้แก้ลิ้วและฝ้าดีกว่ายาขนานอื่นๆ ที่จำหน่ายตามตลาดยิ่งกว่านั้นยังใช้เป็นน้ำมันถูกเท้าน้อยที่เล็บอีกโสดหนึ่งด้วย

อย่าลืมหรือกายสิทธิ์ อย่างเดียวมีขายเฉพาะที่ร้านนี้แห่งเดียว สำหรับแก้ผมหงอก ผมแดงต่างๆ รับรองว่าใช้แล้วจะชอบใจ กับมียาต่างๆ รักษาโรคด้วย เชิญท่านไปที่ร้านนี้ ถ้าจะซื้อหายาต่างๆ ได้หลายสิบชนิด

บี. ตองหัว

ตึกแถวพระภักดีนรเศรษฐ

เหนือปากตรอกฮองกงถนนเจริญกรุง

จังหวัดพระนคร

# จีนโนสยามวารศัพท์

วันพฤหัสบดีที่ ๑๒ เมษายน พ.ศ. ๒๔๖๖
แรม ๑๒ ค่ำ เดือน ๕ ปีกุน จัตวาศก ๑๒๘๕


## นาวิกะศาสตร์

นาวิกะศาสตร์ บท ๖ เล่ม ๓ มีนาคม ๒๔๖๕ ซึ่งเจ้าน่าที่ส่งมาให้สำนักงานเรา ๓ เล่มนั้น ได้รับไว้ด้วยความขอบใจแล้ว มีสารบานคือ ๑ ทางใช้การของปืนใหญ่เรือ ๒ เดินเรือระบบโลกครั้งแรก ๓ ข้อเสริมในทางหมุนหรือหาดิวิเอชัน ๔ การกระทำของเรือโรงซือวุลฟ์ของเยอรมัน ๕ แพทย์ศาสตร์โรคบิด

## นายสุกกับหลวงพิสุทธิ์

ความอาฆาตระหว่างนายสุกเมธากุดโจทหลวงพิสุทธิภัณฑรักษ์ที่ ๑ นายจรูญที่ ๒ จำเลย เรื่องหาว่าจำเลยสมคบกันกระทำความผิด ถานทำให้โจทเสื่อมเสียอิสรภาพ แจ้งความเท็จ และเบิกความเท็จในคดีซึ่งกรมอัยการเป็นโจท นายสุกเมธากุดเป็นจำเลย ที่หาว่านายสุกได้ถูกชนิดตรายาร้อยบาทไปจากความรักของหลวงพิสุทธิ์ฯ อันเป็นคดีที่ออกาวและชนโดยมากเอาใจใส่นั้น เรื่องนี้ศาลโบริสภาที่ ๒ ได้สอบสวนสำเร็จสำนวนแล้วเห็นว่าคดีมีมูล จึงสั่งให้โจทฟ้องจำเลยต่อศาลพระราชอาญาต่อไป

## การพนันไพ่ไทย

เมื่อคืนวันที่ ๗ เดือนนี้ ได้มีผู้ไปแจ้งเหตุต่อเจ้าน่าที่โรงพักนางเลิ้งว่า มีผู้ลักเล่นการพนันเอาเงินกันที่ตามบ้านตรอกแห่ง ๑ กับที่ตำบลสพานขาว ท้องที่เดียวกันอีกแห่ง ๑ นายร้อยตำรวจเอกชนฤทธิศักดิ์ กับตำรวจอีกหลายนายจึงพร้อมกันไปตอมบ้านนายดี ซึ่งอยู่ที่ตำบลบ้านครัว จับผู้ลักเล่นรวมทั้งตัวนายดีเจ้าของบ้านได้ ๗ คน เป็นหญิง ๔ คน ชาย ๓ คน พร้อมทั้งของกลางกับได้ไปจับผู้ลักเล่นที่บ้านนางเล็ก ตำบลสพานขาวได้พร้อมทั้งของกลางและผู้เล่นอีก ๑ คน จึงนำผู้ต้องถูกจับส่งยังที่ทำการตำรวจนางเลิ้ง เพื่อการไต่สวนและฟ้องร้องแล้ว

## ตีลูกเสี่ยงหัวแตก

เมื่อกลางวันๆ ที่ ๙ เดือนนี้ นายยงเบียงซึ่งตั้งร้านขายของอยู่ที่ตลาดนางเลิ้งอำเภอนางเลิ้งได้มีความรัดใจในนางสาวศรีผู้เป็นบุตรเลี้ยง จึงเอาเหล็กตีนางสาวศรีจนศีรษะแตก นาสาวศรีได้รับอันตรายความช้ำเหลือจากราวบ้านอยู่ครู่ ๑ ก็มีเจ้าหน้าที่งานตำรวจโรงพักนางเลิ้งนาย ๑ ไปจับกุมนายยงเบียงส่งยังที่ทำการไต่สวน และในวันต่อมาตำรวจฯ ก็ได้ยื่นฟ้องนายยงเบียงเป็นจำเลยต่อศาลโบริสภาที่ ๒ แล้ว

## จับได้ห้าคน

เมื่อเช้าวันที่ ๑๐ เดือนนี้ กรมตำรวจได้เปนโจทยื่นฟ้องนายฮ้อ นายสี นายติดเซง นายบักเซ้ง นายบุ้นฮะ (จีนชาติแต้จิ๋ว) เป็นจำเลยต่อศาลโบริสภาที่ ๑ หาว่าในวันเดียวกับที่ยื่นฟ้องนี้เวลาประมาณ ๒ ก.ท. นายร้อยตำรวจโทหม่อมหลวงประสงค์ พร้อมด้วยเจ้าพนักงานตำรวจอีกหลายนาย พากันไปจับพวกจำเลยซึ่งลักเล่นไพ่จีนพนันเอาเงินกันที่บ้านนายฮ้อ ตำบลสพานตำรวจได้พร้อมทั้งไพ่และเงินของกลางส่งยังที่ทำการตำรวจจักรวรรดิ์ เหตุเกิดที่บริเวณโรงหนังนาครเรียม ตำบลสพานตำรวจ จังหวัดพระนคร

## เรื่องที่เกี่ยวกับเงินหลวง

เราทราบข่าวว่า พันจ่าโทวันสิทธิเทศานนท์ สมุหบาญชีกองโรงเรียนจำกัดจักรกระทรวงทหารเรือ ได้หลบหนีราชการหายเข้าทึบเมมไปตั้งแต่วันที่ ๒ เดือนนี้ ความทราบถึงกรมยุทธโยธาทหารเรืออันเป็นผู้ครอบงำจึงได้ให้เจ้าน่าที่ไปตรวจการตรวจตรากันในตอนนี้ปรากฏว่าตัวเงินที่พันจ่าโทวันเป็นผู้รักษานั้นหายไปเป็นจำนวน ๔๒๘ บาท ๑๑ สตางค์ แต่ครั้นถึงวันที่ ๙ เดือนนี้ พันจ่าโทวันได้กลับมายังที่ทำการเอง และมีเสียงโจษกันในหมู่ทหารเรือว่า ได้มีพลทหารบางคนร้องว่าเขาฝากเงินและของรูปพรรณบางอย่างไว้กับพันจ่าโทผู้นั้นด้วย เมื่อตัวกลับมาแล้วของที่เขาฝากก็ยังไม่ได้คืน ซึ่งเป็นเรื่องที่จะต้องพูดจากันอีกกะทงหนึ่ง

กองสมุหบาญชีโรงเรียนจำกัดจักรทหารเรือนี้ เมื่อปี พ.ศ. ๒๔๖๓ ก็เกิดเรื่องเงินหายตราวหนึ่งประมาณ ๖๐๐ บาท ตั้งนะจำตรีบุญมากเป็นผู้รับผิดชอบ

เมื่อเรื่องเงินเกิดยุ่งเช่นนี้ จึงเป็นน่าที่ของสมุหบาญชีกรมยุทธโยธาทหารเรือจะต้องริหาทางป้องกันพระราชทรัพย์มิให้เกิดขึ้นอีกในวันน่า เพราะฉนั้นกระทรวงทหารเรือจึงตั้งเจ้าน่าที่ไว้คอยตรวจตราการงานทุกแผนกทุกกองที่เกี่ยวกับเงินต่อไปแล้ว และการตรวจก็ได้มีคำสั่งเป็นบรรทัดฐานให้ตรวจตัวเงินด้วย กล่าวคือไม่ใช่ตรวจจำเพาะใบสำคัญรายรับรายจ่ายตรงกันหรือไม่เท่านั้นเดียวเท่านั้น

## อัตราแลกเงินแบงก์

วันที่ ๕ เมษายน พ.ศ. ๒๔๖๖

| | |
|---|---|
| อังกฤษ ๑ ปอนด์ | ต่อ ๑๑.๒๔ บาท |
| อเมริกา ๑๐ ๕/๘ เหรียญ | ต่อ ๑๐๐ บาท |
| อินเดีย ๑๐๐ รูปี | ต่อ ๑๐๐ บาท |
| ฮ่องกง ๗๑ ๑/๒ เหรียญ | ต่อ ๑๐๐ บาท |
| ญี่ปุ่น ๗๔ ๑ ๕ เยน | ต่อ ๑๐๐ บาท |
| ระวา ๑๐๕ ๕/๘ กิลเดอร์ | ต่อ ๑๐๐ บาท |
| อมริกา ๔.๖๗ เหรียญ | ต่อ ๑ ปอนด์ |
| ฝรั่งเศส ๖๒๕ แฟรงค์ | ต่อ ๑๐๐ บาท |

## ประกาศ

### เชิญบริษัทโมเดินเอนยีเนียริง

เนื่องในการที่นายฮวด สุกุลทองได้สิ้นบุญไป หุ้นทั้งหลายจะคิดเลิก ฉนั้นจึงตกลงจะเชิญเข้ารองแลเครื่องมือทั้งหมด ถ้าผู้ใดจะต้องการรอรับเชิญมาตกลงณที่ทำการบริษัทในกำหนดวันที่ ๑๖ มีนาคม พ.ศ. ๒๔๖๕

บริษัทโมเดินเอนยีเนียริง
นายจังเป็กฟอง ผู้จัดการ
สี่แยกราชวงษ์ ถนนเยาวราช
๑. ๙ ๑๒. ๖๕

## วรรณโรค

วรรณโรคเกิดขึ้นโดยประมาณอย่างหนึ่งซึ่งเข้าไปเจริญในปอดในกระดูกในต่อมและระวัยวะอย่างอื่นๆ

วรรณโรคมีขึ้นในบ้านเพราะ

๑ สกปรก

๒ อยู่ด้วยกันโดยเบียดเสียดในที่คับแคบ

๓ หน้าต่างปิดมิอากาศอบอุ้ม

๔ ดูดเอาอากาศที่ผู้เป็นวรรณโรคไอและจามออกมา วรรณโรคเป็นโรคที่อาจรักษาหายได้ หนทางที่จะช่วยเหลือคือ

๑ ที่จำหน่ายโอสถ

๒ ไปให้แพทย์ประกาศนียบัตรตรวจรักษาและขอคำแนะนำจากนายแพทย์ประกาศนียบัตรที่ห้างขายยาเพ็ญภาคได้เคยผจญในการรักษา การที่เป็นวรรณโรคเป็นอันมาก สำหรับผู้ที่เป็นใหม่ๆ รู้สึกว่าการรักษาได้ผลดีเป็นอันมาก มีท่านผู้ดีหลายท่านได้ฉีดยาแก้วรรณโรคหายไปอย่างอ้วนท้วนเป็นหลายคนแล้ว ถ้าท่านต้องการจะรักษากันจริงจังแล้วขอเชิญนำเสมหะมาให้แพทย์ตรวจดูว่ามีเชื้อทูเบคูโลซิสหรือไม่ มากน้อยเพียงใดเสียด้วย

**๑๔๓–๑๔๙ ห้างขายยาเพ็ญภาค**
**ถนนเยาวราช**
โทรศัพท์ ๑๑๘๕

## ซานาโดเย็น

ตามตำราบอกว่ารักษาโรคเส้นประสาท ทรางระโมย ต้องไม่ดี ผีในท้องไอเปนเลือด ไข้หวัดใหญ่ ไข้ไดฟอยไข้บ้า มันสมองพิการ อ่อนเพลียธาตุพิการ เหน็บชา ปวดกล้ามเนื้อเริ่มต้นที่จะสั่ง "ซานาโดเย็น" นี้มาขายในระหว่างมหาสงครามที่ยุโรป เพื่อนข้าพเจ้าคนๆ ได้ไปอยู่ที่ตุงสง อยู่มาวันหนึ่งได้ตกเลือก (คล้ายหญิงมีฤดู) เลือกตกอยู่ ๒๔ ชั่วนาฬิกา เนื้อที่ร่างกายไม่ทราบว่าหายไปไหนหมด เหลือแต่หนังกุมกระดูก รับประทานอะไรก็ไม่ได้ ครั้นจะกลับมากรุงเทพฯ ก็มาไม่ไหว แพทย์ที่ตุงสงก็ไม่มีพอจะรักษาได้ เพื่อนฝูงที่ไปเยี่ยม เมื่อเห็นอาการของคนไข้เข้า ก็เข้าใจว่าไม่มีทางที่จะรอดได้ แม้นตัวคนไข้เองก็หมดหวังที่จะรอดได้เหมือน พระรับประทานอะไรได้ได้ ตั้งยาก็ไม่มีจะรับประทาน แต่นึกขึ้นได้ว่า ตัวยังมี "ซานาโดเย็น" อยู่อีกครึ่งขวด จึงสั่งให้ภรรยาเอา "ซานาโดเย็น" มาละลายปนกับน้ำข้าวใส่เกือพอประแล่มๆ เวลาที่หิวก็ใช้หยอดวันละ ๓ เวลา หยอดกินมาได้หลายวัน พอยานั้นหมดพอดีไข้ก็หาย และเมื่อกลับมากรุงเทพฯ เมื่อปีกลาย แกได้เล่าให้ข้าพเจ้าฟังว่า ใช่แต่เท่านั้นตำราของแกที่เคยดูหนังสือต้องใช้แว่น เมื่อแกหายไข้เจ็บแล้ว กลับมาอ่านหนังสือพิมพ์ได้โดยตาไปด่า ไม่ต้องใช้แว่นตาอีก ข้าพเจ้าได้พยายามไปสั่งยานี้เข้ามา ๑๔ เมื่อคุณพระผู้หนึ่ง ป่วยเป็นโรคไข้บ้าครั้งที่ ๒ เวลาหายแล้ว ข้าพเจ้าไปเยี่ยมได้เอา "ซานาโดเย็น" ติดมือไปให้ท่าน ๑ ขวด เพราะทราบตามตำราว่าแก้ไข้บ้าได้ แลได้บอกตำราวิธีให้รับประทาน (ตามที่ได้บอกมาแล้ว) ในชั้นต้นท่านไม่เชื่อก็ไม่ได้รับประทาน วันหนึ่งคิดสนุกขึ้นมาอย่างไร จึงได้บอกคุณนายให้ไปเอามาทดลองดูรู้จริงขึ้นสมองของท่านที่ยังอยู่ก็หาย (แม้ไข้บ้าหายแล้วแต่สมองยังอ่อนอยู่เสมอ จะคิดหรือทำอะไรก็ไม่ได้) เลยมารับราชการต่อไปได้ ท่านยังให้บุตรหญิงของท่านรองรับประทานดูบ้าง (เพราะจมูกข้างหนึ่งคัดแน่นมาตั้งหลายปี หายใจไม่ได้) ก็เลยหายปรกติดีแล้ว (ท่านได้บอกว่าท่านได้เคยหาแพทย์ไทยจีนแลต่างประเทศมารักษาก็ไม่หาย มารองรับประทาน "ซานาโดเย็น" นี้ก็เลยหายขาด) ท่านกลับมาซื้อไปรับประทานอีกแลบอกว่าคิมท่านเองไม่เชื่อว่า ยานี้จะมีคุณเพียงไร แต่บัดนี้อย่าว่าขวดหนึ่งราคาแต่เท่านั้นบาทเลย แม้จะเปนขวดละ ๗๐—๗๐ บาท ก็ต้องซื้อไปรับประทาน

นอกนั้น ยังมีคุณหลวงฯ ดูท่าทางท่านอ่อนเพลีย ข้าพเจ้าได้แนะนำให้ท่านซื้อไปรับประทาน เพื่อแก้ทางอ่อนเพลีย แต่ท่านบอกว่าท่านเป็นไข้ แลมีราการอักอยู่ไม่หยุด (ไม่ใช่อาเจียรเพราะไม่มีอาหารอะไรออกมา) ท่านรับประทานอยู่ไม่กี่เวลาก็หาย วันหนึ่งท่านหาคนมาซื้อ ถามท่านๆ บอกว่าเจ้าคุณผู้หนึ่งท่านป่วยเปนไข้และอักไม่หยุด ท่านจึงแนะนำเจ้าคุณผู้นั้นให้ซื้อไปรับประทาน จะหายหรือไม่ยังไม่ทราบ เพราะไม่ได้รับข่าว

โทรศัพท์ เบอร์ ๔๖๕
เซ็งสพานเหล็กต่าง

**ห้างเคียงฮั้วเส็ง แอนโก**

## ขายของโดยวิธีรับซื้อคืน

ห้างนาถาจารย์ ประกร ถนนเพื่องนคร กรุงเทพฯ ขอประทานกราบทูลกรมเรียน ขอแจ้งความต่อท่านว่า ห้างนี้ได้ตั้งรับซุบของด้วยวิธีซุบไฟ้กำลังไฟฟ้า รับซุบของให้เปนนิกเกิล ทองคำ นาค เงิน ทองเหลือง ทองแดงทุกอย่าง ทั้งคิดราคาค่าจ้างให้ถูกตลอดได้ตามความประสงค์ของท่าน

กับห้างนี้ได้ขยายกิจการออกกว้างขวาง แผนกช่างทองแลรับทำของโดยวิธีพิมพ์ด้วยเครื่องกำลังไฟฟ้าทำได้เร็วทันต้องการ เพราะเป็นเครื่องใหญ่มาก ทั้งจำหน่ายเครื่องนาคเช่นเข็มขัดนาค แลเครื่องใช้ด้วยนาค ทำจากนาคเอกทุกอย่าง ตั้งแต่วันที่ ๑ ตุลาคม พ.ศ. ๒๔๖๕ เปนต้นไป ถ้าท่านจ้างทำหรือซื้อเครื่องนาคไปท่านจะคืนเมื่อใดห้างรับสัญญาว่า จะรับซื้อคืนเท่าราคาทองวิ่นลงทุกเมื่อ ระหว่างนี้ราคาทอง บาทละ ๒๒ บาทเศษ คิดราคานาค บาทละ ๑๐ หนักเท่านั้น ถ้าราคาทองวิ่นลงจากบาทละ ๒๒ บาท แล้วใช้คิดราคาเท่าที่ขึ้นหรือลดลงอีกบาทละ ๑๐ สตางค์ เช่นท่านซื้อไปเวลานี้นาคบาทละ ๑๐ บาท ถ้าราคาภายหลังทองขึ้นเปนบาทละ ๒๕ บาท ห้างจะรับซื้อคืนบาทละ ๑๐ บาท ๙๐ สตางค์

กับห้างได้ขยายกิจการแผนกขายของขึ้นคือ มีเครื่องมือเครื่องยาเครื่องใช้ในการทำทอง แลทำการซุบของด้วยไฟฟ้าแลซุบธรรมดาเกือบจะทุกอย่างขึ้น เครื่องแบ่งลง แลดินขัดเงา ดินแดงแลขายพ่นทำให้เปนพรายน้ำ สบู่ถ้างแลสีลงยาต่างๆ เปนต้น แลเชื้อนิกน้ำเกรด แลเครื่องไดนาโมทำไฟฟ้าซุบของแลของอื่นๆ อีกต่างๆ เชิญท่านมาชมไว้เพื่อจะต้องการเวลาข้างหน้าก็ได้ กับที่ห้างนี้มีธาตุทองแดง สำหรับผสมนาคผสมทองใช้ได้ดีไม่มีที่อื่นสู้ได้ ราคาก็ถูก ขายปลีกหนักบาทละ ๔๕ สตางค์ ถ้าต้องการตั้งแต่หนัก ๕๐ บาทขึ้นไปคิดบาทละ ๔๐ สตางค์ ถ้าซื้อไปใช้ไม่ได้ห้างนี้รับคืนเงินให้ท่านโดยดี กับที่ห้างนี้มีเครื่องหอม เช่นน้ำมันหอมต่างๆ แลน้ำอบไทยหอมหวนตราไก่ขายส่งแลขายปลีก

โทรศัพท์ ๑๕๐
๗. ๒ ๒๕ ๒ ด

ราคาใหม่สำหรับยางนอกรถยนต์

# กู๊ดริชคอร์ด

| | |
|---|---|
| ขนาด ๗๑๐-๙๐ | ราคา ๔๖.๕๐ บาท |
| „ ๗๖๐-๙๐ | „ ๕๐.๓๕ บาท |
| „ ๘๓๕-๐๕ | „ ๖๕.๐๐ บาท |
| „ ๓๐-๓ ๑/๒ | „ ๔๖.๕๐ บาท |
| „ ๓๐-๓ ๑/๒ | „ ๓๕.๐๐ บาท(ยางพิเศษ) |

## ลด ๕ เปอร์เซนต์ สำหรับเงินสด

ยางนอกรับประกัน ๖๐๐๐ ไมล์
หรือ ๘ เดือน
ยางดีที่สุดในโลกนี้

สยามโมเตอร์เวอกส จำกัดสินใช้เปนเอเย่นต์
ตำบลสี่กั๊กพระยาศรี โทรศัพท์เบอร์ ๖๐๐

บริษัท สยาม อิมปอร์ตจำ กัดสินใช้

มีเครื่องเหล็กทุกเย่าง
และ
เครื่องก่อสร้างต่าง ๆ มาก

ขาย
โดยลดราคาซึ่งไม่เกี่ยวแก่
เรื่องราคาเงินตกต่ำ

ถามราคาที่
บริษัทสยามอิมปอร์ตจำกัดสินใช้

บริษัททูร-บูรพาออกซิเยน
และแอสเซติเล็น ท.จ.ก.

ด้วยบริษัทในเวลานี้พึ่งได้รับเครื่องเชื่อมเนื้อหลักโดยกระแสไฟฟ้า สำหรับไว้ทำการซ่อมหม้อน้ำต่าง ๆ

บริษัทได้เตรียมพร้อมสรรพที่จะรับทำการซ่อมหม้อน้ำ โดยวิธีที่กล่าวมาข้างบนนี้ ทั้งจะปฏิบัติให้ถูกต้องตามประสงค์ของพนักงานเซอร์เวรสกาด (ลัยยด์) และกรมเจ้าท่าด้วย

ถ้าเมื่อต้องการโปรดโทรศัพท์เบอร์ ๑๒๗ แผนกเครื่องกล เพื่อจะได้ไปตรวจดูสิ่งของที่จะให้เชื่อม และจะได้กำหนดราคาให้ท่านด้วย

มีของไว้จำหน่ายเสมอ, เช่น ถม อ๊อกซิเยนแก๊ส แอสเซติเลน แลน้ำกรดการ์บอนนิก (สำหรับทำน้ำเดมนิด) กับมีเครื่องอาไหล่ต่างละของใช้ต่าง ๆ สำหรับเครื่องเชื่อมไฟแก๊ส แลไฟฟ้าเสมอ

บริษัท อี. ซี. โมโน เปนเยนต์จัดการ
โรงงานตั้งอยู่ในตรอกกับตันบุช
ริมฝั่งแม่น้ำเจ้าพระยา
โทรศัพท์ ๑๓๘๗

ชีวิตเปนของหายาก
ท่านอยากได้รับความศุขควรตองอ่าน

เมื่อท่านปราศจากทุกข์แล้ว ท่านจะได้รับความศุขเปนแน่นอน เพราะเมื่อท่านมีลาการบ่วยเจ็บอยู่คราบใด ความทุกข์ทรมารร่างแลดังรารรอง ท่านก็จะซุดโซมอยู่คราบนั้น ฉนั้นท่านควรต้องมียาของอินเดียประจำบ้านไว้ เพราะเปนยาอย่างศักดิ์สิทธิ์ที่จะบำบัดโรคของท่านให้หายได้อย่างรวดเร็ว เช่นยานัตถุสรรค์ ถ้าเปนหวัดคัดจมูกบ่วยศีรษะนัตถุภายใน ๒ นาที ท่านนัตถุแล้ว อาจจะหายได้อย่างปลิดทิ้ง แลยาเก้ปวดฟันๆ เปนรำมะนาดหรือเลือดออกตามฟันเมื่อท่านได้ใช้แล้วก็อาจหายได้ภายใน ๒ นาทีเหมือนกัน แลรกษาโรคผิวหนังต่าง ๆ เช่นผื่นหรือเม็ดคันภายใน ๕.....๑๐ นาที ท่านจะหายคนแลจะหายขาดได้ ร่างกายของท่านก็จะสรวยงามเพราะไม่มีอาการบ่วยเจ็บ มีจำหน่ายทั่วไปทั้งกรุงเทพฯแลพวเมือง ตำราของข้าพเจ้ามีแจ้งต่อไปนี้แลได้ลงแจ้งความในหนังสือพิมพ์อื่น ๆ อีกหลายฉบับ

นายแพทย์ อาร. เอน. ราว
ถนนแพ่งนะราเลข ๕๔๒
เอม. เอ. มาจีชวาลา ผู้จัดการ สาขาที่จำหน่ายยาของอินเดีย

- นางพลังสถานีรถไฟบางกอกน้อย ขายยาไทยยาฝรั่งกับเครื่องหวมต่าง ๆ
- พมอสายถนนรองเมืองหลังสถานีรถไฟหลวง ขายยาไทยยาฝรั่ง รับรกษาโรคต่าง
- นายเส่งตึกแถวสถานีแปดริ้ว ขายยาไทยยาฝรั่ง รับแก้นาฬิกาคะเนียงลาน

และมีเครื่องอาไหล่ขาย!

# จีนในสยามวารศัพท์

## ข่าวประเทศจีน

### พลเมืองกับสัญญา การขอร้องให้เพิกถอน

คณะนักเรียนที่เมืองเซี่ยไฮ้ พร้อมด้วยพวกพ่อค้าและคณะกรรมการ รวมจำนวน ๒๐,๐๐๐ คน จะได้มีการแห่ในวันอาทิตย์ (๒๕ มีนาคม ศก ก่อน) เนื่องด้วยการขอให้ญี่ปุ่นเวนคืนปอร์ตอาเธอร์ และเมืองต้าลี่ให้แก่จีน โดยเหตุที่สัญญาแห่งปี ๑๙๑๕ นั้นใช้ไม่ได้แล้ว การงหนี้ได้จัดขึ้นโดยสมาคมนักการเมืองแห่งจีน

ตามใบแจ้งความของสมาคม แสดงให้เห็นว่า หนังสือสัญญา ๒๑ ข้อ อันได้ทำขึ้นระหว่างจีนกับญี่ปุ่นนั้น เป็นอันถือว่าใช้ไม่ได้ เพราะสัญญานี้รัฐสภาหาได้กระทำสัตยาบันรับรองตามระเบียบไม่ ด้วยเหตุดังนี้ ความในใบแจ้งความจึงขอรวมพลเมืองจีนให้ช่วยกันสนับสนุนรัฐบาลจีน เพื่อประกาศว่า สัญญานั้นใช้ไม่ได้แล้ว

สมาคมพ่อค้าจีนที่เมืองเซี่ยไฮ้ได้ส่งโทรเลขไปยังสภาชั้นต่ำและสภาอ้าออฟเรปร์ซีนเตติฟ (ที่กรุงปักกิ่ง) ขอให้สภาทั้ง ๒ แจ้งความแก่นานาชาติให้ทราบถึงการที่จีนกระทำการเพิกถอนสัญญานั้น

แต่เนื่องด้วยความรู้สึกที่ว่า จะมีการบีดสินค้าญี่ปุ่นขึ้นอีก ซึ่งถ้าฝ่ายรัฐบาลญี่ปุ่นยังจะถือขึ้นอันการถือใช้สัญญานั้นอยู่แล้ว ในขณะนี้พวกพ่อค้าจีนจึงหยุดการกระทำกิจติดต่อในทางค้าขายสินค้าญี่ปุ่น เพราะฉนั้นสินค้าม้าขาเข้าในสัปดาห์ที่กล่าวนี้จึงตกไปมาก ซึ่งถ้าจะเทียบกับสัปดาห์ก่อน ส่วนสินค้าชาเข้าอื่นๆก็มีจำนวนตกไปเช่นเดียวกัน

### การเมืองทางปักกิ่ง กำลังเกิดปั่นป่วนอย่างใหญ่

ตามโทรเลขของรอยเตอร์ส่งจากปักกิ่งลงวันที่ ๒๑ มีนาคม แจ้งว่า คณะนักการเมืองคณะต่างๆจะได้มีการประชุมกันเป็นพิเศษในบ่ายวันที่กล่าวนี้ เพื่อหารือกันด้วยการที่จะทำต่อไปอันเกี่ยวกับเหตุการณ์ที่กำลังเกิดขึ้นใหม่

สมาชิกรัฐสภาเป็นอันมากได้ส่งโทรเลขเป็นคำถลงการณ์ไปยังมณฑลต่างๆกันประกาศให้ทราบถึงการเลิกล้มคณะสนาบดีสภา เพราะเหตุว่า เสนาบดีสภากระทำการขัดแย้งในเรื่องการเมืองต่างประเทศ มีเรื่องสัญญา ๒๑ ข้อ แห่งปี ๑๙๑๕ เป็นสำคัญ

ความในโทรเลขที่ประกาศมีว่า สภาทั้ง ๒ ได้ขอร้องให้รัฐบาลประกาศเพิกถอนสัญญานั้นเสีย แต่แทนที่จะกระทำเช่นนั้น รัฐบาลคงทำการเพียงขอให้ญี่ปุ่นมีการเจรจาหารือกันเพื่อเลิกล้มสัญญา มิหนำซ้ำรัฐบาลยังคงถืออยู่ว่า สัญญานั้นยังใช้ได้อยู่ แม้รัฐบาลประกาศเพิกถอนเสียแล้ว ก็แปลว่าประเทศจีนไม่รับรองความเป็นอยู่แห่งสัญญานั้นเสียเลย จึงเป็นการที่คณะเสนาบดีสภากระทำไปไม่ได้

ด้วยเหตุดังกล่าวมา คณะเสนาบดีชุดนายจางโชเส็ง ก็จะถึงซึ่งความเลิกล้มในไม่ช้า

(หมายเหตุ:— แท้จริง คณะเสนาบดีชุดนี้ก็ได้ลาออกจากตำแหน่งแล้ว แต่เหตุที่ต้องออกอย่าง ๑ ก็โดยเกิดความขาดหมางกับวูไพฟู หัวน่าคณะทหารฝ่ายเหนือ อีกอย่าง ๑ ก็โดยทำการเรื่องเพิกถอนสัญญา ไม่เป็นใบให้ทันความประสงค์รองหลเมือง— จ.ส.อ.ศ.)

### เสนาบดีต่างประเทศจีน ออกจากตำแหน่งแล้ว

ข่าวจากปักกิ่งลงวันที่ ๒ เดือนก่อนแจ้งว่า นายพลฮวงฟู เสนาบดีว่าการต่างประเทศจีน (ภาคเหนือ) ได้รับอนุญาตให้ลาออกจากตำแหน่งแล้ว นายซีนยุยลิงรองเสนาบดีก็ไม่ยอมรับรักษาการในตำแหน่งเสนาบดี เนื่องด้วยกระทรวงว่าการต่างประเทศจีนได้มีหนังสือเอกการเพิกถอนสัญญา ๒๑ ข้อไปยังญี่ปุ่น แต่เขาพะเข้าใจกันว่าบางทีออกเตอร์ซี.ดี.วัง จะได้เป็นตัวเสนาบดีแทนต่อไป

ในเวลานี้นายพลฮวงได้ไปพักอยู่ที่เมืองเทียนสิน


### จุกซังหลัม

ช่างทำและระบายสีเขียนภาพบนกระจก

ถ้าท่านต้องประสงค์จะทำกระจกอย่างดีแลเขียนรูปภาพต่างๆอย่างปราณีตงดงามแล้ว ขอเชิญมาที่ร้านยี่ห้อจุกซังหลัม จะได้ตามความต้องการของท่านทุกเมื่อแลทุกชนิด

ห้องนำเบอร์ ๓๒๕ สามยอด

จังหวัดพระนคร

ด ๔ ๓๒ ๖๕ ๑ ป.



### เล่ม ๔ ออกแล้ว

โจดินจงเป็นหนังสือเรื่องจีนที่โรงพิมพ์นี้ได้ลงในน่าพิเศษทุกวัน และได้เข้าเล่มจำหน่ายไปหลายเล่มแล้วนั้น บัดนี้เล่ม ๔ ก็ได้ออกจำหน่ายแล้ว เชิญซื้อไว้อ่าน ราคาเล่มละ ๕๐ สตางค์



## ปฏิทินพก พ.ศ. ๒๔๖๖

มีจำหน่ายตั้งแต่วันที่ ๑๕ ธันวาคม พ.ศ. ๒๔๖๕

เปนต้นไป เมื่อท่านผู้ใดต้องการรบไปจำหน่าย จะให้กำไรอย่างงามกว่าที่อื่นๆ ปฏิทินนี้ทำโดยความปราณีตงามมาก มีพร้อมทั้งอัตราไปรษณีย์ และกำหนดเวลารถไฟทุกสายราย ก็ไม่แพง เหมาะแก่ความต้องการของท่านทุกชั้น ที่จะซื้อใช้สรอยในการทำบุญให้ทาน ใช้เปนของแถมพกน่าดูมาก มีจำหน่ายที่

ห้างน้ำมันวิริยะพานิช ประตูสามยอด

กรุงเทพฯ



## ตกมาใหม่งามๆ

หมวกเด็กๆต่างๆ งามๆ เปนหมวกสมัยใหม่มีสี และเนื้อผ้าดีนิน เหมาะแก่บุตร์ชายของท่านที่จะใส่อย่างยิ่ง เชิญชม

น้ำอบไทยผง เปนน้ำอบไทยที่ใช้น่าร้อนเปนอย่างดี กลิ่นหอมทนดีกว่าน้ำอบไทยน้ำตั้งหลายเท่า ใช้แล้วจะแก้เหงื่อไคลผื่นคันตามผิวหนังผสมน้ำใช้ได้ตามชอบใจ ขวดเล็ก ๑ บาท ใหญ่ ๑.๐๐ บาท

น้ำแดงคิวนิน ของห้างบีกริมเก่า เปนน้ำแดงที่มีหาชนนิยมมากที่สุดนั้น เวลานี้มีขายแล้ว บีดตราบีกริม ฮามเบิก เชิญมาซื้อได้ที่

ปุสดาการ เหนือสามยอด

โทรศัพท์ ๑๕๔ ขวดละ ๑ บาท โหลละ ๘ บาท พ่อค้าแม่ค้านำรับไปขายจะขายดีทีเดียว

ปุสดาการ เหนือสามยอด

โทรศัพท์ ๑๕๙



## เรื่องผีพูดได้

ผู้ที่ไปดูมาแล้วหลายร้อยคนรับรองว่าเปนการแท้จริงดังจะกล่าวต่อไปนี้....

ผู้ที่ไปถึงกระท่อมใกล้วัดสำลาสี่หน้าได้ยินเสียงเด็กหญิงถามแม่ที่ตายไปแล้วว่า แม่จ๋าอยากจะกินอะไร มีคำมารดาเด็กร้องตอบออกมาจากในมุ้งว่า แม่อยากจะกินซีอิ๊วเวอร์ ริงตันตราตัวผึ้งกับน้ำปลาเคยดก ที่มีตราจำพวกมัจฉาชาติถือธาวุธ ได้รูปหมู่เทวดาแลกระจายอยู่บนอากาศเหนือพระมหาสมุทแบซิฟิก ซึ่งมีจำหน่ายที่ห้างประดิษฐ์สุคนธา แม่อยากได้หลายๆ ขวดเพื่อเอาไปฝากท้าวเวสสุวัณณ์ และอาฬวกยักษเทวบุตร์ เทวธิดาเซนท์ทอมส์ เซนท์เบรโดรบนสวรรค์ ทั้งเอาไปเผื่อยายกาลีดีกะดาย ยายคลบนกบนเวหา ยายกะดาดีแลมเรือกินบ้าง ลูกอย่าลืมเลยอะหร่อยนักซ้ำให้ซื้อทำบุญถวายพระมากๆ ครวจน้ำอุทิศไปให้แม่ด้วย

มีจำหน่ายที่

ห้างประดิษฐสุคนธา

พระนคร



เมื่อเร็วๆนี้ท่านได้มาซื้อเครื่องอาหลั่นสำหรับรถยนตร์ของท่านจากเราหรือเปล่า ?

ถ้าท่านได้มาซื้อ ท่านย่อมจะทราบว่า ราคาที่เราขายย่อมเยาว์ที่สุดในกรุงเทพฯ

ถ้าท่านไม่ได้มาซื้อ ก็ขอเชิญท่านมาชม แล้วลองเทียบราคาของเราและชนิดของกับราคาและชนิดของๆห้างอื่นๆในกรุงนี้ดูเถิด

ของทั้งหมดในสต๊อกของเราได้ลดราคาลงตั้งแต่ ๒๕ ถึง ๕๐ เปอร์เซ็นต์

เครื่องอาหลั่นสำหรับรถยนตร์ชนิดต่างๆนั้น ถ้าไม่มีจำหน่ายที่อื่นเปนต้องมีขายที่เรา และขายโดยราคาตามที่กำหนดไว้แล้ว

ยางตันที่ดีทุกชนิดมีอยู่ในสต๊อกเสมอ และยางขนาดใหญ่ซึ่งมีอยู่เปนจำนวนน้อยก็ขายตามราคาที่กำหนดไว้เหมือนกัน

ยางลมชนิดมิเชลินขนาดต่างๆจะหาซื้อได้จากเรา กับเรามียางรถบางชนิดโดยจำนวนน้อย ซึ่งจะขายโดยลดราคาลงถึงหนึ่งจากราคาเดิม

ท่านจะไม่ต้องเปลืองเงินมากเปนแน่นอน ถ้าได้ซื้อจาก

**บริษัทรถยนตร์บางกอกล็อก**

โทรศัพท์ ๓ สาย หมายเลข ๑๕๗,๑๕๘,๑๗๔

# ข่าวโทรเลขรอยเตอร์

## เลดีนอร์ธคลิฟฟ์ แต่งงานใหม่

ลอนดอน, ๔ เมษายน

เลดีนอร์ธคลิฟฟ์ ได้แต่งงานกับเซอร์โรเบิร์ตฮัดสัน ที่ฮาร์เดิลบุรี แล้ว

(หมายเหตุ — หลอดนอร์ธคลิฟฟ์ ผู้เป็นสามีเดิม มีสมญาสมมตว่าเป็น "ราชาแห่งหนังสือพิมพ์" เคยเข้ามากรุงเทพฯ ครั้ง ๑ เมื่อเร็วๆ นี้ ท่านหลอดถึงกรรมเมื่อวันที่ ๑๔ สิงหาคม ศกก่อน

เซอร์โรเบิร์ตฮัดสัน เกิดเมื่อวันที่ ๓๐ สิงหาคม ๑๘๖๔ นอกจากเขาจะเป็นหัวนาผู้แทนคณะลิเบอรัลแล้ว ยังเป็นผู้มีตำแหน่งสำคัญอื่นๆ อีกหลายตำแหน่ง ภรรยาเดิมของเขาซึ่งเกิดบุตรด้วยกัน ๑ คน ถึงแก่กรรมเมื่อปี ๑๙๙๕ — จ.ส.ว.ศ.)

## การกระทำในเซตรูห์

ลอนดอน, ๔ เมษายน

ผู้แทนรอยเตอร์ที่เบอร์ลินโทรเลขมาว่า: ฝรั่งเศสได้ขยายการยึดเขตออกไปถึงชนบทซาเกนแล้ว (ชนบทนี้ตั้งอยู่ห่างจากเมืองดัสซลดอร์ฟโดยทางตวันออก ๓๐ ไมล์)

# ข่าวโทรเลขฮาวาศ

## ยึดเขตเพิ่มเติม

ปารีส, ๗ เมษายน

มีข่าวแจ้งมาจากเมืองดัสซลดอร์ฟว่า: ฝรั่งเศสได้เข้ายึดสถานีรถไฟที่สเต็นการส่งถ่านยังคงกระทำได้ตลอดไป ส่วนฐานะอันเกี่ยวกับการรับส่งอื่นๆ ก็ยังเรียบร้อยเป็นปรกติดีอยู่

## ความเห็นของอัฟกัน

ปารีส, ๗ เมษายน

ราวจากคอนสะแตนติโนเปิลแจ้งว่า: ผู้แทนอัฟกานิสถานที่นครนี้ได้แถลงแก่หนังสือพิมพ์ว่า หนังสือสัญญาระหว่างอังกฤษกับอัฟกันจะไม่มีค่าเสียเลย ซึ่งถ้าฝ่ายคุระกีได้ตกลงว่า ไม่สามารถจะทำสัญญาสันติภาพกับมหาประเทศได้ อัฟกานิสถานจะให้ความสนับสนุนแก่ฝ่ายคุระกี

# ข่าวโทรเลขพิเศษ

## เหตุการณ์ในเรตรูห์

เบอร์ลิน ๔ เมษายน

หนังสือพิมพ์หลายฉบับลงข่าวว่า ทหารกองรุกฝรั่งเศส ๔ นายพร้อมด้วยรถยนต์บรรทุกกัน ๑ ได้ถูกราษฎร (ชาวเยอรมัน) กักไว้ที่ตำบลฮาเกิน ฝ่ายฝรั่งเศสต้องใช้หอกปลายปืนป้องกัน แล้วจึงได้รับความช่วยเหลือจากตำรวจ

หนังสือของรัฐบาลเยอรมันที่มีถึงฝรั่งเศสนั้น ได้ปฏิเสธเรื่องที่เยอรมันต้องหาว่าก่อเหตุขึ้นที่ห้างครีป กับได้ร้องให้ฝรั่งเศสกระทำความพอใจแก่เยอรมันโดยบริบูรณ์ในเรื่องที่จะปล่อยราษเยอรมันรีฝรั่งเศสคับคั่งนั้นด้วย

# แจ้งความ

## กรมรถไฟแผ่นดิน

ด้วยการสอบไล่สำหรับคัดเลือกนักเรียน ซึ่งจะได้ทรงพระกรุณาโปรดเกล้าฯ ส่งออกไปศึกษาวิชาต่างประเทศในปี พ.ศ. ๒๔๖๖ นี้ จะได้ลงมือสอบไล่แต่วันที่ ๗ เมษายน พ.ศ. ๒๔๖๖ เป็นต้นไป ผู้ที่สมัครจะเข้าสอบไล่ต้องมาพร้อมกันณะโรงเรียนเทพศิรินทร์ ในวันที่ ๗ เมษายน พ.ศ. ๒๔๖๖ เวลา ๘ นาฬิกา และต้องมีเครื่องเขียน เช่นหมึกปากกาไม้บรรทัดดินสอฯลฯ มาด้วยพร้อม ฉะนี้ กระทรวงเขียนตอบ และกระทรวงรับจะจ่ายให้ที่ๆ สอบนั้น ตารางกำหนดวัน, เวลา, และวิชาที่จะสอบ ดูได้ที่ๆ ว่าการกรมรถไฟแผ่นดิน

กรุงเทพฯ วันที่ ๓ เมษายน พ.ศ. ๒๔๖๖

นายพลเอก บุรฉตรไชยากร

ผู้บัญชาการรถไฟแผ่นดิน

## แจ้งความ

ขอแจ้งความให้ท่านทั้งหลายผู้ซึ่งเคยกระทำการติดต่อกับร้านขายของต่างๆ ยี่ห้อท่องฮั่วหลี ตำบลวัดสามปลื้ม ทราบด้วยเพื่อกันความเข้าใจผิด ตั้งแต่บัดนี้เป็นต้นไป ถ้าร้านยี่ห้อท่องฮั่วหลีจะกระทำการกู้ยืมเงินตามบรรดาห้างร้านหรือบุคคลผู้หนึ่งผู้ใดก็ดี ต้องมีตราประจำรูปโรงร้านนั้นประทับแต่ผู้จัดการยืยบหยิ่งได้ลงนามไว้เป็นสำคัญจึงจะถูกต้อง แต่ถ้าสำหรับการซื้อขายของแล้วต้องมีตรารองออกรองร้านยี่ห้อท่องฮั่วหลีประจำอยู่ท้ายจึงจะเป็นที่ถูกต้อง มิฉนั้นร้านยี่ห้อท่องฮั่วหลีจะไม่ยอมรับรองเป็นอันขาด

แจ้งความมาณะวันที่ ๒๗ มีนาคม พ.ศ. ๒๔๖๕

ร้านขายของต่างๆ ยี่ห้อท่องฮั่วหลี
ตำบลวัดสามปลื้ม

๒๗ / ๑๒ / ๖๕ ๑๕. ๑.

## แจ้งความ

ของ

สมาคมสหายสงครามในพระบรมราชูปถัมภ์

สหายผู้ร่วมราชการสงครามทั้งหลาย สมาคมสหายสงครามซึ่งได้จัดตั้งขึ้นแต่ พ.ศ. ๒๔๖๔ โดยความเห็นชอบของผู้ร่วมราชการสงคราม ด้วยความมุ่งหมายจะกระทำการสมัคสมานสมัคคีของคณะให้ดำรงอยู่ได้นานเท่าใดจะกระทำการช่วยเหลือเกื้อหนุนสมาชิกในความทุกข์สุข ในการอาชีพทุกสิ่งทุกอย่าง สุดแต่จะมีผู้มาบอกเล่าร้องเรียนและสุดแต่จะมีหนทางช่วยเหลือได้ ดังปรากฏความประสงค์ในการจัดตั้งสมาคมในราชกิจจานุเบกษาเล่ม ๓๙ (น่า ๒๕๗๑) ลงวันที่ ๔ ธันวาคม พ.ศ. ๒๔๖๕ กับบรรดาหนังสือพิมพ์รายวันทั้งหลาย และปรากฏการดำเนินการตามความจำนง ซึ่งคณะกรรมการได้ปฏิบัติไปแล้วเพื่อร่วมราชการสงครามอยู่เป็นอันมากแล้ว แม้ในการช่วยเหลือเกื้อหนุนผู้ที่มิได้เป็นสมาชิก เพราะความขัดข้องด้วยเหตุใดก็ตาม สมาคมก็มิได้รังเกียจหรือคิดเห็นว่าเป็นคนนอกคณะแต่อย่างหนึ่งอย่างใดเลย

จึงขอประกาศ และขอให้ท่านเชื่อมั่นทั่วกันว่า สมาคมนี้ตั้งใจคอยรับธุระปฤกษาหารือ ช่วยเหลือและมุ่งแบ่งเบาความทุกข์สุขของท่านเป็นเพื่อนคู่ทุกข์สุขของท่าน ซึ่งท่านจะต้องบอกเล่าให้สมาคมทราบก่อนผู้อื่น

การบอกเล่าท่านจะมาหาคณะกรรมการด้วยตนเองก็ดี ณ นักงานหรือที่บ้านของกรรมการคนใดคนหนึ่งที่ท่านรู้จักหรือจะมีจดหมายตรงมายังเลขานุการของสมาคมก็ได้

คณะกรรมการอำนวยการของสมาคมในรอบปีนี้ คือ :

พระยาเฉลิมอากาศ
หลวงรามฤทธิรงค์
หลวงเรียมวิรัชพากย์
หลวงบรรณสำนักสาร
นายร้อยเอกพลเดชองศ์ ณ กรุงเทพ
นายร้อยตรีเจือ ชะนะภัย
นายไต๋ ปาณิกบุตร์

โดยคำสั่งคณะกรรมการสมาคมสหายสงคราม

(ลงนาม) หลวงรามฤทธิรงค์
เลขานุการสมาคม

สำนักงานสมาคม ณะที่ทำการกองบัญชาการยุทธศาสตร์ทหารบก ในศาลาว่าการกระลาโหม

วันที่ ๗ เมษายน พระพุทธศักราช ๒๔๖๖

๑. ๑๐ ๑/๖๖ ๑๑.

## ท่านผู้ก่อสร้างควรดูประกาศนี้

กวงกิมหลงโรงเลื่อยจักรตำบลบางซื่อกรุงเทพฯ มีตัวไม้ต่างๆ จำหน่าย คือตัวไม้เครื่องเรือนโรงทุกอย่างน่าต่างราบพร้อมทั้งไม้สักและไม้ตะเบก ท่านจะเลือกซื้อได้ตามชอบใจในทันที หรือท่านจะสั่งเป็นพิเศษก็ได้สำเร็จตามประสงค์ทุกประการ ขอเชิญท่านพูดไปตกลงกับผู้จัดการที่ตำบลบางซื่อโทรศัพท์ ๑๑๗ หรือจะมาที่ห้างสำรำ ถนนเจริญกรุงโดยตนเอง หรือโดยโทรศัพท์หมายเลข ๔๔ ก็ได้ดังความประสงค์ทุกประการ

กวงกิมหลง ห้างสำรำ เปนเจ้าของ

## บ่อน้ำมันอย่างดีมีเกิดขึ้นแล้ว

ข้าพเจ้าได้เรียนวิธีตำน้ำมันกอฮอล์สำหรับทาตู้, เตียง, บ้าน, เรือน เรือ, แพ, และทาไม้ใดเป็นอย่างดี มาจากต่างประเทศ ไม่มีน้ำมันชนิดใดมาเปรียบเทียบได้ คือ ๑ ทาแล้วแห้งเร็วทันใจ ๒ ทาแล้วถูกน้ำไม่ขาว ๓ ทาแล้วมีเงางามมาก ๔ ทาแล้วจับไม้ทน ไม่ย่นไม่หลุด ๕ ทาแล้วมีสีเหลืองงามดีกว่าน้ำมันทุกชนิด ๖ ทาก็ง่าย ราคาก็ถูก กำลังจัดการจำหน่ายส่งไปไว้สำรองท่าน ตามห้างแลร้านทั่วทุกจังหวัด มีเครื่องหมายพรานบุญแบกปืนถือหอก ถังใดส่งน้ำมันนอกมาไว้ขายด้วยหลายชนิด เมื่อท่านจะต้องการรับมาจำหน่ายจะได้กำไรอย่างงามเชิญตรงไปที่ "ห้างรวมน้ำมัน น่าโรงพักสามยอด จังหวัดพระนคร"

## ดีจริงๆ ค่าพันตำลึงทอง

กระบวนยาแก้ไอแล้ว เป็นอวดได้ว่า จะหาขนานใดแก้ได้ดีจริงๆ เหมือน "ยาดีจริง ค่าพันตำลึงทอง" ขนานนี้ไม่มีแน่ แก้ไอได้ทุกชนิด พอจิบถึงลำคอก็หยุดไอทันที ขวดละ ๑ บาท มีขายทั่วไปทุกๆ จังหวัด ห้างน้ำมันวิริยะพานิช ประตูสามยอด กรุงเทพฯ

โทรศัพท์ที่ ๗๗๖


## ตลาดน้อย

กรอบไม้กรอบเงินเล็กใหญ่ ใส่รูปได้ทุกขนาด
ทั้งสามารถถ่ายรูป อีกอีมปรุงแต่งได้ชนิด
มีสารพัดทุกชั้น ตลอดทั้งทำสมใจแด่

โทรศัพท์ ๒๐๗

โดยพระบรมราชานุญาต

## ห้าง แอล. ยี. ริ กัน ตี แล บริษัท

ช่างทอง หลวง แล ช่างนาฬิกาต่างๆ

สี่กั๊กพระยาศรี นาฬิกาลองยินส์ พระนคร

เป็นนาฬิกาที่ดีที่สุดในโลกนี้ ได้ตกเข้ามาถึงแล้ว มีทุกๆ อย่างสำหรับพกแลข้อมือ สำหรับท่านสุภาพสตรี แลท่านสุภาพบุรุษ และนาฬิกาโกรโนเมตเตอร์สำหรับเดินเรือด้วย

ขอเชิญท่านมาชมที่ห้างข้าพเจ้า ซึ่งเป็นเอเยนต์แต่ผู้เดียวในกรุงสยาม

## จำหน่ายทองคำใบใหญ่ยี่ห้อช่วนเส็ง

ตราลูกพิกหรือค้างคาวซึ่งเป็นที่นิยมตั้งไปในประเทศสยามมาเป็นเวลาหลายสิบปีแล้วท่านจะหาซื้อได้ตรงจากห้างนี้ ถึงแม้ว่าทองจะขาดตลาดห้างนี้ก็ยังมีจำหน่ายเสมอส่วนการทำเครื่องรูปพรรณนั้น ห้างนี้ได้รับความชมเชยจากท่านชายแลหญิงที่ได้มาจ้างทำจนมีชื่อปรากฏว่าสิ่งของที่ได้ทำไปแล้วนั้น เป็นที่พอใจทุกท่านรับสัญญาว่าของรูปพรรณทั้งนั้นทำด้วยทองคำใบใหญ่แท้ ถ้าท่านซื้อไปใช้แล้วไม่ชอบใจหรือบนสลายไปอย่างใดก็คืนได้ตามความประสงค์ ราคาของนั้นหรือลงในวันนี้ ส่วนค่าจ้างไม่ได้คืน หรือจะเปลี่ยนรูปพรรณอย่างอื่นก็ได้ตามใจ ค่าจ้างก็ไม่คิดอีก และห้างนี้ยังมีเงินเหรียญนอกทุกชนิดขายด้วย

เลขบ้านตึกกา สพานหัน พระนคร โทรศัพท์ ๑๑๒

จำหน่ายทองคำใบใหญ่ยี่ห้อช่วนเส็ง ตราลูกพิกหรือค้างคาวซึ่งเป็นที่นิยมตั้งไปในประเทศสยามมาเป็นเวลาหลายสิบปีแล้วท่านจะหาซื้อได้ตรงจากห้างนี้ ถึงแม้ว่าทองจะขาดตลาดห้างนี้ก็ยังมีจำหน่ายเสมอส่วนการทำเครื่องรูปพรรณนั้น ห้างนี้ได้รับความชมเชยจากท่านชายแลหญิงที่ได้มาจ้างทำจนมีชื่อปรากฏว่าสิ่งของที่ได้ทำไปแล้วนั้น เป็นที่พอใจทุกท่านรับสัญญาว่าของรูปพรรณทั้งนั้นทำด้วยทองคำใบใหญ่แท้ ถ้าท่านซื้อไปใช้แล้วไม่ชอบใจหรือบนสลายไปอย่างใดก็คืนได้ตามความประสงค์ ราคาของนั้นหรือลงในวันนี้ ส่วนค่าจ้างไม่ได้คืนหรือจะเปลี่ยนรูปพรรณอย่างอื่นก็ได้ตามใจ ค่าจ้างก็ไม่คิดอีก และห้างนี้ยังมีเงินเหรียญนอกทุกชนิดขายด้วย

เลขบ้านตึกกา สพานหัน พระนคร โทรศัพท์ ๑๑๒

# สยามราษฎรประจำวัน

ฉายเรียงตามลำดับตัวเลข

## โรงหนังพัฒนากร

ค่าดู ๑๕ สตางค์

คืน วันพุธ ที่ ๑๑ ถึงศุกร์ ที่ ๑๓

๑ ข่าว ๕๖๕ ๑ ม้วน
๒ หญิงยักษ์ ๓ ม้วน
๓ ลงดี (วิทเตอร์ กร๊าฟ-เอิลวิลเลี่ยม) ๕ ม้วน
๔ ขุมทรัพย์ ในอาลาสกาตอน ๑๑-๑๒ ๔ ม้วน
๕ ตลกวิทเตอร์ กร๊าฟ ๒ ม้วน
๖ นางอรัญเทวีตอน ๑๕ ๒ ม้วน

## โรงหนังฮ่องกง

ค่าดู ๑๕ สตางค์

คืน วันพุธ ที่ ๑๑ ถึงศุกร์ ที่ ๑๓

๑ ข่าว ๕๖๙ ๑ ม้วน
๒ ขุมทรัพย์ ในอาลาสกาตอน ๑๑-๑๒ ๔ ม้วน
๓ นางอรัญเทวี ตอน ๑๕ ๒ ม้วน
๔ ตลกวิทเตอร์ กร๊าฟ ๒ ม้วน
ปัญญาพาได้ดี (ชาแลค-กอนเวทิด) ๗ ม้วน

## โรงหนังนาครเขษม

ค่าดู ๑๕ สตางค์

คืน วันพุธที่ ๑๑ ถึง พฤหัสที่ ๑๒

ฉายเรื่อง อันตรายแห่งกองสอดแนม ๑๘ ม้วนจบ

## โรงหนังสาธร

ค่าดู ๑๐ สตางค์

คืนวันพุธที่ ๑๑ ถึง พฤหัสที่ ๑๒

๑ ข่าว ๑ ม้วน
๒ หน้าที่ของพลเมือง ๑ ถึง ๙ ๑๒ ม้วน

## โรงหนังสิงคโปร์

ค่าดู ๑๕ สตางค์

คืนวันพฤหัสที่ ๑๒ คืนเดียว

ฉายเรื่อง บุ๊ลังผลาญ ตอน ๑ ถึง ๑๐ ๒๐ ม้วน

## โรงหนังบางลำภู

ค่าดู ๑๕ สตางค์

คืน วันพุธที่ ๑๑ ถึง พฤหัสที่ ๑๒

๑ ไจ่ทาผี ตอน ๑๓-๑๔ ๕ ม้วน
๒ มิตกายสิทธิ์ ตอน ๑๓ ถึง ๑๕ ๒ ม้วน
๓ กุญแจ ๔ ดอก ตอน ๕ ถึง ๘ ๘ ม้วน

## มณีหยาดฟ้า

ยุคที่ ๒ มีภาค ๙ ม้วนต่อ ภาค ๑ หยาดทรของมณีหยาดฟ้า ภาค ๒ ความพินาศของมณี

เป็นเรื่องติดต่อมาจากเรื่อง ๑๑ ม้วนที่เคยฉายแล้ว ตัวดารที่สำคัญชุดเก่าเช่น มา, มา, ดุ๊กสะไหม่ แมสะเดนเลย์ เดาน์เตอ วัว แดบบา ฉีเอียน มาสะดัน ยังอยู่ครบชุดบริบูรณ์ เป็นยุคที่ถ่วงถึงขั้นถูกของอันของสะดนเลย์ กับมณีหยาดฟ้า เป็นเนื้อเรื่องสนุกมาก ท่านจะได้เห็นความขันของมา, มา, ดุ๊กสะไหม่อีกครั้งหนึ่ง จะนำออกฉายในเร็วๆ นี้ กำลังมีหนังสือประกอบเรื่องจำหน่ายด่วนน่า ภาพยนตร์เรื่องนี้มีหนังสือไทยย่อเรื่องติดอยู่กับภาพฉายด้วย

## ค่าดู ๑๐ สตางค์ โรงหนังชะวา

คืนพุธที่ ๑๒ ศุกร์ที่ ๑๓

ฉายเรื่องตาวัง ตอน ๑ ถึง ๙ ๑๗ ม้วน

## โรงหนังปีนัง

ค่าดู ๑๕ สตางค์

คืนวันพฤหัสที่ ๑๒ ถึงศุกร์ที่ ๑๓

๑ ข่าว ๕๖๙ ๑ ม้วน
๒ ตลกวิทเตอร์ กร๊าฟ ๒ ม้วน
๓ คาวบอย ๒ ม้วน
๔ ภายใน ๔๗ วัน (ฟ๊อกซ์) ๕ ม้วน
๕ ตลกวิทเตอร์ กร๊าฟ ๒ ม้วน
๖ ขุมทรัพย์ในอาลาสกาตอน ๑๑/๑๒ ๔ ม้วน

## ค่าดู ๑๕ ส, ๙, โรงหนังนางเลิ้ง

คืนวันพุธที่ ๑๑ ถึง พฤหัสที่ ๑๒

๑ ข่าว ๕๗๕ ๑ ม้วน
๒ บาปเคราะห์ (โทลวิด) ๖ ม้วน
๓ นางอรัญเทวี ตอน ๑๑-๑๔ ๔ ม้วน
๔ สัมพันธมิตรมีชัย ๗ ม้วน
(เฮรี่ ราฟ-เอเดน เอมแฮม เมอรสโตน์)

## โรงหนังพัฒนารมณ

ตั้งแต่วันอังคารที่ ๒๒ เดือนสิงหาคม พ.ศ. ๒๔๖๕ เป็นต้นไป

จะฉายหนังแต่เวลากลางวันเท่านั้น

โปรแกรมหนังที่จะฉาย คือ:—

วันอังคาร ฉายโปรแกรมพิเศษ
บ่ายวันพุธ ,, วันอังคารของโรงชะวา
บ่ายวันพฤหัสบดี ,, อังคารของโรงหนงปีนัง
บ่ายวันศุกร์ ,, พิเศษ
บ่ายวันเสาร์ ,, วันศุกร์ของโรงนาครเขษม
บ่ายวันอาทิตย์ ,, วันเสาร์ของโรงชะวา