จีนโนสยามนวการพิพัฒน์

新報 CHINO SIAMESE DAILY NEWS. 暹華

BANGKOK.

ฉบับที่ ๒๕๒๒ จีนในสยามวารศัพท์ 暹羅新報 วัน ศุกร์ ที่ ๙ กุมภาพันธ์ พระพุทธศักราช ๒๔๖๕

ห้างยิ่งยามาฤดี

ยา กัน ยุง ตรา หัวไก่

ยา นี้ นับว่า ดีจริง เพราะ เมื่อ จุด ให้ ยุง มา กวน หรือกัด ร่าง กาย ของ ใช้ยา นี้ มาก เมื่อ ท่าน ที่ยังไม่ เคย ความ พอใจ ไม่ น้อย

รั้นแล้วก็ อาจ จะ ป้อง กัน ไม่ ท่านได้ เปน อันขาด มีผู้นิยม ใช้ ควร ทน ลอง ดูบ้าง คง จะ มี

ยา กัน ตัว สัตว์ตรา ไก่

ยา กัน ตัวสัตว์ รนิด นี้ ตัว มด ตัว ทมัด และ ตัว ต่าง เมื่อใน เคหะสถาน ความ ที่ กล่าว มา นี้ แล้ว ก็ ปราศ จาก ความ ศุขไป

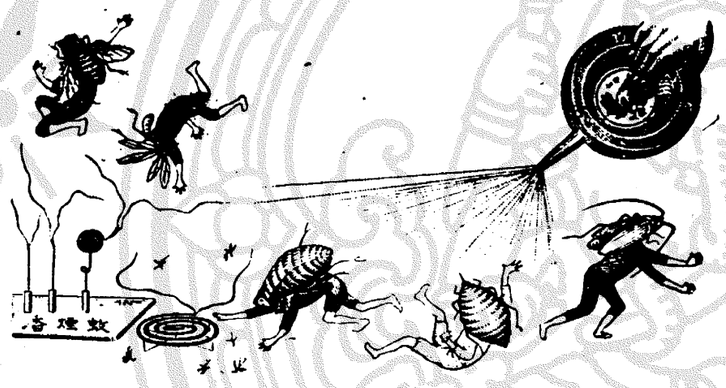

ไม่ใช่เล่นอาจจะ กันตัวเลือด แมลง ต่าง ๆ ได้ อีกหลาย ของ ท่าน มี แต่ สัตว์ รนิด จะทำให้ ร่างกายของ ท่าน ส่วน หนึ่ง

เวลา นี้ มี ผู้ทำยา ปลอม จำหน่ายมาก ท่านที่ซื้อ ควรสังเกตุให้ ดี ถ้า หีบ กระ ดาษ หรือกระ ดาษที่ ห่อ ยามี ตรา หัวไก่ จึง จะ เปน ของ แท้

มีจำหน่าย ตาม ร้าน ทั่ว ไป

โอสถ ยินทัน

เมื่อ เร่า จะ รู้สึก ว่า มีสรรพคุณ จริง

ยินดัง เปนยาที่ แพทย์ รับ สูง เราได้ รับรองแล้ว ว่า เปน ยา ที่ ดี จริง และ ไม่ พึ่ง ให้ โทษ กับ ผู้ ที่ รับทาน เลย ผู้ ที่ไม่ เจ็บไข้ ก็ รับทานได้ กับ เปนยาอมแก้เหม็นปากด้วย ท่าน ทั้งหลาย ควรจะ มีติด ตัวไว้ เสมอ เพราะ ยินดัง อาจ แก้ โรคได้ หลาย อย่าง เช่น ลาพโรค, อหิวาต์, แก้ไข้, ปวด ศีรษะ, ไข้ แก้บิด, ปวดท้อง, อาหารไม่ ย่อย, สรรพโรค ตาม ที่ กล่าว มา นี้ ยินดัง อาจ กำจัดให้ หาย หรือ ทเลา ลง ได้ อย่าง รวด เร็ว ทะ ใจ ขอ เชิญท่าน รับทานดู จะรู้ สึกว่ายา น เก่งจริงหาที่เปรียบยาก มี ผู้ นิยมใช้ เกือบ ทั่วโลก

รวังๆ ! ในเวลานี้ยา ยินดัง ปลอม ราคามาก เมื่อ จะ ซื้อ ยา ต้อง สังเกตให้ ดี ถ้าในห่อ มีหมึกมือ โดย กำกับคิ้ง จะ เปน ยา แท้

ห้างยิ่งยามาฤดี ส
แยก
ปรานีต
ม่า ไร่
สาขา ถนน หลัง
วังบูรพา กรุงเท พ
โทรศัพท์ ๕๕๗

ห้าง เอส, เอ. บี.

โดย พระบรม ราชา นุญาต

ช่าง นาฬิกาใน พระ บาท สมเด็จ พระ รามาที่ ๖

ช่าง ทองใน พระ บาท สม เด็จ พระ รามาที่ ๖

ห้าง เอส. เอ. บี. เนื่อง จาก การ ที่รถ ราง เดินไม่ ได้ ระยะ เพราะ คน งาน พากัน หยุด งาน หมด ทำให้ท่าน ที่มี กิจ ธุระ จำ เปน ทาง เร็วไม่ได้ สดวก ต้อง กิน เวลา หลาย ชั่วโมง จะไป รถ เจ๊ก ๆ ก็ขึ้น ราคา แพง ทำให้ เปลือง เงินของ ท่าน มากไป เพราะฉนั้น ข้าพเจ้า ขอ บอก ท่าน ว่า เดี๋ยวนี้ ที่ ห้าง ข้าพเจ้า พึ่ ได้ รับรถ จักร ยานต์ ชื่อ เอ เย็กซ์ ซึ่งที่ เมือง นอกมี ชื่อ เสียง โด่งดัง มาก ว่า เปน รถ ทน ทาน แรง แรง รูปร่าง ก็งด งามดี ราคา ก็ย่อม เยาว์ เพียง ๑๒๕ บาท เท่า นั้น ตะเกียง แก๊สนิ เกิด ข้าพเจ้า หวังใจ ว่า ท่าน คง จะแวะ มาชม ที่ห้าง ข้าพเจ้า บ้าง และ ข้าพเจ้า ขอ เตือน ท่าน ว่า ขอ ท่าน รีบมา ซื้อ เสีย เพราะ รถ มา เดี๋ยวนี้ เพียง ๒ คน เท่า นั้น ประ เดี๋ยว ท่าน จะ เสียใจ ต่อ ภาย หลัง เครื่อง อาไหล่ ต่าง ๆ มีให้ ท่านชม พร้อม หมด

บุหรี่ไทยจะหาซื้อได้ที่ไหน ?

บุหรี่ไทย ที่ทำ ปราณีต ที่สุด นั้น จะ ซื้อ ได้ แต่ เฉภาะ ที่ บริษัท ยา สูบ สยาม ตำ บล เชิง สพาน พิทย์ เสถียร (สพานงาช ต่างตรงข้ามกับ ... บุหรี่ ห้างนี้ มีทั้ง ชนิด ซิกา เรต และ มวน ด้วยใบ ตอง ด้วย มีรส ชาด กลม กล่อม มี อย่าง จืด อย่าง กลาง อย่าง ฉุน การ บรรจุ หีบห่อ ก็งด งาม สอาด ตา แต่ ราย ละ ๒๐ สตางค์ ขึ้น ไป ผู้ ดี โดย มาก นิยม ใช้ ติด ตัว และ รบ แรก ตลอด จนในงาน ต่าง ๆ แต่ โอกาศ นี้ ขอเตือน ว่า

บริษัทยาสูบสยาม
เชิงสพานพิทยเสถียรกรุงเทพฯ

การ ทำบุญ ถวาย พระ ด้วย บุหรี่ นี้ ย่ าน เปนของ ต้องความนิยมมาก

ห้างเทพนครพานิช

เชิงสพานเพิทย์เสถียร จังหวัดพระนคร

โทรศัพท์ ๑๕๗ โทรเลข "บุหรี่ กรุงเทพ ฯ"

สินค้าต่าง - ๆ นั้นมีจำหน่ายที่ห้างนี้ ล้วนเลือกสรรพ์ตั้งตรงแต่คันสำนักผู้ทำทั้งสิ้น และบางอย่างก็ผูกขาดเปนเอเยนต์ผู้เดียว

สั่งตรงมาแต่ผู้ทำ

ตราะฉนั้นจึงราย ราคาถูกเลือกแล้วคดอีก ย่อมเยาว์ ทั้งการจนกระทั่งเท็นเหมาะแก่ผู้ต้องการ เลยมีมูลค่า ผู้ที่ชอบรายติดต่อกับห้างเทพนครพานิช ย่อมได้รับประโยชน์พิเศษโดยประการเหล่านี้

ห้างเทพนครพานิช ย่อมเอาใจใส่ต่อลูกค้าสมอ.หมือนกันทุกไม่ว่าจะซื้อสัก ๕๐ สตางค์ หรือ ๑๐๐ สตางค์ และจะมาซื้อโดยตนเอง หรือให้คนมาแทน หรือโดยทางจดหมายจากหัวเมืองไกลอย่างไรก็ตาม

ความรับรองและเอาใจใส่

ย่อมได้รับความคล้อนรับและใจใส่เสงอ หมือนกันทั้งนี้ดูแลต่อประโยชน์ของผู้ซื้อมิให้ต้องเสียเปรียบอย่างเคร่งครัดจึงเปนที่นิยมและไว้วางใจ ตลอดจนผู้ที่อยู่ตามจังหวัดต่าง ๆ

สายพานอย่างดีมีรนลูฐ เหนยวและห - ขนาดต่าง ๆ ทั้งชนิดแดงและดำ ผู้ที่ทดลองใช้มาแล้วมีความ มทุกคน ทั้งราคาก็ย่อมเยาว์มาก

เครื่องใช้ในโรงสีโรงจักร

นอกจากนี้ยังมีสางสำหรับสีข้าว ราว ผงกาลเพิชร์ ฯลฯ ซึ่งเลือกสั่งแต่อย่างดีทั้งสิ้น ท่านผู้ที่มีความรับผิดชอบในโรงจักร์โรงงาน เมื่อซื้อของ ๆ ห้างเทพนครพานิชไปใช้จะได้รับความพอใจอย่างยิ่ง

บรรดาจักรยานของห้างเทพนครพานิช เปนมีชื่อเสียงเยี่ยมสอดจะหาสมอได้โดยยาก ถ้าท่านผู้ซื้อจะไปรดเอาใจใส่สอดส่องดูแล้ว ก็จะตราบได้โดยหมดข้อวิมุติสงสัย ว่าห้างนี้มีรถที่จะหามอง เหมือนมิได้เลย ทั้งสมเบี้ยสมค่าจริง ๆ มีทั้งรถอังกฤษ สวิสเซอรแลนด์ ล้วนชนิดที่มีชื่อเสียงเฟื่องฟุ้ง

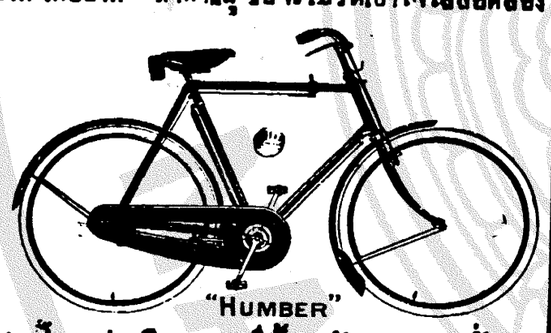

นอกจากนี้ ยังมียางรถจักรยาน ยางที่มีชื่อเสียงโด่งดัง เช่นยางปามเมอร์ ยอนบุล เบคร์ ล้วนเปนของที่นิยมใช้กันมาก

ยังมีเครื่องอาไหล่จักรยานอีกร้อยแปด เปนที่สดวกแก่ผู้รับไปจำหน่ายหรือไปใช้ ท่านผู้ซื้อของจากห้างนี้ จะไว้ใจได้เต็มที่ ว่าไม่ต้องถูกของแพง ทั้งจะได้ของดีที่เลือกสรรพ์ตั้งมาทั้งสิ้น

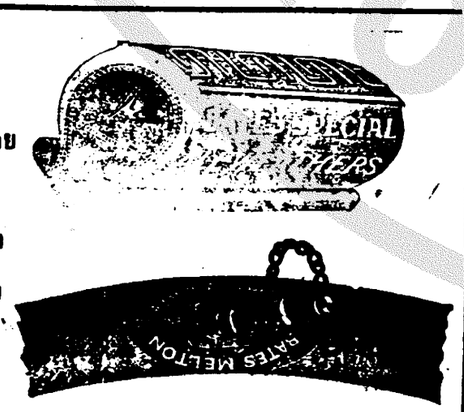

ห้างเทพนครพานิช ตั้งอยู่เชิงสพานพิทย์เสถียร (สพานหลัก ตรงหัวรถราง) โทรศัพท์ที่ ๑๕๗ นามโทรเลข "บุหรี่ กรุงเทพ ฯ"

ระเบียบการ

รับจ่ายและรักษาเงินบำรุงความเจริญของกำลังทางอากาศ

ตั้งแต่ได้เปิดโอกาศรับเงินบำรุงความเจริญของกำลังทางอากาศมา เปนที่น่าโสมนัศยินดีที่จะกล่าวได้ว่า ยิ่งนานวันยิ่งมีศนพอใจบำรุงมากขึ้นเลยเพื่อความมั่นคงแห่งการนี้ ทางราชการได้วางระเบียบไว้ดังต่อไปนี้

๑) เจ้าน่าที่ที่ทำการในเรื่องนี้ คือเจ้าน่าที่ของรัฐบาลที่ได้รับพระราชทานเงินเดือนอยู่โดยตำแหน่งปรกติราชการแล้ว, เปนแต่ต้องเพิ่มน่าที่ เรื่องรับเงินบำรุง กำลังทางอากาศ นี้อีกเปนพิเศษ ไม่ได้เพิ่มจำนวนคนขึ้นฉะเพาะการ และมิได้จ่ายเงินบำรุงนี้ไปเปนเงินเดือนเลยแม้แต่ ๑ สตางค์

๒) ค่าใช้จ่ายในเรื่องกระดาษแบบพิมพ์ ปากกา, หมึก, ตั๋วตราไปรษณีย์ ค่าพาหนะรวมอยู่ในเงินค่าใช้สรอยปรกติของกรมที่เกี่ยวข้องนั้น ๆ ไม่ได้ใช้จ่ายจากเงินที่ส่งบำรุงแม้แต่ ๑ สตางค์

๓) การรับเรก เลี้ยงเรก ค่าพาหนะ ของเจกที่ได้รับเชิญมาดอนเมืองก็หาได้ใช้เงินที่ส่งมาบำรุงแม้แต่ ๑ สตางค์

รวมความว่าเงินบำรุงนั้น มีผู้ส่งมาเท่าใดคงอยู่เท่านั้น ไม่ได้เอาไปใช้สรอยอย่างใด ๆ เงินทั้งหมดอยู่ในกระทรวงพระคลังมหาสมบัติ กระทรวงพระคลังมหาสมบัติรับผิดชอบและให้ดอกเบี้ยร้อยละ ๔ เศษ ๑ ส่วน ๒ ถึงร้อยละ ๕ ต่อปี

สถานที่รับเงินบำรุง

ในขณะนี้ได้กำหนดสถานที่รับเงินบำรุงไว้ ๑ แห่งคือ

๑) ที่ทำการสมุห์บาญชีกรมเสนาธิการณ์ทหารบก ในกระทรวงกระลาโหม

๒) ที่ทำการเจ้ากรมคลังเงินทหารบก ในกระทรวงกระลาโหม

๓) ที่ทำการเจ้ากรมอากาศยาน ดอนเมือง

การส่งเงินนั้นจะส่งให้แก่ผู้ใดก็ได้ เช่นเสนาบดีกระลาโหม หรือเสนาธิการณ์ทหารบกก็ได้ แต่ในรับเงินคงต้องเปนบุคคลผู้ครองตำแหน่งทั้ง ๑ ที่กล่าวมาแล้วนั้นผู้ใดผู้หนึ่งลงนามรับ ๑ นาย

กรมอากาศยานนาเงินส่งต่อสมุห์บาญชีกรมเสนาธิการณ์ทหารบกทุกสัปดาหะ เมื่อรวมเงินได้ ๕๐๐ บาท หรือ ๕๐๐ บาทขึ้นไป สมุห์บาญชีกรมเสนาธิการณ์ทหารบกต้องนำส่งกรมคลังเงินทหารบก จะเก็บเงินไว้เกินกว่า ๕๐๐ บาทมิได้ ส่วนกรมคลังเงินทหารบกนั้น เมื่อได้รับเงินแล้วก็ต้องรวมไว้และส่งกระทรวงพระคลังมหาสมบัติคราวหนึ่งไม่น้อยกว่า ๑๐๐๐ บาท และเมื่อรวมเงินได้ ๑๐๐๐ บาทต้องส่งทันที ทั้งนี้จะเห็นได้ว่าเงินมิได้ตั้งค้างอยู่ในมือเจ้าน่าที่เลย

เสนาบดีกระทรวงกระลาโหมได้ออกข้อบังคับวางระเบียบในเรื่องนี้ไว้แน่รัด และตั้งคณะกรรมการรวมขึ้นคณะ ๑ ให้มีน่าที่ตรวจทุก ๆ ระยะ ๑ เดือนและประกาศจำนวนเงินใน หนังสือพิมพ์ให้ทราบถึงมหาชน อนึ่งกรรมการต้องตรวจและรายงานด้วยว่าเจ้าน่าที่ต่าง ๆ ได้ปฏิบัติไปโดยเคร่งครัดหรือไม่ สมควรเปลี่ยนแปลงระเบียบการอย่างไรบ้าง รายงานนี้ส่งผ่านเสนาธิการณ์ทหารบกและเสนอต่อเสนาบดีเพื่อสั่งการให้เปนไปในทางที่สมควร ฉนั้นกรรมการคณะนี้เปนผู้รับผิดชอบว่าเจ้าน่าที่ได้ทำการไปตรงตามข้อบังคับ และการรับการจ่ายการส่งการรักษาเงินได้เปนไปในทางที่ชอบแล้วทุกประการ

ผู้ที่เปนกรรมการคือ

นายพลตรี	พระยาศรีสรรราชภักดี
นายพลตรี	พระยาภักดีภูธร
นายพันเอก	พระยาถกลยุทธโกษ
นายพันเอก	พระยาหิรัญยุทธกิจ
นายพันเอก	พระยาเฉลิมอากาศ

เมื่อเงินถึงกระทรวงพระคลังมหาสมบัติแล้ว กระทรวงพระคลังมหาสมบัติเปนผู้รับผิดชอบต่อไป

ทั้งนี้เพื่อผู้ที่ใคร่ทราบจะได้ทราบ

(ลงนาม) นายพันเอก

พระยาเฉลิมอากาศ เจ้ากรมอากาศยาน

๒๖ กันยายน ๒๔๖๕

ผีเลี้ยมสมุท

ข้าพเจ้านางย้อมภรรยานายคันจิวบ๊อก ตั้งบ้านเรือนอยู่ถนนเยาวราช ได้ที่ทำการไปรษณีย์ที่ ๗ จังหวัดพระนคร ขอแจ้งความให้ทราบว่า เมื่อวันที่ ๔ มกราคมศกนี้ ข้าพเจ้าได้เปนผีชนิดหนึ่งชื่อว่าผีเลี้ยมสมุทที่ริมฝีปากบน ดอนริมช่องจมูกมีอาการปวดแสบวม จนบางคนจำหน้าข้าพเจ้าเกือบไม่ได้ ข้าพเจ้าต้องนอนครวญครางด้วยความปวดตั้ง ๓—๔ วัน ต่อมาข้าพเจ้าได้เชิญคุณพระสาราจินากรมาตรวจและรักษา ท่านแจ้งว่าเปนผี "เลี้ยมสมุท" เมื่อได้พอกและกินยาของท่านแล้วสัก ๒ ชั่วโมงอาการปวดก็ค่อยทุเลาลง และใน ๓—๔ วันให้หลังความปวดเจ็บและอาการบวมก็หายไป บัดนี้ข้าพเจ้าสบายเปนปรกติดีแล้ว ข้าพเจ้าจึงมิอาจที่จะเว้นสรรเสริญในสรรพคุณยาอันศักดิ์สิทธิ์ของท่านได้ อนึ่งข้าพเจ้ายังรู้สึกเสียใจและเสียดายซึ่งเมื่อครั้งบุตร์สาวนายจำปาหอมวิลัย ซึ่งอยู่ที่ตำบลสามเสนได้เปนผีอย่างข้าพเจ้าและได้เสียชีวิตไปแล้วนั้น ถ้าแม้ว่าได้เชิญคุณพระสาราจินากรไปรักษาแล้วก็คงจะหายเปนแน่แท้

ในที่สุดนี้ข้าพเจ้าขอโอกาศแนะนำว่า ถ้าท่านผู้หนึ่งผู้ใดเปนผีเลี้ยมสมุทแล้ว จงรีบไปหาคุณพระสาราจินากรรักษาเสียโดยเร็ว อย่าได้เสียเวลาไปหาหมออื่นเลย

นางย้อม

ยาอายุวรรณอย่างประเสริฐ

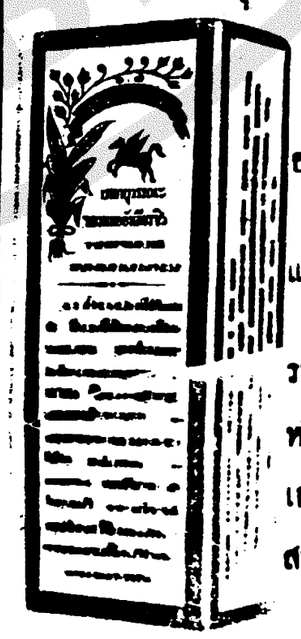

กินแก้โรคที่เกี่ยวกับเลือดลมได้อย่างดีหญิงที่ถูไม่งาม ถ้ากินแล้วอาจให้ระดูมาตามกำหนดราย

ราคา ขวดละ ๒๐บาท ๕๐ สตางค์ หรือโหล ๒๘ บาท ที่ห้างขายยาเอาะเหลี่ง น่าโรงหนังพัฒนาการสาม แยก

เรื่อง

ไจตินเจง

(เปนเรื่องที่เกิดในแผ่นดินน่ำซ้อง)

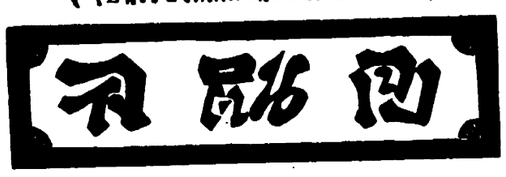

(ต่อฉบับที่ ๒๙๑ วันพฤหัศบดี ที่ ๘ เดือน กุมภาพันธ์)

ใดจึงกล้ารบกวนพระโพธิสัตว์ น่าจับเอามาคว่ำเฆี่ยนเสียเหลือเกิน เล่นเอาหลวงจีนกุ้ยเหลียงพูดไม่ออก ถอยหลังออกไปยืนเสียข้างหนึ่ง ไจตินเจงจึงค่อย ๆ ลืมตาขึ้นและถามออกไปเบา ๆ ว่า ท่านทั้งหลายพากันมานี้มีประสงค์สิ่งอันใด ถ้าท่านหิวและอิดโรยมาก็เชิญรับประทานเนื้อสุนัขด้วยกัน จงอย่าได้มีความรังเกียจฉันทาเลย คนเหล่านั้นพากันอมยิ้มและตอบเปนคำเดียวกันว่า ข้าพเจ้าทั้งหลายจะมาช่วยท่านอาจารย์ซ่อมแซมเหล่าที่ถูกเพลิงไหม้ต่างหาก หาได้มาเพื่อเห็นแก่กินไม่ แล้วคนหนึ่งในพวกที่มานั้นก็เรียกเอาสมุดลงชื่อจากหลวงจีนกุ้ยเหลียงมาเซ็นชื่อลงเรือนเงินด้วยกันทุกคนบางคนบริจาคหมื่นตำลึง บางคนก็ห้าพันตำลึงเปนลำดับลงไปตามถานานุรูป เมื่อลงนามเสร็จแล้วต่างก็คำนับลาไจตินเจงออกจากวัดเล่งอินยี่ไป ไจตินเจงจึงหันมาถามหลวงจีนกุ้ยเหลียงว่าเงินเท่านี้พอไหม? หลวงจีนกุ้ยเหลียงคิดบาญชีพลางหันมาตอบอย่างละล่ำละลักว่าเกินพอเสียอีก ไจตินเจงจึงว่า ถ้าเช่นนั้นท่านจงควบคุมคนลงมือซ่อมแซมเสียตั้งแต่พรุ่งนี้ เราจะไปเที่ยวอยู่ตามบ้านโยมอุปถากของเราสักห้าหกวันจึงจะกลับ พูดแล้วก็หิ้วเนื้อสุนัขเดินออกประตูไป

ฝ่ายหลวงจีนกุ้ยเหลียง ครั้นรุ่งขึ้นก็จัดแจงคุมคนลงมือทำทั้งไม้เสาต่างก็ไม่ต้องเสีย ด้วยผู้คนที่นับถือไจตินเจงนั้นที่มีไม้เสาขายก็เอาไม้เสาไปช่วยมากกว่ามาก คนกระทั่งไม้เสาในเมืองล่ำอานเวลานั้นขาดมือ บัเอินจินไจเสียงขุนนางผู้มีบุญหนักศักดิ์ใหญ่กำลังต้องการจะปลูกหอทำแซยิด จึงใช้ให้คนสนิทออกไปเที่ยวหาซื้อเสา แต่จะซื้อได้สักต้นก็แสนยาก คนใช้จึงกลับมาแจ้งให้จินไจเสียงทราบ จินไจเสียงว่าถ้าเช่นนั้นพวกเจ้าจงไปที่วัดเล่งอินยี่ขอบันเสาจากพวกหลวงจีน ถ้าให้ก็เอาถ้าไม่ให้ก็ช่างเถอะ ข้อสำคัญอย่าไปรีดนาทาเน้นเอาจากพระสงฆ์เปนอันขาด แต่พวกคนใช้ต่างก็เห็นแก่ประโยชน์ส่วนตัวทั้งนั้นจึงปฤษาซักว่าถ้าเราจะไปมือเปล่าก็หาชอบไม่ คือเราควรจะไปขู่เอาเสาจากหลวงจีนวัดนั้น ถ้าไม่ยอมให้จะต้องให้หาเงินมาบีดปากเรา ถ้ายอมให้โดยดี เราก็กลับไปบอกท่านจินไจเสียงว่าหลวงจีนได้ตกลงยินยอมจะขายเสาให้ พวกเราก็จะได้ลาภทั้งขึ้นทั้งล่อง เมื่อปฤษาเห็นชอบพร้อมกันดังนั้น ก็พากันไปยังวัดเล่งอินยี่ ฝ่ายลูกศิษย์วัดเห็นคนสนิทของไจเสียงมาก็เข้าไปบอกกับหลวงจีนกุ้ยเหลียง ๆ รีบออกไปต้อนรับและเชื้อเชิญเข้ามาข้างในยกน้ำร้อนน้ำชามาเลี้ยงแล้วถามว่าท่านทั้งหลายมานี้มีธุระประสงค์อะไรหรือ พวกคนใช้จึงตอบว่า เราได้รับคำสั่งของจินไจเสียงให้มารื้อเอาไม้ที่ปลูกเหลาหลังนี้ เพื่อเอาไปปลูกหอ หลวงจีนกุ้ยเหลียงได้ฟังก็ตกใจจึงว่า การที่จะปลูกเหลาต้องกินเวลากันแรมเดือน จะมารื้อกันเล่นเช่นนี้จะใช้ได้ที่ไหน พวกคนใช้สนิทของไจเสียงจึงหัวเราะตะกั่กตะกุ่ยเอาดีอ ๆ ว่าเจ้าหัวโล้นกระบานใสนี้ช่างไม่รู้จักฟ้าต่ำแผ่นดินสูง กล้ามารัดรึนคำสั่งของไจเสียงได้จะต้องเห็นคุณกัน พูดแล้วก็พากันเดินไปที่ใกล้เหลาพูดด้วยเสียงอันดังว่า เหลานี้ไจเสียงให้มารื้อเอาไป ถ้าผู้ใดขัดขืนมีโทษถึงตาย พวกหนุ่มที่ทำการอยู่นั้นต่างกระหนกตกใจ พากันวิ่งไปเรียนท่านสมภารเจ้าวัด ท่านสมภารตอบว่าเราเก่แล้วจะไปทำอะไรเขาได้ ให้ไปหาไจตินเจงมาช่วยจัดการเถิด ทั้งเขาก็เปนหัวแรงในการเรี่ยรายเงินสร้างเหลานี้ด้วย หลวงจีนกุ้ยเหลียงจึงตอบว่า ข้าพเจ้าก็มิรู้ที่จะทำประการใด ด้วยไจตินเจงได้ไปเสียจากวัดหลายวันแล้ว ท่านสมภารจึงบอกว่าอย่าเพ่อตกอกตกใจไปก่อนเลย จงออกไปดูข้างนอกเถิด บางทีไจตินเจงจะกลับมาแล้ว หลวงจีนกุ้ยเหลียงก็ออกไปที่น่าประตูวัด ทันใดนั้นเห็นไจตินเจงร้องเพลงเปนที่รื่นเริงเดินตรงมา เพราะไจตินเจงเปนพระโพธิสัตว์ จึงสามารถล่วงรู้กิจการทั้งปวงได้ทั้งในอดีตและอนาคต วันนั้นกำลังนั่งสนทนาอยู่กับเตียวบุ้นหวยและซูบักซัว ให้เกิดรู้สึกครั่นตัวจึงเร่งทิพเนตร์ดูก็รู้ตระหนักในเหตุการณ์ดังกล่าวแล้ว จึงว่าคนของจินไจเสียงมารังแกวัดเรา จำเปนที่เราต้องปราบเสียให้เข็ดเพื่อจะได้ไม่ไปทำแก่คนอื่นอีก ซูบักซัวกับเตียวบุ้นหวยจึงพากันทัดทานว่าท่านอาจารย์อย่าไปเปนปากเสียงกับเราเลย จินไจเสียงเปนขุนนางที่มีอำนาจวาสนามาก เราเปรียบด้วยไม้ซีกไหนจะคัดไม้ซุงไหว ไจตินเจงก็มิได้ตอบว่ากระไร ออกได้เดินร้องเพลงไป ครั้นถึงน่าประตูก็เจ้งทำเปนไม่รู้ไม่ชี้ ถามหลวงจีนกุ้ยเหลียงว่าท่านออกมายืนชมอะไรข้างนอกเห็นจะเปนที่เพลินใจมาก หลวงจีนกุ้ยเหลียงจึงตอบว่า อกเรายังกะไฟผาจะมีหน้ามายืนชมอะไรได้ นอกจากจะมาคอยท่าน แล้วก็เล่าความให้ฟังตั้งแต่ต้นจนปลายตามที่ได้โต้ตอบกับคนใช้สนิทของจินไจเสียง ไจตินเจงจึงว่าท่านไม่ต้องเปนทุกข์ไปดอก ตกเปนพนักงานข้าพเจ้าเอง มีอย่างหรือตัวเปนขุนนางผู้ใหญ่ชอบใจอะไรก็จะทำตามอำเภอใจ เล่นเช่นนี้จะใช้ได้ที่ไหน วันนี้ขุนนางคนนี้มาเอาอ้ายนี่ พรุ่งนี้คนนั้นมาเอาอ้ายนั่น ไม่กี่วันวัดเราก็จะต้องกลายเปนป่าช้า เหลาหลังนี้เปนของข้าพเจ้าบอกบุญเรี่ยไรได้มา เปนไม่ยอมให้ใครมาเยี่ยมกรายข้องเวะได้เปนอันขาด หลวงจีนกุ้ยเหลียงนั้นในใจยังคิดพยาบาทไจตินเจงไม่หาย จึงคิดในใจว่าครั้งนี้คงจะแก้แค้นไจตินเจงได้สมความปรารถนา จึงแกล้งพูดว่าเรากลัวท่านจะพูดไม่จริง เมื่อเข้าไปเห็นพวกนั้นเข้าแล้วก็จะกลัวหัวงอไม่กล้าเอยปากพูด และเมื่อมีเรื่องเกิดขึ้นแล้ว ท่านก็จะรับไว้ไม่ไหว ไจตินเจงยิ้มแล้วพูดว่าท่านไม่ต้องปริวิตกถึงเราดอก พูดแล้วก็เดินเข้าไปในโบถส์ แลเห็นคนสนิทของจินไจเสียงสิบกว่าคน ส่วนผู้ที่เปนนายทั้งสี่กำลังนั่งกินน้ำร้อนน้ำชาอยู่ข้างใน คนเหล่านั้นพอแลเห็นหลวงจีนสกปรกเดินกรุยกรายเข้าไปเช่นนั้นต่างก็พากันกั้นเอาไว้ แล้วถามว่าท่านคือใคร ไจตินเจงตอบว่าเราคือเรา พวกนั้นจึงว่าเวลานี้พวกเรากำลังนั่งเคยกันอยู่เหตุใดจึงแต่งตัวสกปรกมอมแมม ข้ามากรุยกรายในที่นี้ ท่านอยู่วัดไหน ไจตินเจงตอบว่าเราอยู่วัดนางชี พวกเหล่านั้นก็พากันดุว่าหลวงจีนนี้พูดจาเลอะเทอะ มีอย่างหรือตัวเปนเพศชายเหตุใดจึงไปอยู่ที่วัดนางชีได้ ไจตินเจงตอบว่าพวกท่านไม่รู้ วัดที่เราอยู่นั้นเดิมทีมีแม่ชีคนหนึ่งอยู่ ครั้นภายหลังตายลง ลูกสาวหนีตามผู้ชายไป เราจึงเข้าไปดูแลเทน วันนี้เราได้ยินข่าวว่าได้หยินต้องการเสาเราจึงมาช่วยบอกให้ ด้วยที่วัดเราอยู่นั้นมีเสาเยอะแยะตาละต้นล้วนแต่ใหญ่ ๆ ทั้งนั้น แม้แต่ต้นเล็ก ๆ มีอวางขอนลงแล้วคนที่ยืนอยู่ข้างนี้จะแลไม่เห็นคนข้างโน้นยาก พวกคนใช้ได้ฟังก็ดีใจจึงว่าเราจะนำท่านไป หานาย รองของเรา จินไจ้ ซึ่งเปนคนสนิทของจินไจเสียงจึงพูดขึ้นว่า เมื่อท่านเข้าไปข้างในแล้วจงแสดงกิริยาวาจาให้เรียบร้อย มิฉนั้นถ้ามีเรื่องเกิดขึ้น เราจะไม่รับรู้เห็นด้วย พูดแล้วก็พาไจตินเจงไปหาคนใช้สนิทของจินไจเสียงคือจินอาน,จินสุน,จินจี,และจินเหม็ง, จินอันจึงถามว่าท่านจะขายเสาให้แก่เราเปนราคาค่างวดเท่าใด หรือจะให้เราเปล่า ๆ ก็จะยิ่งดี ไจตินเจงตอบว่า เราไม่กล้าคิดราคาค่างวดแก่ท่านนอกจากขอให้ท่านเอ็นดูให้ทานเราแต่พอซื้อกางเกงผลัดเปลี่ยนสักตัวก็แล้วกัน คนใช้สนิททั้งสี่ของขุนนางผู้ใหญ่จึงตอบว่าถ้าเช่นนี้เอาเปนที่ชอบใจ ท่านจงนำเราไปในบัดเดี๋ยวนี้ ไจตินเจงก็หัวเราะขึ้นด้วยเสียงอันดัง และถามไปว่าท่านทั้งสี่นี้มาแต่ไหน คนใช้ทั้งสี่ตอบว่าเรามาแต่บ้านไจเสียง ไจตินเจงจึงว่าท่านได้คำสั่งจากไจ้หยินของท่านให้มารื้อเหลานี้หรือ จินสุนตอบว่าพวกเราหามิได้หยินไม่ (ด้วยธรรมเนียมเรียกขุนนางผู้ใหญ่เปนเจ้าเอี๋ย) ไจตินเจงเห็นคนใช้พูดจาลุกลนเลยพูดถามซักว่าพวกเจ้านี้ไม่มีได้หยินนะซิจึงหาญมากระทำลุ่มลี่ลุ่มห้าเช่นนี้ เจ้าจงกลับไปบอกกับนายของเจ้าว่า เราขอบอกให้ทราบว่า ตัวเปนขุนนางผู้ใหญ่ชอบที่จะทำนุบำรุงบ้านเมืองให้ปราศจากความเดือดร้อน ไพร่บ้านพลเมืองจักได้มีความผาสุข ยิ่งเดี๋ยวมาในพุทธศาสนาด้วยแล้ว จะต้องเคารพให้มาก มีอย่างมีธรรมเนียมที่ไหนจะเอาของ ๆ วัดอันอยู่ในที่ธรณีสงฆ์เช่นเหลานี้ไป ทำประโยชน์ส่วนตัวจินอันเมื่อได้ฟังดังนั้นก็มีความโกรธ จึงตวาดว่าหลวงจีนนี้พูดจาโอหัง และเอามือตบหน้าไจตินเจง ๆ หลบเสียทัน แล้วพูดว่าถ้าเจ้าอยากจองดีจงออกมาข้างนอก พูดพลางถลกมือเสื้อพลางทำท่าทางคอยที่ คนใช้สนิททั้งสี่เห็นดังนี้ก็ยิ่งมีความโกรธจัด สั่งให้คนใช้ข้างนอกวัดช่วยกันกลุ้มรุมทุบตีไจตินเจง คนใช้ตัวเลว ๆ ซึ่งอยู่ข้างนอกสิบกว่าคนก็เข้ารุมกันชกต่อยไจตินเจงเปนอลหม่าน แต่มีเสียงร้องออกมาว่าเราเองหยุดก่อน พวกคนใช้มิฟังพากันกล่าวว่าหลวงจีนตัวดี เจ้าจะเปนใครก็ช่างเราจะตีเสียให้ช่ำมือ ขณะนั้นจินสุนได้ยินเสียงที่ร้องก็จำได้ว่าเปนเสียงจินอาน จึงว่าเจ้าทั้งหลายจงยั้งมือก่อน ดูให้แน่ซิว่าเปนใคร คนใช้ก็หยุดมือก้มลงมองต่างตกใจตัวสั่นไปตามกัน ด้วยแทนที่จะจับไจตินเจงทุบตีตามคาดหมายมากลายเปนจับจินอานทุบตีเสียพอแรงการ จนเนื้อตัวฟกช้ำดำเขียวหมด ไจตินเจงกลับยืนหัวเราะเหะอยู่ข้างหลังคนใช้เหล่านั้นตกใจช่วยกันพยุงจินอันลุกขึ้น แล้วถามว่าท่านได้หยินพวกข้าพเจ้าปลาดใจมาก ที่ตั้งใจจะตีไจตินเจงเหตุใดจึงมากลับเปนตีท่านไปได้ จินอันได้ฟังดังนั้นโกรธจนหน้าเขียวและพูดว่าพวกเจ้าคงจะไม่มีลูกนัยตาหรือไม่พอใจอะไรในเราสักอย่าง เราใช้ให้ตีไจตินเจงจึงกลับช่วยกันทุบตีเราเกือบตาย ขณะนั้นจินจีจินเหม็ง ก็เดินเข้าไปใกล้ จึงพูดว่าท่านอย่าได้โกรธคนใช้ไปก่อนเลย บางทีจะเปนเพราะหลวงจีนใช้คาถาอาคมเปนแน่ จึงให้โอละพ่อเช่นนี้ อย่าเลยพวกเราจงพากันล้อมหลวงจีนรูปนี้ไว้แล้วช่วยกันตีให้ได้ พวกคนใช้ต่างคนโกรธไจตินเจงเปนกำลังวิ่งแร่ตรงเข้าไปหมายใจว่าที่นี้จะบ้อมไจตินเจงเสียให้กระดูกเหลว ไจตินเจงก็มิได้นึกพรั่นยืนหัวเราะเฉยอยู่ พลางพูดว่าดีนัก ธรรมดาคนดีย่อมต้องมีคนเกลียด ม้าดีก็ย่อมมีคนขอบขี่ พูดแล้วร่ายพระเวทอันเรืองศักดาไป ทันใดนั้นคนใช้ต่อคนใช้เข้าชกต่อยกันเองเปนควัน ยิ่งกว่ามวยวัด โดยมิรู้ว่าใครเปนใคร ทุกคนให้หันเพื่อนกันเปนปรปักษ์ไปหมด คนใช้ทั้งสิบแปดคนต่างชกต่อยกันเปนคู่ ๆ ส่วนผู้เปนนายทั้งสี่คือจินเหม็งก็ให้นึกเกลียดจินจีและจินสุนพอแลเห็นจินอานดูมันให้นึกเกลียดเหมือนกัน เลยจับคู่ชกต่อยกัน ขนานใหญ่ราวกับว่าเปนคนอาฆาตกัน มาตั้งนมนานแล้ว เพราะฉนั้นปากตอหน้าตาของคนเหล่านั้นจึงเอาดีไม่ได้สักคน ฝ่ายหลวงจีนกุ้ยเหลียงผู้ดูแลวัดได้ยินเสียงกาหลอลหม่านก็วิ่งออกมาดู แลเห็นคนของจินไจเสียงชกต่อยกันเปนคู่ ๆ ให้รู้สึกปลาดและมีความตกใจ จึงปรับทุกข์แก่ไจตินเจงว่า คราวนี้พวกเราเห็นจะไม่รอดแล้ว ด้วยท่านไปล้วงเอาคองูเห่าเข้า ถ้ารู้ไปถึงไจเสียงมิแย่ไปตามกันหรือ ท่านยังไม่รีบแก้มนตร์ผูกจิตต์นั้นอีกล่าอย่าทำเปนเล่นไป ไจตินเจงตอบว่าท่านไม่ต้องมาทำตัวเปนผู้ใหญ่ เราคิดจะให้เจ้าพวกเหล่านี้ตีกันจนตาย ให้มันสมน้ำหน้าสาแก่ใจที่อวดดีทำการดุยถายพระเจ้า แต่เอาเถอะสำหรับวันนี้เราจะยกให้ แล้วก็หันมาทางพวกที่กำลังต่อยตีกันอยู่นั้นว่าพวกเจ้าจงหยุดเถิด พอคำนี้หลุดพ้นริมฝีปาก คนเหล่านั้นก็ได้สติขึ้นมาต่างโทษกันยุ่ง มีความว่าคนอยู่ดี ๆ ก็มาต่อยตีเอาก่อน คิดแล้วต่างนึกเคืองจินอานที่อยู่ดี ๆ ไม่พอที่รนหาเรื่องให้เจ็บตัว จินอานมิรู้ว่าจะแก้ตัวประการใด จึงหันมาสั่งหลวงจีนกุ้ยเหลียงว่าท่านจงระวังหลวงจีนสกปรกนี้ไว้ให้ดี เราจะไปแจ้งให้จินเต่าเอี๋ยมาเอาตัวไป พูดแล้วรีบพากันออกจากประตูวัดขึ้นม้ากลับไปยังบ้านไจเสียงฮู้ ครั้นถึงน่าประตูบ้านต่างก็หยุดม้าลง ขณะนั้นคน

(ยังมีต่อ)

ยาโสม กลั่น รนานของ ซิยิน กุ้ย มีคุณศักดิ์สิทธิ์ จริง ดังแจ้ง ต่อไปนี้

สำเนาจดหมาย ร. ต. ท. บุญชู คชเสนี

ที่ ว่า การ ตำ รวจ พระ นคร เขต หัว หมาก จัง หวัด พระ นคร

วันที่ ๒ ตุลาคม พ. ศ. ๒๔๖๕

คำ นับมายัง ท่าน เจ้า ของ ห้าง วิริยะพานิช แต่ ก่อนข้าพเจ้า เปนคน ธบษบาง ผอม แห้ง มา แต่ เยาว์ ตั้ง แต่ จำ ความ ได้ ทั้ง มิ่ มีกำลังไรต่าง ๆ เบียด เบียนอยู่ เสมอ ได้ รับ ประ ทาน ยา ต่าง ๆ ตลอด มา ก็ มิ่ กระ ทำ ให้เห็น สรรพคุณ อย่างไร

ต่อ มา ข้า พเจ้า ได้ ซื้อ ยาโสม กลั่น ของท่านไป รับ ประ ทาน รู้สึกว่า มีคุณ ดีและ ได้ รับ ประ ทาน เปน ยา ประ จำ มาจน ทุก วันนี้ ตั้ง แต่รับ ประ ทาน ยาโสม กลั่นแล้ว รู้สึก ว่าโรค ต่าง ๆ มิ ได้เบียด เบียน เลย จน ร่าง กาย อ้วน พ่วง พี ลง พุง แม้ เดิน ทางไกลตาม ทุ่งนาก็ไม่ รู้สึก เหน่จ เหนื่อ เมื่อยล้า บรร ดา ญาติ มิตร และ ผู้ที่รู้ จัก กัน มา แต่ก่อนออก ปากทัก ทาย ว่า ข้าพเจ้า อ้วนขึ้นมาก แม้ ที่สุด มารดา ของ ข้าพเจ้า ซึ่ง อยู่ ห่างไกล ยัง เกือบ จำ ข้าพเจ้า ไม่ ได้

ข้าพ จ้า ได้แนะ นำให้ ญาติ มิตร และ ผู้ ที่ รู้จัก กัน ลอง รับ ประ ทาน ยาโสม กลั่น ก็ รับ รอง ว่าดี ทุก ท่าน ทั้ง ได้แนะ นำ ให้นาย หะยีมาน โอม อาดำ บ้าน อยู่ตำ บล ตลาด หลอแหล ลอง รับ ประ ทาน ก็รู้สึก ว่ามี สรรพ คุณดี เลย ใช้ เปน ยา ประ จำ และ นาย หะยี มาน ก็รับ เอายาจาก ห้าง ท่านไปจำ หน่าย ต่อมาจนทุกวันนี้

โดย เหตุ นี้ ข้าพเจ้า จึง กล้า ยืนยัน และ รับ รองได้ ว่า ในชีวิตร์ รองข้าพเจ้า ที่ข้าพเจ้าได้ รับ ประทาน ยา ยืน ๆ มาแล้ว ไม่ เห็นมียาอะไรจะ ประเสริฐดี เท่ายาโสม กลั่น นับ ว่ายา โสม กลั่นเปน ยาที่มี สรรพ คุณ อัน ประ เสริฐดียิ่ง

โอกาศ นี้ ขอ ได้รับ ความ นับถือ จาก ข้าพเจ้า

นาย ร้อยตำ รวจ โท บุญ ชู คชเสนี สารวัด แขวง

น้ำ มันตรา เสือรองโอ รถ ศาลา เอ็ง อัน ต้องได้ ขนาน

นามว่า บั๊ก กิม อึ๊ก

ขวด ใหญ่ ขวด ละ ๙๐ ส, ต,( ) ขวด เล็ก ขวด ละ ๑๕ ส, ต,

( ) สถานที่ได้ ก้นพบตำรา ลึกลับพิเศษ จึงได้ปรุงน้ำมันบั๊กกิมอึ๊ว นี้ขึ้น ที่ เมือง ย่างกุ้งและได้ จำหน่าย ไปตามหัวเมือง ต่าง ๆ จนมี ชื่อเสียง อุโฆษ

การ ใช้ น้ำมันนี้ ดีมาก

ถ้าเมื่อเกิดเหตุ คลื่นเหียน, อาเจียน เน่น, เพ้อ, จุกเสียด แน่น บ่วง, เปน ลาน สบัด หนาว, สบัดร้อน เมา เรือ, เมารถ, ปวด ท้องแสบ ไส้, อ่อน เพลีย, กระ หาย น้ำเปน ลม ต่าง ๆ

น้ำ มันโรค ภาย นอก เมื่อ ขบตามตัว ปวดหัวม้วดตา จุกลิ้นต่อ เสียยรบกัดบาด แผล แกร้า ผีร้ายต่าง ๆ ปวดห ปวดฟัน กราก เกลอน พุพอง

เมื่อ เวลา จะ ใช้ น้ำ มัน โรค ภาย ใน ให้ เอา น้ำ เดือด หรือ น้ำ ชา ทา นา มัน ม้านี้ พนัก ๑,๔ หุน รับ ประ ทาน หรือเมื่อ ใช้ น้ำมัน ภายนอก ให้เอา ยาทา ตาม แห่ง ที่ เกิด โรค หนละ ๑,๔ กรัง ก็ จะ หาย ได้ตาม ประ สงค์

ที่จำ หน่าย ใน กรุง ฯ ถนน เยาว ราช ตรง ออฟ ฟิศ ไปรษณีย์ ๘ ข้าม ที่ กับที่ร้าน ขายยา รี ผึงพม่า ตรา เสือของหมองโม ตำบล ตลาด น้อย จัง หวัด พระ นคร อีก แห่ง ๑

นาย โอ ชัน ตีน ผู้ จัด การใน กรุง เทพ ฯ

จีนโนสยามวารศัพท์

วันศุกร์ ที่ ๗ กุมภาพันธ์ พ, ศ, ๒๔๖๕
แรม ๗ ค่ำ เดือนสาม ปีจอ จัตวาศก ๑๒๘๔

พยายามชิงทรัพย์ ๗,๖๐๐๐ บาท

นาย นาวาตรี หลวงวิสูตร์ เดชะ นายเวรรักษา เงิน กระทรวง ทหาร เรือ ได้ไป เบิก เงิน จาก กระทรวง พระคลัง มหาสมบัติ เปน จำนวน ๗๖,๐๐๐ บาท เศษ . เมื่อบ่ายวันพุธที่ ๗ เดือนนี้ ครั้นเบิกเงินได้แล้ว ก็ บรรจุ ลงใน กระเป๋าหนังหิ้วให้ นาย หว่าง เสมียน ซึ่งไป ด้วย ถือ เดิน ตาม หลังจะมาลงเรือ ที่ ท่าราชวรดิฐ ขณะ นั้นเปน เวลาบ่ายราว ๒ ล.ท. มี ผู้ร้าย คน หนึ่ง ซึ่ง เข้าใจ ว่าคง จะได้ สกดรอย คอย หาโอกาศ ตาม ได้ตรง เข้า ยื้อ แย่ง กระเป๋าบรรจุ ขนบัตร์ จากมือ นาย หว่าง เสมียน ใน ขณะที่ กำลังเดิน ข้าม ถนน แต่แย่งไป หาได้ ไม่ โดยที่นายหว่าง ยึดไว้แน่น คน กระทั่งหูหิ้วกระเป๋ านั้นขาดออก คนร้ายพยายามจะ เปิดกระเป๋าแต่ก็ไม่ สำเร็จ อีก โดย นายนาวาตรี หลวงวิสูตร์ เดชะ ซึ่งเดินนำหน้าหัน มาช่วยป้อง กัน คนร้ายจึงได้ ผละหนีไป ขึ้นรถยนตร์ซึ่ง พรรค พวก ของ มัน ได้นำ มา คอยรับอยู่ ไกล ๆ แล้ว รีบ หนีไป

ต่อ มา ความ ทราบ ถึง นายพล เรือตรี พระ ยา วินัยสุนทร เจ้า กรม พระธรรมนูญ ทหารเรือ จึงได้ ให้ หลวง วิสูตร์ ฯ ไป แจ้งความไว้ยัง ที่ ทำ การ ตำ รวจ ครั้น เวลาประ มาณ ๗ ล.ท ในวันเดียวกันนั้น พระ ยาวินัย ฯ ซึ่งได้ สืบ ทราบ รู้เบาะ แสคนร้ายแล้ว จึงได้ ไป นำ นาย พัน ตำรวจ ตรีชุนศรี สารวัด สารวัด ใหญ่ โรง พัก บ้าน ทวายไป จับ ตัว นาย บัว คน ขับ รถ ยนตร์ ได้ที่ โรง รถ ยนตร์ เช่า ปาก ตรอา โอ เรียน เขตโฮ เคล ตำบล บางรักษ์ ต่อ จาก นั้น อีก ๓ ชั่ว นาฬิกา ก็ได้ ไป นำ นายพันตำรวจโท หลวง หัก ธุระ การ สารวัดใหญ่ โรงพักบางรักษ์ ไป จับ ตัว นายโบ้ย หรือโปรย ซึ่งสงสัย ว่า เปน ผู้ร้ายที่ เข้า แย่ง กระเป๋าบรรจุ ขนบัตร์ ได้ ที่ หลัง วัดแก้ว แจ่มฟ้า ถนนสี พระยา แล้ว นำ ตัวคนทั้ง ๒ ไปไต่สวน ยัง ที่ ทำ การ ตำ รวจ เพื่อ นำ คดี ขึ้นสู่ศาลหลวง ต่อไป

ลงมือไต่สวน แล้ว

เรื่อง ชาวต่าง ประเทศ ๒ นาย คือ นายเบ็ก เก้อร์ และ นาย แมด เซน ถูก ทำ ร้าย มีบาด เจ็บ สำหัส เมื่อ คืน วันที่ ๒ เดือนนี้ ที่ถนน สุรศักดิ์ แล้วต่อมา ตำรวจ จับ คนร้ายใน เหตุ รายนี้ได้ ๔ คน นั้น

เมื่อ วันที่ ๗ เดือนนี้ ตำรวจ ฯ จึงได้ยื่นฟ้อง คนทั้ง ๔ ต่อ ศาลโปรดสภา แต่ ด้วยเหตุที่ ผู้ ถูก บาด เจ็บ ยังไม่ สามารถ จะมาศาลได้ ศาล จึงเลื่อน การ พิจารณา ไปวันที่ ๑๗ เดือน เดียว กัน

หวาดเรื่องเพลิงจะไหม้

เมื่อ วัน ก่อน เรา ลง ข่าวว่า มี คน ร้ายวาง เพลิง โดย อาการ ทารุณ ร้าย กาจ จนเปน เหตุให้ ทารกที่นอนอยู่ใน มุ้งตาย เหตุเกิด ที่ หลัง บ้าน หลวงพรหมบัญญา ตำบลสาม ยอด นั้น เจ้า น่าที่ จับ เอา ตัวจีน มีชื่อผู้ ๑ อันใกล้ กับความสงสัย ว่า จะ เปนผู้ร้ายวาง เพลิง ราย นี้ไปได้ สวน เพราะมีกรณีย์บาง อย่าง ใน เรื่อง ที่ ไม่ พอ ใจ กับ เจ้า ของบ้าน แต่ประจักษ์พยานไม่มี จึงต้องปล่อยตัว ผู้ที่ ถูกสงสัย นั้นพ้น ข้อหาไป การลอบวาง เพลิง ราย นี้ ทำให้ ชาว บ้าน ใน หมู่ นั้นหวาด เสียว มาก อยู่แล้ว ครั้น มา เมื่อ วันที่ ๗ เดือน นี้เวลากลาง คืน ประมาณ ๑๑ ล.ท ที่ บ้าน ซึ่ง คน ร้าย ลอบ วาง เพลิง จน ทำ ให้ทารก ตายไป คน ๑ นั้นได้ มี เสียง ผู้ คน ร้องเกรียว กราว ขึ้น ภายหลังได้ ความว่าคนที่ อยู่ ข้างเคียง แล เห็น คน ทำกิริยาชอบกลเดิน เข้าไป ที่ บ้าน นั้น เขา จึง ร้อง ขึ้นเพราะ เข้าใจ ว่า จะเปน คน ร้าย ลอบ นำเชื้อเพลิง มา วาง อีก และ คน ที่ ทำ กิริยา ชอบกล นั้นก็ วิ่ง หนี ไป ด้วย ต่อให้ ชาว บ้านเห็นได้ ว่า คง เปน คน ร้าย พยา ยาม จะ วางเพลิง จริง จึง พา กัน หวาด เสียว มาก ขึ้นเพราะฉนั้น ชาวบ้าน ที่เช่าห้องอยู่ ในบริเวณที่ กล่าว นี้ โดย มาก พา กัน ขน ของ อพยพไป หา ที่ อื่น อยู่ เพื่อ ให้ ไกล ต่อ อัคคี ภัยเว้น แต่ ผู้ มี เคหะสถาน ของ ตน เอง ก็ ต้องเสี่ยงกรรม และ ทนนอนคาไม่หลับต่อไป

นัยะ ของ เรื่อง คน ร้าย ลอบ วาง เพลิงใน บริเวณ ที่ กล่าว มา แล้ว จะ เนื่อง จาก กรณีย์ ใด ก็ ตาม แต่ เจ้าน่าที่ ไต่สวนได้ ความพอ เปน รูปรอย มาบ้าง แล้วว่า เรือนที่ให้ จีนใหหลำ พวกทำ ขนม รายเช่า อยู่ นั้นรวมด้วยกัน หลายหลัง เปน ของผู้มีชื่อ คน ๑ ให้ผู้ มี ชื่อ อีก คน ๑ จัด การ ทำ ที่ ทาง และเก็บ ค่า เช่า แทนตน ครั้น มาตอน นี้ เจ้าของ ที่ เดิม จะ ต้อง การ ที่ ทำ ประ โยชน์ อย่างอื่น และ ขอ ร้อง ให้ผู้ ดู แล แทน ตน นั้นออก จาก ที่ ราย นั้น กับ ขอ ร้องให้ ชำระสะสาง เงิน ค่าเช่า ที่ เก็บ มา ได้ แต่ยัง ส่งไม่หมด ให้เสร็จ สิ้น ด้วย จึงได้ เกิด ผิด พ้องหมองใจ กัน ขึ้น ระหว่าง เจ้า ของ ที่ กับ ผู้ ดูแล ในระหว่าง เปน ปากเสียงกันนั้นเองได้ มีคนร้ายวางเพลิง จนทำให้ ทารกตายไป คน ๑ อย่างไร ก็ดี แม้ ความ บาด หมาง ซึ่ง กันและ กันดังกล่าว นี้ จะไม่เปนเหตุให้ ลง ความสงสัยคิดใจเอาใครได้ ก็ ตาม แต่โดย น่าที่ ของ เราใคร่ ขอให้เจ้า ของ ที่ เดิม อัน อยู่ใกล จาก บริเวณ นั้นกับ เจ้า น่า ที่ โปรด จัดการ อย่างใด ให้ เปนเครื่อง อุ่นใจ ของ ชาวบ้าน ได้ จะ เปน บุญคุณ มาก

ข่าวในพระราชสำนัก

พระบรมมหาราชวัง

วันพุธ ที่ ๗ กุมภาพันธ์ ๒๔๖๕

วัน นี้ เวลา บ่าย ณสนามสโมสร เสือป่า พระ บาทสมเด็จพระ เจ้า อยู่ หัว พร้อมด้วย สมเด็จ พระ บรม ราชินี เสด็จ พระราช ดำเนิน ทอด พระ เนตร์ การ แข่ง ขัน ฟุตบอล ชิง ถ้วย นัก รบ ระหว่าง สโมสร กองพัน หลวง ราชนาวี เสือ ป่า กับสโมสรกรมเสือ ป่า พราน หลวง รักษาพระ องค์

วัน พฤหัสบดี ที่ ๗ กุมภาพันธ์ ๒๔๖๕

วัน นี้ เวลา บ่าย ณ สนาม สโมสร เสือป่า พระบาทสมเด็จ พระเจ้า อยู่หัว พร้อมด้วย สมเด็จ พระบรม ราชินี เสด็จ พระราชดำเนิน ทอด พระเนตร์ การ แข่งขัน ฟุตบอลชิง ถ้วย นัก รบ ระหว่าง สโมสร กรม เสือป่า หลวง รักษาพระองค์ กับสโมสร กรมเสือป่า ราบ หลวง รักษา พระองค์

พระมหากรุณาธิคุณ

ด้วย นาย อ่อน ซึ่ง เดิม มียศ และ บรรดาศักดิ์ เปน นาย พัน ตำ รวจ ตรี หลวง บำรุงทวยราษฎร์ ผู้ บังคับการตำรวจภูธรมณฑลร้อยเอ็จ แต่ เมื่อไม่ ช้า นาน มา นี้ ต้องคดีอาญา กระ ทำ ความ ผิด ถาน ทำ ให้ นักโทษคน ๑ ที่ ร้อย เอ็จ ถึง แก่ความตาย นายอ่อนจึงได้ ถูก ถอด ออก จาก ยศ และ บรรดาศักดิ์และ ถูก ลงโทษ จำคุก มี กำหนด ๒ ปี นั้น

เมื่อ นาย อ่อน รับ พระราชอาญา มา ได้ประ มาณ ๒ เดือนเศษ จึงทูลเกล้า ฯ ถวายฎีกา ขอ รับ พระ ราช ทาน พระมหากรุณาเพื่อ พ้นโทษ บัด นี้ได้ ทรงพระ ราชทานพระบรม ราชา นุญาต แล้ว และทั้ง นี้ นับ ว่าเปนพระ มหากรุณาธิคุณ อย่างล้น เกล้า ฯ

เหตุวุ่นวายในเขตบัตตานี

มี ข่าวใน หนังสือ พิมพ์ บาง ฉบับ ว่า ได้เกิดโจร ผู้ร้าย จำพวกใหญ่ ขึ้น ใน เขต มณฑลปัตตานี แลในเวลานี้ พวกโจรมีจำนวนไม่ น้อย กว่า ๑,๐๐๐ คน ได้ ถูก เจ้า น่าที่ ฝ่ายบ้าน เมือง ล้อมไว้ แล้ว กับได้ เกิด การต่อ สู้กัน ด้วย ซึ่ง ทั้ง ๒ ฝ่ายได้ ตาย แลบาดเจ็บ ร้าง ละ หลาย ๆ คน

เนื่อง ด้วย เหตุ นี้ จึง ต้อง ส่ง กำลังทหาร จาก นคร ศรี ธรรมราช และราชบุรีออกไป ช่วย ทำการ ปราบปราม เปนที่เข้าใจ ว่าเหตุ การณ์จะ สงบได้ ในเร็ววัน

อัตรา แลก เงิน แบงก์

วันที่ ๗ กุมภาพันธ์ พ.ศ. ๒๔๖๕

อังกฤษ ๑ ปอนด์	ต่อ ๑๑. ๒๔ บาท
อเมริกา ๔๐ ๕/๘ เหรียญ	ต่อ ๑๐๐ บาท
อินเดีย ๑๒๐ ๑/๘ รูปี	ต่อ ๑๐๐ บาท
ฮ่องกง ๗๗ ๗/๘ เหรียญ	ต่อ ๑๐๐ บาท
ญี่ปุ่น ๗๕ ๑ ๔ เยน	ต่อ ๑๐๐ บาท
ชะวา ๑๐๕ ๗/๘ กิลเดอร์	ต่อ ๑๐๐ บาท
อมริกา ๔.๖๗ เหรียญ	ต่อ ๑ ปอนด์
ฝรั่งเศส ๖๒๕ แฟรงค์	ต่อ ๑๐๐ บาท

(น่า ๓–๔–๖–๗ มีข่าว)

จีนโนสยามวารศัพท์

วางเพลิง

เมื่อ กิน วัน ที่ ๒ เดือน นี้ มี จีน ผู้ หนึ่ง ลอบ วาง เพลิง ใน หมู่ บ้าน เรือน ทั้ง ที่ อำเภอ สามยอด จังหวัด พระ นคร แต่ หาก เจ้า น่าที่ กอง ตรวจไป พบ เข้า จึง ได้ ตับ เสีย ทัน และ จับ ตัว ผู้ ลอบ วาง เพลิง นั้น ไปได้ ส่วน ยังที่ ทำการ ถ้า หาไม่ แล้ว บ้าน เรือน แถว นั้น ก็ คง จะ วินาศไปตามกัน

ตกรถตาย

รถราง ของ พระยาวรพงษ์ ซึ่ง เดิน ระหว่าง จังหวัด ธนบุรี กับ นนทบุรี เมื่อ วัน ที่ ๔ เดือน นี้ ได้ เกิด เหตุ ขึ้น ราย ๑ คือ เมื่อ รถ แล่นไป ถึง ตำบล บาง บัวทอง พนักงาน ตรวจ ตั๋ว นาย ๑ ได้ พลัด ตก จาก รถ ต้อง บาด เจ็บ และ ฟก ช้ำ สำหัส เลย ขาดใจตาย ทันที

รถไฟเกยโคนต้นโพธิ์

เมื่อ บ่ายวันพุธที่ ๗ เดือน นี้ รถไฟสาย เหนือ กระ บวน ๑ บรรทุก ข้าว เปลือก ล่อง ลง มา ถึง สถานีไว้ สิน ค้า ตำบลหัวลำโพง จังหวัด พระ นคร ขณะ ที่ รถได้แล่น ถอย หลัง มา ทาง สถานี มี พวก กุลี จีน กระโดด ขึ้น บน รถ บรรทุกข้าว เพื่อ ตวงข้าวลง แต่ รถจักร ได้ ถอย หลัง เกิน ขีด ทำให้รถบรรทุก ตัน ท้าย เกย ขึ้น โคน ต้นโพธิ์ ใกล้ กับ เชิง สพาน เจริญ สวัสดิ์ แต่ หา มีใคร เป็น อันตรายไม่โดย ที่ รถ มิได้ คว่ำ ลง แต่ด้วย กำลัง ความ ตัน ของ ตัว รถ จักร นั้น ทำให้ ราง กับไม้ หมอน ถอน จาก ดิน ขึ้นไป ติด อยู่ บนโคน ต้นโพธิ์ ราง งอ เสีย หาย

เนื่อง จาก เหตุ นี้ ข่าว ว่า เอนยิเนียร์ รถได้ หลบ หนีไป โดย เกรง ว่า ตน จะต้อง รับโทษ แต่ตามเสียงที่ กล่าวกัน ดูเหมือน ว่าไม่ใช่ เป็น ความ ผิด ของ เอนยิเนียร์ แต่ เป็น ความ ผิด ของผู้ที่ให้ อาณัติ สัญญานกหวีด ต่าง หาก ส่วนเรื่อง จะ จริงไป ส่ถาน ใด นั้น กำลัง อยู่ ใน ความ ไต่ ส่วน ของเจ้า น่าที่

ปราบอั้งยี่รายใหม่

เจ้าพนัก งาน ตำรวจ พระ นครบาลจักรวรรดิ์ ได้ทราบ ความ มา ว่า มี อั้งยี่ คณะ หนึ่ง สมคบ กัน ตั้ง ซ่อง ประชุมใน ท้อง ที่ ซึ่ง อยู่ ใน ความ ดูแล ปก ครอง ครั้น เมื่อ วัน ที่ ๖ เดือน นี้ นาย ร้อยตำรวจเอก ขุนยุติ บาลพศกมิต กับ นายร้อยตำรวจโท หม่อม หลวงประสงค์ ดารากร ณ กรุงเทพฯ พร้อม ด้วย พล ตำ รวจ อีก หลาย นาย พา กัน ไป ซุ่ม จับ คณะ อั้งยี่ ที่ สมคบ กัน นั้น ได้ ที่ ตรอก อิศรานุภาพ แห่ง ๑ กับ ที่ เวิ้ง ดึก ท่าน เลอนฤทธิ์ อีก แห่ง พวก อั้งยี่ ที่ จับได้ ทั้ง สอง แห่ง นี้ เป็น คณะ เดียว กัน มี ชื่อยี่ห้อ ว่า ซินตัดลัดหรือ งี่ฮก รวมพวก อั้งยี่ ที่จับ ได้ ๑๐ คน เป็น จีน ชาติ เต้จิ๋ว ทั้ง สิ้น เมื่อ นำ ตัวไปไต่ ส่วน ยังที่ ทำ การ ปรากฏว่า สอง คนใน พวก นั้น ชื่อ แซ่ กับ ยัง เคยถูก ฟ้อง ความ อาญา มา สองครั้ง แล้ว แต่หาก เมื่อ คดี ถึง ศาล พระ ราชอาญา หลัก ฐาน ของโจท ไม่ เพียง พอ จึง ต้อง ปล่อยตัว ไป การจับครั้ง นี้ข่าว ว่า ได้ ตรา เครื่องหมาย ยี่ห้อ ด้วย เรื่อ ว่าใน คราวนี้ ผู้ทุจริต คงจะ ไม่ พ้น พระ ราชอาญาไปได้ เป็น แน่

กลับถึงกรุงเทพฯ แล้ว

นาย พัน ตำรวจโท ซี.เอช. ฟอร์ดี กับ เจ้า พนักงาน ตำรวจสยามอีก ๒๐ นาย ซึ่ง เมื่อ เร็วๆ นี้ ควบ คุม พวกจีนที่ ต้องถูก เนรเทศ ตาม คำ พิพาก ษา ไป ส่ง ยัง เมือง ซัวเถา ประเทศ จีน นั้น ได้ กลับ ถึง กรุงเทพฯ โดยเรือกวางเจา แต่ เมื่อ วันพุธที่ ๗ เดือน [illegible] นี้ แล้ว [illegible] กรม สรรพากร ซึ่งได้ ออกไป ยัง ยุโรปนั้น ก็ได้ กลับ มาถึง แต่ ต้น เดือน นี้ ด้วยแล้ว

บ้อง กัน ความ หลง

ด้วย นายสนิทได้ ออกไป จาก ความ ปก ครอง ของ ข้าพเจ้าแล้ว ทั้ง ไม่ ได้ อยู่ ใน ความ ปก ครอง ของ วงศ์ ญาติ คน ใด คนหนึ่ง ด้วย จึง ขอ แจ้ง ให้ท่าน ที่ ชอบ พอ แล คุ้นเคย กับ ข้าพเจ้า ทราบ

หลวง สมาจาร จีน กิจ

ถ. ๒๔ ๑๐/๖๕ ๑ ก.

แจ้งความ

ด้วย นาง แม้น ภรรยา ข้าพเจ้า ได้ ออก จาก บ้านไปแล้ว ถ้า จะไป ทำ หนี้ สินอย่างหนึ่ง อย่างใด ข้าพเจ้า จะไม่ รับผิด ชอบ เป็น อัน ขาด

นายได้

ถ ๖ ๑๑/๖๕ ๑ ก.

แจ้งความ

ยา ดอง เอ้หมึง เอ้ ฮก ต๋อง

ห้างไท้ หงวน ฮวด กนน ราช วงษ์ เป็น จำ หน่าย เอ้า ยา ดอง ขนาน นี้ ได้ มี ชื่อ เสียงอุโฆษ มาช้า นานแล้ว ประกอบ ด้วย เครื่อง ยา ล ล สรรพ คุณ บำรุง โลหิต แล บำบัด โรค หลาย อย่าง มาก กว่า มาก จึง ได้ ความ ชม เชยจาก ผู้ที่ เคยใช้ ทางเมือง ท่าค้า ขาย ต่าง ๆ แล ผู้ ว่าราช การ จังหวัด เอ้ มึง ก็ได้ ให้ หนัง สือ ยก ย่อง ทั้ง ออก ประ กาศ ห้าม มิให้ ใคร ทำ ปลอม ทั้ง ท่าน ซี.ไว ตัน แพทย์ ใหญ่ แห่ง โรง พยา บาลศุราจัง หวัด เอ้ หมึง ทด ลองเอา ยา ขนาน นี้ ไป ตรวจโดย วิธี แยก ธาตุ แล ให้หนัง สือ สำคัญไว้ เป็น หลัก ฐาน มี ใจ ความ ดัง ข้าพเจ้า จะได้ กล่าว แต่ พอสัง เขป ว่า

สุรา ดอง ยานี้ เป็น สุรา เกาเหลียง อย่าง แท้ ที่ตั้ง มา จาก เตียน จิ๋น มิได้ ม เหล้า กอ ฮอ ของ เกาะ ไต หวัน เจือ ปน เลย ส่วน เครื่อง ยา ต่าง ๆ ก็ล้วน เป็น สิ่งที่บำรุง โลหิต รับ ประ ทาน แล้ว อาจ ทำ ให้ สมอง ชุ่มชื่น และ กระ เพาะ อาหารมีกำลัง แขงแรง สามารถ บำ บัดโรค ที่ มี อา การ อ่อน เพลีย ไม่ อยาก รับ ประ ทาน อาหาร เป็น ต้น ฯ ล ฯ

มีขาย ตาม ร้าน ยอด ทั่วไป ขอเชิญ ท่าน สุภาพ บุรุษ แลสตรี ลอง ใช้ ดู จะ เห็น คุณ ของ ยา ดอง นี้ได้ ทันที

แจ้งความ

ยาวมาน วเศษ ของ หมอมอร์ส

Dr. Morse's Indian Root Pills

คำ อธิบาย เรื่อง ต้อง ยุก เปน พรรดึก จาก ที่ ต้อง ยุก เปน พรรดึก นั้น เปน ราก เงา แห่ง ความ เจ็บ ไข้ สำหรับ บุรุษ และ สตรี ซึ่ง ถ้า จบ เปน เข้า แล้ว ใน ๑๐ ส่วน จัดต้อง บัง เกิด ความ เจ็บ ไข้ ถึง ๙ ส่วน แล เมื่อ เปน เช่นนั้น อาการ แห่ง อวัยวะ ส่วน อื่น ก็ทรุด โทรมลง และ อาการ นี้ เมื่อเข้า จบ โลหิตแล้ว ก็ จะ เลย แล่น ซาบ ซึม ไป ทั่วส่วน สรรพางค์กาย กระทำให้ เกิดอาการ ปวด ศีรษะ เกิด ความ พิการ ภายใน นะน ไม่ หลับ หัวใจ พลุก พล่าน, เบื่อ อาหาร, ธาตุ ภายใน อ่อน และ เกิดปวด เมื่อย ตาม เส้นประสาท เปน ลักษณ โรค ภายใน ฯ ล ฯ และ ถ้าปล่อยให้ เปน อยู่ แล้ว จะ ทำให้ปวด ท้อง และ ปวดช่อง ท้อง ที่ ขับน้ำ ปัสสาวะ ด้วย

เพื่อ ที่ จะ รักษา ความ สำราญ แห่ง ร่าง กาย นั้น จำเปนจะ ต้อง ทำ ให้ อวัยวะ ภาย ใน เปน ปรกติ คอ มี การ ชำระ ล้าง ทุก ๆ ๒๔ ชั่ว โมง ข้อ นี้ เปน เหตุ ผล อย่าง หนึ่ง ซึ่ง มัก คิดไม่ ถึง แต่ อัตริ และ เด็ก มัก จะ ต้อง รับ ผล นี้ มาก ที่ สุด

ยาบำบัดโรค อันมีคุณประโยชน์ สำหรับ ครอบ ครัว แท้ นั้น ก็ คือ ยา ชื่อ "อินเดียน รตบีลส์" ของ หมอ มอร์ส อัน มี ชื่อเสียง ดีย่ง ดีคุณ กว้าง ขวาง สามารถ บำบัดโรค ใด ๆ ได้ ตาม ความ ปรารถนา แล เพื่อ ป้อง กัน อาการ ที่ ท้อง ผูก เปน พรรดึก ดัง กล่าว แล้ว ควร รับ ประทาน ยา นี้ ตั้ง แต่ เม็ด ๑ ถึง ๔ เม็ด ทุก ๆ วัน จน กว่า อาการ แห่ง อวัยวะ ภายใน จะ มี ความ ศุข เปน ปรกติ

ยา ทำ ให้ อาหาร ย่อย

เปน ยา เคล้า อ อา ห รรวมกัน และ เปน วิธี อย่าง ๑ สำหรับ บำ รุง ร่าง กาย

อาหาร ที่ รา รับ ประท น เขาไป นั้น ไม่ ใช่ เปน เครื่อง บำรุง ร่างกาย โดยตรง แต่ การ ทำให้ อาหาร ย่อยและอ อาหาร เคล้า รวม กัน ย่อม เปน วิธี บำรุง ร่าง กาย ให้ เปน ปรกติ ศุข เมื่อ ท้อง และ อวัยวะ ส่วน อื่น มี อาการ แปร ปรวน และ อาหาร ที่ รับ ประทาน ก็ไม่ ย่อย ตาม สมควร แล้ว จะ เปนเหตุ ทำให้ ร่างกาย ทรุดโทรม ปราศจากกำลัง และมี อาการ ผิดปรกติ แต่การ ที่ อาหารที่ รับประทาน ไม่ ใคร่ ย่อย ก็เกิด จากการ ปรุงไม่ดี หรือ รับประทาน เมื่อกำลัง เหนื่อย เพลีย ด้วยอากาศร้อน ดังที่จะกล่าวถึง เหตุทั้งนี้ ได้ และ เพื่อความสำราญแห่งร่างกาย ก็ มีอยู่ แล้วคือ ยา อินเดียนรูตปิลส์ ของหมอ มอร์ส ซึ่ง จะ ช่วย ทำให้ อวัยวะ หรือ ท้อง หรือ อาหาร แปร ปรวน อย่าง อื่นใน ร่าง กาย ของท่าน หลับ สม บรณ จะ ปน ปรกติ โดย ชำราศ จาก โรคา พยาธิ เบ็ดเตล็ด

ห้างเกรีดอดติดเดิดเปนสรรี

น้ำมันแก้ว

สำหรับทาตู้, เตียง, โต๊ะ, เก้าอี้, บ้าน, เรือน, เรือ, แพ

ลดราคามานานแล้วขวดละบาทเดียว

ขวด เรือง กว่าเก่ามาก

น้ำมันแก้ว ได้นำ ขึ้น ทูล เกล้า ฯ ถวาย แล้ว พ.ศ. ๒๔๖๒

น้ำมันแก้ว ได้รับ ประกาศนียบัตร และ รางวัล ชั้นที่ ๑ แล้ว พ.ศ. ๒๔๖๒

น้ำมันแก้ว ได้รับความชมเชยและยาย่อง สรรเสริญทั่วไปทุกท่านที่เคยใช้แล้ว ว่า

น้ำมันแก้ว ทาไม้แล้ว แห้งเร็วทันใจ

น้ำมันแก้ว ทาไม้แล้ว มีมันเปนเงา งามมาก

น้ำมันแก้ว ทาไม้แล้ว มีสีเหลืองแกมแดง น่าดูมาก

น้ำมันแก้ว ทาไม้แล้ว ถูกน้ำไม่ราว

เมื่อท่านจะ ใช้ น้ำ มัน แก้ว รวง ห้าง น้ำ มัน วิริยะพานิช ชนิด ที่ ทูลเกล้า ฯ

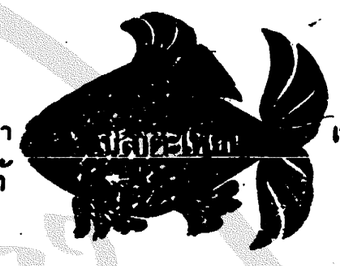

ถวาย แล้ว ขอให้ ดูตรา เปนเครื่อง หมายนั้นแหละ ท่านจะได้ ใช้ น้ำมันแก้วดีแท้

ห้าง วิริยะ พานิช

ประ ตู สาม ยอด กรุง เทพ ฯ โทรศัพท์ที่ ๙๗๖ นอกจากนี้ยังมีน้ำมันอื่น ๆอีก หลายชนิด

ปูนซิเมนตราช้าง พิงตันมะหะว้าว ของ ห้างไท้ฮง

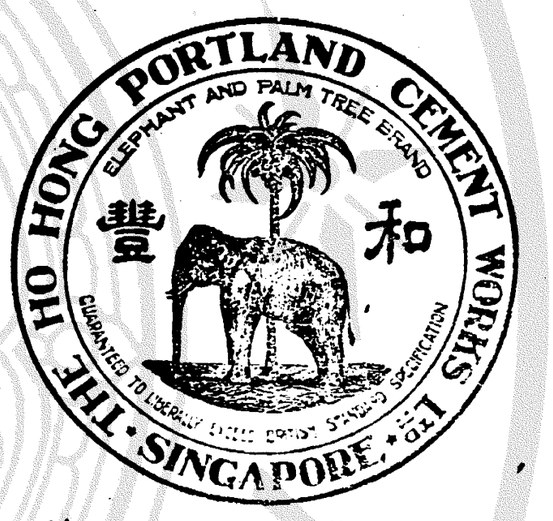

ปูนนี้ ได้ เคย มีชื่อ เสียงในแหลมมลา ยูมา ช้านานแล้ว เราะ จพ ทุทประ มปน นั้นทั้ง วิธี ที่ปรุง ก็ดีพร้อม จึงอาจใช้ ในการ ก่อ สร้างใน ว่าใน น้ำ หรือ บนบก ะหรือที่ ใด ๆ ได้ ดี ทั้งนั้น แลมี การ ยึด แรง แรง ดี กว่า ซิเมน ชนิด อื่น ๆ ทั้ง ราคา ก็ถูก กว่า ด้วย ท่านที่ ต้อง การ ขอ เชิญมา พู กับ ห้างจีน ต่ ที่ตำ บล ตลาด น้อย ริมคาอ เจ้า โรง เกือก หรือที่ห้าง จีนเซงที่ริมวัด ตะ เฉิ่ง เปนเอเยนต์ ใน กรุงเทพฯ แต่ ผู้ เดี่ย

การดำรงให้ถาวรมั่นคง

ปฐม เหตุ ที่ จำ ต้อง ยก มา กล่าว ซ้ำ อีก นี้ ถึง แม้ จะ ทราบ ถ้อง แท้ อยู่ แล้ว ว่า พื้น ของ โลก จำ ต้อง มี ของ บางสิ่งอย่างรอง อยู่ แน่ นอน แลสิ่ง เหล่า นั้น คือ ดิน น้ำ ลม ไฟ ฉันใด ก็ ดี มนุษย์ เราทุกวัน นี้ ที่ จะ ดำรงค์ ใน ถาวรมั่นคง ตน อยู่ ได้ ก็อาไศรย หลัก ของ โลก เช่น ธาตุ ทั้ง สี่ มี ประ จำ อยู่ ใน ร่าง กาย ของ ตน อนึ่ง ธาตุ นี้เปน ของ สำคัญ แห่ง ชีวิตร์ แม้ ว่า ธาตุ หย่อน หรือ เกินใน ฐาน หนึ่ง แล้ว ก็เกิด ความ ลำบาก แห่ง ผู้ เปน เจ้า ของ ร่าง กาย หรือ บาง คราว ถึง กับ ล่ม หมอน นอน เสื่อ หามด หา หมอ มา เยียว ยา ทั้ง นี้ ก็ เพราะ ว่าคนไข้ ล้ม ซึ่ง สำ คัญ โดย หาได้ นึก ถึง สมุห์ ฐาน ของ โรค ว่า ธาตุ ไดพิการ แต่ ถ้าจะ พด ให้ กระ จาง ถึง เหตุที่ จะ กระ ทำให้ ธาตุ พิการ จน เกิด โรคได้ นั้น คือ เสบย์ ของ หมัก บูด เผ็ด ร้อน น้ำ พัน และ สุรา หรือ ยา ถ่าย ยา ระ บาย ทุก ชนิด อาจ เปน ต้น เหตุ ให้ พิการได้ อีก ประ การ หนึ่ง ฤดู เปลี่ยน แปลง ธาตุ ของ เรา ก็ย่อม เปลี่ยน ไปบ้าง แม้ จะไม่ รับ ประ ทาน ของ สิ่งใด เลย ก็อาจ เจ็บไข้ ได้ เพราะ ฉนั้น ยาธาตุ จึง เปน ยาสำ คัญ ที่ต้อง เลือก คัด นำ มา รับ ประ ทาน จึง จให้ ประ โยชน์ เช่น ยาบำ รุงธาตุ น้ำ แดง ของ ร้าน บี. ตอง หัว เปน ยาปรุง โดยระมัด ระ วัง ทุกอย่าง ตัว ยา ก็ได้ จัด หา แต่ ยา ใหม่ พึ่ง ตก มา แต่ นอก แล้ว ผสมใช้ แก้ ธาตุ พิการ มีสรรพ คุณมาก มาย ดัง แจ้ง อยู่ ใน ฝอยที่ ขวด แล้ว ราคา ก็ถูก เพียง ขวด ละ ๑ บาท ส่วน ท่าน ที่ อยู่ ต่าง จังหวัด ต้อง เพิ่ม ค่า ส่งอีก ต่าง หาก

อย่า ลืม ยา บำรุง ธาตุ น้ำแดง ธาตุ น้ำแดง

บี. ตอง หัว

หนี ปากตรอก ฮ่องกง เรียงไฮ้ แบงถนน เจริญกรุง

[illegible] สยามวาราศัพท์

ศุกร์ ๗ กุมภาพันธ์ พ.ศ. ๒๔๖๕
แรม ๙ ค่ำ เดือนสาม ปีจอ จัตวาศก ๑๒๘๔

เลขฉลากลอตเตอรี่

[illegible] ซึ่งได้รับเงินรางวัลไปแล้ว [illegible] ๖ เดือนนี้ รวม ๖๓ ราย [illegible] ได้รับเงินรางวัล รายละ ๓๑๒ บาท ๕๐ สตางค์) บาญชีฉลากนี้ ได้ส่งมาจากเจ้าน่าที่ จึงเปนเลขฉลากที่ถูกต้องแน่นอน ส่วนเลขฉลากต่อ ๆ ไปคง [illegible] ที่ได้จ่ายเงินรา[illegible]

๑๖๑๐๐๓๗ ขุนปราบสรรพโรค กรมตำรวจนครบาลสุขกระทรวงมหาดไทย ๑๕๗๖๔๒๙ นายร้อยเอก ขุนวิจารณ กระทรวงกระลาโหม ๑๒๑๙๕๕๐ ร.ต. ถนอม ท่าพระจัน จังหวัดพระนคร ๑๖๓๓๒๐๓ พลทหารคำ ตองเมือง อำเภอบางเขน จังหวัดพระนคร ๑๓๗๔๐๓๓ พลทหารเรือมหินอ่อน ตอนเมือง อำเภอบางเขน จังหวัดพระนคร ๑๓๒๓๙๖๓ นายยาลักษณ (ห้างถ่ายรูป) ตลาดน้อย จังหวัดพระนคร ๑๓๓๗๐๓๔ นายชะหลง (ชาติจีน) ถนนสีลม [illegible] ๑๓๙๒๓๗ นายจารยา อำเภอพาหุรัด จังหวัดพระนคร ๑๕๐๗๒๓๓ นายกิ๊ยเชียง (ชาวกวางตุ้ง) หลังห้างปาเป จังหวัดพระนคร ๑๒๐๒๗๖๖ นายดี หัวหมาก อำเภอบางกะปิ จังหวัดพระนคร ๑๕๒๒๗๗๖ นายอิน ตลาดขวัญ จังหวัดนนทบุรี ๑๐๐๓๙๙๑ นายเงิน ตรอกบ้านทวาย จังหวัดพระนคร ๑๕๓๕๙๓๗ นางสำคร สุคนธประดิษฐ์ ชนะสงคราม จังหวัดพระนคร ๑๐๓๗๙๓๕ นายสิบตรีม.ล น้อมอดีตรางกูรณกรุงเทพฯ กรมทหารราบที่ ๑ มหาดเล็กรักษา จังหวัดพระนคร ๑๕๗๕๙๐๖ นางอ่อน ถนนกรกฎา จังหวัดพระนคร ๑๕๒๗๗๙๙ นางดี โรงพิมพ์บำรุงนุวัติกิจ จังหวัดพระนคร ๑๒๑๕๒๑๕ นางสาวตุ้ยแสงประทุม มหาไชย จังหวัดสมุทสาคร ๑๑๗๙๙๗๙ นางเงียบความรัก อำเภอคลิ่งชัน จังหวัดธนบุรี ๑๕๗๗๒๕๑ นายสิบตรีเทียม มิ่งมิตร ท่าพระจัน จังหวัดพระนคร ๑๕๗๙๖๑๗ นางวาด ชัยกุปต์ ถนนซอยรองเมือง จังหวัดพระนคร ๑๕๗๕๙๙๑ นายเมียน ชังขสุวรรณ ตลาดน้อย จังหวัดพระนคร ๑๑๑๗๗๕ นายซอ คุ้มเหนอ จังหวัดนครลำปาง ๑๑๗๗๐๑ นางหล่อ บางกะปิ จังหวัดพระนคร [illegible]

๑๑๗๖๙๗๑ พระภิกษุบุญเรือง อินโพธิ์ ตำบลดอนหาร จังหวัดธนบุรี ๑๑๑๒๐๕๐ ม.ล. หญิงสำนักเนตร์ ตำบลนางเลิ้ง จังหวัดพระนคร ๑๕๖๒๗๗๑ นางพยุง ตำบลสวนหลวงจังหวัดพระนคร ๑๖๑๗๒๐๐ นางสาวเชง ตำบลปากคลองสาน จังหวัดธนบุรี ๑๒๖๐๓๕๗ ขุนศัลยะพิทย์ ตำบลปากคลองตลาด จังหวัดพระนคร ๑๕๖๖๔๗๑ นางเซ่ง (ชาติจีน) ตำบลสี่พระยา จังหวัดพระนคร ๑๑๒๕๐๕๕ นางสาวศรีบ อามรดิษฐ์ ตำบลสระบัวทม จังหวัดพระนคร ๑๔๗๗๗๗๓ นางทองอยู่ บุญล้อม ตำบลสามง่าม จังหวัดพระนคร ๑๒๗๗๕๑๓ นายอบใจกล้า ๑๕๓๒๑๗๕ นายฉิมบุ๋ อำเภอจักรวรรดิ์ จังหวัดพระนคร ๑๓๗๔๓๗๓ นายมหะรายุโอ๊ะดรายี ตำบลอรัมรา จังหวัดอินเดีย ๑๖๑๗๔๗๗ นายหยิน ตำบลตลาดนางเลิ้ง จังหวัดพระนคร ๑๓๑๓๖๗๗ กรมยุทธศาสตทหารบก กรมยุทธศาสตทหารบก จังหวัดพระนคร ๑๑๗๗๗๓๕ นายเปลื้อง ฉิมทับ อำเภอบางซื่อ จังหวัดพระนคร ๑๕๕๑๗๒๗ นายแดงเจ็ง (ชาติจีน) ตำบลสี่แยกบางขุนพรม จังหวัดพระนคร ๑๕๔๗๑๒๓ กรมยุทธศาสตทหารบก กรมยุทธศาสตทหารบก จังหวัดพระนคร ๑๑๖๓๑๖๗ นายสุ่น อำเภอจักรวรรดิ์ จังหวัดพระนคร ๑๔๖๗๓๕๗ นายยกเซ่ง ตำบลสามเพง จังหวัดพระนคร ๑๐๕๗๒๗๕ นายเทียงแก้วศิริ โรงเรียนเพาะช่าง จังหวัดพระนคร ๑๓๕๓๐๗๖ นางกิมศิริราชห ตำบลบางซื่อ จังหวัดพระนคร ๑๕๗๗๓๗๖ นายสมบุญ สมะบุญยะ จังหวัดธนบุรี ๑๐๔๒๒๗๒ กองทะเบียนรถ จังหวัดพระนคร ๑๓๗๔๒๔๒ นายมาดย์ อมาดย์กุล ตำบลถนนสี่พระยา จังหวัดพระนคร ๑๒๒๓๔๓๒ พลทหารเรือเจริญ เสนีวงศ์ ตำบลบ้านขมิ้น จังหวัดธนบุรี ๑๒๑๐๓๖๑ นายเสียงเฮง (ชาติจีน) ตำบลหัวเม็ด จังหวัดพระนคร ๑๒๗๒๓๔ นายควาย เฮงสมบัติ ตำบลวัดดุสิตดาราม จังหวัดธนบุรี ๑๓๕๓๓๒๕ นายเส็งสุมาวงษ์ อำเภอพาหุรัด จังหวัดพระนคร ๑๖๒๓๑๗๐ นางใน ตำบลจักรวรรดิ์ จังหวัดพระนคร ๑๑๑๒๓๖๗ น.ต. ขุนกำชรชัดชาร ตำบลถนนเจ้าสำราญ จังหวัดพระนคร ๑๕๓๑๕๓๕ นายประยง วะสินใหญ่ อำเภอชนะสงคราม จังหวัดพระนคร ๑๐๑๗๗๓๑ นายพร้ม ลี้หมดโพ ตำบลตรอกเต๊า จังหวัดพระนคร ๑๓๒๒๖๒๑ พลทหารโฉมวานิรรา กรมทหารบกช่างที่ ๑ บางซื่อ จังหวัดพระนคร ๑๕๔๔๖๕๔ นายปลอด จันทรเวทิน ตำบลนางเลิ้ง จังหวัดพระนคร ๑๔๒๐๗๗๕ นายหนอม จิตรนิยม ตำบลถนนเจริญกรุง จังหวัดพระนคร ๑๕๖๕๒๗๗ นางเจียมกาญจนะสิถิตย์ อำเภอชนะสงคราม จังหวัดพระนคร ๑๕๗๗๗๙๗ นางจั้น ฉิเตียนอิน ตำบลบ้านใหม่ จังหวัดฉะเชิงเทรา ๑๔๒๒๑๕๔ นายคง จรัญยานนท์ โรงเรียนสวนกุหลาบ จังหวัดพระนคร

ประกาศขอบใจ

ด้วยเมื่อวันที่ ๗ เดือนมกราคม ศกนี้ เพลิงได้ไหม้ลุกลามขึ้น ที่ตึกแถวน่าวัดสามจีน จึงเปนเหตุให้ร้านขายยารองข้าพเจ้า ยี่ห้อซีซวน พลอยได้รับความเสียหายไปด้วย แต่นับว่าเปนคราวเคราะห์ดีของข้าพเจ้าอันใหญ่ยิ่ง ที่ได้ให้บริษัทวิงออน, เฮียงออน และกิมเฮง รับประกันเพลิงไว้ และเมื่อข้าพเจ้าได้ไปแจ้งเหตุและขอร้องให้จ่ายค่าเงินรับประกัน บริษัททั้งสามที่กล่าวนามมานี้ก็รีบจัดการจ่ายเงินค่าประกันเพลิงให้ทันที เปนการสมควรที่จะชมเชยว่า บริษัททั้งสามนี้มีหลักถานมั่นคง และเที่ยงธรรม ซึ่งอาจไว้ใจของท่านทั้งหลายได้

ข้าพเจ้า นายคุเอ็กกง
เจ้าของห้างรายยาซีซวน วัดสามจีน
ถ. ๒๔ ๑๐ ๖๕ ๑๕ ก.

นกกระจอกสีทองเปนแท้

ขอประกาศความจริงว่า บุหรี่นกกระจอกร้อยดวงของบริษัทนานยางได้ปรุงผสมทำขึ้นรายมานานแล้ว จนเวลานี้ได้รับความนิยมจากมหาชนมากขึ้นทุกที ที่เปนเช่นนี้ก็เพราะว่าโรงงานบริษัทย่อมได้เลือกสรรใช้แต่ใบยาอย่างดี เมื่อเวลาทำบุหรี่สำเร็จแล้วก็บรรจุในปี๊บหลักวิลาศและหีบไม้ชำฉาถึงสองสามชั้นเพื่อสงวนให้รสชาติหอมหวานอยู่ตามเดิม แล้วจึงส่งเข้ามาจำหน่ายในประเทศสยาม เมื่อบุหรี่นกเจริญแพร่หลายในประเทศสยามจึงมีผู้สั่งซื้อตามตลาดซัวเถาเข้ามาจำหน่ายในประเทศสยามมากขึ้น บุหรี่ที่ผู้ขายสั่งเข้ามานั้นเปนบุหรี่ของบริษัทนานยางซัวเถาเหมือนกัน แต่เมื่อเวลาสั่งมาไม่มีปี๊บหรือหีบบรรจุได้ใส่แต่กระสอบป่านหรือกระสอบฟางเท่านั้น จึงทำให้บุหรี่ที่มีรสดีนั้นกลายเปนบุหรี่ที่ไม่ดีไป

โดยเหตุนี้ บริษัทเกรงว่า ถ้าปล่อยตามเลยแล้วคงจะทำให้เสียชื่อเสียง เพราะฉนั้นจึงได้สั่งให้โรงงานที่ฮ่องกงจัดการเปลี่ยนตรานกกระจอกร้อยดวงทุกชนิดที่เปนสีธรรมดาเปนดวงสีทองต่อไป และดวงบุหรี่นั้นก็มีตรานกกระจอกทองเล็ก ๆ ประจำทุกมวน และซองบุหรี่นกกระจอกสีทองอย่างซองละ ๒๐ มวนส่งมาถึงกรุงเทพฯ แล้วในไม่ช้าอย่างซองละ ๑๐ มวนคงจะส่งมาถึงด้วยเมื่อท่านผู้ใดซื้อไปสูบหรือซื้อไปขายจงสังเกตดูน่าซองมีนกกระจอกสีทองหรือดวงบุหรี่มีนกกระจอกดวงทองเล็ก ๆ ประจำทุกมวนจึงจะเปนของบริษัทแท้ ราคาบุหรี่ที่เปลี่ยนใหม่นี้อย่างซองละ ๒๐ มวนหีบละ ๒๕ ซองจำหน่ายราคา ๓,๗๕ บาท อย่างซองละ ๑๐ มวนหีบหนึ่งมี ๕๐ ซองขายราคา ๔ บาท ถ้วนอย่างซองละ ๒๐ มวน ขายซองละ ๑๗ สตางค์

บริษัทยาสูบนานยาง

กรุงเทพฯ

ถ. ๑๗ ๑๐ ๖๔ ๑ ก.

งานนักขัตฤกษ์ฤดูหนาว

กับรถยนต์เช่า

เนื่องในงานฤดูหนาวที่วังสราญรมย์คราวนี้ แพนกรถยนต์เช่าของห้างเพ็ญภาคได้จัดให้มีสถานีรถยนต์ขึ้นณที่ห้องหมายเลข ๑ เชิงสพานมอญ ราคารับหรือส่งไม่เกินกว่า ๑๐ นาที คิดเพียงเที่ยวละ ๓ บาทเท่านั้น

(คิดตั้งแต่ออกจากโรงจนกลับโรง)

เปนยอดเยี่ยม

บ้านถนนเจ้าสำราญ จังหวัดพระนคร แจ้งความมายังห้างเพ็ญภาคทราบด้วย ข้าพเจ้าได้ป่วยกระเสาะกระแสะ และอาหารก็รับประทานไม่ได้ แม้แต่จะนอนก็ไม่ค่อยจะหลับมีอาการอ่อนเพลียที่สุด แต่ข้าพเจ้าได้อ่านหนังสือพิมพ์ว่า (ยากำลังเขากวาง) เปนยอดยาอย่างเยี่ยม ได้รับประทานยาขนานอื่นมามากแล้ว อาการก็ไม่ค่อยทุเลา ข้าพเจ้าลองรับประทานยา (กำลังเขากวาง) ได้ขวดหรือสองขวดเท่านั้น ข้าพเจ้ารู้สึกว่ามีเรี่ยวแรงอ้วนพีขึ้นเหมือนเดิม ข้าพเจ้าเห็นว่ายาขนานนี้มีคุณวิเศษนัก

เหตุนี้ข้าพเจ้าจึงขอให้ห้างเพ็ญภาคช่วยประกาศขายขนานนี้ด้วย เพื่อเปนคุณประโยชน์แก่มหาชนทั่วไป

โดยความนับถือ
นายแสวง หุนสวัสดิ์

ยากำลังเขากวางอย่างหัวยาขวดละ ๔ บาท หางยาง ๑.๕๐ บาท มีจำหน่ายตามห้างร้านขายยาของห้างเพ็ญภาคทั่วไป และที่ห้างขายยาเพ็ญภาค ถนนเยาวราช โทรศัพท์ ๑๑๗๔

ตอนใต้วัดตึก กรุงเทพฯ

อย่าละเสียซึ่งโอกาศอันประเสริฐ

ท่านทั้งปวงซึ่งเคยกรุณาเอื้อเฟื้อต่อภัตตาคารห้อยเทียนเหลานั้น ย่อมจะเปนที่ชมได้ดีแล้วว่า ภัตตาคารนี้ได้กระทำความพอใจให้แก่ท่านปานใด เพราะเหตุนี้ภัตตาคารก็ร่ำอยู่เสมอว่าจะสนองพระเดชพระคุณให้ท่านเต็มรักสักครั้งหนึ่ง แต่ก็ยังหาโอกาศมิได้ มาครั้งนี้คือวันที่ ๑ มกราคม เปนกาลประเสริฐซึ่งประจวบเหมาะเปนรอบปีที่ ๕ ของภัตตาคารห้อยเหลาที่ได้ดำรงค์มาได้โดยอาศรัยท่านทั้งปวงมีแก่ใจอุดหนุน เพื่อจะกระทำการตอบแทนท่าน ภัตตาคารห้อยเทียนเหลาจะได้ลดราคาค่าหารอย่างพิเศษ ตั้งแต่วันที่ ๑ มกราคม เปนต้นไปจนถึงวันที่ ๑๐ กุมภาพันธ์ศกนี้ เปนเวลา ๔๐ วัน สำหรับการลดราคาค่าอาหารครั้งนี้ ภัตตาคารนี้อาจจะรับรองได้ว่าจะไม่มีที่แห่งอื่นกล้าทำได้เลย เพราะฉนั้นเมื่อท่านจะต้องการรับทานรองถูกลดโอชาแล้ว อย่าละเสียซึ่งโอกาศอันประเสริฐนี้ เชิญตรงมาที่สถานภัตตาคารห้อยเทียนเหลา แลจำทรับท่านผู้ยังมิเคย ก็ขอให้มาทดลองดูสักครั้งหนึ่งก็จะทราบได้ดีว่าอาหารของภัตตาคารนี้เปนอย่างไร

ขายของโดยวิธีรับซื้อคือ

ห้างพาณิชยการประกรถนนเพื่องนครกรุงเทพฯ ขอประทานกราบทูลกราบเรียน แลแจ้งความต่อท่านว่า ห้างนี้ได้ตั้งรับซุบรองด้วยวิธีซุบใช้กำลังไฟฟ้า รับซุบรองให้เปนนิกเกิล ทองคำ นาค เงิน ทองเหลือง ทองแดงทุกอย่าง ทั้งคิดราคาลาค่าจ้างให้ตกลงได้ตามความประสงค์ของท่าน

คับห้างนี้ได้ขยายกิจการออกกว้างขวาง แพนกช่างทองแลรับทำรองโดยวิธีพิมพ์ด้วยเครื่องกำลังไฟฟ้าทำได้เร็วทันต้องการเพราะเปนเครื่องใหญ่มาก ทั้งจำหน่ายเครื่องนาคเช่นเข็มขัดนาค แลเครื่องใช้ด้วยนาค ทำจากนาคเอดิน ทุกอย่างตั้งแต่วันที่ ๑ ตุลาคม พ.ศ. ๒๔๖๕ เปนต้นไป ถ้าท่านจ้างทำหรือซื้อเครื่องนาคไปท่านจะคืนเมื่อใดห้างรับสัญญาว่า จะรับซื้อคืนเท่าราคาทองวันลงทุกเมื่อ ระหว่างนี้ราคาทอง บาทละ ๒๒ บาทเศษ คิดราคานาค บาทละ ๑๐ หนักเท่านั้น ถ้าราคาทองวันลงจากบาทละ ๒๒ บาท แล้วใช้คิดราคาเท่าที่วันหรือลดลงอีก บาทละ ๑๐ สตางค์ เช่นท่านซื้อไปเวลานี้นาค บาทละ ๑๐ บาท ถ้าราคาภายหลังทองวันเปน บาทละ ๒๕ บาท ห้างจะรับซื้อคืน บาทละ ๑๐ บาท ๙๐ สตางค์

กับห้างได้ขยายกิจการแพนกขายของวันคือ มีเครื่องมือเครื่องยา เครื่องใช้ในการทำทอง แลทำการซุบรองด้วยไฟฟ้า แลซุบธรรมดาเกือบจะทุกอย่าง เช่น เครื่องแปลง แลดินขัดเงา ดินแดง แลขายพ่นทำให้เปนพรายน้ำ สบู่ล้างแลสีลงยาต่าง ๆ เปนต้น แลไซแน็ดน้ำกรด แลเครื่องไดนาโมทำไฟฟ้าซุบรองแลของอื่น ๆ อีกต่าง ๆ เชิญท่านมาชมไว้เพื่อจะต้องการเวลาหลังก็ได้ กับที่ห้างนี้มีธาตุทองแดง สำหรับผสมนาคผสมทองใช้ได้ดีไม่มีที่อื่นดีได้ ราคาก็ถูก ขายปลีกหนักบาทละ ๔๕ สตางค์ ถ้าต้องการตั้งแต่หนัก ๕๐ บาทขึ้นไปคิดบาทละ ๔๐ สตางค์ ถ้าซื้อไปใช้ไม่ได้ห้างนี้รับคืนเงินให้ท่านโดยดี กับที่ห้างนี้มีเครื่องหอม เช่นน้ำมันหอมต่าง ๆ แลน้ำอบไทยหอมหวนตราไก่ขายส่งแลขายปลีก

โทรศัพท์ ๑๕๐

ถ. ๗ ๒๕ ๖ ก.

ราคาใหม่สำหรับยางนอกรถยนต์

กู๊ดริชคอร์ด

ขนาด ๗๑๐-๙๐	ราคา ๔๖.๕๐ บาท
„ ๗๖๐-๙๐	„ ๕๐.๗๕ บาท
„ ๘๑๕-๐๕	„ ๖๕.๐๐ บาท
„ ๓๐-๓ ๑/๒	„ ๔๖.๕๐ บาท
„ ๓๐-๓ ๑/๒	„ ๓๕.๐๐ บาท(ยางพิเศษ)

ลด ๕ เปอร์เซนต์ สำหรับเงินสด

ยางนอกรับประกัน ๖๐๐๐ ไมล์
หรือ ๘ เดือน
ยางดีที่สุดในโลกนี้
สยามโมเตอร์เวอกส จำกัดสินใช้เปนเอเย่นต์
ตำบลสีกั๊กพระยาศรี โทรศัพท์เบอร์ ๖๐๐

บริษัท สยาม อิมปอร์ตจำ กัดสินใช้

มีเครื่องเหล็กทุกเย่าง
และ
เครื่องก่อสร้างต่าง ๆ มาก

ขาย
โดยลดราคาซึ่งไม่เกี่ยวแก่
เรื่องราคาเงินตกต่ำ

ถามราคาที่
บริษัทสยามอิมปอร์ตจำกัดสินใช้

บริษัททูร-บูรพาออกซิเยน และแอสเซติเล็น จ ส ช

รับทำการเชื่อมประสานโลหะชาดต่าง ๆ โดยวิธีออกซิแอสเซติเล็น กับมีโรงงานพร้อมทั้งสรรพเครื่องมือ กับรับทำการเชื่อมหรือตัดเหล็กกล้า เหล็กธรรมดา ทองแดง ทองเหลือง กับมีแก๊สออกซิแอสติลีนไว้จำหน่ายเสมอโดยราคาอันย่อมเยาว์

โรงงานจะได้เปิดรับทำการต่าง ๆ ตั้งแต่วันที่ ๑ เดือนธันวาคม พ.ศ. ๒๔๖๕ เปนต้นไป รับซ่อมหม้อน้ำกับเรือ การเชื่อมเหล็กกล้า เหล็กธรรมดา เหล็กกล้าผิดหล่อ เหล็กหล่อธรรมดา ทองแดง ทองเหลือง และอลูมิเนียม ฯลฯ

เมื่อเครื่องจักรกลใกรของท่าน ชำรุดฤๅเสียหายหักลง ท่านก็ไม่จำต้องหล่อหรือตั้งใหม่มาใช้แทน บริษัทนี้รับรองจะเชื่อมประสานให้มั่นคงแข็งแรงใช้ได้ดีเท่ากับใหม่ฉนั้น

และมีเปนการประหยัดทรัพย์และเวลาโดยแท้

สำนักงาน ตำบลตรอกกัปตันบุช
โทรศัพท์ ๑๒๘๗
๑๐ ๘ ๖๕ ๑ ป.

ชีวิตเปนของหายาก

ท่านอยากได้รับความศุขควรตองอ่าน

เมื่อท่านปราศจากทุกข์แล้ว ท่านจะได้รับความศุขเปนแน่นอน เพราะเมื่อท่านมีอาการป่วยเจ็บอยู่ตราบใด ความทุกข์ทรมารร่างแลสังขารของท่านก็จะซุดโซมอยู่ตราบนั้น ฉนั้นท่านควรต้องมียาของอินเดียประจำบ้านไว้ เพราะเปนยาอย่างศักดิ์สิทธิ์ที่จะบำบัดโรคของท่านให้หายได้อย่างรวดเร็ว เช่นยานัตถุสรรค์ ถ้าเปนหวัดคัดจมูกป่วยศีรษะนัตถุภายใน ๒ นาที ท่านนัตถุแล้วอาจจะหายได้อย่างปลิดทิ้ง แลยาแก้ปวดฟันๆ เปนรำมะนาดหรือเลือดออกตามฟันเมื่อท่านได้ใช้แล้วก็อาจหายได้ภายใน ๒ นาทีเหมือนกัน แลรกษาโรคผิวหนังต่าง ๆ เช่นผื่นหรือเม็ดคันภายใน ๕—๑๐ นาที ท่านจะหายคนแลจะหายราดได้ ร่างกายของท่านก็จะสรวยงามเพราะไม่มีอาการป่วยเจ็บ มีจำหน่ายทั่วไปทั้งกรุงเทพฯแลพนเมือง ตำราของข้าพเจ้ามีแจ้งต่อไปนี้แลได้ลงแจ้งความในหนังสือพิมพ์อื่น ๆ อีกหลายฉบับ

นายแพทย์ อาร. เอน. ราว

ถนนแพ่งนะราเสร ๕๔๒

เอม. เอ. มาจีชวาลา ผู้จัดการ สาขาที่จำหน่ายยาของอินเดีย

๑ ยางพลังสถานีรถไฟ บางกอกน้อย ขายยาไทยยาฝรั่ง กับเครื่องหอมต่าง ๆ

๒ หมอสายถนนรองเมือง หลังสถานีรถไฟหลวง ขายยาไทยยาฝรั่ง รับรกษาโรคต่าง ๆ

๓ นายเส็งคิกแถวสถานีเปดร้าว ขายยาไทยยาฝรั่ง รับแก้นาฬิกาตะเกี้ยงลาน และมีเครื่องดาไทยขาย

จีนโนสยามวารศัพท์

ตลาดสินค้าของประเทศสยาม

(จากจดหมายเหตุของสภาเผยแผ่ฯ)

ในเรื่องการค้าขายในระยะเวลา ๓ เดือน ซึ่งสิ้นลงเมื่อวันที่ ๓๑ ธันวาคม ๒๔๖๕

สินค้าเข้าเมือง

ข้าว

ในขณะที่ส่งจดหมายเหตุเล่มนี้ไปลงพิมพ์ ทางราชการได้ประกาศเปลี่ยนแปลงอัตราราคาเงินบาท การเปลี่ยนแปลงนี้คงจะกระทบกระเทือนถึงการค้าขายเป็นธรรมดา แต่จะกระทบกระเทือนมากน้อยเพียงใดแลในทางใดนั้น ยากที่จะพยากรณ์ได้ [illegible] จดหมายเหตุเล่มนี้ไม่ได้พิจารณาถึงการเปลี่ยนแปลงราคาเงินบาท เพราะเล่มนี้วิจารณ์การค้าขายมาถึงเพียงเดือนธันวาคมเท่านั้น

[illegible] ได้สังเกตว่าในจดหมายเหตุเล่มก่อน ว่าข้าวปีนี้คงจะได้มากเสมอปีปานกลางนั้นเป็นอันสมจริง การทำนาปีนี้ได้ข้าวมาก แลได้ข้าวชนิดดีด้วย ตามการประมาณอันควรเชื่อถือได้ว่าจะมีข้าวใหม่พอส่งนอกได้ถึง ๑,๓๐๐,๐๐๐ ตัน แลยังมีข้าวเก่าเหลือพอส่งนอกได้อีกประมาณ ๓๐๐,๐๐๐ ตัน

พม่าแลอินโดจีนของฝรั่งเศสก็ทำข้าวได้มากเหมือนกัน ทั้งสองประเทศนี้คงจะมีข้าวส่งนอกมาก สำหรับพม่าประมาณว่าจะมีข้าวส่งนอกได้ถึง ๒,๖๕๐,๐๐๐ ตัน แต่ส่วนอินโดจีนยังไม่ได้รับรายงานมา

แม้ประเทศที่เป็นผู้แข่งขันขายข้าวกับประเทศสยามจะทำข้าวได้มากก็ดี ประเทศสยามก็ยังคงขายข้าวไปต่างประเทศได้เป็นปรกติ แลขายได้มากขึ้นทุกเดือนในระยะสามเดือนนี้ เมื่อพิจารณาตามตัวเลขประมาณที่รวบรวมมาได้ จำนวนที่ส่งออกไปในเดือนธันวาคมนี้ อาจจะถึง ๒,๐๐๐,๐๐๐ หาบ นับว่าเป็นจำนวนสูงอยู่ นานๆจะมีสักเดือนหนึ่งซึ่งสูงไปกว่า

การทำข้าวใหม่ได้ผลดี เป็นเหตุให้มีข้าวเปลือกตกลงมามากขึ้นเป็นลำดับจนมาเมื่อสองอาทิตย์หลังที่สุดของระยะสามเดือนนี้ จึงได้ตกน้อยลงไปบ้าง การที่ข้าวเปลือกตกมาน้อยไปนี้ เป็นเพราะพวกทำโรงสีนัดกันกดราคาลง แต่จะกดราคาไปได้นานสักเพียงใด เป็นเรื่องที่เราจะได้คอยดูกันต่อไป

ถานะในเวลานี้ แลลู่ทางที่จะขายข้าวสยามในตลาดต่างประเทศได้มีดังนี้

ญี่ปุ่น— เป็นการเกินคาด ในระหว่างสามเดือนนี้ กลับได้ส่งข้าวไปญี่ปุ่นเป็นจำนวนน้อยราว ๓๐๐ ตัน

การทำนาของญี่ปุ่นปีนี้ มางที่จะไม่ได้ผลมากเท่าความคาดหมาย แต่ก็คงจะได้มากกว่าปีก่อนตั้ง ๑๐ เปอร์เซนต์ ประมาณว่าจะได้ราว ๒๐,๕๐๐,๐๐๐ โกกุ เมื่อรวมเข้ากับข้าวต่างประเทศที่ญี่ปุ่นซื้อได้ยังเหลืออยู่อีกเป็นอันมากแล้ว คงจะมีข้าวเหลือบริโภคทั้งหมด ๕,๐๐๐,๐๐๐ โกกุ มากกว่าที่เคยเหลือตามปรกติถึง ๓,๕๐๐,๐๐๐ โกกุ ถ้าแลดูตัวเลขข้างบนนี้แล้ว น่าจะเห็นได้ว่าตลอดปีนี้ ญี่ปุ่นคงจะไม่ซื้อข้าวสยามมากนัก

ฮ่องกงและสิงคโปร์— ตลอดเวลาสามเดือนนี้ แม้ค่าระวางจะแพงก็ดี ได้ส่งข้าวออกไปสิงคโปร์และฮ่องกงมาก ทางฮ่องกงราคาข้าวมีอาการต่ำลง เป็นผลร้ายแก่พอค้าส่งข้าวกรุงเทพฯ แต่ทางสิงคโปร์ดีขึ้น เพราะสินค้ายางและดีบุกดีขึ้น

ชวา— ในเดือนตุลาคมและพฤศจิกายน ได้ขายข้าวให้แก่ชวามาก คือข้าวเก่าส่งในระหว่างตุลาคมและธันวาคม กับข้าวใหม่ส่งในระหว่างธันวาคมกับมีนาคม จำนวนที่ขายไปคือข้าวเก่าเอ. หนึ่ง ๒๕,๐๐๐ ตัน นาสวนที่หนึ่ง ๓,๕๐๐ ตัน ข้าวใหม่เอ. หนึ่ง ๘,๐๐๐ ตัน กับข้าวนาสวนที่หนึ่ง แลที่หนึ่งพิเศษ ๑๓,๕๐๐ ตัน ในเดือนธันวาคมไม่ค่อยมีการขายข้าวไปชวา ทั้งนี้เป็นเพราะค่าระวางจากกรุงเทพฯไปชวาแพงขึ้นมาก เป็นเหตุใหญ่

ประมาณว่า ก่อนเดือนพฤศภาคมน่านี้ชวายังคงจะต้องซื้อข้าวจากต่างประเทศอีก ๑๐๐,๐๐๐ ตัน หรือ ๑๒๐,๐๐๐ ตัน

(มีต่อ)

แจ้งความเรียกประมูล
รับเหมาค่าแรงก่อสร้างประตูน้ำ

ด้วยกรมทดน้ำมีความประสงค์จะสร้างประตูน้ำที่ตำบลปากคลอง ต่องพื้นซึ่งจังหวัดสุพรรณบุรี กรมทดน้ำจะเป็นผู้จัดหาเครื่องก่อสร้างต่างๆทั้งสิ้น จะประมูลแต่เฉภาะค่าแรงเท่านั้น

ถ้าผู้ใดมีความประสงค์จะรับทำการนี้แล้ว จะมาดูแบบแปลนแลรายการแบบใบประมูลได้ที่กองบัญชาการกรมทดน้ำ และให้ยื่นใบประมูลราคาค่าแรงในวันที่ ๑๗ กุมภาพันธ์ พ.ศ. ๒๔๖๕ เวลา ๑๑ นาฬิกาก่อนเที่ยง

กรมทดน้ำจะไม่รับรองในราคาต่ำถ้าเห็นไม่สมควร

ที่ว่าการกรมทดน้ำ

วันที่ ๗ กุมภาพันธ์ พระพุทธศักราช ๒๔๖๕

(ลงนาม) พระยาชลมารคพิจารณ์

ลงนามแทนอธิบดีกรมทดน้ำ

ล. ๘ ๑๑ ๖๕ ๘ ๒

ปฏิทินพก พ.ศ. ๒๔๖๖

มีจำหน่ายตั้งแต่วันที่ ๑๕ ธันวาคม พ.ศ. ๒๔๖๕ เป็นต้นไป เมื่อท่านผู้ใดต้องการรบไปจำหน่าย จะให้กำไรอย่างงามกว่าที่อื่นๆ ปฏิทินนี้ทำโดยความปราณีตงามมาก มีพร้อมทั้งอัตราไปรสนีย์ และกำหนดเวลารถไฟทุกสายขายก็ไม่แพง เหมาะแก่ความต้องการของท่านทุกชั้น ที่จะซื้อไว้สรอยในการทำบุญให้ทาน ใช้เป็นของแถมพกน่าดูมาก มีจำหน่ายที่

ห้างน้ำมันวิริยะพานิช ประตูสามยอด

กรุงเทพฯ

ลดราคาเฉภาะ ๗ เท่านั้น

เริ่มลดแต่ที่ ๓ ถึง ๗ กุมภาพันธ์

น้ำหอมของห้างฮุบีกองลดถูกที่สุดจะ

น้ำหอมปาเตียเหลือขวดละ ๖๕ สตางค์

น้ำหอมกรรณิการเหลือเหลือขวดละ ๖๕ สตางค์

สินค้าต่างๆลดถูกที่สุด

ปุสดาการเหนือสรวมยอด

โทรศัพท์ ๑๕๔.

ร้องสำเทพบันทม
อ่านว่าเทพพะจึงจะถูก

(ท่อน ๑) นางสาวสันรันรียาหน่ำ ดาฤบาทว์ หาวเรอเปนคุดทะราดหน้ามัดกรไม่เชื่อฟังช่างไม่เกรงเพลงชาตรี สำหรับตีแบง วันเกาะลั่นทม

(ท่อน ๒) องค์คุดทะราดโรคอุบาสะ อดสันข้าวเอ๋ย พระกรเกยเรียงครองเอาราพาดท่าดท้องน่อง เกาะหัวกล้องดังวังเวง นุ่งผ้าพื้นเนินเดียวเกรงเพลงอาถันนี่เอย วิธีใช้น้ำสุคนธเภษัชสำหรับผสมปูนกินกับมาก คือ เอาน้ำยาราดในเต้าปูนแทนน้ำท่า รสหอมมากก็ใส่มาก หรือน้อยตามชอบใจ เมื่อกินหมากมีกลิ่นหอมเป็นยารักษาปากแก้ปากเหม็น ไม่ต้องอมยายินดันก็ได้

มีจำหน่ายที่

ห้างบระดิษฐสุคนธา

ถึงเวลาที่ท่านควรจะหา

รถฟอรด

ได้ใช้สักคันหนึ่งแล้ว

อย่าละเสียซึ่งโอกาศอันประเสริฐ

เพราะเวลานี้ราคายังจะไม่เปลี่ยนแปลงอย่างใด จนกว่าของใหม่จะตกข้ามาถึง

เมื่อต้องการประหยัดทรัพย์แล้ว
เชิญรีบซื้อเสียโดยเร็ว

บริษัทบางกอกดีอก จ.ส.ส.

ข่าวโทรเลขรอยเตอร์

เหตุการณ์ในเขตรูห์

ลอนดอน, ๒ กุมภาพันธ์

ผู้แทนรอยเตอร์ที่เมืองโคโลญโทรเลขมาว่า ได้มีการกระทำความเข้าใจกันซึ่งกรรมกรรถไฟจักได้กลับเข้าทำงานในเขตเมืองโคโลญในเมื่อกองรักษาการณ์ฝรั่งเศสและเบลเยียมได้ถอนออกจากสถานีต่าง ๆ แล้ว อนึ่งจะได้มีการชี้ตกันในเรื่องการส่งถ่านศิลาและเรื่องรถไฟที่ยึดไว้แทนค่าเสียหาย

ข่าวต่อมาจากผู้แทนรอยเตอร์ที่ปารีสว่า การตระเตรียมเพื่อยึดการทำงานในเขตรูห์นั้น ได้เปนผลอันเปนไปแล้วแต่เมื่อวันวาน รถไฟสายตวันออกได้หยุดเดินหมดแล้ว

เรื่องรองทางตวันออกไกล

ลอนดอน, ๒ กุมภาพันธ์

ผู้แทนรอยเตอร์ที่คอนสะแตนติโนเปิลโทรเลขมาว่า ข่าวต่าง ๆ ในเรื่องความกระเดื่องวุ่นวายที่ประชุมณเมืองลุซานนั้นสำแดงให้เห็นได้จากอาการสั่นความหนักอกของฝ่ายตุรกี ซึ่งในจำพวกตุรกีส่วนใหญ่ไม่มีประสงค์จะทำการต่อต้านต่อไป บรรดาพวกหัวน่านักการเมืองทั้งกองทรา ซึ่งเปนผู้ที่ได้สถาปนาที่ประชุมสำหรับชาติขึ้นนั้น กำลังพากันจะยอมกระทำตนไปในทางที่จะเปนผลแก่ความสันติภาพ

ณีสินของอังกฤษ

ลอนดอน ๒ กุมภาพันธ์

ผู้แทนรอยเตอร์ที่วอชิงตันโทรเลขมาว่า ได้ทราบความว่าข้าหลวงอเมริกันผู้มีน่าที่จัดเรื่องณีสินกับเซอร์อัลแลนด์ เก็ดเด็ส (อรรคราชทูตอังกฤษ) ได้มีการทำสัญญา (ในเรื่องณีสินของอังกฤษ) แล้ว

การเมืองรองอัฐเตรเลีย

ลอนดอน, ๒ กุมภาพันธ์

มีคำโฆษนาการมาจากเมืองเมลเบอรน (ออศเตรเลีย) ว่า เนื่องด้วยคณะเลเบอร์ได้ชัยชำนะในการเลือกตั้ง (สมาชิกแห่งสภาปาร์ลิเม้นต์) นั้น จึงนายดับบลู. เอม. ฮิวส์, อรรคมหาเสนาบดีได้ลาออกจากตำแหน่งเสียแล้ว

อัตติเมตัม ของสัมพันธมิตร์

ลอนดอน, ๓ กุมภาพันธ์

ผู้แทนรอยเตอร์ที่เมืองคอฟโนโทรเลขมาเมื่อวันที่ ๒ เดือนนี้ว่า รัฐบาลตติทัวเนียนได้ปฏิเสธไม่ยอมปฏิบัติการตามอัตติเมาม (หนังสือคำขาด) ของสภาที่ประชุมอรรคราชทูต (ในเรื่องเมืองเมเมล)

แจ้งความ

ด้วยกรมทดน้ำจะสร้างประตูน้ำขึ้นที่คลอง๑๑ จังหวัดธัญบุรี๑ ประตูจำเปนต้องปิดทำนบกั้นน้ำที่คลอง ๑๑ ใกล้บริเวณที่ก่อสร้างประตูน้ำ เรือจะเดินไปมาตามลำคลองโดยตรงไม่ได้ ตั้งแต่วันที่ ๑๑ กุมภาพันธ์ ร.ศ. ๑๑๑๑ ตนกว่าจะได้เปิดทำนบ แต่เรือซึ่งมีขนาดกว้างไม่เกิน ๖ ศอกจะเดินได้ทางคลองลัดระบายน้ำ

ที่ว่าการกรมทดน้ำ

วันที่ ๑ กุมภาพันธ์ พระพุทธศักราช ๒๔๖๕

(ลงนาม) พระยาสอมาคพิจารณ์

ลงนามแทนอธิบดีกรมทดน้ำ

ถ ๒ ๑๑/๖๕ ๗ ว.

ตลาดนอย

กรอบรูปเปนลวดลาย หลาก หลายมีมา
สีสรรพต่าง ๆ หลายอย่างนานา ทั้งแขวนทั้งตั้ง
สมดังจินตา ใคร่ขอเชิญมา รวมซื้อเถิดเอย!

โทรศัพท์ ๒๐๗

บ่อน้ำมันอย่างดีมีเกิดขึ้นแล้ว

ข้าพเจ้าได้เรียนวิธีทำน้ำมันกอฮอล์สำหรับตาดู, เตียง, บ้าน, เรือน เรือ, แพ, และทาไม้ได้เปนอย่างดี มาจากต่างประเทศ ไม่มีน้ำมันชนิดใดมาเปรียบทียบได้ คือ๑ ทาแล้วเห็นเร็วทันใจ ๒ ทาแล้วถูกน้ำไม่ขาว ๓ ทาแล้วมีเงางามมาก ๔ ทาแล้วจับไม้ทน ไม่ย่นไม่หดุด ๕ ทาแล้วมีสีเหลืองงามดีกว่าน้ำมันทุกชนิด ๖ ทาก็ง่าย ขายก็ถูก กำลังจัดการจำหน่ายส่งไปไว้ตำบลต่าง ๆ ตามห้างแลร้านทั่วทุกจังหวัด มีเครื่องหมายพระนบุญแบกมันถือหอก ทั้งได้ส่งน้ำมันนอกมาไว้ขายด้วยหลายชนิด เมื่อท่านจะต้องการรับมาจำหน่ายจะให้กำไรงาม เชิญตรงไปที่ "ห้างรวมน้ำมันน่าโรงพักสามยอด จังหวัดพระนคร"

ดีจริง ๆ ค่าพันตำลึงทอง

กระบวนยาแก้ไอแล้ว เปนอวดได้ว่า จะหาขนานใด แก้ได้ดีจริง ๆ เหมือน "ยาดีจริง ค่าพันตำลึงทอง" ขนานนี้ไม่มีแน่ แก้ไอได้ทุกชนิด พอจิบถึงลำคอก็หยุดไอทันที ขวดละ ๑ บาท มีขายทั่วไปทุก ๆ จังหวัด ห้างน้ำมันวิริยะพานิช ประตูสามยอด กรุงเทพฯ

โทรศัพท์ที่ ๗๗๒

ท่านผู้ก่อสร้างควรดูประกาศนี้

กวงกิมหลงโรงเลื่อยจักรตำบลบางซื่อกรุงเทพฯ มีตัวไม้ต่าง ๆ จำหน่าย คือตัวไม้เครื่องเรือนโรงทุกอย่างน่าต่างขายพร้อมทั้งไม้สักและไม้ตะเบก ท่านจะเลือกซื้อได้ตามชอบใจในทันที หรือท่านจะสั่งเปนพิเศษก็ได้สำเร็จตามประสงค์ทุกประการ รอเชิญท่านพูดไปตกลงกับผู้จัดการที่ตำบลบางซื่อโทรศัพท์ ๗๗๗ หรือจะมาที่ห้างถ่าซ่าถนนเจริญกรุงโดยตนเอง หรือโดยโทรศัพท์หมายเลข ๔๔ ก็ได้สมดังความประสงค์ทุกประการ

กวงกิมหลง ห้างถ่าซ่า เปนเจ้าของ

โดยพระบรมราชานุญาต

ห้าง แอล. ยี. ริ กัน ตี แล บริ ษัท

ช่างทอง หลวง แล ช่างนาฬิกาต่าง ๆ

พระนคร สีกัก พระยาศรี พระนคร

ตกมาใหม่

มีแต่เล็กน้อยเท่านั้น ... มรรคฎเละนิลเขียวสีผักตบร่วง งดงามมากอย่างเยี่ยมนัยและหลังเบี้ย เพ็ชร์ร่วงอย่างน้ำเขียวสวยและอย่างน้ำขาวที่สุดมีมัดละ ๒, ๒๑/๑, ๑, ๑๑/๒ กรัต และมีเพ็ชร์ร่วงสีเหลืองด้วย จะให้ท่านชมได้เพียง ๑๐ วันเท่านั้น

โทรศัพท์ ๗๐๕ โทรศัพท์ ๗๐๕

ยี่ห้อจี้ฮั่วตึ้ง
นางสมบุญ
濟和堂金舖

จำหน่ายทองคำใบใหญ่ยี่ห้อช่วนเส่ง ตราลูกพิกหรือค้างคาวซึ่งเปนที่นิยมทั่วไปในประเทศสยามมาเปนเวลาหลายสิบปีแล้ว ท่านจะหาซื้อได้สดวกที่สดจากห้างนี้ ถึงแม้ว่าทองจะราคาตลาดห้างนี้ก็ยังมีจำหน่ายเสมอส่วนการทำเครื่องรูปพรรณนั้น ห้างนี้ได้รับความชมเชยจากท่านชายและหญิงที่ได้มาจ้างทำจนมีชื่อปรากฏว่าสิ่งของที่ได้ทำไปแล้วนั้น เปนที่พอใจทุกท่านรับสัญญาว่าของรูปพรรณทั้งนั้นทำด้วยทองคำใบใหญ่แท้ ถ้าท่านซื้อไปใช้แล้วไม่ชอบใจหรือบุบสลายไปอย่างใดก็คืนได้ตามความประสงค์ตามราคาทองวันหรือลงในวันนั้น ส่วนค่าจ้างไม่ได้คืน หรือจะเปลี่ยนรูปพรรณอย่างอื่นอีกก็ได้แต่ต้องคิดค่าจ้างใหม่อีก และห้างนี้ยังมีเงินเหรียญนอกทุกชนิดขายด้วย

เลขบ้านถนนสีพานทัน พระนคร โทรศัพท์ ๗๗๑

สยามราษฎรมนตรีบริษัท

ฉายเรียงตามลำดับตัวเลข

โรงหนังพัฒนากร

เสาร์–อาทิตย์ ที่ ๑๐–๑๑ ค่าดู ๒๕ จันทร์–อังคารที่ ๑๒,๑๓ ค่าดู ๑๕ สตางค์

๑ ข่าวอินเตอร์เนชั่นแนล ๑ ม้วน
๒ ความลับของโรงละครสัตว์ ตอน ๑๓–๑๔ ๔ ม้วน
๓ สงครามกลางเมือง (จีเวล) ๘ ม้วน
๔ ภาญภัยในแอฟริกาตอน ๑๓–๑๔ ๔ ม้วน

บ่ายวันอาทิตย์ ฉายหนังตามโปรแกรม

โรงหนังฮ่องกง

เสาร์อาทิตย์ ที่ ๑๐–๑๑ ค่าดู ๒๕ สตางค์ จันทร์ ที่ ๑๒ ค่าดู ๑๕ ส,ต,

๑ ดอกแอมโปรส ๑ ม้วน
๒ ดอกลิง ๒ ม้วน
๓ ดอกสตาร์ ๑ ม้วน
๔ ภาญภัยในแอฟริกาตอน ๑๓–๑๔ ๔ ม้วน
๕ ดอกวิทเตอร์กร๊าฟ ๒ ม้วน
๖ สงครามกลางเมือง (จีเวล) ๘ ม้วน

บ่ายวันอาทิตย์ ฉายหนังตามโปรแกรมนี้

โรงหนังนาครเขษม

ค่าดู ๑๕ สตางค์

คืนวันศุกร์ ที่ ๙ ถึงอาทิตย์ ที่ ๑๑

๑ ดอกแฮงแมน ๑ ม้วน
๒ ดาวบอย ๒ ม้วน
๓ ดอกวิทเตอร์กร๊าฟ ๒ ม้วน
๔ ข่าว ๑ ม้วน
๕ โจรตาผีตอน ๑–๒ ๔ ม้วน
๖ แก้โกง (พ๊อก....บักโยน) ๕ ม้วน
๗ ช่องหนูขาวตอน ๑๕ ๒ ม้วน

โรงหนังสาธร

ค่าดู ๑๕ สตางค์

คืนวันศุกร์ ที่ ๙ ถึงอาทิตย์ ที่ ๑๑

๑ ดอกวิทเตอร์กร๊าฟ ๑ ม้วน
๒ ช่องอ้ายเสือ ตอน ๑๕ ๒ ม้วน
๓ กลับคืนดี ๒ ม้วน
๔ มีดกายสิทธิ์ ตอน ๔ ถึง ๖ ๖ ม้วน
๕ ดอกสตาร์ ๑ ม้วน
๖ นางนางสาวกิส (โรเบิทสันโคล/มิลดรีด) ๕ ม้วน

บ่ายวันอาทิตย์ บ่ายฉายตามโปรแกรมนี้

โรงหนังสิงคโปร์

คืนวันศุกร์ ที่ ๙ ถึงอาทิตย์ ที่ ๑๑

๑ ข่าว ๑ ม้วน
๒ การตูน ๑ ม้วน
๓ โจรตาผีตอน ๑–๒ ๔ ม้วน
๔ ข่าว ๑ ม้วน
๕ ช่องหนูขาวตอน ๑๕ ๒ ม้วน
๖ ดอกวิทเตอร์กร๊าฟ ๒ ม้วน
๗ แก้โกง (พ๊อกซ์–บักโยน) ๕ ม้วน
๘ ข่าว ๑ ม้วน

สำหรับบ่ายวันเสาร์ ฉายเรื่องเลือดสิงห์ ตอน ๑ ถึง ๖ รวม ๑๒ ม้วนต่อ ค่าดู ๑๕ สตางค์

บ่ายวันอาทิตย์ ฉายหนังตามโปรแกรมนี้

โรงหนังบางลำภู

ค่าดู ๑๕ สตางค์

คืนวันศุกร์ ที่ ๙ ถึงอาทิตย์ที่ ๑๑

๑ ข่าว ๑ ม้วน
๒ ช่องหนูขาวตอน ๓....๕ ๖ ม้วน
๓ นางนักโทษ ๕ ม้วน
(วิทเตอร์กร๊าฟ/อาร์ลจอยส์)
๔ ดอกวิทเตอร์กร๊าฟ ๒ ม้วน
๕ ช่องอ้ายเสือตอน ๑๓–๑๔ ๔ ม้วน

บ่ายวันอาทิตย์ ฉายหนังตามโปรแกรมนี้

ค่าดู ๑๕ สตางค์ โรงหนังชะวา

คืนวันเสาร์ ที่ ๙ ถึงจันทร์ ที่ ๑๑

๑ ข่าวอินเตอร์เนชั่นแนล ๑ ม้วน
๒ ความลับของโรงละครสัตว์ตอน ๑๑–๑๒ ๔ ม้วน
๓ สร้อยคอเพ็ชร์ ๕ ม้วน
(ยูนิเวอร์แซล....เฮอร์เบิทรอบินสัน)
๔ บังคับให้ระโมย (ดอก) ๒ ม้วน
๕ ภาญภัยในแอฟริกาตอน ๑๑–๑๒ ๔ ม้วน

ค่าดู ๑๐ สตางค์ โรงหนังปีนัง

คืนวันเสาร์ ที่ ๑๐ ถึงจันทร์ ที่ ๑๑

๑ ข่าว ๑ ม้วน
๒ ภาญภัยในแอฟริกา ตอน ๑๑/๑๒ ๔ ม้วน
๓ บังคับให้ระโมย (ดอก) ๒ ม้วน
๔ สร้อยคอเพ็ชร์ ๕ ม้วน
(ยูนิเวอร์แซล–เฮอร์เบิทรอบินสัน)
๕ ความลับของโรงละครสัตว์ตอน ๑๑–๑๒ ๔ ม้วน
๗ ข่าวอินเตอร์เนชั่นแนล ๑ ม้วน

ค่าดู ๑๕ ส, ต, โรงหนังนางเลิ้ง

คืนวันเสาร์ ที่ ๙ ถึงอาทิตย์ที่ ๑๑

๑ มรดกแห่งตระกูลเวลฟอด ๕ ม้วน
๒ น้ำใจนาง ๗ ม้วน
(โกวิล–เคลอเดอร์)
๓ ดอกสตาร์ ๑ ม้วน
๔ ช่องอ้ายเสือตอน ๕–๖ ๔ ม้วน

โรงหนังพัฒนารมณ

ตั้งแต่วันอังคาร ที่ ๒๒ เดือนสิงหาคม พ.ศ. ๒๔๖๕ เปนต้นไป

จะฉายหนังแต่เวลากลางวันเท่านั้น

โปรแกรมหนังที่จะฉาย คือ:–

บ่ายวันอังคาร ฉายโปรแกรมพิเศษ
บ่ายวันพุธ ,, วันอังคารของโรงชะวา
บ่ายวันพฤหัสบดี ,, อังคารของโรงหนังปีนัง
บ่ายวันศุกร์ ,, พิเศษ
บ่ายวันเสาร์ ,, วันศุกร์ของโรงนาครเขษม
บ่ายวันอาทิตย์ ,, วันเสาร์ของโรงชะวา

โรงคาฬี เปนหนังเรื่องยาว ๑๐ ม้วนต่อแสดงโดยนายเบนนีดิโอนาด นักมวยแชมเปียนของโลกขนาดเบา จะนำออกฉายที่โรงหนังสิงคโปร์ในคืนวันจันทร์ที่ ๕ กุมภาพันธ์นี้