จีนสยามวารศัพท์

CHINO SIAMESE DAILY NEWS.

新報 華暹

BANGKOK.

พิมพ์ที่โรงพิมพ์จีนในสยามวารศัพท์ ตำบลปากคลองผดุงกรุงเกษม จังหวัดพระนคร โดยนายเชียวฮุดเสงสี่บุญเรืองผู้เปนเจ้าของบรรณาธิการ และผู้จัดการ โทรศัพท์ ๑๑๖

ฉบับที่ ๗๑ จีนในสยามวารศัพท์ 暹羅新報 十國民報 二年六月十八日 วันอังคาร ที่ ๑๙ มิถุนายน พระพุทธศักราช ๒๔๖๖

ห้างขี้ยาฆ่ายุง

ยากันยุงตราหัวไก่

ยานี้นับว่าดีจริง เพราะเมื่อจุดให้ยุงมากวนหรือกัดร่างกายของท่านได้เปนอันราด มีผู้นิยมใช้ยานี้มาก. เมื่อท่านที่ยังไม่เคยใช้ควรทดลองดูบ้างคงจะมีความพอใจไม่น้อย

ยากันตัวสัตว์ตราไก่

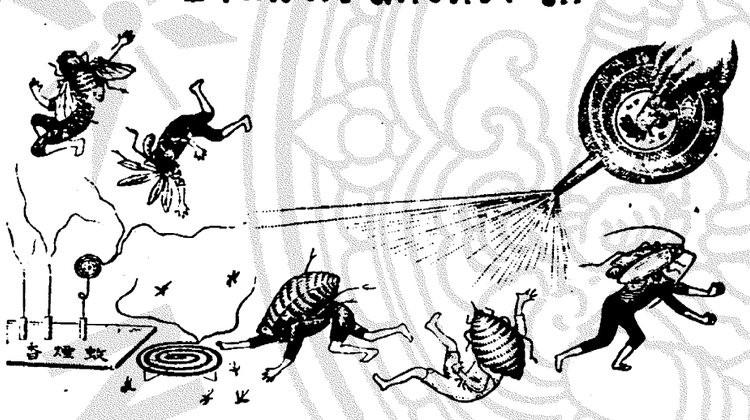

ยากันตัวสัตว์ชนิดนี้ก็ตัวมดหวหมัด และตัวอย่าง เมื่อในเคหะสถานตามที่กล่าวมานี้แล้วก็ปราศจากความศุขไปวันแล้วก็อาจจะป้องกันไม่ให้ยุงมากวนหรือกัดร่างกายของท่านได้ เปนอันราด มีผู้นิยมใช้ควรทดลองดูบ้างคงจะมีความพอใจไม่น้อย

ไม่ใช่เท่านั้นอาจจะกันตัวเล็กแมลงต่าง ๆ ได้อีกหลายของท่านมีแต่สัตว์ชนิดจะทำให้รางกายของท่านส่วนหนึ่ง

เวลานี้มีผู้ทำยาปลอมจำหน่ายมาก ท่านที่ซื้อควรสังเกตุให้ดี ถ้าหีบกระดาษหรือกระดาษที่ห่อยามีตราหัวไก่ จึงจะเปนของแท้

มีจำหน่ายตามร้านทั่วไป

โอสถยินทัน

เมื่อเร็ว ๆ จะรู้สึกว่ามีสรรพคุณจริง

ยินดังเปนยาที่ดีจริง และไม่พึงให้โทษกับผู้ที่รับทานเลย ผู้ที่ไม่เจ็บไข้ก็รับทานได้ ถือเปนเวชมลที่หนึ่งประดิษฐ์ ท่านทั้งหลายควรจะมีติดตัวไว้เสมอ เพราะยินดังอาจแก้โรคได้หลายอย่าง เช่น สาเหตุโรค, ศีรษะวิง, ลมไข้, ปวดศีรษะ, ไข้, มลทินต่าง, ปวดท้อง, อาหารไม่ย่อย, อาการโรคลมชักกำเริบมาก ยินดังอาจกำจัดให้หายหรือลดลงได้อย่างรวดเร็วทันใจ จงเชิญท่านรับทานและรู้สึกว่ายินดังจริงหาที่เปรียบมิได้ ผู้นิยมใช้เกือบทั่วโลก

ระวัง! ในเวลานี้ยาอินดังปลอมมาขายมากเมื่อจะซื้อยาต้องสังเกตให้ดี ถ้าไม่ระวังอาจซื้อโอสถำพิษดังจะเปนยาแท้ ห้างขี้ยาฆ่ายุงแยกอยู่ที่ถนนเจริญกรุงสี่แยกอุณากรรณ์ โทรศัพท์ ๒๔๖๖ สาขาที่ถนนเจริญไชยนำประพาฬ กรุงเทพฯ โทรศัพท์ ๕๔๗

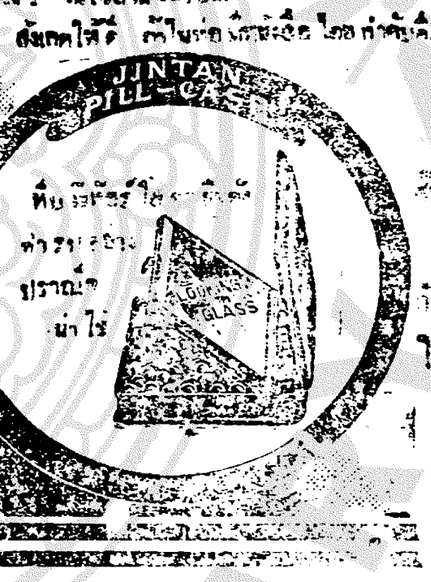

ห้าง เอส, เอ. บี.

โดยพระบรมราชานุญาต

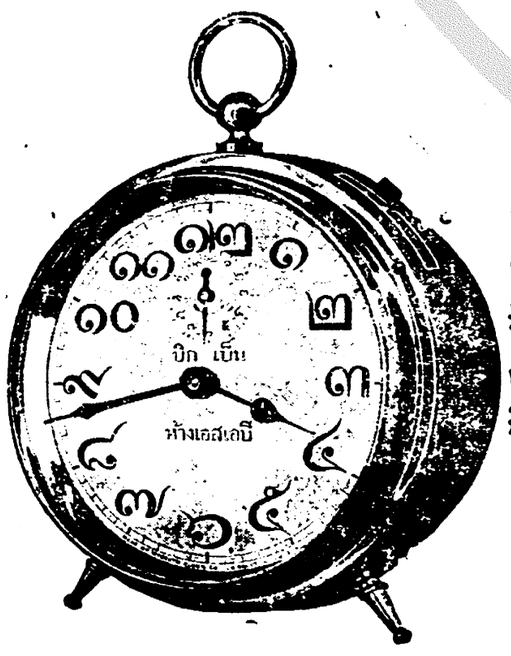

นาฬิกาปลุกปิกเป็นและเบบีเป็น เปนนาฬิกาปลุกที่ดีที่สุด จะต้องการให้ปลุกเปนคร้าว ๆ หรือปลุกเรื่อยก็ได้ จำหน่ายไปแล้วกว่าสามพันเรือน มีทั้งเรือนนิกเกิลและของเหลืองเลขไทยและฝรั่ง หน้าปัดขรรมดา ๑๑ บาท หน้าปัดพรายน้ำ ๑๔ บาท มีขายแห่งเดียวในประเทศสยาม คือ

ห้าง เอส. เอ. บี

บุหรี่ไทยจะหาซื้อได้ที่ไหน?

บุหรี่ไทย ที่ทำปราณีตที่สุดนั้น จะซื้อได้แต่เฉพาะที่บริษัทยาสูบสยาม ตำบลเชิงสพานพิทย์เสถียร (สพานเหล็กอ่างตรงหัวรถราง) บุหรี่ห้างนี้ มีทั้งชนิดซิกาเร็ต และมวนด้วยใบตอง ล้วนมีรสชาดกลมกล่อม

มีอย่างดีอย่างกลาง หีบห่อกึงดงามสยาดตา วันไปผู้ติดโดยมาก เรกดดจนใจงาน รอเดือนว่า

บริษัทยาสูบสยาม เชิงสพานพิทยเสถียรกรุงเทพฯ

ต่างๆ แต่โอสถาที่นิยมใช้ติดตัวตรบ ต่างๆ แต่โอสถาที่

การทำบุญถวายพระด้วยบุหรี่นี้ ย่อมเปนของต้องความนิยมมาก

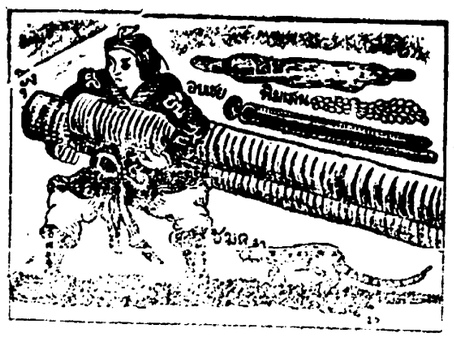

ยาโสมกลืนชนิดของชีวิตย์ มีคุณศักดิ์สิทธิ์จริง ดังแจ้งต่อไปนี้

สำเนาจดหมาย ว. ต. ท. บุญชู คชเสนี

ที่ว่าการตำรวจพระนครบางรักหมาก จังหวัดพระนคร

วันที่ ๒ ตุลาคม พ.ศ. ๒๔๖๕

ข้าพเจ้าขอนับมายังท่านเจ้าของห้างวิชิยะพานิช แต่ก่อนข้าพเจ้าเปนคนธรรมดาบางทีมีแห้งมาบ้างเยาว์ ตั้งแต่ลำความได้ ทั้งไม่มีกำลังโรคต่าง ๆ เบียดเบียนอยู่เสมอ ได้รับประทานยาต่าง ๆ ตลอดมา ก็ไม่กระทำให้เห็นสรรพคุณอย่างไร

ต่อมาข้าพเจ้าได้ซื้อยาโสมกลืนของท่านไปรับประทาน รู้สึกว่ามีคุณดีจะได้รับประทานเปนยาประจำมาจนทุกวันนี้ ตั้งแต่รับประทานยาโสมกลืนแล้วรู้สึกว่าโรคต่าง ๆ มิได้เบียดเบียนเลย จะร่างกายอ้วนพ่วงพีดังพุงเห็นทางไกลกายต่างมาก ไม่รู้สึกเหน็ดเหนื่อยง่าย บรรดาญาติมิตรและผู้ที่รู้จักกันมาเห็นต่อนอกปากทักทายว่า ข้าพเจ้าอ้วนขึ้นมาก แม้ที่สุดมารดาของข้าพเจ้าซึ่งอยู่ห่างไกลยังเกือบจำข้าพเจ้าไม่ได้

ข้าพเจ้าได้แนะนำให้ญาติมิตรและผู้ที่รู้จักกันลองรับประทานยาโสมกลืนก็รับรองว่าดีทุกท่าน ข้าพเจ้าจะแนะนำให้นายหยีมานโยมอาดำบ้านอยู่ที่ถนนตลาดหลวงลองรับประทานก็รู้สึกว่ามีสรรพคุณดีเลย ใช้เปนยาประจำ และนายหยีมานก็รับเอายาจากห้างท่านไปจำหน่ายต่อมาจนทุกวันนี้

โดยเหตุนี้ข้าพเจ้าจึงอดขึ้นชื่นชมและรับรองได้ว่า ในชีวิตรของข้าพเจ้าตั้งข้าพเจ้าได้รับประทานยาอื่น ๆ มาแล้ว ไม่เห็นมีผลยาอะไรจะประเสริฐดีเท่ายาโสมกลืนนี้ นับว่ายาโสมกลืนเปนยาที่มีสรรพคุณอันประเสริฐดียิ่ง

โดยกตัญญูขอได้รับความนับถือจากข้าพเจ้า

นายร้อยตำรวจโท บุญชู คชเสนี สารวัดแรง

กรรมกรเมื่อเหนื่อยล้า ถ่ายรูปเขนนาฬิก
สำราญใจเพลิดเพลิน ตามเรื่องเหมาะสมัย
เชิญมาเชิญชมรม ตามนิยมพึงใจ
ที่นายวิไล ถ่ายตลาดน้อยยุ่ง

โทรศัพท์ ๒๐๗

ห้างสมบุญ 和濟

จำหน่ายทองคำใบใหญ่ยี่ห้อ ซอนเฮง ตราดอกพิเศษ ซึ่งเปนที่นิยมทั่วไปในประเทศสยามมาเปนเวลาช้านานแล้ว ท่านจะหาซื้อได้สดวกทีเดียวจากห้างนี้ ถึงแม้ว่าทองเหลืองตราดอกพิเศษมีจำหน่ายเสมอส่วนการทำเครื่องรูปสรรพนั้น ล้วนได้รับความชมเชยจากท่านชายและหญิงที่ได้มาจ้างทำจนมีชื่อปรากฏว่าดีเยี่ยมทีเดียวทั้งนั้น เปนที่ชอบใจของท่านรับสัญญาว่าของรูปพรรณทั้งนั้นทำด้วยทองคำใบใหญ่แท้ ถ้าท่านซื้อไปใช้แล้วไม่ชอบใจ หรือยนยงายไปย่ำใดก็สิ้นเปลืองเท่าตามราคาทองวันนั้นทุกวัน ในวันนี้ส่วนราคาจ้างไม่ได้คิดเท่าที่จะเปนนายประกันอื่นก็ดีเดี๋ยวคิดค่าจ้างใหม่ด้วย และห้างนี้ยังมีเงินเรียญและกากชนิดจำหน่ายด้วย

เลขบ้าน ๓๕๓ สพานหัน พระนคร โทศัพท์ ๑๑๖

ทุนโสหุ้ย

แดนนิชรุ รนิดผ้าใบราว สีรมาสีกากี กำมะหยี่ต่าง ๆ สำหรับผู้ใหญ่หญิงชายคู่ละต่ำกว่า ๑๐ สลึง เด็กอายุประมาณ ๑๕ ลงมาคู่ ๑ ไม่เกิน ๗ สลึง สวยงามเพียงใด เมื่อท่านได้เห็นแล้วคงทราบได้เอง สลิปเปอร์กำมะหยี่สีต่าง ๆ พื้นยางคู่ ๑ ไม่เกิน ๒ บาท

(ไม่ใช่ของยี่ปุ่น)

บริษัทตันกากี

สาขาบางกอก

๗๘ โรงหนังนครศรีธรรมราช ข้าม

โทรศัพท์ ๑๒๐๑ หรือ ๘๑๗

จีนโนสยามวารศัพท์

วันอังคาร ที่ ๑๙ มิถุนายน พ.ศ. ๒๔๖๖

วัน ๗ ค่ำ เดือน ๘ ปีกุญเบ็ญจศก ๒๔๗๕

เผยแผ่วิชากฎหมาย

วิชากฎหมายเปนสูตรสำคัญที่ส่งเสริมให้ความเจริญของบ้านเมืองดำเนินได้ทันสมัย ประเทศสยามเราได้รู้สึกความข้อนี้นมนานมาแล้ว จึงมิได้นิ่งนอนใจ จำเดิมแต่พระเจ้าพี่ยาเธอ กรมหลวงราชบุรีดิเรกฤทธิ์ ทรงดำรงตำแหน่งเสนาบดีกระทรวงยุติธรรม ก็ได้ทรงรับรัดวางหลักบำรุงวิชากฎหมายเปนต้นมา ได้ทรงตั้งโรงเรียนกฎหมายขึ้น ทั้งเด็กสรรค์ผู้ที่มีความรู้เฉียบแหลม ส่งไปเล่าเรียนวิชากฎหมายณะต่างประเทศ จนบัดนี้นับได้ว่า ความเจริญของวิชาการแพ่งกนี้เปนเยี่ยม แต่อารยะประเทศทั้งหลายถึงแม้เขาจะได้รู้เรื่องช้านานมาเพียงใดแล้วก็ดี เขาก็มิได้หยุดยั้งในการบำรุงวิชากฎหมายเลย เราได้ทราบว่าในเร็ว ๆ นี้ประเทศฮอลันดาก็จะเปิดมหาวิทยาลัย สำหรับวิชากฎหมายนานาประเทศขึ้นที่กรุงเฮก อีกแห่งหนึ่ง ประเทศฮอลันดานั้น มิใช่ว่าจะพึ่งริเริ่มการสั่งสอนวิชากฎหมายนานาประเทศขึ้นเมื่อไร เขาได้รู้เรื่องในวิชานี้นานมาแล้ว เพราะกรุงเฮกเปนที่ตั้งแห่งศาลผะสมสำหรับนานาชาติ และตุลาการแห่งศาลนั้น ก็มีเนติบัณฑิตฮอลันดาอยู่มาก แต่เขาก็ยังต้องบำรุงให้เจริญยิ่งขึ้นเสมอในการเปิดมหาวิทยาลัยครั้งนี้ รัฐบาลฮอลันดามีความประสงค์จะแสดงความรู้เรื่องให้ประจักษ์ด้วย จึงได้เชิญนานาประเทศให้ส่งผู้แทนไปประชุมเปนอันมาก ประเทศสยามเราก็จะส่งผู้แทนไปเหมือนกัน คือ นายสิงห์ โรจวาบริญญา เอ บี. แห่งมหาวิทยาลัยฮาร์วาร์ดรัฐอเมริกา ซึ่งเวลานี้เรียนกฎหมายอยู่ที่ประเทศอังกฤษ พร้อมด้วยคณะทูตและคงสุดของเรา เราหวังว่าผลแห่งการประชุมครั้งนี้ นายสิงห์ โรจวา และท่านที่มีโอกาศไปเข้าประชุมคงจะนำความเจริญรุ่งเรืองในวิชากฎหมายมาแผ่เผยให้แพร่หลายในประเทศเราอีกบ้าง

จะไปศึกษาวิชาต่างประเทศ

ด้วยหม่อมหลวงชุรางค์ ตำพุณกรุงเทพ บุตรนายพลตรีพระยาสุรเสนาและนายไช้ ยุนิพันธ์ ซึ่งสอบไล่ได้ที่ ๑ และที่ ๒ สำหรับชั้นมัธยมบริบูรณ์ ประจำปี พ.ศ. ๒๔๖๕ และจะได้รับพระราชทานทุนเล่าเรียนหลวงออกไปศึกษาวิชาต่างประเทศนั้น บัดนี้ทราบว่า กระทรวงศึกษาธิการจะได้จัดส่งนักเรียนทั้ง ๒ นายออกไปศึกษาวิชาณประเทศอังกฤษ มีกำหนดจะออกเดินทางจากกรุงเทพฯ ไปในวันพรุ่งนี้ (ที่ ๒๐) โดยเรือฟอดส์เตรียซึ่งเดินตรงไปยังยุโรป

ในคราวเดียวกันนี้จะมีนักเรียนและข้าราชการออกไปศึกษาวิชาต่าง ๆ กันโดยทุนเล่าเรียนหลวงอีกหลายนาย คือ ๑ นายถวิล ตราชู ณกรุงเทพ บุตรพระอนุพันธ์ศิษยานุศิษฎ์ ๒ นายสิงโต รัตนกสิกร บุตรหลวงศิลปสิทธิ์ ๓ นายศิระ ประภาบุญหลง บุตรพระสาลีกรพิพัฒน์ ๔ นายเจือมองกวาณิช ทั้ง ๔ นายนี้จะออกไปศึกษาวิชาครู ๕ นายเทพจุตานนท์ แห่งหอพระสมุดพระนคร จะออกไปเรียนเปนบรรณารักษ์สำหรับหอสมุด อนึ่งนายเตี่ยนโอสถานุเคราะห์ ก็จะได้ออกไปศึกษาวิชาโดยทุนเล่าเรียนส่วนตัวในคราวนี้ด้วยเหมือนกัน

อังยี่ต่างคณะแทงกันตาย

ทราบข่าวว่าได้เกิดเหตุอุกฉกรรจ์ขึ้นรายหนึ่งที่ตำบลสวนหลวงท้องที่ประทุมวัน เมื่อวันที่ ๑๕ เดือนนี้ เวลาราว ๖ ก.ท. คือนายซกก๊วด (ภายหลังปรากฏว่าเปนพวกอังยี่คณะยี่เปี๊ย) ซึ่งอยู่ในตำบลที่กล่าวแล้ว ได้ออกจากบ้านพักไปซื้อของที่ตลาดสามย่าน แต่พอเดินไปยังไม่ถึงตลาดก็มีจีนผู้ ๑ ตรงเข้าเอามีดแทงถูกตามร่างกายนายซกก๊วดเปนผลตายหัด และถึงแก่ความตายหลังจากเวลาถูกแทงไม่กี่นาที ก่อนขาดใจตายนายซกก๊วดได้ระบุชื่อนายทั้งไก๊วเปนผู้แทง และมีเสียงกล่าวกันว่านายเต้งไก๊วผู้นี้เปนอังยี่คณะซาเตียม ไม่มีบ้านช่องอยู่เปนหลักแหล่ง เปนการแน่นอนที่นายเต้งไก๊วแทงนายซกก๊วดตายนี้ก็เพราะเขาทั้งสองมีสาเหตุโกรธเคืองกันมาแต่ก่อน

เมื่อตำรวจประจำท้องที่ได้ทราบว่ามีเหตุอุกฉกรรจ์เกิดขึ้นก็รีบไปไต่สวนชันสูตรพลิกศพ แต่ยังจับตัวผู้กระทำเหตุฆาตกรรมไม่ได้ โดยไม่ทราบว่าหอบหนีไปซ่อนเร้นอยู่แห่งใด

นักโทษภูเก็ตหนีเรือนจำ

ข่าวละเอียดต่อมาเกี่ยวกับเหตุอันน่าหวาดเสียว

ตามที่ได้นำข่าวลงพิมพ์มาแล้วนั้นเรื่องนักโทษ ๑๗ คนแห่งเรือนจำจังหวัดภูเก็ต ได้รวมคิดกันกระทำการหลบหนีเรือนจำ และได้มีนักโทษอุกฉกรรจ์ถูกตำรวจยามยิงตายในขณะนั้น ๒ คน ซึ่งอันเหตุเกิดขึ้นเมื่อวันที่ ๗ เดือนนี้ เวลา ๒ ก.ท. เศษนั้น

ในเหตุการณ์เรื่องนี้มีข้อที่ควรแก้ไขอยู่ กล่าวคือ นักโทษ ๑๗ คนซึ่งกล่าวว่าได้ยับยั้งการหลบหนี เมื่อพรรคพวกได้ถูกยิงตายแล้วนั้น ความจริง ตามข่าวที่มีเจ้าต่อมาภายหลังปรากฏว่า ถึงพรรคพวกจะได้ถูกยิงตายในขณะนั้นก็ตาม แต่นักโทษอีก ๑๗ คนได้พยายามหลบหนีต่อไปจนได้ และยังสืบจับตัวไม่ได้เพราะไม่ทราบว่าหลบหนีไปแห่งใด

เมื่อได้มีเหตุขึ้นเช่นนั้นแล้ว เจ้าน่าที่ฝ่ายบ้านเมืองจึงออกเที่ยวสืบจับ ครั้นวันที่ ๑๓ เดือนนี้ เวลาราว ๒ ก.ท. นายเบ็นกำนันกับราษฎรอีกบางคนซึ่งออกทำการสืบหาตัวพวกนักโทษที่หลบหนีได้จนอ้ายช่วงนักโทษตลอดชีวิตคน ๑ ที่ตำบลติพรทะเลอำเภอเมืองถลาง จึงเข้าทำการจับกุม แต่อ้ายช่วงไม่ยอมให้จับโดยดี จึงได้เกิดการต่อสู้กันขึ้นอย่างรายรง ในที่สุดนายเบ็นกำนันได้ถูกแทงเปนบาดแผลสาหัส อีกฝ่าย ๑ คือ อ้ายช่วงได้ถูกพันตำรวจตรีแดในวันเดียวกันกรมการอำเภอก็ได้ชันสูตรพลิกศพเรียบร้อยแล้ว สมควรที่จะชมเชยนายเบ็นกำนันผู้กระทำการตามน่าที่โดยมิได้คร้ามเกรงอันตราย

ผู้กำกับราชการกระทรวงทหารเรือ

มีพระบรมราชโองการในพระบาทสมเด็จพระปรมินทรมหาวชิราวุธพระมงกุฎเกล้าเจ้าอยู่หัว ดำรัสเหนือเกล้าฯ สั่งว่า บัดนี้นายพลเรือตรีพระเจ้าพี่ยาเธอ กรมหลวงชุมพรเขตอุดมศักดิ์ เสนาบดีกระทรวงทหารเรือสิ้นพระชนม์ไปเสียแล้ว ตำแหน่งเสนาบดีซึ่งเปนตำแหน่งสำคัญว่างอยู่ ทรงพระราชดำริห์ว่า นายพลตรีสมเด็จพระเจ้าน้องยาเธอ เจ้าฟ้ากรมหลวงนครราชสีมา ผู้บัญชาการกองพลทหารบกที่ ๑ รักษาพระองค์ เปนผู้สมควรที่จะบังคับบัญชาราชการในกระทรวงนี้ได้ จึงทรงพระกรุณาโปรดเกล้าฯ ให้สมเด็จพระเจ้าน้องยาเธอ เจ้าฟ้ากรมหลวงนครราชสีมา ทรงดำรงตำแหน่งผู้กำกับราชการกระทรวงทหารเรือ ฉลองพระเดชพระคุณ ตั้งแต่วันที่ ๑ กรกฎาคมศกนี้ปีเดือนไป

ห้างเทพนครพานิช

เชิงสพานพิทย์เสถียร จังหวัดพระนคร

โทรศัพท์ ๑๕๗ โทรเลข "บุหรี่ กรุงเทพ ฯ"

สินค้าต่าง ๆ ที่มีจำหน่ายที่ห้างนี้ ล้วนเลือกสรรพ์ตั้งครรงมาแต่ผู้ทำทั้งสิ้น และบางอย่างก็ผูกขาดเป็นเอเยนต์ผู้เดียว พราะฉนั้นจึงขายราคาถูกที่เลือกแล้วคดิด

สั่งตรงมาแต่ผู้ทำ

ย่อมเยาว์ ตั้งการจนกระทั่งพื้นเหมาะแก่ผู้ต้องการ เอาสมกับมูลค่า ผู้ที่ชื่อรายคิดต่อกับห้างเทพนครพานิช ย่อมได้รับประโยชน์พิเศษโดยประการเหล่านี้

ห้างเทพนครพานิช ย่อมเอาใจใส่ต่อลูกค้าสม อ.หมือนกันหมด ไม่ว่าจะซื้อสัก ๕๐ สตางค์ หรือ ๑๐๐ สตางค์ และจะมาซื้อโดยตนเอง หรือให้คนมาแทน หรือโดยทางจดหมายจากหัวเมืองไกลอย่างไรก็ตาม

ความรับรองและเอาใจใส่

ย่อมได้รับความใส่สงอ หมือนกันทั้งนี้ดูแลต่อประโยชน์ของผู้ซื้อมิให้ต้องเสียเปรียบอย่างเคร่งครัด จึงเป็นที่นิยมและไว้วางใจ ตลอดจนผู้ที่อยู่ตามจังหวัดต่าง ๆ

สายพานอย่างดีมีรนลูป เหนียวและหนาขนาดต่าง ๆ ทั้งชนิดแดงและดำ ผู้ที่ทดลองใช้มาแล้วมีความพอใจทุกคน ทั้งราคาก็ย่อมเยาว์มาก

เครื่องใช้ในโรงสีโรงจักร

นอกจากนี้ยังมีของสำหรับสีข้าว ขาว ยางกาลเพียร์ ฯลฯ ซึ่งเลือกสั่งแต่อย่างดีทั้งสิ้น ท่านผู้ที่มีความรับผิดชอบในโรงจักรโรงงาน เมื่อซื้อของ ๆ ห้างเทพนครพานิชไปใช้จะได้รับความพอใจอย่างยิ่ง

บรรดาจักรยานของห้างเทพนครพานิช เป็นมีชื่อเสียงเยี่ยมยอดจะหาเสมอได้โดยยาก ถ้าท่านผู้ซื้อจะโปรดเอาใจใส่สอดส่องดูแล้ว ก็จะทราบได้โดยหมดข้อวิมุติสงสัย ว่าห้างนี้มีรถที่จะหามองเหมือนมิได้เลย ทั้งสมเบี้ยสมค่าจริง ๆ มีทั้งรถอังกฤษ ฝรั่งเศส ยอรมัน ล้วนชนิดที่มีชื่อเสียงเลื่องลือ

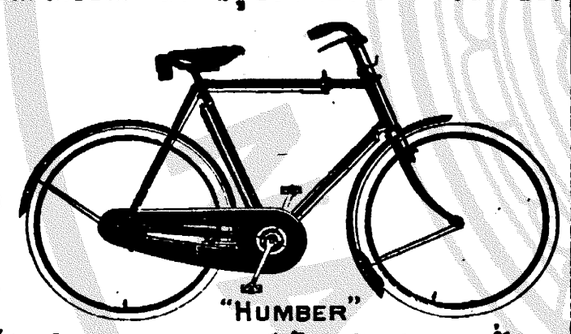

นอกจากนี้ ยังมียางรถจักรยาน ยางที่มีชื่อเสียงโด่งดัง เช่นยางปามเมอร์ ยอนบุล เบคซ์ ล้วนเป็นของที่นิยมใช้กันมาก

ยังมีเครื่องอาไหล่จักรยานอีกร้อยแปด เป็นที่สดวกแก่ผู้รับไปจำหน่ายหรือไปใช้ ท่านผู้ซื้อของจากห้างนี้ จะไว้ใจได้เต็มที่ ว่าไม่ต้องถูกอ้อของแพง ทั้งจะได้ของดีที่เลือกสรรพ์สั่งมาทั้งสิ้น

ห้างเทพนครพานิช ตั้งอยู่เชิงสพานพิทย์เสถียร (สพานหลัก ตรงหลักรทราง) โทรศัพท์ที่ ๑๕๗ นามโทรเลข "บุหรี่ กรุงเทพ ฯ"

ระเบียบการ

รับจ่ายและรักษาเงินบำรุงความเจริญ

ของกำลังทางอากาศ

ตั้งแต่ได้เปิดโอกาศรับเงินบำรุงความเจริญของกำลังทางอากาศมา เป็นที่น่าโสมนัศยินดีที่จะกล่าวได้ว่า ยิ่งนานวันยิ่งมีคนพอใจบำรุงมากขึ้นและเพื่อความมั่นคงแห่งการนี้ ทางราชการได้วางระเบียบไว้ดังต่อไปนี้

๑) เจ้าน่าที่ที่ทำการในเรื่องนี้ คือเจ้าน่าที่ของรัฐบาลที่ได้รับพระราชทานเงินเดือนอยู่โดยตำแหน่งปรกติราชการแล้ว, เป็นแต่ต้องเพิ่มน่าที่เรื่องรับเงินบำรุงกำลังทางอากาศขึ้นอีกเป็นพิเศษ ไม่ได้เพิ่มจำนวนคนขึ้นฉะเพาะการ และมิได้จ่ายเงินบำรุงนี้ใช้เป็นเงินเดือนเลยแม้แต่ ๑ สตางค์

๒) ค่าใช้จ่ายในเรื่องกระดาษแบบพิมพ์ ปากกา, หมึก, ตั๋วตราไปรษณีย์ ค่าพาหนะรวมอยู่ในเงินค่าใช้สอยปรกติของกรมที่เกี่ยวข้องนั้น ๆ ไม่ได้ใช้จ่ายจากเงินที่ส่งบำรุงแม้แต่ ๑ สตางค์

๓) การรับแจก เลี้ยงแจก ค่าพาหนะ รองแจกที่ได้รับเชิญมาตอนเมืองก็หาได้ใช้เงินที่ส่งมาบำรุงแม้แต่ ๑ สตางค์

รวมความว่าเงินบำรุงนั้น มีผู้ส่งมาเท่าใดคงอยู่เท่านั้น ไม่ได้เอาไปใช้สอยอย่างใด ๆ เงินทั้งหมดอยู่ในกระทรวงพระคลังมหาสมบัติ กระทรวงพระคลังมหาสมบัติรับผิดชอบและให้ดอกเบี้ยร้อยละ ๔ เศษ ๑ ส่วน ๒ ถึงร้อยละ ๕ ต่อปี

สถานที่รับเงินบำรุง

ในขณะนี้ได้กำหนดสถานที่รับเงินบำรุงไว้ ๑ แห่งคือ

๑) ที่ทำการสมุห์บาญชีกรมเสนาธิการณ์ทหารบก ในกระทรวงกระลาโหม

๒) ที่ทำการเจ้ากรมคลังเงินทหารบก ในกระทรวงกระลาโหม

๓) ที่ทำการเจ้ากรมอากาศยาน ดอนเมือง

การส่งเงินนั้นจะส่งให้แก่ผู้ใดก็ได้ เช่นเสนาบดีกระลาโหม หรือเสนาธิการณ์ทหารบกก็ได้ แต่ใบรับเงินคงต้องเป็นบุคคลผู้ครองตำแหน่งทั้ง ๑ ที่กล่าวมาแล้วนั้นผู้ใดผู้หนึ่งลงนามรับ ๑ นาย

กรมอากาศยานนำเงินส่งต่อสมุห์บาญชีกรมเสนาธิการณ์ทหารบกทุกสัปดาหะ เมื่อรวมเงินได้ ๕๐๐ บาท หรือ ๕๐๐ บาทขึ้นไป สมุห์บาญชีกรมเสนาธิการณ์ทหารบกต้องนำส่งกรมคลังเงินทหารบก จะเก็บเงินไว้เกินกว่า ๕๐๐ บาทมิได้ ส่วนกรมคลังเงินทหารบกนั้น เมื่อได้รับเงินแล้วก็ต้องรวมไว้และส่งกระทรวงพระคลังมหาสมบัติคราวหนึ่งไม่น้อยกว่า ๑๐๐๐ บาท และเมื่อรวมเงินได้ ๑๐๐๐ บาทต้องส่งทันที ทั้งนี้จะเห็นได้ว่าเงินมิได้ตั้งค้างอยู่ในมือเจ้าน่าที่เลย

เสนาบดีกระทรวงกระลาโหมได้ออกข้อบังคับวางระเบียบในเรื่องนี้ไว้แน่รัด และตั้งคณะกรรมการรวมขึ้นคณะ ๑ ให้มีน่าที่ตรวจทุก ๆ ระยะ ๑ เดือนและประกาศจำนวนเงินในหนังสือพิมพ์ให้ทราบถึงมหาชน อนึ่งกรรมการต้องตรวจและรายงานด้วยว่าเจ้าน่าที่ต่าง ๆ ได้ปฏิบัติไปโดยเคร่งครัดหรือไม่ สมควรเปลี่ยนแปลงระเบียบการอย่างไรบ้าง รายงานนี้ส่งผ่านเสนาธิการณ์ทหารบกและเสนอต่อเสนาบดีเพื่อสั่งการให้เป็นไปในทางที่สมควร ฉนั้นกรรมการคณะนี้เป็นผู้รับผิดชอบว่าเจ้าน่าที่ได้ทำการไปตรงตามข้อบังคับ และการรับการจ่ายการส่งการรักษาเงินได้เป็นไปในทางที่ชอบแล้วทุกประการ

ผู้ที่เป็นกรรมการคือ

นายพลตรี	พระยาศรีสรราชภักดี
นายพลตรี	พระยาภักดีภูธร
นายพันเอก	พระยาถกอยุทธโกษ
นายพันเอก	พระยาหิรัญยุทธกิจ
นายพันเอก	พระยาเฉลิมอากาศ

เมื่อเงินถึงกระทรวงพระคลังมหาสมบัติแล้ว กระทรวงพระคลังมหาสมบัติเป็นผู้รับผิดชอบต่อไป

ทั้งนี้เพื่อผู้ที่ใคร่ทราบจะได้ทราบ

(ลงนาม) นายพันเอก

พระยาเฉลิมอากาศ เจ้ากรมอากาศยาน

๒๖ กันยายน ๒๔๖๕

ผีเลียมสมุท

ข้าพเจ้านางย้อมภรรยานายคันจิวบ๊อก ตั้งบ้านเรือนอยู่ถนนเยาวราช ใต้ที่ทำการไปรษณีย์ที่ ๗ จังหวัดพระนคร ขอแจ้งความให้ทราบว่า เมื่อวันที่ ๔ มกราคมศกนี้ ข้าพเจ้าได้เป็นผีชนิดหนึ่งชื่อว่าผีเลียมสมุทที่ริมฝีปากบน ตอนริมช่องจมูก มีอาการปวดแสบวม จนบางคนจำหน้าข้าพเจ้าเกือบไม่ได้ ข้าพเจ้าต้องนอนครวญครางด้วยความปวดตั้ง ๓—๔ วัน ต่อมาข้าพเจ้าได้เชิญคุณพระสาราจินากรมาตรวจและรักษา ท่านแจ้งว่าเป็นผี "เลียมสมุท" เมื่อได้พอกและกินยาของท่านแล้วสัก ๒ ชั่วโมง อาการปวดก็ค่อยทุเลาลง และใน ๓—๔ วันให้หลังความปวดเจ็บและอาการบวมก็หายไป บัดนี้ข้าพเจ้าสบายเป็นปรกติดีแล้ว ข้าพเจ้าจึงมิอาจที่จะเว้นสรรเสริญในสรรพคุณยาอันศักดิ์สิทธิ์ของท่านได้ อนึ่งข้าพเจ้ายังรู้สึกเสียใจและเสียดายซึ่งเมื่อครั้งบุตร์สาวนายจำปาหอมวิลัย ซึ่งอยู่ที่ตำบลสามเสนได้เป็นผีอย่างข้าพเจ้าและได้เสียชีวิตไปแล้วนั้น ถ้าแม้ว่าได้เชิญคุณพระสาราจินากรไปรักษาแล้วก็คงจะหายเป็นแน่แท้

ในที่สุดนี้ข้าพเจ้าขอโอกาศแนะนำว่า ถ้าท่านผู้หนึ่งผู้ใดเป็นผีเลียมสมุทแล้ว จงรีบไปหาคุณพระสาราจินากรรักษาเสียโดยเร็ว อย่าได้เสียเวลาไปหาหมออื่นเลย

นางย้อม

ยาอายุวรรณอย่างประเสริฐ

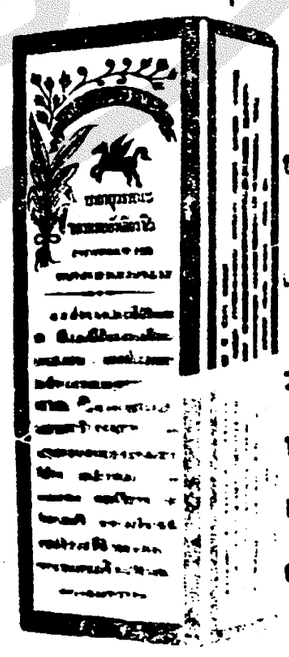

กินแก้โรคที่เกี่ยวกับเสียดลมได้อย่างดีหญิงที่ถูไม่งาม ถ้ากินแล้วอาจให้ระดูมาตามกำหนดราย ราคาขวดละ ๒๐บาท ๕๐ สตางค์ หรือโหล ๒๐๙ บาท ที่ห้างขายยาเอาะเหล็ง น่าโรงหนังเฉลิมนาร สามแยก

เรื่อง

นี่แกอิ๋ว

(เปนเรื่องที่เกิดในแผ่นดินเซงเฉียว)

(ตอนที่ ๒๑ วันจันทร์ ที่ ๑๗ เดือนมิถุนายน)

พิเคราะห์ดูเห็นว่าท่านเปนคนมีสติปัญญา ความรู้ทั้งฝ่ายบุ๋นฝ่ายบู๊ ถ้าท่านได้ไปอยู่กับข้าพเจ้าแล้ว ออลีโปแม่ทัพคงจะมีความยินดี และจะจัดตั้งให้ท่านเปนใหญ่เปนโตเปนแน่แท้ ทั้งจะได้ช่วยกันกำจัดนี่แกอิ๋วผู้มีใจโหดร้าย เพื่อแก้แค้นแทนพลเมืองเซไฮ้ด้วย อนึ่งตามที่ท่านกล่าวว่า ชะตาของเมืองกิมชวนจะสิ้นสุดลงก็ครั้งนี้ แต่ท่านก็ได้เปนผู้ที่ได้ร่ำเรียนมามากแล้ว ไม่ทราบหรือว่าโบราณท่านย่อมกล่าวไว้ว่า ความทั้งปวงนั้นล้วนขึ้นอยู่กับเปนปัจจัยสำคัญที่สุดอาจชะล้างแผ่นดินได้ เช่นเมื่อครั้งแผ่นดินสามก๊กนั้น ในสมัยพระเจ้าอันเหียนเต้ชะตาของแผ่นดินนั้นได้สิ้นสุดลงแล้ว แต่ของเบ้งยังพยายามขัดขืนฟ้าดินต่อชะตาของแผ่นดินให้อยู่ต่อไปอีกถึงสองชั่วคน ซึ่งเปนเวลานับได้หลายสิบปี อุทาหรณ์นี้ท่านจะยึดถือเอามาเปรียบเทียบกับข้าพเจ้าจะไม่ได้หรือ ขอให้ท่านจงใช้ปัญญาพิเคราะห์ดูให้ถ่องแท้เถิด ซือกุยเจ็กได้ฟังคำนั้นก็ออกจะเห็นจริงตามคำพูดของโจเอ้ง จึงนิ่งอยู่เปนนานแล้วพูดว่า เรื่องนี้โปรดให้ข้าพเจ้าปรึกษาดูก่อนแล้วจึงจะแจ้งให้ท่านทราบ พูดแล้วก็ลาโจเอ้งเข้ากลับไปยังที่อยู่ของตัว ครั้นถึงกลับลำพังอยู่ในห้องแล้วคิดว่า ครั้งนี้ข้าพเจ้าไม่ได้หมายที่จะทำตนเปนสัตรูกับแผ่นดินเซงเฉียวแต่ความแค้นนี่แกอิ๋วนี้นัก ก็ไม่จำเราจะต้องไปช่วยนี่แกอิ๋วเสียเปนอีกว่าอะไรหมด แต่ที่จะให้เราไปรวบรวมพลราษฎรเข้าต่อสู้กับแผ่นดินนั้นเห็นจะไม่ได้ ทีหลังเราจึงตัดสินใจแล้วครั้นถึงวันตกกลางคืน ก็จัดเงินเตรียมไว้ม้าตะเขียวหนึ่งตัวที่สะเก็ดออกจากที่ลักมุ่งตรงไปในเมืองเซไฮ้ ณ ที่ตั้งของพวกกองทัพแผ่นดินเซงเฉียว ครั้นถึงบ้านหลังหนึ่ง ซือกุยเจ็กก็จำได้ว่าเปนบ้านผู้มีอันจะกิน และมีชื่อเสียงนามหนึ่งของเมืองนี้ และเห็นข้างในนั้นจุดไฟเรืองสว่างไสวดูจากนอกหนึ่งมีงานการอะไรใหญ่โต ก็ยิ่งความปรารถนาใจจึงเข้าไปพิจารณาดู และเมื่อถามนายบ้านนั้นก็ถวายตัวเข้าพบของผู้ชาย แต่ข้างในนั้นมีนายทหารแผ่นดินเซงเฉียวคนหนึ่งกำลังจะทำการมีสิ่งสรรพสัตรีซึ่งไม่จำเปนจะกล่าวในที่นี้ นอกจากจะกล่าวว่าหญิงเหล่านั้นล้วนแต่มีหน้าเศร้าระทมใจทุกคน เกรงใจให้พวกทหารเล่นชู้ด้วยเพราะจะต่อสู้ก็ไม่ได้ ส่วนพวกเหล่านั้นล้วนเปนความขึ้นใจอยู่หาที่เปรียบมิได้ ซือกุยเจ็กเห็นดังนั้น ทนดูไม่ไหวจึงบรรดาลโทษะขึ้นเอาหน้าต่างเข้าโดดเข้าไปข้างใน ชักกระบี่ออกจากฝักเอ็วฟันซ้ายป้ายขวาลงไป ถูกทหารเหล่านั้นตายลงเปนหลายคน พวกที่เหลือตายเห็นดังนั้น ต่างชักอาวุธออกจะทำการต่อสู้ แต่ไม่ทันจะได้ต่อสู้สักคน ก็เกิดเปนประกายสว่างไสวขึ้นและเกิดมพุ่งไปที่ผู้ใดศีรษะผู้นั้นก็หลุดออกจากบ่า หญิงเหล่านั้นเห็นเหตุอันปลาดต่างพากันคุกเข่าร้องขอชีวิต ซือกุยเจ็กจึงบอกแก่หญิงเหล่านั้นว่าเจ้าทั้งปวงไม่ต้องตกใจ เรามิได้ตั้งใจที่จะทำร้ายพวกเจ้าไม่ แทนที่จะเปนเช่นนั้นเรามาช่วยเจ้าต่างหาก แล้วถามว่าสองวันนี้ในเมืองมีเหตุการณ์เปนอย่างไรบ้าง หญิงนั้นก็พากันตอบว่า ผู้ชายละเด็กกับหญิงชะราวันนั้นถูกฆ่าตายหมด เหลือหญิงที่เปนสาวไว้เท่านั้น แต่นี่แกอิ๋วไม่ยอมให้รอดตายสักคนเดียว ในวันสองวันนี้พวกข้าพเจ้าก็จะต้องถูกฆ่าตายหมดเหมือนกัน ซือกุยเจ็กได้ฟังดังนั้นก็เดือดมิได้โต้ตอบประการใด กระโดดขึ้นหลังคามุ่งตรงไปยังค่ายที่พักของนี่แกอิ๋วทีเดียว ครั้นถึงแลเห็นพวกทหารอยู่ยามตามไฟอย่างแรงแรง มิอาจที่จะเล็ดรอดเข้าไปได้ ด้วยนี่แกอิ๋วตั้งแต่ถูกนางยู่โกเนียปองร้ายดังกล่าวแล้ว ก็มิได้วางใจสั่งให้ทหารเฝ้ายามตามไฟแรงแรงขึ้น โดยใช้แต่ทหารคนสนิททั้งนั้น แม้งต่อในกองทัพของตนจำใหม่มีข้อราชการสำคัญ ห้ามขาดมิให้กล้ำกลายเข้าไปชิด ด้วยเกรงว่าเหตุร้ายจะมีก่าน ซือกุยเจ็กเห็นดังนั้นก็จำใจกลับไป แต่เพียรมาเช่นนี้จนสามคืนแล้ว ก็ยังหาโอกาสลงมือไม่ได้เพราะไม่ปลอด แต่สืบทราบความว่านี่แกอิ๋วจะยกกองเดินทางไปในวันสองวัน จึงจำใจกลับไปบ้านซ่อนตัว พลางคิดในใจว่า ถ้าเราไปช่วยออลีโปทำการสู้รบกับกองทัพแผ่นดินเซง ก็เปนการขัดขืนฟ้าดินไหนจะสำเร็จได้ แต่ครั้นจะปล่อยมือไม่อาฆาตที่คิดไว้ ชาวเมืองที่ถูกฆ่าตายเหล่านั้นก็จะเปนแม้นเหมือนไม่มีผู้ใดแก้แค้นแทนให้ เมื่อตายไปไหนเลยจะเอาหน้ามองพวกชาวเมืองผู้เพื่อนยากในเมืองผีได้ เฝ้าคิดอยู่อย่างนี้เปนหลายทบหลายทวน ลงท้ายยังไม่รู้ที่จะทำประการใดดี ฝ่ายโจเอ้งเล่าเห็นซือกุยเจ็กกลับมาก็มีความยินดี ถามว่าในสองสามวันนี้ท่านหายไปข้างไหน บัดนี้ข้าพเจ้าสืบได้ความแน่แล้วว่า ท่านองวนสวยได้รวบรวมทหารที่เหลือตายไปพักอยู่ ณ ตำบลเซไฮ้ ก็ข้าพเจ้าจะพาท่านไปด้วย มิรู้ว่าท่านจะเห็นเปนประการใด ซือกุยเจ็กคิดอะไรยังเปนสองจิตสองใจไม่ตกลงไปได้ เมื่อได้ทั้งคำถามดังนั้นจึงคิดว่าจำเราจะไปกับโจเอ้งก่อน ภายหลังจึงค่อยคิดขยับขยายต่อไป คิดแล้วรวบรวมเข้าของเล็กน้อยตรงไปยังตำบลเซไฮ้ก็กับโจเอ้ง

ฝ่ายออลีโปตั้งแต่พาจิวบีดตีกและจุกิมหน่ำกับทหารที่เหลือตายมาพักอยู่ณะตำบลเซไฮ้ก็นี้แล้ว จึงตรวจดูพลทหารแลเห็นที่มีประจำอยู่ตำบลนี้ด้วยทั้งหมดรวมกันเข้ามีประมาณสองหมื่น ก็จัดจงให้ขุดสนามเพราะทำการป้องกันไว้ให้มั่นคง เพื่อมิให้กองทัพแผ่นดินเซงยกมารุกราน แล้วมีใบบอกไปยังเมืองกิมชวนขอให้ส่งทหารอีกห้าหมื่นมาช่วย เมื่อมีใบบอกไปแล้วก็ปฤกษากับนายทัพนายกองทั้งปวง จิวบีดตีกจึงพูดว่า ตามข่าวที่ม้าใช้กองสอดแนมมาแจ้งว่า บัดนี้กองทัพแผ่นดินเซงทำการทารุณ ตั้งกองฆ่าพลเมืองหมดทั้งเมืองเซไฮ้ และคาดน่าว่าอย่างมากเดือนน่า นี่แกอิ๋วจะยกทัพมาถึงตำบลนี้ อนึ่งเวลานี้เปนฤดูร้อน ทหารข้าศึกเดินมาทางไกลเช่นนี้คงจะมีความกระหายน้ำเปนแน่ คงจะพาหาน้ำรับประทานกันเปนจ้าลหวั่น แต่น้ำในเทลสามแซไฮ้นั้นคงรับประทานไม่ได้ จะมีอยู่ก็แต่ในแม่น้ำพ่อกังเท่านั้นที่จืดพอจะรับประทานได้ ท่านจงให้คนเอายาพิษไปวางไว้ที่เหนือน้ำ เมื่อทหารแผ่นดินเซงยกมาถึง เพราะความกระหายคงแย่งกันกินน้ำพิษตายพินาศเปนแน่ ออลีโปได้ฟังดังนั้นก็เห็นด้วย ให้คนไปจัดการตามอุบาย ครั้นอยู่มาวันหนึ่งหหรม้าใช้เข้ามาแจ้งว่า บัดนี้ท่านกุนซือพาชายรูปร่างท่วงทีแรงแรงคนหนึ่งมาถึง ออลีโปได้ฟังเสนที่จะยินดีรีบออกไปต้อนรับถึงข้างนอกเข้ามานั่งลงในค่าย แล้วต่างก็เล่าความหลังสู่กันฟังทุกประการ โจเอ้งจึงว่าข้าพเจ้ามิรู้เลยว่า การกระทำครั้งนี้จะพลาดถึงกับให้โทษใหญ่หลวงถึงปานนี้ แต่เรื่องมันได้แล้วไปแล้วถึงจะรื้อเอามากล่าวอีกก็หาประโยชน์มิได้ ออลีโปแลเห็นซือกุยเจ็กไม่รู้จัก จึงถามว่าท่านกุนซือไปพาใครมา โจเอ้งจึงตอบว่าท่านผู้นี้ชื่อซือกุยเจ็ก ที่ท่านมีความประสงค์จะพบตัว แต่ยังไม่ได้พบนั้นก็คือท่านผู้นี้เอง และเปนเพราะความบังเอินหรือโชคของเรา ข้าพเจ้าจึงได้ขอร้องให้ท่านผู้นี้มาช่วยเรา ออลีโปได้ฟังดังนั้นก็มีความยินดีจึงพูดว่า ข้าพเจ้าได้ยินชื่อเสียงและเกียรติคุณความดีของท่านชื่อเจียงกุนมานาน แต่ไม่มีโอกาสที่จะได้พบกัน บัดนี้ท่านสมัคมาช่วยข้าพเจ้าเช่นนี้ เห็นจะเปนบุญวาสนาของเจ้านายข้าพเจ้าเปนแน่ ซือกุยเจ็กได้ฟังดังนั้นก็พูดจาถ่อมตัวตามสมควร ออลีโปก็จัดที่ให้อยู่อย่างมิให้อนทรร้อนใจ ความจริงที่ซือกุยเจ็กมาอยู่ในกองทัพเมืองกิมชวนทั้งนี้ เดิมทีก็หมายใจที่จะมาแก้แค้นแทนพลเมืองเซไฮ้ ซึ่งถูกนี่แกอิ๋วฆ่าตายเท่านั้น มิได้นึกเลยว่าจะอยู่ช่วยพวกฮ่อน เพราะทราบตระหนักแน่แก่ใจตนดีแล้ว ว่าชะตาของเมืองได้ถึงที่สุดลงคราวนี้ ถึงจะอยู่ช่วยก็หาประโยชน์มิได้ ครั้นมาโดนลูกยอของออลีโปและโจเอ้งพากันต้อนรับนับถือและยกย่องและพินอบพิเทาด้วยอย่างดี จะทำเปนเฉยเสียไม่ช่วยบ้างเลยก็นึกขวยแก่ใจ ฝ่ายออลีโปก็เล่าความที่จิวบีดตีกคิดเอายาพิษเพื่อจะทำลายกองทัพแผ่นดินเซงนั้น ให้โจเอ้งฟัง โจเอ้งได้ฟังดังนั้นก็มีความยินดี สรรเสริญความคิดของจิวบีดตีกเปนอันมาก ขณะที่กำปฤกษากันอยู่นั้น ม้าใช้กองสอดแนมเข้ามาแจ้งว่า กองทัพแผ่นดินเซงยกมาถึงแล้ว ออลีโปก็สั่งให้ทหารทั้งปวงเตรียมการที่จะสู้รบ

ฝ่ายนี่แกอิ๋ว ครั้นเสร็จการที่ประหารชาวเมืองเซไฮ้ผู้ไม่มีความผิดแล้ว ก็ให้ทหารพักผ่อนอยู่ครึ่งเดือน จึงยกทัพออกเดินรอนแรมล่วงเข้าไปในเขตรแดนเมืองกิมชวน ครั้นมาถึงใกล้ตำบลเซไฮ้ก็แลเห็นแม่น้ำพ่อกังได้กันดี แต่เดี๋ยวหยินเบ้าไหวดีจึงพูดว่าเวลานี้เปนเดือนห้าฤดูร้อนจัด พวกพลทหารเดินมาเปนหนทางไกล ย่อมมีความเหน็ดเหนื่อยเปนกำลัง เมื่อแลเห็นน้ำปานเห็นแก้วสารพัดนึกด้วยความกระหายมาคนคอหอยแห้งผากทุกคน แม่น้ำพ่อกังนี้ต้นน้ำอยู่ในอำนาจของพวกเมืองกิมชวน ไม่สามารถที่จะรู้ได้ว่าจะมีการทำร้ายแก่กองทัพเราคือเอายาพิษวางลงไปในน้ำนั้นหรือไม่ ท่านควรจะตักน้ำนั้นมาทดลองให้สัตว์ดื่มดูก่อนจึงค่อยให้พวกทหารดื่มต่อภายหลัง จักจงดีได้ฟังดังนั้นจึงพูดว่า ท่านกุนซือกล่าวมานี้สมควรและรอบคอบมาก จึงให้ทหารตักน้ำในแม่น้ำนั้นขึ้นมาให้สัตว์พาหนะกินดู เมื่อสัตว์นั้นกินเข้าไปไม่นานเท่าใดก็ชักดิ้นชักงอตาย เดี๋ยวหยินเบ้าเห็นดังนั้นจึงร้องว่าอุบายของข้าศึกครั้งนี้สมจริงดังที่ข้าพเจ้าคาด จักจงดีจึงพูดว่าเมื่อน้ำในแม่น้ำเรามีพิษลงไปรับประทานไม่ได้ เห็นจะต้องลงมือขุดบ่อให้ลึกลงไปจนถึงตาน้ำใต้ดินเอาน้ำใช้จึงจะได้ พูดแล้วจัดให้ทหารขุดบ่อตามที่ว่างใกล้ๆ ค่ายสิบกว่าบ่อเพื่อจะเอาน้ำ แต่ขุดลงไปตั้งสิบกว่าวาก็หามีน้ำไหลออกมาสักหยดเดียว พวกทหารทั้งกองทัพพากันมีความกระหายน้ำริมฝีปากอยู่แล้ว ยิ่งถูกขุดบ่อไม่ได้น้ำ ก็ยิ่งกระหายใหญ่ จนเปนเวลาสองวันแล้วก็ยังหาน้ำรับประทานมิได้ ด้วยพื้นที่เมืองกิมชวนเปนที่สูงพ้นระดับน้ำทะเลมาก และอุดมไปด้วยที่ดอน เพราะฉนั้นจึงเปนการหาตาน้ำใต้ดินให้พบได้โดยยาก จักจงดีให้มีความตกใจเปนที่ยิ่ง จึงปฤกษากับเดี๋ยวหยินเบ้ากุนซือ เดี๋ยวหยินเบ้าจึงตอบว่าตั้งแต่โบราณกาลมาแม่ทัพผู้ซึ่งคุมทหารออกปราบปรามข้าศึกนั้น ถ้าแม้ปราศจากน้ำรับประทานผู้เปนแม่ทัพก็ต้องตั้งพิธีบวงสรวงเพื่อขอเทพยดาซึ่งสิงสถิตย์อยู่เบื้องบนให้บันดาลมีน้ำขึ้นมา ท่านควรจะลองทำดู บางทีจะสมความปรารถนาบ้าง จักจงดีก็เห็นด้วย จึงชวนให้นี่แกอิ๋วสองคนอาบน้ำชำระกายเสียให้สอาด ขึ้นนั่งบนอาศน์อันสมควร อัญเชิญเทพยดาฟ้าดินช่วยประทานน้ำ และให้เขียนคำประกาศมีใจความว่า

แผ่นดินเซงรัชสมัยพระเจ้าหยงเจงฮ่องเต้ปีที่สองเดือนยี่รมหนึ่งค่ำ มีรับสั่งให้นี่แกอิ๋วเปนที่บ้อซึ่งไต้เจียงกุน จักจงดีเปนที่ฮุนอวยไต้เจียงจุน ยากองทัพมาปราบปรามพวกฮ่อนเมืองกิมชวนซึ่งเปนเสี้ยนหนามต่อแผ่นดินให้ราบคาบ บัดนี้ได้ยามาถึงตำบลเซไฮ้ก็นี้ ข้าศึกได้ทำอุบายเอายาพิษเทลงไปในแม่น้ำ เปนเหตุให้ทหารทั้งปวงพากันอดน้ำ และได้ขุดบ่อลงไปลึกกว่าสิบวาก็หาพบตาน้ำไม่ จึงอัญเชิญเทพยดาฟ้าดินทั้งหลายซึ่งสถิตย์อยู่ในที่ต่างๆ จงทรงบันดาลให้มีน้ำขึ้นในบ่อ ถ้าศึกเปนที่เรียบร้อยแล้วจะถวายเครื่องสังเวยให้ถึงขนาดและขอพระเดชานุภาพของพระเจ้าแผ่นดินได้คุ้มครองต่อไป แล้วก็ให้จัดเผาอุปเทียนละเครื่องหอมจุนเจิมตามประเพณี ทันใดนั้นเปนการปลาดอย่างยิ่ง ด้วยบ่อที่ขุดนั้นมีน้ำไหลออกมา ครั้นเอามาลองชิมดูก็มีรสหวานเย็นผิดแผก

(ยังมีต่อ)

จีน โม สยามวารศัพท์

เหตุการณ์ตามจังหวัด

จังหวัดหล่มศักดิ์

ชิงทรัพย์

ตอนกลางวันๆที่ ๗ มิถุนายน พ.ศ. นี้ มีผู้ร้าย ๕๑๑ คน เข้ากระทำการแย่งชิงทรัพย์ของนายเกะ นายเกะได้กระทำการต่อสู้ขัดขวาง แต่ผู้ร้ายก็ยังคงชิงทรัพย์ไปได้ ๑๖ บาท เจ้าทรัพย์ได้ไปแจ้งความต่อที่ทำการอำเภอ กรมการอำเภอได้ไปไต่สวน ยังที่เกิดเหตุแล้ว ยังไม่ปรากฏว่า จับตัวผู้ร้ายได้ เหตุเกิดที่ตำบลหินฮาว อำเภอหล่มเก่า จังหวัดหล่มศักดิ์

จังหวัดสุพรรณบุรี

ถอบฟันตาย

เมื่อวันที่ ๗ เดือนนี้เวลาบ่ายราว ๓ ล.ท. นายก๊กจะมีสาเหตุโกรธเคืองกับผู้หนึ่งผู้ใดหรือไม่ๆปรากฏ ได้ถูกคนร้ายถอบฟันเปนบาดแผลสำหัสถึงแก่ความตายที่ตำบลหนองผักนาก ท้องที่อำเภอนางบวช จังหวัดสุพรรณบุรี กรมการอำเภอได้ออกไปทำการไต่สวนชันสูตรพลิกศพยังถานที่เกิดเหตุแล้ว ส่วนคนร้ายนั้นจะจับได้หรือไม่ ยังไม่มีข่าว

จังหวัดนครปฐม

ถูกฟันตาย

ได้มีผู้พบศพชายผู้ ๑ นอนตายอยู่ข้างทางเดิน ตำบลท่าตะโก ท้องที่อำเภอเมืองนครชัยศรี เมื่อเวลากลางวันๆที่ ๗ เดือนนี้ จึงนำความไปแจ้งต่อเจ้าน่าที่ กรมการอำเภอได้ไปไต่สวนชันสูตรศพผู้ตายแล้ว ปรากฏว่าตามร่างกายผู้ตายมีบาดแผลรอยถูกฟันรวม ๗ แห่ง ส่วนเปนแผลสำหัสทั้งนั้น ชายผู้ถูกฆ่าตายนี้ คำนวนอายุอยู่ในราว ๑๙ ปี

จังหวัดนครราชสีมา

ถูกฆ่าตาย

นายมุ้ย บ้านตำบลปากช่องอำเภอจันทึก จะมีเหตุบาดหมางกับใครมาแต่ครั้งใดไม่ปรากฏ เมื่อวันที่ ๖ มิถุนายน ศกนี้ เวลาราว ๗ ล.ท. มีคนร้ายถอบเอาอาวุธทำร้ายนายมุ้ยจนถึงแก่ความตาย ในขณะที่นั่งอยู่บนบ้านเรือน พวกญาติผู้ตายได้นำความไปแจ้งต่อกรมการอำเภอๆได้ไปไต่สวนชันสูตรศพยังที่เกิดเหตุแล้ว แต่ยังไม่ทราบว่าใครเปนคนร้าย

จังหวัดพัทลุง

ถอบวางเพลิง

เมื่อวันที่ ๘ เดือนนี้ เวลา ๗ ล.ท. มีคนร้าย ๔ คน จะมีความโกรธเคืองนายฟาฮีนด้วยเรื่องใดไม่ปรากฏ ได้เอาเชื้อเพลิงไปทิ้งที่โรงสีของนายฟาฮีน ตำบลควนขนุน ท้องที่อำเภอตำปำ เพลิงได้ไหม้ลุกลามขึ้น แต่พวกเจ้าทรัพย์ได้ช่วยกันดับทัน จึงมีสิ่งของที่ต้องเสียหายเพราะเหตุนี้ ๒๔๕ บาท ๒๕ สตางค์ กำนันแลราษฎรใกล้เคียงได้ไปกระทำการช่วยเหลือและจับคนร้ายได้ทั้งสี่คน เวลานี้กำลังไต่สวนเพื่อฟ้องร้องอยู่

จังหวัดเพ็ชรบุรี

ปล้นทรัพย์

วันที่ ๑๐ เดือนนี้ เวลาประมาณ ๓ ล.ท. มีผู้ร้าย ๕ คน สรรพด้วยอาวุธครบมือวิ่งปล้นบ้านนายเพ็ชร์นาง จับที่ตำบลไร่โคก อำเภอท่าช้าง แล้วเก็บเอาทรัพย์สิ่งของไปได้คิดเปนราคาเงิน ๔๓๑ บาท ๕๗ สตางค์ พวกเจ้าทรัพย์ไม่เปนอันตราย เพราะมิได้ทำการต่อสู้ กรมการอำเภอกับตำรวจภูธรได้ทราบเหตุในวันรุ่งขึ้นจึงออกไปไต่สวน แต่ยังไม่มีข่าวว่าจับคนร้ายได้สักคนเดียว

จังหวัดอุบล

เมื่อเวลา ๔ ล.ท. วันที่ ๑๐ มิถุนายน พ.ศ. นี้ นายอู่ได้ถืออาวุธเข้ากระทำการชิงทรัพย์บ้านนายคำภา เก็บทรัพย์ไปได้ ๔๗ บาท ๒๕ สตางค์ แต่ในเวลาต่อมาก็ถูกกรมการอำเภอจับตัวได้ กำลังนี้อยู่ในระหว่างไต่สวน

แจ้งความ

ด้วยกรมทดน้ำจะสร้างประตูน้ำระบายน้ำขึ้นที่คลองหนึ่ง จังหวัดธัญญบุรี จำเปนต้องปิดทำนบกั้นน้ำที่คลองหนึ่งใกล้บริเวณที่ทำการก่อสร้างประตูระบายน้ำ เรือแพจะเดินในคลองหนึ่งไม่ได้ตั้งแต่วันที่ ๒๐ มิถุนายน พ.ศ. ๒๔๖๖ จนกว่าจะได้เปิดทำนบ

จึงว่าการกรมทดน้ำ

วันที่ ๑๑ มิถุนายน พระพุทธศักราช ๒๔๖๖

พระยาชลมารคพิจารณ์

ผู้รั้งอธิบดีกรมทดน้ำ

๑๔/๑/๖๖ ๗ ว.

แจ้งความ

ด้วยนางยังภรรยาข้าพเจ้าป่วยด้วยโรคเส้นประสาทพิการ และชอบเสพสุราเมาเปนเนืองนิตย์มีจริตไม่ปรกติเหมือนอย่างแต่ก่อน

เพราะฉนั้น ถ้านางยังภรรยาข้าพเจ้าจะมาทำเอกสารสัญญากู้หรือยืมเงินหรือสัญญาเกี่ยวด้วยทรัพย์สมบัติอย่างใดๆก็ดี จะทำสัญญาเฉภาะตัวหรือแอบอ้างเอาชื่อข้าพเจ้าด้วย ขอท่านทั้งหลายอย่าได้เชื่อถือยอมทำสัญญาด้วยเปนอันขาด ข้าพเจ้าไม่รับผิดชอบจากสัญญาใดๆที่จะเกิดมีขึ้นในชื่อของนางยังซึ่งมีจริตไม่ปรกติเปนอันขาด

แจ้งความ วันที่ ๑๒ มิถุนายน พ.ศ. ๒๔๖๖

โรงเลื่อยจักรยี่ห้อริมเหมาวัดสระเกษ

(ลงนาม) นายลิมซีติม

๑๖/๑/๖๖ ๗ ว.

แจ้งความ

ยาขนานวิเศษของหมอมอร์ส

Dr. Morse's Indian Root Pills

คำอธิบายเรื่องท้องผูกเปนพรรดึกคราวที่ท้องผูกเปนพรรดึกนั้น เปนราคเง่าแห่งความเจ็บไข้สำหรับบุรุษและสตรี ซึ่งถ้าจบเปนเช้าแล้วใน ๑๐ ส่วนจักต้องบังเกิดความเจ็บไข้ถึง ๙ ส่วน และเมื่อเปนเช่นนั้น อาการแห่งอวัยวะส่วนอื่นก็ทรุดโทรมลง และอาการนี้เมื่อเข้าจับโดนิดแล้ว ก็จะเลยแล่นซาบซึมไปทั่วส่วนสรรพางค์กาย กระทำให้เกิดอาการปวดศีรษะ เกิดความพิการภายใน นอนไม่หลับ ทั่วใจพลุกพล่าน, เบื่ออาหาร, ธาตุภายในอ่อน และเกิดปวดเมื่อยตามเส้นประสาท เปนอรรถโรคภายในต่างๆ และถ้าปล่อยให้เปนอยู่แล้ว จะทำให้ปวดท้องและปวดศีรษะท้องที่ขับน้ำปัสสาวะด้วย

เพื่อที่จะรักษาความสำราญแห่งร่างกายนั้น จำเปนจะต้องทำให้อวัยวะภายในเปนปรกติ คือมีการชำระอ้างทุกๆ ๒๐ ชั่วโมง ข้อนี้เปนเหตุผลอย่างหนึ่งซึ่งมิควรคิดไม่ถึง แต่สตรีและเด็กมักจะต้องรับผลนี้มากที่สุด

ยาบำบัดโรคอันมีคุณประโยชน์สำหรับครอบครัวแท้นั้น ก็คือยาชื่อ "อินเดียนรูทปิลส์" ของหมอมอร์ส อันมีชื่อเสียงดียิ่งคุณต่างๆ สามารถบำบัดโรคใดๆได้ตามความประสงค์ และเพื่อป้องกันอาการที่ท้องผูกเปนพรรดึกดังกล่าวแล้ว ควรรับประทานยาวันตั้งแต่เม็ดที่ ๑ ถึง ๔ เม็ดทุกๆวัน จนกว่าอาการแห่งอวัยวะภายในจะมีความสุขเปนปรกติ

สาเหตุทำให้อาหารย่อย

เปนสารเกลือแร่อาหารรวมกัน และเปนวิธีอย่าง ๑ สำหรับบำรุงร่างกาย

อาหารที่เราบริโภคประทานเข้าไปนั้นไม่ใช่เปนเครื่องบำรุงร่างกายโดยตรง แต่การทำให้อาหารย่อยและอาหารเกลือรวมกัน ย่อมเปนวิธีบำรุงร่างกายให้เปนปรกติสุข เมื่อท้องและอวัยวะส่วนอื่นมีอาการบกพร่องปรวน และอาหารที่รับประทานก็ไม่ย่อยตามสมควรแล้ว จะเปนเหตุทำให้ร่างกายทรุดโทรม ปราศจากกำลังและมีอาการผิดปรกติ แต่การที่อาหารที่รับประทานไม่ใคร่ย่อยก็เกิดจากการบกพร่องไม่ดี หรือรับประทานเมื่อกำลังเหนื่อยเพลียด้วยอาการร้อนจัดเหตุทั้งนี้ได้ และเพื่อความสำราญแห่งร่างกายก็มีอยู่ว่าคือ ยาอินเดียนรูทปิลส์ของหมอมอร์ส ซึ่งจะช่วยทำให้อวัยวะหรือท้อง หรืออาการบกพร่องอย่างอื่นในร่างกายของท่าน กลับสมบูรณขึ้นเปนปรกติโดยปราศจากโรคาพยาธิบีดเบียน

ห้างเกร็ดสเตินดิสเปนซารี

ต้องการ

ซื้อชมดเช็ดอย่างแท้

เนื่องจากมีผู้ชอบรับทาน

ยาโสมกลั่นของซิยินกุ้ย

เพราะเปนยาที่ถูกกับโรคของมหาชนโดยมาก กระทำให้ชมดที่เลี้ยงไว้ เช็ดได้ไม่พอใช้

ฉนั้นท่านผู้ใดมีชมดเช็ดอย่างแท้ โปรดนำไปที่

ห้างน้ำมนวิริยะพานิช

ประตูสามยอด กรุงเทพฯ

ไม่ว่ามากน้อยเท่าใด

ถ้ามีสุทธแล้ว

จะได้ซื้อไว้สิ้นสิ้น

โทรศัพท์ ๙๒๖

ยาอุทัยยาจักรทิพย์

ตราพระสุริโยทัย

ยาอุทัยเลยาจักรทิพย์ตราพระสุริโยทัย มีจำหน่ายที่ร้าน บี. ตองหว เปนยาน้ำแดงรับประทานแก้ลมวิงเวียน มืดหน้าตามัวอ่อนเพลียใจคอโหยนอกจากแก้ลมต่างๆแล้วยังเปนยาแก้ผิดสำแดงแลแก้โรคอื่นๆ ดังฉลากบีแจ้งปิดกับขวดอยู่แล้ว

ยังมียาน้ำที่คู่กับยาเหล่านี้ คือ พยอมไพร ยาแก้ลิวแดผ้า ซึ่งมหาชนพอใจนับถือว่าเปนยาศักสิทธิ์ใช้แก้ลิวแดผ้าดีกว่ายาขนานอื่นๆ ที่จำหน่ายตามตลาดยิ่งกว่านั้นยังใช้เปนแป้งฝ่าน้ำมันถูกรักว่าน้ำอบที่กลิ่นอีกโสดหนึ่งด้วย

อย่าลืมหวีกายสิทธิ์ อย่างเอกมีขายเฉภาะที่ร้านนี้แห่งเดียว สำหรับแก้ผมหงอก ผมแดงต่างๆ รับรองว่าใช้แล้วจะติดใจ กับมียาต่างๆรักษาโรคด้วย เชิญท่านไปที่ร้านนี้ ถ้าจะซื้อหายาต่างๆได้หลายสิบชนิด

บี. ตองหว

ตึกแถวพระภักดีนรเศรฐ

เหนือปากตรอกต่องกงถนนเชียงใหม่อนงค์

จังหวัดพระนคร

แจ้งความ

ขอแจ้งความให้ทราบทั่วกัน ด้วยบัดนี้ร้านข้าพเจ้าได้ว่าจ้างนายช่างฟอกหนังที่เคยมีชื่อเสียงโด่งดังมาแล้วเข้ามาในประเทศสยาม สามารถที่จะทำเครื่องหนังต่างๆออกแบบตามสมัยนิยมได้ทุกชนิดได้อย่างประณีตบรรจง แลใช้ได้ทนทานไม่ผิดกับของที่มาจากต่างประเทศเลย บัดนี้ได้ทำสำเร็จไปแล้วมีหลายอย่างชนิด ทั้งราคาก็คิดพอสมควรเท่านั้น ถ้าท่านต้องการแล้วขอเชิญมาชมที่

หนังอย่างที่หนึ่ง ต้องมีตราเช่นนี้ ประทับตราสำคัญ 田 ยาโม

อย่างที่สอง 田田 อย่างที่สาม 田

บริษัทตงเซียม

โรงทำหนัง

ตำบลถนนราชวงษ์ริมฝั่งแม่น้ำ

๑๗ ๑๑๒๒ ป.

ข่าวกรุงเทพฯ

วันพุธ ที่ ๑๗ มิถุนายน พ.ศ. ๒๔๖๖
ขึ้น ๗ ค่ำ เดือน ๘ ปีกุญเบญจศก ๑๒๘๕

ลักทรัพย์ของแขก

เมื่อวันที่ ๑๔ มิถุนายน ศกนี้ เวลากลางคืน มีคนร้ายลอบเข้าไปในบ้านพระศรีไชยมนตรี เชิงสพานถนนโลก ทองที่กองกระทรวงพาณิชย์ แล้วลักเอาสิ่งของบางอย่างของนายวีรี มาไปหนี ซึ่งเป็นคนรับใช้อยู่ในบ้านนั้นไป วันรุ่งขึ้นเจ้าทรัพย์ก็นำความไปแจ้งต่อตำรวจ พญาไท ภายหลังทรัพย์ที่ขายไปนั้น ๕๔ บาท ๒๕ สตางค์ ตำรวจได้รับแจ้งความตามระเบียบแล้ว ถึงนี้ยังสืบจับคนร้ายอยู่

คนจาสรัยลักทรัพย์

ตอนเช้าวันที่ ๑๖ มิถุนายนนี้ นายอ้งเฮียง เจ้าของร้านขายของรูปพรรณ ริมเชิงสพานดำรงค์สถิตย์ ได้นำความไปแจ้งต่อที่ทำการตำรวจพระนคร บาลาดมาว่า เมื่อคืนวันที่ ๑๕ เดือนเดียวกัน นายซุนยัง ซึ่งมาจากเมืองจีนได้ราวๆ ๑๐ วัน อาศัยอยู่ในบ้านได้ลักเอาทรัพย์สิ่งของทองรูปพรรณต่างๆ ไปคิดเป็นราคาเงินหลายร้อยบาท จึงขอให้ตำรวจสืบจับตัวผู้ทุจริตต่อไป

ปล้นทำร้ายเจ้าทรัพย์ที่

เมื่อคืนวันที่ ๑๔ เดือนนี้ เวลาราว ๑ ก. ท. มีผู้ร้ายประมาณ ๖—๗ คนสวมหน้ากากดำครบมือ พากันกระทำการปล้นทรัพย์บ้านนายอาย แต่เวลาผู้ร้ายขึ้นปล้น เจ้าทรัพย์รู้ตัวก็กระทำการขัดขืน จึงถูกผู้ร้ายใช้ปืนพกเป็นมีดเจ็บสำคัญ แล้วเอาเรามีดสั้นมาร่ายถือเพื่อการต่อสู้ไปได้ ในขณะที่การโจรกรรมได้เกิดขึ้น ก็ทำนองผู้ใหญ่บ้านพร้อมด้วยราษฎรบ้านใกล้เคียงได้ทราบเหตุก็พากันไปยังที่เกิดเหตุเพื่อจับกุมผู้ร้าย พวกผู้ร้ายเห็นไม่เป็นการดีเลยหลบหนีไป โดยมิได้ทรัพย์อะไรไปเลย นอกจากมีดที่ยึดไปได้คิดเป็นราคาเงินเพียงสองบาทเท่านั้น ต่อมาเจ้าน่าที่ฝ่ายตำรวจของอำเภอได้ทราบเหตุก็ยกไปทำการไต่สวน แต่ยังจับตัวผู้ร้ายยังไม่ได้ เหตุเกิดที่ตำบลดาวคนอง ท้องที่อำเภอราชบุรณะ จังหวัดธนบุรี

งัดหีบลักทรัพย์

เมื่อวันที่ ๑๗ เดือนนี้ เวลากลางวันได้มีคนร้ายงัดหลังห้องนายอิม อันอยู่ถัดประตูข้างของกัปตันนะเศษฐ์ เชิงสพานพิทย์ เสถียร ไปที่ห้อง คนร้ายพยายามงัดหีบเอาทรัพย์ ได้เอาเครื่องทองรูปพรรณของภรรยานายอิมไปเป็นหลายอย่าง น้ำหนักรวมกันประมาณ ๑๕ บาทเศษ กับเงินอีก ๒๐๐ บาท ครั้นเป็นเวลากลางวันเจ้าของก็หาทราบไม่ว่ามีคนร้ายทำการงัดหลังห้อง ต่อเมื่อเวลาขึ้นไปนอนข้างในเวลาค่ำคืนร้ายหนีไปแล้ว จึงได้ทราบ ฉะนี้ เจ้าทรัพย์จึงนำความแจ้งต่อโรงพักท้องที่ ขอให้ช่วยสืบจับคนร้ายต่อไป

ข่าวโทรเลขรอยเตอร์

เธรรคมหาเสนาบดี ถูกจับและถูกยิงตาย

ลอนดอน ๑๕ มิถุนายน

ผู้แทนรอยเตอร์ที่กรุงโซเฟีย (เมืองหลวงบัลกาเรีย) โทรเลขมาว่า นายสตัมบุลลิสต์ เธรรคมหาเสนาบดีบัลกาเรียนคนก่อนได้ถูกจับที่หมู่บ้านใกล้เมืองสะลาโววิตซา

ข่าวต่อมา — นายสะตัมบุลลิสต์ได้ถูกยิงตายเมื่อขณะพยายามหนี

เงินมาร์คเยอรมัน

ลอนดอน ๑๔ มิถุนายน

ในเวลานี้ เงินมาร์คเยอรมันมีราคา ๔๔๒,๕๐๐ ต่อ ๑ ปอนด์

คณะเสนาบดีเบลเยียม ลาจากตำแหน่ง

ลอนดอน ๑๔ มิถุนายน

ผู้แทนรอยเตอร์ที่กรุงบรัสเซลส์ (เมืองหลวงเบลเยียม) โทรเลขมาว่า คณะเสนาบดีได้พากันลาออกจากตำแหน่งในเหตุอันเกิดจากความยุ่งยากกับสภาปาร์ลิเมนต์ในปัญหาอันคาบเกี่ยวกับเรื่องมหาวิทยาลัยแห่งเกนต์ แต่มีข่าวต่อมาว่า นายทิวนิส อรรคมหาเสนาบดี รับจะจัดตั้งคณะเสนาบดีขึ้นใหม่ต่อไป

ภยันตรายในทะเล

ลอนดอน ๑๔ มิถุนายน

ผู้แทนรอยเตอร์ที่นิวยอร์กโทรเลขมาว่า คนที่โดยสารมากับเรือเมรีบีไคร์ส์ ซึ่งเดินทางมาถึงเมื่อค่ำวันวานนี้นำข่าวมาแจ้งว่าเหตุวิวาทอย่างร้ายแรงได้เกิดขึ้นในเรือลำนี้ ลำวันนี้ในทะเลหลวง ซึ่งกล่าวกันว่ามูลเดิมเกิดจากการได้เถียงกันด้วยเรื่องจำนวนเงินที่พวกจีนจะต้องให้แก่กัปตันเรือ เป็นค่าจ้างสำหรับการลอบส่งคนจีนที่โดยสารมาจีนบก เหตุวิวาทซึ่งได้กลายเป็นการต่อสู้กันด้วยมีดปืนสั้นขวาน ได้เกิดขึ้นที่ใต้ดาดฟ้าแซนดีฮุค คนเรือได้ถูกฆ่าตายและถูกจับโยนลงทะเลหลายคน

ข่าวต่อมาลงวันที่ ๑๕ แจ้งว่าคน ๑๕ คนแห่งเรือใบ (ไม่ใช่เรือกำปั่น) ชื่อเมรีบีไคร์ส์ ซึ่งรอดตายมาได้นั้น เป็นคนจีนทั้งนั้น เขามากับเรือที่กล่าวแล้วจากเมืองนังเซา เมื่อเกิดเหตุแล้วได้พากันนำเรือเข้าสู่ท่าด้วยความลำบากอย่างใหญ่หลวง คนพวกนี้แจ้งว่ากัปตันทิ้งเรือเสีย โดยลงเรือบดขนาดเล็กหนีไป เหตุที่เป็นไปเกิดจากพวกลูกเรือบังคับเอาเงินจากพวกจีน แต่ในเหตุนี้มีคนตายคือจีน ๕ คนกับพวกลูกเรือที่เป็นชาวยุโรป ๔ คน

จงระวังผีดาด

เวลานี้ในกรุงเทพมหานคร มีคนเป็นโรคผีดาดมากขึ้นเป็นลำดับ การที่เป็นเช่นนี้เพราะติดต่อกันได้ และเมื่อผู้ใดเป็นขึ้นแล้ว ถ้าไม่ตายก็ต้องมีแผลเป็นอันน่าเกลียดตามหน้าและตามตัวทั่วไปตลอดชีวิต ซึ่งใครๆ ก็คงไม่พึงปรารถนาให้โรคนี้เกิดขึ้นแก่ตนเป็นแน่

โรคผีดาดถึงจะร้ายแรงมากก็จริงอยู่ แต่เป็นโรคที่ป้องกันได้ง่าย คือถ้าทุกคนพากันปลูกผีเสีย โรคผีดาดก็จะเกิดแก่ใครไม่ได้ และถ้าจะให้คุ้มโรคนี้ได้ตลอดชีวิตควรจะปลูกผีเสียตั้งแต่อายุ ๑—๒ เดือนครั้งหนึ่ง พออายุได้ ๑๒ ปี ปลูกเสียอีกครั้งหนึ่ง เมื่ออายุได้ ๒๐ ปี หรือเมื่อเป็นผู้ใหญ่แล้วอีกครั้งหนึ่งก็จะคุ้มได้แน่นอน

เรื่องการปลูกผีไม่ใช่จะนิยมกันในเร็วๆ นี้ เมื่อไรปู่ย่าตายายของเราทุกๆ คนทุกชาติทุกภาษาก็เชื่อถือกันมานานแล้ว แต่หากบางคนจะเผลอไปจึงขอเตือนให้ท่านทราบอีกครั้งหนึ่ง และเมื่อผู้ใดทราบความตามนี้แล้วขอได้โปรดชี้แจงและบอกต่อๆ ไปด้วยจะเป็นกุศลใหญ่หลวงแก่ท่าน

อย่าเข้าใจผิดเลยว่าฤดูนี้ไม่ใช่ฤดูหนาวไม่ควรปลูก แท้จริงแต่ก่อนชาวเราได้ปลูกผีในฤดูหนาวก็พราะเราต้องซื้อหนองมาจากต่างประเทศ หนองจะเก็บได้นานในฤดูหนาว ถ้าในฤดูร้อนหนองจะเสียเร็ว จึงไม่มีใครสั่งซื้อมาปลูกให้ในฤดูร้อน บัดนี้เราทำหนองผีอย่างดีบริสุทธิ์ได้เองในเมืองเราจะปลูกเมื่อไรก็ปลูกได้ไม่มีขัดข้องอะไร ทั้งเวลานี้โรคผีดาดก็เกิดชุกชุมวิเศษทุกที จงอย่านึกว่ามันจะคอยเราจนถึงฤดูหนาวเลย รีบพาบุตรหลานเหลนและตัวของท่านไปปลูกผีเสียเถิด

สถานที่ๆ จะรับปลูกผีให้ท่านโดยไม่คิดเงินคือ

๑. โรงพยาบาลกลาง กรมศุขาภิบาล

๒ โรงพยาบาลโรคติดต่อ คลองสาน

๓ โรงพยาบาลบางรัก

๔ ที่ทำการสำรวจตรวจการสอาดหลังโรงพักพาหุรัด

๕ โรงพยาบาลจุฬาลงกรณ์

๖ โรงพยาบาลศิริราช

๗ โรงพยาบาลวชิระ

๘ โรงพยาบาลจีนเตียนฮั่วถุงอี้

๙ กับพนักงานปลูกป้องกันไข้ทรพิษที่เที่ยวปลูกผีให้แก่ชาวบ้านในท้องที่ๆ เกิดไข้ทรพิษ

จากที่ทำการนายแพทย์ศุขาภิบาลศาลาว่าการนครบาล

วันที่ ๑๔ มิถุนายน พระพุทธศักราช ๒๔๖๖

โฮเตลไทเผง

โฮเตลไทเผง โฮเตลไทเผง

เปิดวันที่ ๔ เดือน กรกฎาคม พ.ศ. นี้

ท่านที่ต้องประสงค์ความสดวกกายสดวกใจเป็นสิ่งที่หายากที่สุด ทุกๆ ท่านคงไม่ประดิเสธ เมืองเชียงใหม่เป็นเมืองที่น่าเที่ยวน่าชมฉันใด ทุกๆ ท่านคงจะได้ยินได้ฟังจนชินหู เมื่อการเที่ยวสดวกขึ้นเช่นนี้ ย่อมเป็นทางที่ให้ท่านผู้ที่ไม่เคยเห็นไม่เคยไปนั้นกระหายจะขึ้นไปเที่ยวไปชมบ้าง แต่ก็ยังมีสิ่งหนึ่งกระทำให้ท่านท้อใจ สิ่งนี้และคือที่ท่านต้องการที่พักสอาด พร้อมทั้งอากาศปรอดโปร่งนั้น ต่อไปท่านไม่ควรวิตกข้าพเจ้าพะยามที่สุดที่จะให้ท่านได้รับความผาสุก และทั้งจะไม่เปลืองไชหุ้ยเหมือนกับท่านที่พักที่อื่น กินก็แพงพักก็แพง ทำเลหรือไม่เหมาะกับท่านที่จะพัก เป็นต้นว่าจะไปจะมาที่ถี่เดือดร้อนฉนั้น ต่อไปท่านควรลองชิมดูรสของโฮเตลไทเผงมั่งว่าจะมีรสเค็มมันหวานอย่างไร ข้าพเจ้าอาจคุยได้เต็มปากเมื่อท่านพักโฮเตลไทเผงแล้ว ท่านจะไม่ต้องหยิบสตางค์ออกจากกระเป๋ารองท่านให้เก่ยวดยาน เป็นต้นเช่นรถลากหรือรถม้า ข้าพเจ้ายินดีจะนำรถยนต์มารับ และส่งท่านขึ้นรถไฟเป็นต้น ส่วนอาหารจะต้องการจีนหรือฝรั่งเป็นเรียกได้ตามความประสงค์ของท่านทุกเมื่อทุกขณะ ห้องพักหรือก็ไม่แพง ความสอาดหรือก็อาจคุยได้เต็มปาก ฉนั้นก่อนที่ท่านจะขึ้นไปชมนครเชียงใหม่ ท่านควรคิดถึงโฮเตลไทเผงที่ตั้งอยู่ถนนวิทยานนท์ หลังโรงโปรษณีย์ ท่านจะได้รับความสดวก

อัตราค่าห้องพักดังนี้

สำหรับห้องชั้นที่ ๑ คนเดียว ๑ บาท ๒ คน ๑ บาท ๕๐ สตางค์

สำหรับห้องชั้นที่ ๒ คนเดียว ๒๐ สตางค์ ๒ คน ๑ บาท

ลงนาม ตันยกซี เจ้าของ
ลงนาม ฮั่นเฮงพง ผู้จัดการ

ถ ๑๕ ๓/๖๖ ๑ ด.

การบริบาลทารก

ให้กินนมมารดาเป็นดีที่สุด

ถ้ามีความขัดข้องจะให้นมบุตรกินเองไม่ได้ ท่านควรจะให้รับประทานอาหารตามคำแนะนำของแพทย์ประกาศนียบัตร

จงระวัง

๑ ควรให้เป็นเวลา

๒ พาชนะที่ใช้ต้องสอาด (ห้วนมให้แช่ไว้ในน้ำที่สอาดเสมอ เมื่อถ้าไม่ใช้)

๓ จงใช้ห้วนมอย่างหัวยางอย่างที่ไม่มีสายเพราะจะรักษาความสอาดได้ง่าย

๔ ระวังนมชนิดที่กล่าวและห้วนมเดี๋ยวอย่างดีที่สุดมีจำหน่ายที่ห้างขายยาเพ็ญภาคเป็นของอังกฤษใช้ทนทานและราคาไม่สู้แพงนัก

๕ ถ้ามีอาการอย่างใดๆ เกิดขึ้นแก่เด็กทางดีควรพาไปหาแพทย์ประกาศนียบัตรตรวจรักษาดีกว่าจะใช้ยากลางบ้านซึ่งจะทำให้เด็กโซมมากกว่าที่จะหายได้

๖ ห้างเพ็ญภาคมีแพทย์ ป, ก, ซึ่งมีประกาศนียบัตรหลายนายประจำอยู่ตลอดเวลา หากท่านมีเหตุติดขัดอย่างใดขึ้นนายแพทย์ยินดีที่จะรับตรวจรักษาและแนะนำให้ได้ทุกเมื่อ คนอนาถาจะไม่คิดค่าตรวจเลย นอกจากค่ายาแต่เพียงน้อยเท่านั้น เวลาทำการตั้งแต่ ๑๐ ก. ท. ถึง ๒ ล. ท. ทุกวันไป เวลาค่ำคืนดึกดื่นเชิญเรียกได้ทุกเมื่อ ๑๔๑—๑๔๙ ห้างขายยาเพ็ญภาค ถนนเยาวราช โทรศัพท์ ๑๑๘๕

น้ำพริกเผาอย่างดี

ตราผู้หญิงนั่งบนดอกพริก

น้ำพริกเผามีจำหน่ายโดยมากอย่างดีที่สุด คือตรารูปผู้หญิงนั่งบนดอกพริกดังพิมพ์รูปไว้นี้ รับรองว่าทำโดยความสอาดและบริสุทธิ์ เลือกล้วนเครื่องที่จะบรุงเฉภาะของใหม่ๆ ถูกดีทั้งนั้น ได้รับความพอใจเลศรรเสริญจากผู้ซื้อเสมอ นับว่ามีผู้อุดหนุนซื้อเพิ่มขึ้นเป็นลำดับตลอดมา จนแพร่หลายจำหน่ายไปต่างประเทศโดยมาก (น้ำพริกเผา) เป็นอาหารชนิดหนึ่งคือคลุกกับเข้าร้อนๆ รับประทานในความกันดาร หรือคราวเมื่ออาหารอื่นๆ ขัดสน (น้ำพริกเผา) มีประโยชน์การจืมต่างๆ เช่นเอาน้ำพริกเผา ๑ ส่วน บรุงผะหาวน้ำปลาน้ำตาลลงตามสมควรพอเหมาะจืมเนื้อมังดีนัก ยังจะใช้กราพต่างๆ ซึ่งจะเหมาะกับการนี้ได้ทั่วไปๆ น้ำพริกเผาอย่างดีชนิดนี้อาจจะจูงรสอาหารอื่นๆ ให้โอชาขึ้นมากมีขายส่งรายย่อยที่บ้านแม่เงิก ซีห้อเชงหลีน่าวัดเกาะ บ้านยู่ริมลำแม่น้ำเหนือศาลเจ้าแม่ทับทิม ใกล้ถนนทรงวาดกรุงเทพฯ มีจำหน่ายที่ตึกยี่ห้อไท้อันตำบลถนนสำเพ็งกรุงเทพฯ

มีจำหน่ายที่ร้านนายครุณ ขายยาอยู่ที่ตลาดท่าเรือพระพุทธบาทกรุงเก่า มีจำหน่ายที่ร้านยี่ห้อเต็กซุ่นฮะ ถนนตรอกศาลเจ้าทับทิม ใกล้ถนนทรงวาดกรุงเทพฯ

ถ.๒๔ ๑ ๖๖

จุกขังหลั่ม

ช่างทำและระบายสีเรียนภาพบนกระจก

ถ้าท่านต้องประสงค์จะทำกระจกอย่างดีและเรียนรูปภาพต่างๆ อย่างปราณีตงดงามแล้ว ขอเชิญมาที่ร้านยี่ห้อจุกขังหลั่ม จะได้ตามความต้องการของท่านทุกเมื่อและทุกชนิด

ห้องนำเบอร์ ๑๒๕ สามเยก
จังหวัดพระนคร

๑๙ ๑๖ ๒๕ ป

สมัยที่ควรนิยมใช้
ยางคอทร์
เปนยางที่ทำให้ท่านประหยัดทรัพย์ น้อยลง
แต่ควรใช้ยาง ที่ดีที่สุด

ขนาด ๗๑๐–๙๐	ราคา ๔๐.๐๐ บาท
„ ๗๖๐–๙๐	„ ๔๔.๐๐บาท
„ ๘๑๕–๑๐๕	„ ๕๖.๐๐ บาท
„ ๓๐–๓ ๑/๒	„ ๓๗.๐๐ บาท
„ ๓๐–๓ ๑/๒ นำเบอร์พิเศษ (๕๕)	„ ๓๐.๐๐ บาท

ยางกู๊ดริชได้ มีชื่อ เสียง มา ๑๘ ปีมา แล้ว แลทำยางคอร์ด ขึ้นใหม่

สยามโม เตอร์ เวอกส
เปนเอ เย่นต์ ขาย

บริษัท สยาม อิมปอร์ตจำ กัดสินใช้

มี เครื่อง เหล็ก ทุก อย่าง
สีต่าง ๆ เครื่องใช้ต่าง ๆ ใน การ ศุขา
เครื่อง แก้ว ต่าง ๆ เครื่องเรือยนต์
แล เบ็ดเตล็ด

ขาย
โดยลดราคาเปนพิเศษ

บริษัทสยามอิมปอร์ตจำกัดสินใช้
สี่กั๊ก พระ ยาศรี
โทรศัพท์ ๒๖๙

บริษัททูร–บูรพาออกซิเยน
และแอสเซติเล็น ท.จ.ก.

ด้วย บริษัทใน เวลา นี้พึ่ง ได้รับ เครื่อง เชื่อม เนื้อ เหล็กโดย กระแส ไฟฟ้า สา หรับ ไว้ ทำ การ ซ่อม หม้อ น้ำต่าง ๆ

บริษัท ได้เตรียม พร้อม สรรพ ที่จะ รับ ทำ การ ซ่อม หม้อน้ำ โดย วิธี ดังกล่าว มา ข้างบน นี้ ทั้งจะ ปฏิบัติ ให้ ถูก ต้อง ตาม ประ สงค์ ของ สนัก งาน เซอร์ เวร สำกล (ลอยด์) และ กรม เจ้า ท่า ด้วย

ถ้า เมื่อต้อง การโปรดโทรศัพท์ เบอร์ ๒๔๗ แผนกเครื่อง กล เพื่อจะได้ ไป ตรวจ ดูสิ่ง ของ ที่จะให้เชื่อม และ จะ ได้ กำ หนด ราคา ให้ ท่านด้ย

มีของ ไว้ จำหน่าย เสมอ, เช่น ลม อ๊อก ซิเยน แก๊ศ แอส เซติ เลน แลน้ำ ยาตัด การ์ บอน นิก (สำ หรับ ทำน้ำแดม นิด)กับ มี เครื่อง อาไหล่ และ ของ ใช้ ต่าง ๆ สำหรับ เครื่อง เชื่อม ไฟแก๊ศ แลไฟ ฟ้าเสมอ

บริษัท อี.ซี.โมโน เปนเอเย็นต์จัดการ
โรงงานตั้งอยู่ ใน ตรอก กับ ตัน บุช
ริม ฝั่ง แม่ น้ำ เจ้า พระ ยา
โทรศัพท์ ๑๒๘๗

ความสดวกในการที่จะใช้รถยนตร์ฟอร์ดตู้
ชนิดซีดังแลกู๊ปมีเพียงไร

ถ้าท่าน ได้ เปนเจ้าของรถยนตร์ฟอร์ดชนิดซีดันหรือกู๊ปแล้ว ถึงจะเปนเวลาที่ฝนฟ้ากำลังคนองก็ดี ก็ไม่อาจที่จะทำให้ท่าน ต้องทนอยู่กับบ้าน ตลอดเวลา

เพราะ รถยนตร์ ชนิด ที่กล่าว มาแล้วนี้ อาจจะพา ท่านไป ยังที่ใด ๆ ได้โดยความสดวกสบาย ถึงจะเปน หนทางไกล ไกล อย่างใด ก็ตาม รถ นั้นจะ พา ท่านไป โดยมิพักให้ตัว ของท่าน เปียก เปียก เลย

ใน ระยะ ทางที่ท่านไป ถึงถูกพายุฝนเข้า ท่าน ก็ไม่ต้องวิตก ด้วยทั้งพายุแลฝนมิอาจเล็ดลอดเข้าไปรบกวน ท่านภายในรถยนตร์ฟอรดชนิดซีดันแลกู๊ปได้ เลย

อนึ่ง ขณะ เมื่อรถกำลัง แล่นนั้น น่าต่าง ทั้งมวล จะได้เปิดอยู่ก็ตาม แต่เมื่อ หยาดฝ ได้เริ่มโปรย ปราย ลง มาแล้ว น่าต่าง เหล่านี้ จะ ถูก ปิด ได้ ทันที ภายใน ห้า วินาที เพราะ ฉนั้นไม่ จำเปน ต้อง กล่าว ว่า อากาศ ภายนอก จะเปน ประการใด ก็ดี แต่ถ้า ท่านได้ นั่ง อยู่ภายในรถ ชนิด นี้แล้ว เสมอ เหมือน อยู่ ในห้อง นั่ง เล่นใน บ้าน ของท่าน ฉนั้น

แต่เมื่อท่านอยากจะทดลองให้เห็นแลจริงแล้ว โปรดแจ้งให้เราทราบขณะที่ฝนฟ้ากำลังคนอง เรายินดี ที่จะ ให้ ท่านทดลองขับขี่รถชนิดนี้ดู ท่านจะรู้ สึกมีความพอใจเปนอย่างยิ่ง แลสำหรับครั้งนี้ท่านจะ รู้ สึกได้ ว่าเปนครั้งแรก ของท่าน ที่ใบกดมัวว ตัวครา สบายใน การขับขี่รถยนตร์เที่ยวในเวลาฝนตก

อู่ รถยนตร์ บางกอกล๊อก
โทรศัพท์ ๓ สาย หมายเลข ๑๕๙,๑๕๘,๓๒๕

จีนโนสยามวารศัพท์

ข่าวเล็ก ๆ น้อย ๆ ทั่วไป

เรือยุคลซึ่งได้เกิดเหตุเพลิงไหม้ที่ท่าน่าจังหวัดสงขลานั้น บัดนี้ได้มีเรือลากๆ ไปถึงสิงคโปร์แล้ว

ผู้ปัญชาการกรมรถไฟแผ่นดิน ได้เสด็จตรวจมณฑลฝ่ายเหนือ แต่เมื่อวันที่ ๑๖ เดือนนี้

ในจำนวนเดือนเมษายนศกนี้ สินค้าข้าวที่ส่งจากกรุงเทพฯ ไปขายต่างประเทศเป็นจำนวน ๒,๖๕๐,๒๒๒ หาบ คิดเป็นราคา ๓๕,๗๖๗,๓๓๗ บาท

ในที่หลวงซึ่งทรงพระกรุณาโปรดเกล้าฯ ให้จัดสร้างขึ้นใหม่ตำบลบางกรา แขวงจังหวัดเพชรบุรีนั้น ทรงพระกรุณาโปรดเกล้าฯ ให้นำนามพระราชทานว่ามฤคทายวัน

เพลิงอันได้เกิดขึ้นเมื่อคืนวันที่ ๑๖ เดือนนี้ ที่ใกล้วัดทองนพคุณ ฝั่งธนบุรีนั้น หนังสือพิมพ์บางฉบับประมาณค่าเสียหาย ๓๐,๐๐๐ บาท

หนังสือพิมพ์ต่างประเทศฉบับ ๑ ลงข่าวว่า บ้านายนี้ ที่มอนติคาร์โล (อันเป็นที่ตั้งบ่อนการพนันใหญ่ที่สุดในโลก) เป็นรายได้จากการพนันเป็นจำนวน ๖๕,๐๐๐,๐๐๐ แฟรงค์ สูงกว่าปีก่อน ๔๕,๐๐๐,๐๐๐ แฟรงค์

ภาคหยนตร์สยามเล่มที่ ๑๑ ปีที่ ๓ ประจำวันที่ ๑๕ มิถุนายน ศกนี้ จึงบรรณาธิการส่งมาให้ข้าพเจ้าเราเล่มนั้นได้รับไว้แล้ว ขอขอบใจ มีสารบานคือ ๑ โรคระพยนตร์ ๒ ใครผิด? ๓ ลัทธิฝัด ๔ การพนันตร์ สยามปาติมนต์ ๕ เชิญเที่ยวรอบโลก ๖ โปรแกรม ๗ ทานทราบไหม ๘ จามรุสาน์ตรายเดือน ๙ ชีวิตาอเมริกัน ๑๐ ตอบคำถาม ๑๑ โจรสีน่ว ๑๒ เงาชีวิตใน ๑๓ นารุนทรา ๑๔ ใครผิด?

เมื่อวันที่ ๑๕ เดือนนี้ เวลาเช้า นายชุยเจ็ง ได้ขี่รถจักรยานมาถึงจวนกรมศุลกากรท่าเรือ ด้วยความรักชนะดีมาถึงที่ท่าเรือแล้วก็ลงจากรถไว้ แล้วตนก็เข้าไปทำกิจธุระ ครั้นเวลา ๙ ถึง ๑๐ กลับออกมาจะขี่รถกลับก็หาพบรถคันนั้นไม่ จึงนำความไปแจ้งแก่โรงพักท้องที่ ขอให้ตรวจสืบจับคนร้ายต่อไป

ด้วยห้างคิงคานานุเคราะห์ได้ส่งกัปพระยาศรี ได้ส่งแบ้งรัฐมีพระจันทร์มาให้เราๆ ได้รับแล้ว ขอขอบใจ แบ้งรัฐมีพระจันทร์นี้ เจ้าของแจ้งว่าเป็นแบ้งที่ผสมขึ้นด้วยความราณีต ใช้ด้วยประกอบกับเครื่องโอมต้นแต่ชนิดที่ดีๆ ทั้งสิ้น อาจจับติดผ้าได้เป็นอย่างดี ผู้ที่ไม่เคยเป็นติดผ้าถ้าใช้แบ้งนี้ประจำติดผ้าจะไม่มาขึ้นอีกเลย ทั้งกลิ่นก็หอมดีด้วยเราได้ลองใช้ มีขายทั่วไป ราคาขวดละ ๑๕ สตางค์

ข่าวการค้าขาย

วันที่ ๑๙ มิถุนายน พ.ศ. ๒๔๖๖

ค่าระวางเรือ

ฮ่องกงกับกรุงเทพฯ ๔๕ เซ็นต์ต่อ ๑ หาบ
สิงคโปร์กับกรุงเทพฯ ๑๕ เซ็นต์ต่อ ๑ หาบ

ราคาข้าวเปลือกในกรุงเทพฯ

ข้าวนครชัยศรี ลำโรงเกวียนละ ๙๓ บาท ตวงถังละ ๑๒ ปอนด์

ข้าวบางบัวทอง ปากเกร็ดเกวียนละ ๙๒ บาท ตวงถังละ ๑๔ ปอนด์

ข้าวท่าเรือ คลองรังสิต สกกรังเกวียนละ ๙๑ บาท ตวงถังละ ๑๔ ปอนด์

ข้าวเบาอย่างดี เกวียนละ ๙๐ บาท ตวงถังละ ๑๗ ปอนด์

ข้าวนาเมือง เกวียนละ ๘๕ บาท ตวงถังละ ๑๐ ปอนด์

ข้าวรกไฟ เกวียนละ ๗๗ บาท ตวงถังละ ๑๗ ปอนด์

ข้าวสำรอง เกวียนละ ๗๒ บาท ตวงถังละ ๑๐ ปอนด์

ราคายางและมพร้าว

ยางแผ่นอย่างดี ราคา ๕๐ ๑/๒ เซ็นต์ต่อ ๑ ปอนด์

ยางเกล็ดไม้อย่างดี ราคา ๕๐ เซ็นต์ต่อ ๑ ปอนด์

มพร้าวแห้งอย่างดี ราคา ๑๑ เหรียญ ๖๐ เซ็นต์ต่อ ๑ หาบ

ราคาข้าวสารในกรุงเทพฯ

ราคาข้าวสารซึ่งโรงสีไฟต่าง ๆ ได้ประชุมตกลงสำหรับขายในสัปดาห์นี้คือ

ข้าวขาวที่ ๑ ปน ๕ เปอร์เซ็นต์ราคาหาบละ ๘.๕๐ บาท

ข้าวขาวที่ ๒ ปน ๑๕ เปอร์เซ็นต์ หาบละ ๘ บาท

ข้าวขาวส่งยุโรปปน ๓๐ เปอร์เซ็นต์หาบละ ๗.๔๐ บาท

ข้าวขาวปน ๕๐ เปอร์เซ็นต์ หาบละ ๖.๗๕ บาท

ปลายข้าวขาวเอ. ๑ หาบละ ๕.๔๐ บาท

ปลายข้าวขาวชี. ๑ หาบละ ๕ บาท

ปลายข้าวขาวชี. ๓ หาบละ ๔.๕๐ บาท

รำหาบละ ๒.๔๐ บาท

ราคาข้าวสารที่สิงคโปร์

(ได้รับทางโทรเลข)

วันที่ ๑๔ มิถุนายน ๒๔๖๖	เหรียญ
ข้าวขาวที่ ๑ เกวียนละ	๒๗๕ ,,
ข้าวขาวที่ ๒ เกวียนละ	๒๗๐ ,,
ข้าวหักกรังเอ. ๑ เกวียนละ	๒๐๐ ,,
รำข้าวขาว เกวียนละ	๙๔ ,,
เกลือเกวียนละ	๔ ,,

ราคาไม้ที่ฮ่องกง

ไม้พยุงอย่างดี ๑ หาบ	๙ เหรียญ
ไม้สักดีที่ ๑ คิวบิกฟีตละ	๒.๔๐ ,,
ไม้สักดีที่ ๒ คิวบิกฟีตละ	๑.๑๐ ,,

ค่าระวางจากกรุงเทพฯ ถึงฮ่องกง ๑๐ เหรียญต่อหนึ่งตัน หรือ ๕๐ คิวบิกฟีต

อัตราแลกเงินแบงก์

วันที่ ๑๔ มิถุนายน พ.ศ. ๒๔๖๖

อังกฤษ ๑ ปอนด์	ต่อ ๑๑๐.๒๔ บาท
ฝรั่งเศส ๒๒๕ แฟรงค์	ต่อ ๑๐๐ บาท
อเมริกา ๔๐ ๕/๘ เหรียญ	ต่อ ๑๐๐ บาท
อินเดีย ๑๑๔ ๑ ๒ รูปี	ต่อ ๑๐๐ บาท
สิงคโปร์ ๗๗ เหรียญ	ต่อ ๑๐๐ บาท
ฮ่องกง ๗๗ ๑/๒ เหรียญ	ต่อ ๑๐๐ บาท
ญี่ปุ่น ๗๔ ๕ ๗ เยน	ต่อ ๑๐๐ บาท
ชะวา ๑๑๕ ๕/๘ กิลเดอร์	ต่อ ๑๐๐ บาท

ชานาโตเย็น

ตามตำราบอกว่ารักษา โรคเส้นประสาท ทรางชะโมย ท้องไม่ดี ผีในท้องไอเป็นเลือด ไข้หวัดใหญ่ ไข้ไตพอย ไข้บ้า มันสมองพิการ อ่อนเพลียธาตุพิการ เหน็บชา ปวดกล้ามเนื้อเริ่มต้นที่จะตั้ง "ชานาโตเย็น" นี้มาขายในระหว่างมหาสงครามที่ยุโรป เพื่อนข้าพเจ้าคน ๑ ได้ไปอยู่ที่ทุ่งสง อยู่มาวันหนึ่งได้ตกเลือก (คล้ายหญิงมีฤดู) เลือกตกอยู่ ๒๔ ชั่วนาฬิกา เนื้อที่ร่างกายไม่ทราบว่าหายไปไหนหมด เหลือแต่หนังหุ้มกระดูก รับประทานอะไรก็ไม่ได้ ครั้นจะกลับมากรุงเทพฯ ก็มาไม่ไหว แพทย์ที่ทุ่งสงก็ไม่มีพอจะรักษาได้ เพื่อนผู้ที่ไปเยี่ยม เมื่อเห็นอาการของคนไข้เข้า ก็เข้าใจว่าไม่มีทางที่จะรอดได้แน่นอน ตัวคนไข้เองก็หมดหวังที่จะรอดได้เหมือน พระรับประทานอะไรได้ได้ ทั้งยาก็ไม่มีจะรับประทาน แต่นึกขึ้นได้ว่า ตัวยังมี "ชานาโตเย็น" อยู่อีกครึ่งขวด จึงสั่งให้ภรรยาเอา "ชานาโตเย็น" มาละลายปนกับน้ำข้าวใส่เกลือพอประแล่ม ๆ เวลาที่หิวก็ใช้หยอดวันละ ๓ เวลา หยอดกันมาได้หลายวัน พอยานั้นหมดหอดไข้ก็หาย และเมื่อกลับมากรุงเทพฯ เมื่อปีกลาย แกได้เล่าให้ข้าพเจ้าฟังว่า ไข้แต่เท่านั้นคาของแกที่เคยดูหนังสือต้องใช้แรง เมื่อแกหายไข้เจ็บแล้ว กลับมาอ่านหนังสือพิมพ์ได้โดยตาไปดำ ไม่ต้องใช้แว่นตาอีก ข้าพเจ้าได้พยายามไปตั้งยานี้เข้ามา แต่เมื่อคุณพระผู้หนึ่ง ป่วยเป็นโรคไข้บ้าครั้งที่ ๒ เวลาหายแล้ว ข้าพเจ้าไปเยี่ยมได้เอา "ชานาโตเย็น" ติดมือไปให้ท่าน ๑ ขวด เพราะทราบตามตำราว่าแก้ไข้บ้าได้ แต่ได้บอกตำราวิธีให้รับประทาน (ตามที่ได้บอกมาแล้ว) ในขั้นต้นท่านไม่เชื่อก็ไม่ได้รับประทาน วันหนึ่งคิดสนุกขึ้นมาอย่างไร จึงได้บอกคุณนายให้ไปเอามาทดลองดูรู้ว่าขึ้นสมองของท่านที่ออยู่ก็หาย (แม้ไข้บ้าหายแล้ว แต่สมองยังอ่อนอยู่เสมอ จะคิดหรือทำอะไรก็ไม่ได้) เคยมารับราชการต่อไปได้ ท่านยังให้บุตรหญิงของท่านรองรับประทานดูบ้าง (เพราะจมูกข้างหนึ่งคัดแน่นมาตั้งหลายปี หายใจไม่ได้) ก็เคยหายปรกติดีแล้ว (ท่านได้บอกว่าท่านได้เคยหาแพทย์ไทยจีน แลต่างประเทศมารักษาก็ไม่หาย มารองรับประทาน "ชานาโตเย็น" นี้ก็เคยหายขาด) ท่านกลับมาซื้อไปรับประทานอีกแล้ว บอกว่าดีมท่านเองไม่เชื่อว่า ยานี้จะมีคุณเพียงไร แต่บัดนี้อยู่ว่าขวดหนึ่งราคาแต่เท่านั้นบาทเลย แม้จะเป็นขวดละ ๗๐—๗๐ บาท ก็ต้องซื้อไปรับประทาน

นอกนั้น ยังมีคุณหลวง ๆ ดูท่าทางทานอ่อนเพลีย ข้าพเจ้าได้แนะนำให้ท่านซื้อไปรับประทาน แก้ทางอ่อนเพลีย แต่ท่านบอกว่าท่านเป็นไข้ แลมีอาการอ้อกอยู่ไม่หยุด (ไม่ใช่อาเจียรเพราะไม่มีอาหารอะไรออกมา) ท่านรับประทานอยู่ไม่กี่เวลาก็หาย วันหนึ่งท่านพาคนมาซื้อ ถามท่าน ๆ บอกว่าเจ้าคุณผู้หนึ่งท่านป่วยเป็นไข้และอ้วกไม่หยุด ท่านจึงแนะนำเจ้าคุณผู้นั้น ให้ซื้อไปรับประทาน จะหายหรือไม่ยังไม่ทราบ เพราะไม่ได้รับข่าว

โทรศัพท์ เบอร์ ๔๖๕

เชิงสพานเหล็กต่าง

ห้าง เคียม ฮั้ว เส็ง แอนโก

แจกปฏิทินพก

ด้วยความขอบพระเดชพระคุณ

ท่านที่ได้อุดหนุนห้างวิริยะพานิช

ให้เจริญขึ้น และมีชื่อเสียง

ออกไปถึงต่างประเทศดังนี้แล้ว

เพราะฉนั้นเมื่อท่านจะต้องการปฏิทินพกแล้ว

ขอเชิญไปรับที่

ห้างน้ำมันวิริยะพานิช

ให้ด้วยความเต็มใจ

แจ้งความ

ยาดองเอ้หมึงเอ้ยกต้อง

ห้างไท้หงวนฮวดถนนราชวงษ์ เป็นจำหน่าย เอ้ยาดองรสนานนี้ ได้มีชื่อเสียงอุโฆษมาช้านานแล้ว ประกอบด้วยครื่องยาแลสรรพคุณบำรุงโลหิต แลบำบัดโรคหลายอย่างมากกว่ามาก จึงได้ความชมเชยจากผู้ที่เคยใช้ ทางเมืองท่าค้าขายต่าง ๆ แลผู้ว่าราชการจังหวัดอ้มึงก็ได้ให้หนังสือยกย่อง ทั้งออกประกาศห้ามมิให้ใครทำปลอม ทั้งท่านซีไวคันแพทย์ใหญ่แห่งโรงพยาบาลศุขาจังหวัดเอ้หมึงทดลองเอายาขนานนี้ไปตรวจโดยวิธีเยกธาตุ แลให้หนังสือสำคัญไว้เป็นหลักฐาน มีใจความดังข้าพเจ้าจะได้กล่าวแต่พอสังเขปว่า

สุราดองยานี้ เป็นสุราเกาเหลียงอย่างแท้ที่ตั้งมาจากเทียนจิน มิได้มีเหล้ากอฮ่อของเกาะไตหวันเจือปนเลย ส่วนเครื่องยาต่าง ๆ ก็ล้วนเป็นสิ่งที่บำรุงโลหิต รับประทานแล้วอาจทำให้สมองชุ่มชื่นและกระเพาะอาหารมีกำลังแรงแข็งสามารถบำบัดโรคที่มีอาการอ่อนเพลียไม่อยากรับประทานอาหารเป็นต้น ฯลฯ

มีขายตามร้านย่อยทั่วไป ขอเชิญท่านสุภาพบุรุษ แลสตรีลองใช้ดูจะก็เห็นจนขอยาดองนี้ได้ทันที

ร้องลำตะเฆ้หาะยาว

(ท่อน ๑) ตะเฆ้หางยาวเป็นเก้าศอก (ท่อน ๒) บรรทุกของลากออกถนนหลวง (ท่อน ๓) ถ่านข้าวสารนำไปได้ทั้งปวง คนลากล่วงนำส่งที่จงใจ (ท่อน ๔) ตะเฆ้นี้มีชื่อชาติเกรวาด (ท่อน ๕) ครั้งชุมพลพื้นฟาดเป็นท่อนไม้ (ท่อน ๖) แล้วลองลอยลงมายังเมืองไท เป็นตะเฆ้ลากไม้อยู่ทุกวัน หมึกดำหมึกแดงสีน้ำเงินนั้น แล้วดำ หมึกดีตรา (แสดงอิง) หมึกพิมพ์สำหรับพิมพ์เสื้อผ้า (มารคกังอิง) อาณิชพาณิชย์เป็นรูปมว ประดิษฐ์สุคนธาเป็นโซลเอเซ็นต์ในสยามแต่ผู้เดียว ราคาถูกถ้าท่านซื้อจำนวนมาก จะลดให้มากหมึกครั้งนี้ยิ่งดีกว่าครั้งก่อนหลายเท่าสักกาณุประมาณ ๑ ดีหรือถูก อุดรุประมาณแปดว่า เบตเตอร์ หรือดีมากอุตมุประมาณแปดว่า เบสต์ หรือดีที่สุดหมึกตรานี้นับว่าเป็นหมึกชั้นอุดรุประมาณ ท่านผู้ชำนาญการเขียนคงรู้ดีคงตัดสินให้ด้วยใจอาจารย์ดีมาก จะตัดสินเอาเองนั้นก็ยากแก่ผู้ขาย

มีจำหน่ายที่

ห้างประดิษฐสุคนธา

สี่แยกวัดตึก

จีนในสยามวารศัพท์

ข่าวในพระราชสำนัก

พระราชวังดุสิตนามจันทร์ นครปฐม

วันอังคารที่ ๑๒ มิถุนายน ๒๔๖๖

เวลา ๑๐ ก. ท. พระบาทสมเด็จพระเจ้าอยู่หัว พร้อมด้วยสมเด็จพระบรมราชินี เสด็จออกในการเลี้ยงพระ

เวลาบ่ายเจ้าพนักงานเวียนเทียนสมโภชพระพุทธปฏิมากรชัยวัฒนประจำรัชกาล และดวงพระชาตา

เวลาค่ำทรงพระกรุณาโปรดเกล้าฯ พระราชทานเลี้ยงเปนพระเกียรติยศแด่สมเด็จพระบรมราชินี แล้วเสด็จออกประทับโรงดอก ทอดพระเนตรดอกรองสมเด็จพระเจ้าน้องยาเธอ เจ้าฟ้ากรมขุนเพ็ชรบุรณ์อินทราชัย

พบศพที่ศาลาวัด

เมื่อวันที่ ๑๐ มิถุนายนศกนี้ ได้มีผู้ชายผู้ ๑ อายุราว ๓๐ ปี นอนตายอยู่ที่ศาลาวัดโสมนัศ ท้องที่อำเภอนางเลิ้ง จังหวัดพระนคร จึงนำความไปแจ้งแก่เจ้าน่าที่ ๆ ได้ไปทำการชันสูตรศพผู้ตาย สันนิษฐานว่าป่วยเปนอุรณโรคตาย จึงจัดการต่อไปตามระเบียบแล้ว

รถยนตร์ชนรถลาก

เมื่อวันที่ ๙ เดือนนี้ นายเยนุดซัน (ชาติเดนมาร์ค) ได้ขับรถยนตร์คันหมายเลข ๑๔๓๙ มาตามถนน ในขณะที่รับมาถึงน่าศาลโบริสภา ตำบลตลาดน้อย ก็มีรถลากคัน ๑ ลากเก้าอี้ ๆ ๆ ขวางทางอยู่ นายเยนุดซันห้ามล้อไม่ทัน รถจึงชนรถลากคันนั้นเสียหายบ้าง แต่จีนผู้ลากไม่เปนอันตราย

อนึ่งเมื่อเวลา ๑๑ ก. ท. วันที่ ๑๑ เดือนเดียวกัน รถยนตร์คันหนึ่งหมายเลขที่ ๑๓๔๐ ซึ่งนายอาร์ (ชาติแรกบังคับฮอลันดา) เปนผู้ขับมาตามถนนเจริญกรุง แต่พอถึงน่าศาลโบริสภาก็โดนรถลากคัน ๑ แตกหักเสียหาย จีนผู้ลากรถต้องบาดเจ็บบ้างเล็กน้อย ตำรวจได้ทราบเหตุก็จับกุมนายอาร์ไปไต่สวนยังโรงพักประจำท้องที่ เพื่อฟ้องร้องต่อไป

เรื่องธนบัตรปลอม ส่งศาลวันนี้

นายจุ้น นายยิ และนายส่วน (ทั้ง ๑ เปนชาติจีนไหหลำ) ซึ่งถูกนายพันตำรวจตรี หลวงหักธุระการจับเมื่อวันที่ ๑๗ เดือนนี้ ถานทำและจำหน่ายธนบัตรปลอม ดังได้นำข่าวลงพิมพ์มาแล้วนั้น ในการไต่สวน ปรากฏว่ามีมูลและหลักถาน ตำรวจจึงได้ส่งตัวจำเลยต่อศาลโบริสภาที่ ๑ เพื่อพิจารณาโทษต่อไปเมื่อตอนเช้าวันนี้แล้ว

ท่าน ผู้ก่อสร้างควรดูประกาศนี้

กวงกิมหลง โรงเลื่อยจักร์ ตำบลบางซื่อ กรุงเทพฯ มีตัวไม้ต่าง ๆ จำหน่าย คือตัวไม้เครื่องเรือนโรงทุกอย่างน่าต่างราย พร้อมทั้งไม้สักและไม้ตระแบก ท่านจะเลือกซื้อได้ตามชอบใจในทันที หรือท่านจะสั่งเปนพิเศษก็ได้สำเร็จตามประสงค์ทุกประการ ขอเชิญท่านพูดไปตกลงกับผู้จัดการที่ตำบลบางซื่อโทรศัพท์ ๔๓๗ หรือจะมาที่ห้างถ่ำฮ่า ถนนเจริญกรุงโดยตนเอง หรือโดยโทรศัพท์หมายเลข ๔๔ ก็ได้สมดังความประสงค์ทุกประการ

กวงกิมหลง ห้างถ่ำฮ่า เปนเจ้าของ

บ่อน้ำมันอย่างดีมีเกิดขึ้นแล้ว

ข้าพเจ้าได้เรียนวิธีทำน้ำมันกอฮอล์สำหรับทาตู้, เตียง, บ้าน, เรือน เรือ, แพ, และทาไม้ใดเปนอย่างดี มาจากต่างประเทศ ไม่มีน้ำมันชนิดใดมาเปรียบทียบได้ คือ ๑ ทาแล้วแห้งเร็วทันใจ ๒ ทาแล้วถูกน้ำไม่ขาว ๓ ทาแล้วมีเงางามมาก ๔ ทาแล้วจับไม้ทน ไม่ย่นไม่หลุด ๕ ทาแล้วมีสีเหลืองงามดีกว่าน้ำมันทุกชนิด ๖ ทาก็ง่าย ราย ก็ถูก ตำลังจัดการจำหน่ายส่งไปไว้สำรองท่าน ตามห้างแลร้านทั่วทุกจังหวัด มีเครื่องหมายพรานบุญแบกปืนถือหอก ทั้งได้ส่งน้ำมันนอกมาไว้ราย ด้วยหลายชนิด เมื่อท่านจะต้องการรับมาจำหน่ายจะให้กำไรอย่างงาม เชิญตรงไปที่ "ห้างรวมน้ำมัน น่าโรงพักสามยอด จังหวัดพระนคร".

ดีจริง ๆ ค่าพันตำลึงทอง

กระบวนยาแก้ไอแล้ว เปนอวดได้ว่า จะหาขนานใด แก้ได้ดีจริง ๆ เหมือน "ยาดีจริง ค่าพันตำลึงทอง" ขนานนี้ไม่มีแน่ แก้ไอได้ทุกชนิด พอจิบถึงลำคอก็หยุดไอทันที ขวดละ ๑ บาท มีราย ทั่วไปทุก ๆ จังหวัด ห้างน้ำมันวิริยะพานิช ประตูสามยอด กรุงเทพฯ

โทรศัพท์ที่ ๙๗๖

โดยพระบรมราชานุญาต

ห้าง แอล. ยี. รี กัน ตี แอ บริษัท

ช่างทองหลวง แอ ช่างแก้นพิกา

พระนคร สี่กั๊ก ๑ ระยาศรี พระนคร

พึ่งตกเข้าใหม่ เครื่องหนังต่าง ๆ

ห้างข้าพเจ้าพึ่งได้รับกระเป๋าหนังเดินทางมีเครื่องแต่งราย พร้อมเปนอย่างดีที่สุด กระเป๋าหิ้ว แลเครื่องตีเอ็บ แลของอื่น ๆ อีกมาก

ขอเชิญท่านไปชมที่ห้างข้าพเจ้า โทรศัพท์ ๔๔๔

น้ำมันตราเสือรองใช้สดศาลาเยี่ยมต้องได้ชนาน

นามว่าบันกิมอิ๊ว

ขวดใหญ่ ขวดละ ๔๐ ส, ๓,( ) ขวดเล็ก ขวดละ ๓๕ ส, ๓, ( ) สภาพนี้ได้ค้นพบตำราสกลับพิเศษ จึงได้ปรุงน้ำมันบันกิมอิ๊ว นี้ขึ้นที่เมืองย่างกุ้งและได้จำหน่ายไปตามหัวเมืองต่าง ๆ จนมีชื่อเสียงอุโฆษ

การมาบัดโรคภายนอกแก้ไข้ถูกคลื่นเหียน, อาเจียน แน่น, เพ้อ, จุกเสียด เปนบ่อง, เปนตาน สมัด, หนาว, สมัดร้อน เมาเรือ, เมารถ, ปวดท้องแสบไส้, อ่อนเพลีย, กระหายน้ำเปนต้น ต่าง ๆ

บำบัดโรคภายนอก เมื่อรบตามตัว ปวดหัวมัวตากุกตัวเดือยรบกัดมาดแผลแกช้ำผิวร้ายต่าง ๆ วกตห ปวดฟัน กราก เปลอน ทุพอง

เมื่อเวลาจะใช้บำบัดโรคภายในให้เอาน้ำเดือด หรือน้ำชาน้ำมันสาน พนัก ๑,๔ ทุน รับประทาน หรือเมื่อใช้บำบัดภายนอกพาเอาธาตาตามแห่งที่เกิดโรคหนะ ๑,๔ ครั้งก็จะหาย ได้ตามประสงค์ ให้จำหน่ายในกรุงฯ ถนนเยาวราช ตรงออฟฟิศ ไปรษณีย์ ๗ ข้ามที่ตลาดร้านขายยาจีนฝั่งพม่า ตราเสือรองหมองโม ตำบลตลาดน้อย จังหวัดพระนคร อีกแห่ง ๑

นายโอชันดินผู้จัดการในกรุงเทพฯ

สยามราษฎรบันเทิง

ฉายเรียงตามลำดับตัวเอง

โรงหนังพัฒนากร

ค่าดู ๒๕ สตาง

คืน วัน จันทร์ ที่ ๑๘ ถึง อังคาร ที่ ๑๙

๑	ข่าว	๑ ม้วน
๒	ตลก เซนจูรี่	๒ ม้วน
๓	บุรุษผู้มีชัย	๗ ม้วน
	(โรเบิท สันโดล.....ยอร์ชคาบั้งดีเอ)	
๔	โรบิ้น สันครูโซ ตอน ๓-๔	๔ ม้วน
๕	นางสาวสงวนสัตว์	๕ ม้วน

โรงหนังฮ่องกง

ค่าดู ๑๕ สตางค์

คืนวันจันทร์ ที่ ๑๘ ถึง อังคารที่ ๑๙

๑	นางสาวสงวนสัตย์	๕ ม้วน
๒	โรบิ้น สันครูโซ ตอน ๓-๔	๔ ม้วน
๓	ตลกเซนจูรี่	๒ ม้วน
๔	บุรุษผู้มีชัย	๗ ม้วน
	(โรเบิท สันโดล—ยอร์ชคาบั้งดีเอ)	

โรงหนังนาครเขษม

ค่าดู ๑๐ สตางค์

คืน วัน จันทร์ ที่ ๑๘ ถึง อังคาร ที่ ๑๙

๑	ข่าว ๕๙๙	๑ ม้วน
๒	โรสี่ม่วงตอน ๑-๒	๔ ม้วน
๓	หญิงคนที่ ๒ ตอน ๑-๓	๗ ม้วน
๔	ตลกวิตากร๊าฟ	๒ ม้วน
๕	วาสนาหนหลัง	๕ ม้วน
	(โรเบิท สันโดล.....เบสซี่รีสเดล)	

โรงหนังสาธร

ค่าดู ๑๕ สตางค์

คืนวัน จันทร์ ที่ ๑๘ ถึง อังคารที่ ๑๙

๑	ตลก	๑ ม้วน
๒	โรสี่ม่วงตอน ๓-๔	๔ ม้วน
๓	หญิงคนที่ ๒ตอน ๔-๖	๖ ม้วน
๔	ตลก วิตากร๊าฟ	๒ ม้วน
๕	ซาระพันจร	๕ ม้วน

โรงหนังสิงคโปร์

จันทร์—อังคารที่ ๑๘,๑๙ เก็บ ๒๕ สตางค์ พุธที่ ๒๐ เก็บ ๑๕ สตางค์

๑	จับปลา	๑ ม้วน
๒	ชายพเนจร	๕ ม้วน
๔	ตลก	๒ ม้วน
๕	โรสี่มวง ตอน ๓-๔	๔ ม้วน
๖	หญิงคนที่ ๒ ตอนที่ ๔-๖	๗ ม้วน

บ่าย วัน พุธ ฉาย หนัง ตาม โปรแกรม นี้

โรงหนังบางลำภู

ค่าดู ๑๕ สตางค์

คืน วัน จันทร์ ที่ ๑๘ ถึง อังคาร ที่ ๑๙

๑	ข่าว ๕๙๗	๑ ม้วน
๒	วาสนาหนหลัง	๕ ม้วน
	(โรเบิท สันโดล—เบสซี่มารีสเดล)	
๓	โรสี่ ม่วง ตอน ๑-๒	๔ ม้วน
๔	ตลกวิ่เตอร์ กร๊าฟ	๒ ม้วน
๕	หญิง คนที่ ๒ ตอน ๑-๓	๗ ม้วน

เฉพาะ คืน วันอังคาร ที่ ๑๙ ค่าดู ๑๕ สตางค์

ช่อง ประจำ ครั้ง ตอน ๒ ๕ ม้วนจบ

โรสี่ม่วง ตอน ๑-๒ ๔ ม้วน ตลกวิ่ตากร๊าฟ ๒ ม้วน

โรงระวังคนยุภาพยนต์พิเศษของบริษัท โรเบิทสันโดลแสดงโดย ยอร์ชคาบั้งดีเอ นักมวยแชมเปียนยุโรป เปนเรื่องสนุกมาก จะนำออกฉายที่โรงพัฒนากร เสาร์ที่ ๑๖ มิถุนายน พ.ศ. ๒๔๖๖ นี้

เครื่องสาย ไทย

ทุกๆ วันพุธและวันเสาร์ โรงหนังพัฒนากร มีเครื่องสายไทยบรรเลง ส่วนโรงหนังบางลำภู มีเฉพาะคืนวันเสาร์

ค่าดู ๑๕ สตางค์ โรงหนังชะวา

คืน วัน อังคาร ที่ ๑๙ ถึง พุธ ที่ ๒๐

๑	ข่าว ๕๙๖	๑ ม้วน
๒	ตลกฟ็อกซ์	๒ ม้วน
๓	ข่าว	๑ ม้วน
๔	บุรุษรี่ม้า	๔ ม้วน
๕	ตลกเซนจูรี่	๒ ม้วน
๖	โรบินสันครู ตอน ๑/๔	๗ ม้วน

ค่าดู ๑๐ สตางค์ โรงหนังปีนัง

คืน วันอังคารที่ ๑๙ ถึง พฤหัสที่ ๒๐

ฉายเรื่อง เบ็กโอเดอริง ตอน ๑ ถึง ๘ ๑๖ ม้วน

โรงหนังนางเลิ้ง

คืน วันจันทร์ ที่ ๒๑ ถึงอังคารที่ ๑๙

มีดิเกคณะนายมาลัยแสดง ๒๑ คืน

โรงหนังพัฒนารมณ

ตั้งแต่ วันอังคารที่ ๒๒ เดือนสิงหาคม พ.ศ. ๒๔๖๖ เปนต้นไป

จะฉายหนังแต่เวลากลางวันเท่านั้น

โปรแกรมหนังที่จะฉาย คือ :—

บ่ายวันอังคาร ฉายโปรแกรมพิเศษ

บ่ายวันพุธ ,, วันอังคารของโรงระวา

บ่ายวันพฤหัสบดี ,, อังคารของโรงหนังปีนัง

บ่ายวันศุกร์ ,, พิเศษ

บ่ายวันเสาร์ ,, วันศุกร์ ของโรงพาครเขษม

บ่ายวันอาทิตย์ ,, วันเสาร์ของโรงระวา