จีนสยามวารศัพท์

CHINO SIAMESE DAILY NEWS.

新聞 華暹

BANGKOK

ฉบับ ที่ ๒๐๙๙ จีนในสยามวารศัพท์ ได้ตราสินแล้ว เลขที่ ๒๐๔ 日二廿月三年八國民報新暹華 วัน เสาร์ ที่ ๒๐๒๐ มีนาคม พระพุทธศักราช ๒๔๖๑

ห้างยี่ยามากูจี่ สี่แยก วัดตึก กรุงเทพ ฯ โทรศัพท์ ๒๓๖๒ สาขา อยู่ ที่ หลัง วังบูรพา กรุงเทพ ฯ โทรศัพท์ ๕๕๗

โอสถ ยินตัง

"ยายินตัง" กับคนที่สบาย ไม่ ไข้ ไม่ เจ็บ

ยา ยินตัง เปน ยา ชนานหนึ่ง ซึ่ง เว้นเสียไม่ได้ ควรมีติด ตัวไว้ สำหรับ ท่าน เสด็จเยี่นตัด แม่น ผู้ ร้อง รำ ทำเพลง นักสวด นักเทศน์ พลทหาร นาย ทหาร ข้าราชการ อาจารีย์ นักเรียน ทุก ขณะ ทุก หมู่ มหาชน ควรมี เมื่อไป เรือไปรถ ควรมี ติดตัวไว้ เมื่อไป เที่ยว ควร มีไว้ เมื่อไป ด การเล่น ซึ่ง เปน ที่ ประชุมชน คน หมู่ แน่น เมื่อ ร้อน แถว แล เมื่อ โรคสัญจร เกิด ขึ้น ใน ที่ ใด ที่ หนึ่ง

ห้างยี่ยามากูจี่ สี่แยก วัดตึก กรุงเทพ ฯ โทรศัพท์ ๒๓๖๒ สาขาอยู่ที่หลังวังบูรพา กรุงเทพ ฯ โทรศัพท์ ๕๕๗

เหล้าเบียกิริน

ชนิดนี้ได้มีชื่อเสียง ทำโดยความสอาด โด่งดัง มานานแล้ว เรียบร้อย จนถึง ในประเทศทิศตวัน กระทรวง วังของ ออกระหว่างโลก ประเทศ ยี่ปุ่น รับ โรงทำใหญ่กว่าง ของ ว่า ปน เหล้า ขวางกว่าบริษัทอื่น เบียชนิดที่ดีกว่าเบี ทั้งหมด และ วิธี อย่างอื่นโดยแท้ ๆ แลทั้งกระทรวงนั้นยัง ต้องรับขาดตอนเมื่อมีการเลี้ยงข้าราชการชั้นผู้ใหญ่ ผู้น้อย แล้วก็ต้อง ใช้เหล้าเบียชนิดนี้ติดตามตลอดมาจน ทั้งทุกวันนี้ เชิญ ท่านทั้งหลายลองรับ ทานดูบ้างคงจะความพอใจท่านมากเปนแน่

ยา กัน สัตว์

เปน ยา สำหรับ กัน เลือด กัน ปลวก กัน มด และ กัน แมลง ต่าง ๆ ได้ ดี ที่ หนึ่ง แพทย์ ใน ประเทศ ยี่ปุ่นได้ คิดประกอบ ทำ ยา ชนิดนี้ ขึ้นไว้ เพื่อ สำหรับ ความ สุขแห่งร่างกาย มนุษย์ โดยไม่ ให้มี สัตว์ แมลง ต่าง ๆ ตามที่ กล่าว มาแล้ว นั้น เข้า มา รบกวนได้ ยา ชนิดนี้ มี ผู้ นิยมใช้ เกือบทั่วโลก ขอ เชิญท่าน ทั้งหลายที่ ยังไม่ ได้ เคย ใช้ ยานี้จงรีบ ซื้อ มา ลองดู ก็ คง อาจ ทราบว่า ยานี้ จะ มีคุณ ประโยชน์อย่างไร ทั้ง ราคา ก็ พอ สมควร ด้วย

มีขายที่ ห้างยี่ยามากูจี่ โทรศัพท์ ๒๓๖๒

ถนน เยาวราช สี่แยก วัดตึก กรุงเทพ ฯ

สาขา ตั้ง อยู่ ที่ ถนน หลังวังบูรพา โทรศัพท์ ๕๕๗

โดยได้รับพระบรมราชานุญาต จาก พระบาทสมเด็จ พระจ้าอยู่หัว

โดยได้ รับพระ บรม ราชานุญาต จาก สม เด็จ พระสันปี หลวง

ห้าง เอส. เอ. บี

หวี สำหรับ ประดับ ผม ได้มี ตก เข้า มา อีก แล้ว

ล้วน แต่ งาม ๆ ทั้งสิ้น

มี หวี เซ็ม เสียบ และ กิ๊บ รูป ต่าง ๆ กัน

เชิญ ท่าน มา ชม ดู ที่ ห้าง เอส. เอ. บี

ถนน อุนากรรณ์ แล เจริญกรุง

เครื่อง ยนตร์ ติด ท้าย เรือ

ที่ ห้าง เทพนคร พานิช มี จำหน่าย อยู่ ไม่ กี่ เครื่อง เปน ชนิด "เค" แล "เนีบจุน" จะ ขาย โดย ราคา ถูก ที่ สุด ถ้า ท่าน จะ ซื้อ เครื่อง ชนิด นี้ เล่น ใน ฤดู น้ำ นี้แล้ว ขอ ได้ โปรด อย่า ลืม มา ถาม ที่ ห้าง นี้ ก่อน จึง จะ ซื้อได้ ราคา ถูก เครื่อง เหล่า นี้ มี ใช้ อยู่ ตก ตื่น คงไม่ มี ปัญหา ว่าใช้ ได้ ดี เพียงใด

บริษัทเทพนครพานิช

มุม ถนน สี่ พระยา

โทรศัพท์ที่ ๑๕๗

ยาง ดัน ลบ

ยาง ดันลบ เปนยาง ที่ มี ชื่อ เสียง ทั่วโลก บัดนี้ได้ มอบให้ ห้างเทพนครพานิชเปนเอเยนต์แต่ผู้ เดียวในกรุงสยาม ขอเชิญท่านรับไปขายส่งมา กระทำความ ตกลงเสียโดยเร็ว จะคิดราคา อย่างต่ำ ที่สุด

ห้าง เทพนครพานิช (บริษัทยาสูบสยาม) ตรง หลัก รถราง สพานเหล็กล่าง

โทรศัพท์ ที่ ๑๕๗

จีนโนสยามวารศัพท์

วันที่ ๒๒ มีนาคม พระพุทธศักราช ๒๔๖๑
วันเสาร์แรม ๖ ค่ำ เดือน ๔ ปีมะเมีย
สัมฤทธิศก จุลศักราช ๑๒๗๐

ข่าว กรุง เทพ ฯ

"หวยเบอร์ วันของเรา"

หวยเบอร์ วันของเรา ซึ่งออก ที่ปีนังนั้น ทราบว่าจำหน่ายตัวได้เงิน๒๒๕,๐๐๐เหรียญแล้ว

งานวัดพระเชตุพน ฯ

วันที่ ๓ เมษายน พ.ศ. ๒๔๖๒ ที่วัดพระเชตุพน ฯ จะ มี งาน ออกร้านในเทศกาลตรุษสงกรานต์ เวลานี้ ผู้ที่ เคย ออก ร้าน ต่าง จอง ที่ ทางไว้ แต่โดย มาก เรา จองไว้ แต่ ปี กลาย เมื่อ เลิก งาน แล้ว ก็ มี

ตอบรับ

พระผดุงวิทยาเสริม (กำจัด พลางกูร) อาจารย์ ใหญ่โรงเรียนฝึกหัดครูวัดบวรวิเวศ ส่งวิธี คำนวณด้วย ลูกคิด เล่มที่ พิมพ์ ครั้ง ที่ ๒ มาให้เรา ๑ เล่ม ผู้ใด พอใจเรียน ลูกคิด ในชั้นต้น ซึ่ง ไม่ ต้อง ท่อง สูตร อย่าง คำจีน ควร จะ ซื้อไว้เรียน ราคาเล่ม ละ ๗๕ สตางค์

กับ กรมสาธารณสุข มีความเอื้อเฟื้อ ส่ง คำ อธิบาย เรื่อง ป้อง กัน กาฬโรค อัน เปนโรค ร้าย ที่สุด มา ให้ เรา ๑ ฉบับ คงจะ มีผู้ใคร่ อยาก ทราบ เพราะ ฉนั้น วันหลัง จะคัด ลงสู่ ท่าน ผู้ อ่าน

เงินเบี้ยหวัดไม่ออก

ด้วย ตาม ที่ ปรากฏ ใน งบ ประมาณ ก็เห็น ว่า เงิน เบี้ยหวัด สำหรับ เจ้า กรม ปลัดกรม ของ เจ้า นาย ชั้น พระเจ้า บรมวงศ์ เธอ ขึ้นไป ยังทรง พระ กรุณา ไปรด เกล้า ฯ พระ ราช ทาน อยู่ แต่ เปน เพราะ เหตุผล กลใด ไม่มี ใคร ตอบ ได้ว่า ยังมีเจ้า กรม ปลัดกรม บาง คน ซึ่ง รับ ราชการ อยู่ ใน พระ เจ้า บรมวงศ์ เธอ บาง พระ องค์ ไม่ ได้ รับ เงิน เบี้ย หวัด ที่เคย รับ พระ ราช ทาน มา ๒ เดือน แล้ว หรือ จะเปน เพราะ เจ้า น่า ที่ตั้ง ฎีกา เบิก เงินเบี้ย หวัดไม่ ทัน

ไม่มีใครเปน

รอบ อาทิตย์ที่ แล้วมานี้ ทราบ ตาม รายงาน แพทย์ สุขาภิบาล ว่า ในจังหวัดพระนคร แล จังหวัดธนบุรีไม่มีใครเปนโรคระบาทว์เลย เมื่อ ๑๐ ปี ก่อน ถ้า ถึงน่าร้อนอย่างหนึ่ง เปลี่ยน ฤดู อย่างหนึ่ง ชาว เรา คง แล เห็น ศับ เหร่อ หาม หีบ ศพ เดิน ตาม ถนน เหนา ตา บางปี พวก เก็บศพ ไปฝัง มือไม่แห้ง เพราะว่ามีคนตายชุก แต่เดี๋ยวนี้ ตรงกัน ข้าม คนตายน้อยลง ทั้งนี้เพราะมหาชนได้บริโภคน้ำ ประปา เลความ ป้อง กัน โรค ของ แพทย์ แก่ง ขึ้น

บำรุงราชนาวีเสือป่า

ด้วย เมื่อ วันที่ ๑๔ เดือนนี้ นาย พลโท พระยา ประสิทธิ์ ศุภการ สมุห ราช องครักษ์ ทำบุญ วันเกิดของ ท่าน ซึ่งท่าน มี อายุ เจริญ มาได้ ๒๗ ปี ในวันนั้นท่าน ได้ น้อม เกล้า ฯ ถวาย เรือ แซ ๒ ลำ สำหรับใช้ ราชการ ในกองพันหลวง ราชนาวี เสือป่า เจ้าน่าที่รับ เรือ ๒ ลำ นี้ไว้ ใช้ ราชการ แล้ว

หนักมือเหมือนกัน

พวก ชาว บ้านแด พ่อค้าราษฎร ที่ ขึ้นไป นมัศ การ พระ พุทธ บาท ใน ตอน เดือน ๔ นี้ มีข่าว ว่าได้ ถูกคนร้าย แย่ง ชิงทรัพย และ ทำ อันตราย ร่าง กาย หลาย ราย คงจัดเอาว่า ไม่แพ้ พระ แท่น ดงรัง

เรือ เขียว กับเรือ ขาว

เรา ทราบ ข่าว ว่า เรือ เขียว ชื่อขนบุรี กับ เรือ ขาว ชื่อ ระไวทาง ซึ่ง เดิน รับ คน โดย สาย ระหว่าง คลอง บาง หลวง กับท่า ราชวงศ์ ได้เกิด โดน กัน เมื่อ เรือ ๆ นี้ทั้ง สอง ฝ่าย ต่าง ได้ รับผลเสีย หาย ด้วย กัน ทั้ง คู่ สาเหตุ ที่ ถึง เกิด โดน กัน คราวนี้ มีผู้ พูด ว่า เนื่อง จาก นาย ท้าย เรือ ต่างอวดดี

เปนกรรม ของ ชาวเมือง

พวก ราษฎร ในจังหวัด บุรีรัมย์ เวลานี้มี ความ เดือดร้อน เพราะ ข้าวยาก หมากแพง ขึ้น ไม่แต่ เท่านั้นเจ้าเมือง อัน เปน หลัก ไชยของ เมือง บุรีรัมย์ (มณฑลนครราชสีมา) ก็ต้อง โทษถาน ฆ่าคน โทษตาย แต่ ศาลให้ รอการลงอาญาไว้ ยังไม่ทราบว่าใครจะออก ไปเปน เจ้า เมือง แทน

ผู้คุมที่คนตาย

ชาว ศรี อยุท ธยา ทราบ กัน ทั่ว ทุก คน ว่า เมื่อ เรือ ๆ นี้ ท่าน ผู้ หนึ่งพา หลาน ชาย ของ ตน ไป ฝาก ขัง อยู่ ใน กอง เรือน จำ จังหวัด กรุงเก่า เพราะ หลาน ชาย ของ เขา วิกลจริต บาง ที จะ คิด ว่า ถ้า มี โอกาศ ก็ จะ ส่ง ตัว มา รักษา ยังโรง พยา บาล เสีย จริต กรุงเทพ ฯ แต่ หลาน ชาย ของ เขา กลับ ถูก ผู้ คุม ตี จน ตาย เวลา นี้ เรื่อง นี้ ออก จะโครม คราม กัน มากใน กรุง ศรีอยุทธยา

เจ้าน่าที่ คงไม่รู้ กระมัง

มีหญิงนครโสเภณี พวก หนึ่ง ตั้ง ทำ กิน อยู่ในตรอก ถนน ตี พระยา เคยได้ ยิน ชาว บ้าน ที่ ใกล้ เคียง บ่น เสมอ ว่า กลาง ค่ำ กลางคืน ดึกดื่น ก็ได้ ยินคุยกัน เฮฮา จน ทำให้ นอนไม่หลับ นี่ก็นับว่า ทำความเดือด ร้อน ให้ ประการหนึ่งแล้ว ใช่แต่ เท่านั้นที่ทำการ ของ หญิง เหล่านี้ หาได้ จุดโคมเรียว ตามบัญญัติ ของบ้านเมือง มีไว้ ไม่ หญิงพวกนี้ มีหลาย ภาษาด้วย กัน ฝรั่ง ไทย จีน พร้อม และ มี ขุน หลวง พระ พระยา ที่ มียศ บรรดาศักดิ์ยาวคน มีเกียรติยศ ว่าเปนข้าราชการพากันไปเยี่ยมเสมอ ๆ แทบมิเว้นวัน ทำให้ชาวบ้าน คิดว่าทำไมหนอ เจ้าน่าที่จึงมิห้ามหรือ ไล่ให้ ไปอยู่ กับพวกกับหมู่ โคม เรียวของเขา

เข้ามาถึงแล้ว

มีข่าวว่า เมื่อ วันที่ ๑๗ เดือนนี้ กระทรวง พระ คลัง ฯ ได้ รับ ธนบัตร์ ชนิด ต่าง ๆ ที่ ตั้ง เข้า มา จาก เมือง นอก แล้ว มี จำ นวน ประมาณ เปน เงิน ๗๔๐,๐๐๐ บาท ซึ่ง นวนธนบัตร์ ที่ ได้ รับ นี้ คงจะ แก้ ไข การ ขัด ข้อง ขุกขลัก ใน เรื่อง ไม่มีธนบัตร์ จ่ายเพียง พอ มาแล้วนั้น ให้ ยุติลงได้ บ้าง เปนแน่แท้

ทราบตัวหรือยัง ?

นาย ทหาร กอง ตัสดี จัง หวัด อุไทย ธานี ผู้ หนึ่งถูกคน ร้าย ฟัน หน้า และ เจ้า ตัว ก็ไม่ อยากให้ ใคร ทราบ เรื่อง ว่า คนได้ ถูกทำร้าย นี้ บาง ที มี ลับ ลม คมใน ซอบ กล เราเคย ลง ข่าว นี้ มา หลาย วัน แล้ว. ทางได้ ล่วน ทราบ ตัว คน ร้าย หรือ ยัง ใคร จะ ตอบ ได้ บ้าง แต่ การ ที่ นาย ทหาร บกใช้ ถูก ฟัน ตาม หัว เมือง เช่น นี้ เรา ตั้งใจ ขอ ให้ จับ ตัว คน ร้ายให้ ได้ เพราะ มัน เปน เครื่อง เสื่อม เสีย ถึง อำนาจ ราชการ

เจ้านายก็เสด็จ แลไปเยี่ยม

ด้วย นางสมบุญบ้านปากครอกบ้านบาตร์ ที่ เราลงข่าว มา สองครั้ง ว่า คลอดบุตร์ครั้งเดียว ๓ คน (หญิงคลอดก่อนแล้วชายคลอดตามหลัง ๒ คน) อยู่ ดี กินดี นั้น เวลานี้ เจ้านาย บางพระองค์ บางท่าน กับ คหบดี อีกหลายนาย ได้ ไปเยี่ยมให้ ศีล ให้พรแก่ ทารก และมารดา ของเด็ก นัยว่าบิดา ของ ทารก เปน คน ทำราชการอยู่ ในกระทรวงหนึ่ง เจ้าน่าที่ อนุญาต ให้ลาพัก ราชการได้หลายวัน เพื่อช่วยเหลือ พิทักษ์รักษา ทารก ข่าวว่า พระเดช พระคุณ เสนาบดีกระทรวง นคร บาล ให้ เงิน ทำขวัญ ทารกนั้น ๒๐ บาท

คนไทยเรา ว่ากัน ตามจริงถ้าพากันคลอดบุตร์ อย่างนี้ ใน ๑๐ ปี พลเมืองของท่านจักมากขึ้น โรทีเดียว เมื่อ ตรวจ ดู ตาม สถิติ พยากรณ์ จะเห็นว่า ที่ดิน รก ร้างว่าง เปล่า ใน ประเทศสยาม มีอยู่ เหลือแหล่ ถ้ามีจำนวน คน เกิด มากเท่าใด ก็ เปนคุณ ประโยชน์ แก่บ้านเมือง มาก เท่านั้น

โรงเรียนวังหลัง

การ ประชุม แจก ประกาศ นียบัตร แล รางวัล แก่ นักเรียน หญิง วังหลัง เมื่อบ่าย วันที่ ๒๐ เดือนนี้ นั้น ได้ มีการ เปลี่ยน แปลง ไป บ้าง โดย เหตุ ว่า ท่าน เสนาบดี กระ ทรวง ธรรมการ ไม่ อยู่ แล ไม่ ได้ เซ็น นาม ไว้ ใน ประกาศนียบัตร จึงเปน อัน ต้องงด การแจก ในการ ประชุม คราวนี้ มีท่าน เจ้าพระยา ภาศกรวงศ์ มาเปน ประธาน แทนท่าน เสนาบดี กระ ทรวง ธรรมการ นอกจาก นี้ ยังมี อรรคราชทูตอเมริกัน, กรมหลวง อดิศร, พระยาไพศาล, แล หม่อม เจ้า หญิง จันทรนิภา โรงเรียน ราชินี นอกจาก นี้ ยังมีบิดา มารดา ของ นักเรียน มา ในงาน ประชุม นี้ ด้วย

ใน ตอนเย็น มีการ เก็บเงิน จาก นัก เรียน ทุก ๆ ชั้นแล จากท่าน ที่มา ประชุม เพื่อ สำ หรับใช้ ในการ สร้างโรง เรียนใหม่ ที่สระ ประ ทุม เงินที่ เก็บได้ มีจำนวน มากกว่า พันบาท แล ได้ มีการ ขาย ต้น ดอกไม้ ต่าง ๆ ที่ นำ มา จาก สวน หมอใหญ่ เพื่อช่วยในการนั้น อีกด้วย

ข่าวมรณะกรรม

หนัง สือ พิมพ์ แพนก ภาษา ต่าง ประ เทศ ฉบับ ๑ ลงข่าว อันน่า สลดใจ ซึ่งได้ ทราบ จาก กรุง ลอน ดอน ว่า หม่อม หลวงอุ่น อิศรเสนา ณกรุงเทพ ฯ บุตร์ชายคนใหญ่ของ ท่าน พระยา วรพงษ์ ฯ กระ ทรวงวังได้ ถึง แก่ กรรม เสียเมื่อ วันที่ ๔ เดือนนี้ ซึ่งเปน เวลา ที่ เตรียมตัว จะกลับ กรุง สยาม อยู่ แล้ว แต่ หา ปรากฏว่า ถึง แก่กรรม โดยอาการ ป่วย ไข้ ประการ ใดไม่

หม่อม หลวงอุ่น ฯ มีอายุ ๒๖ ปี ออกไป ศึกษา วิชา กฎหมาย อยู่ ที่กรุง ลอนดอน แล สอบ ไล่ ได้ เปน เนติ บัณฑิตย์ อังกฤษ แล้ว การที่ มาถึง แก่กรรม เสีย เช่นนี้ จึงย่อม เปน ที่ อาลัย และ เสียดาย ยิ่งนัก

กับ ได้ ทราบข่าว อัน น่า เศร้า โศรก ว่า พระฤทธิ์ กำแหง อัยการ มณฑล นค รสวรรค ป่วย และ ถึง แก่ กรรม เสีย เมื่อ เร็ว ๆ นี้ แล้ว ข่าวนี้ ย่อม เปน ที่ เศร้า สลดใจ ใน หมู่ ญาติ มิตร์ แล ผู้ คุ้นเคย ทั่วกัน

ฆ่ากันตาย เนื่องจาก ทำการ แต่งงาน

เรา ทราบ ข่าว จากผู้ ส่งข่าว ของ เราใน จังหวัด สมุทสง คราม ความ ว่าเมื่อวันที่ ๙ เดือนนี้ เวลา ๕ ล. ท. เศษ ที่บ้านนางจัน นาง ปาน บ้านปรกจังหวัด สมุท สง คราม ในปกครอง นาย อาบ ผู้ใหญ่บ้าน ได้ทำ การวิวาทหมงคลระหว่างนายดำกับนางสาวแช่ม การ แต่งงาน บ่าวสาว คู่นี้ ได้ มี เลี้ยงดู ปู เสื่อ กันแข็งแรง มี เลี้ยงเหล้า แลข้าวปลา อาหาร อย่าง ออกหน้า เพราะงานมงคล

แต่ น่าเสียใจแทน เจ้างานมาก คือ นาย โหมด ผู้ เปนอาว ของ นางสาว แช่ม ข้าง หนึ่ง กับ นายช้อย นายอุ่นอีกข้างหนึ่ง เกิดวิวาทกันขึ้น ขณะ ที่ ทำการมงคล นายโหมดถูกฟัน มีบาดแผล ราวใกล้เรียง นับได้ ถึง ๒๕ แผล ขาด ใจตายอยู่ คาที่ ๆ ตรงน่าบรรไดเรือนของ เจ้างาน ข้าง นายช้อย นายอุ่น ก็ถูก ฟัน มี บาดแผล รวมกัน ๒ คน นับ ได้ ๓ แผล (เขาคง ฟัน บ้า กันยกใหญ่ อย่างที่ เรียกว่าฟันหัว ๒๐ แผล ตัว ต่างหาก บ. ก.) ล้มลงฟุบอยู่ กับที่ ต่อวัน รุ่งขึ้นจึง มีผู้ มาหาม เอาตัวไป รักษา พยาบาล ยัง กอง พยา บาล แห่ง โรงเรียน ทหาร เรือ ที่ ๑ ใครแล เห็น ต้อง ออกปาก และสั่นเศียร ว่า คงตายมากกว่ารอด แต่ นายอุ่น นั้น ถูก ฟัน ๒ แผล ด้วย แต่ ฉกรรจ์ ทั้งนั้น อาจตายได้ เหมือน กัน

เขาว่า สาเหตุ ที่ ถึง ฆ่า ฟันกัน ล้มตาย นี้ เปนเพราะกรณี มาจาก ทิ้ง หวงนาง สาว แช่ม (ผู้ ส่งข่าวพูดว่า เหตุเกิด เพราะความทิ้งหวง นางสาวแช่ม นี้ ฟังดูเข้าทียาก ถ้า ว่า ทิ้ง หวง ก็รอบ ที่นาย ดำ ผู้เปน เจ้า บ่าวจะต้อง เข้าวิวาท กับเขาด้วย เพราะคน เปน ตัวการ บางที เหตุที่ เกิด ฆ่าฟันกันนี้ จะเปนเพราะ อำนาจ แห่งฤทธิ์สุราพาไป บ. ก.)

ชาว เกาหลี ไม่สมัคร

ตาม ข่าว โอซาก้า ลงวันที่ ๑ เดือนนี้ แสดง ว่า เมื่อ เวลาบ่ายวันเสาร์ ที่แล้ว มา ได้ มี ชาว เกาหลี ที่หยุด ไม่ ทำ งานหลาย พัน คน ได้ชุมกัน เปนหมู่ ๆ เดิน เที่ยวไปตามที่ต่าง ๆ ใน พระ นคร กรุง เกาหลี ในพวก นั้น มีหลาย ร้อย คน ได้ล่วง เข้าไปในพระราชวัง เก่า ของ พระ เจ้า กรุง เกาหลี แลเห็น หีบ ที่ บรรจุพระเจ้า กรุง เกา หลีประดิษฐาน อยู่ ใน วัง นั้น ก็ทำให้พวก คน งาน ระลึก ถึง ความ เก่า ขึ้นมา มีความ โกรธ เคือง เปน กำลัง ต่อมา หัวหน้า พวก เด็ก งาน ต่าง ก็ ร้อง ตะโกน ว่าจง ช่วย กันคิด ให้ประ เทศ เกา หลี ลดับเปน ไทย ขึ้น ใน เวลา เดียว กันมี พวก นัก เรียน สัตรี แยก เดินกัน เปน หมู่ ๆ เที่ยว แจก ใบปลิว ซึ่ง เปนคำประกาศ อันจะ กู้ เกาหลี ให้ กลับ เปน ไทย ส่วน พวก นัก เรียน ชาย ต่าง ไป ยืน อยู่ ใน ท่าม กลาง ประ ชุมชน เทศน์ รักชวน ชาวเกาหลีให้ ช่วย กันทำ การ กู้ชาติ เวลา วัน นั้น มีราษฎร ตาม หัวเมือง เปน อันมาก ได้พา กัน เข้า มาดู งานแห่พระ ศพใน กรุงเกาหลี ก็ พลอย มีเสียง เอะอะ ดังขึ้น ทำให้ การณ์ กาหล วุ่น วาย แผ่ ไพศาลไป ใน ที่ ต่าง ๆ อย่าง รวด เร็ว กอง ตำรวจ ออก ระงับ จับ คน ที่ ก่อ การณ์ กระด้าง กระเดื่องได้ หลาย ร้อยคน

ข่าว ทาง เมือง ยินซวน แสดง ว่า การณ์ วุ่น วาย วัน นั้น พวก นัก เรียนได้ ยก เปน กระบวน เข้าตี ที่ ทำการ ของ ตำรวจ เมืองนั้น ถึง กับ รัฐบาล ต้อง ส่ง ทหาร ออก ไป ปราบ

ข่าว ต่อ มา ว่า วัน ที่ แห่ พระ ศพ พระเจ้า กรุง เกาหลี นั้น ความ วุ่น วายได้บันเทา ลง บรรดา ธนาคาร แล ห้าง ค้าขาย ต่างได้ หยุด งาน กัน วันหนึ่ง เพื่อ แสดงความ เศร้าโศรก ในวัน พิธี ปลง ศพ

ข่าว ทาง กรุงโตเกียว ยีปุ่น แสดง ว่า ที่ กรุงโตเกียวก็ได้ มี พวก นัก เรียน เกาหลี ก่อ การ ณ์ กาหล ขึ้น หลาย ครั้ง แต่ พวกนี้ไม่ ได้ ทำการ ร้าย แรง อย่างใด นอกจาก ต่อสู้ กับ กอง ตำรวจ เมื่อ ขณะ กอง ตำรวจ เข้า ไป ห้าม มิให้ พวก นั้น มี การ ประชุม สำ หรับ พูด การ เมือง แต่ การ จับ กุมของพลตำรวจ ยิ่งหนัก มือขึ้น การ ประชุม ของพวก เกาหลี ก็ยิ่ง มีก็ หนักขึ้น ทั้งคน ที่มา ประชุม ก็ ยิ่ง มี จำนวน มาก ขึ้นด้วย เวลานี้ หัวหน้า ของ พวกนั้น ได้ ถูก จับไป หลายร้อย คนแล้ว ฝ่ายกอง ตำรวจ ยังกำลัง ทำการ ค้นจับ อยู่ มิ ได้ หยุด ลง เกดุ อาการ ของพวก เกาหลี ที่ ทำนั้น มิได้ มุ่งหมาย ว่าจะ ใช้ กำลัง อาวุธ เปนที่ พึ่ง นอกจาก จะแสดงให้ เห็นว่า ไม่ ยอม อยู่ ใน ความ ปลครอง ของ ยีปุ่น เท่านั้น เวลานี้ ชาว เกา หลี ยัง กำ ลัง แจก ใบ ปลิว คำ ร้องทุกข์ ซึ่งพวก เขาได้ ทำส่งให้ รัฐบาล ยีปุ่น — แลประ ชาชา ชิบดี วิลสัน ที่ ขอให้ ชาว เกา หลี ได้ เปน ไทย ขึ้น นั้น มิได้ หยุด คิด ๆ ดูก็น่า เปนที่ สง สาร ในการ ที่ ชาว เกา หลี ได้ ทำขึ้น ครั้ง นี้

น่า ๖–๗ มีข่าว

ประกาศ

กำหนดการจดฐเบียรล้อเลื่อนแลคนขับลากเข็นหรือคนคุม

ด้วยตามพระราชบัญญัติล้อเลื่อนพระพุทธศักราช ๒๔๖๐ มาตรา ๓ มีว่าบรรดาล้อเลื่อนทั้งหลายซึ่งใช้รับจ้างบรรทุกลากเข็นอยู่บนถนนหลวงในจังหวัดพระนคร จะต้องนำไปจดฐเบียรรับใบอนุญาตต่อเจ้าฐเบียรกรมพระนครบาลทุก ๆ ปี แลตามความในมาตรา ๔ ให้เสนาบดีกระทรวงนครบาลเปนผู้ประกาศกำหนดว่าล้อเลื่อนชนิดใดให้นำมาจดฐเบียรรับใบอนุญาตต่อเจ้าพนักงานเมื่อใด กับทั้งกำหนดขนาดแลการบรรทุกได้ตามสมควรนั้น จึงกำหนดไว้ดังต่อไปนี้

กำหนดเวลาจดฐเบียร

ข้อ ๑ การรับใบอนุญาตประจำปีนั้นจะได้มีตั้งแต่ พ.ศ. ๒๔๖๒ เปนต้นไป การจดฐเบียรรับใบอนุญาตสำหรับพ.ศ. ๒๔๖๒ นั้น เจ้าพนักงานจะรับจดตั้งแต่วันที่ ๒๕ มีนาคมพ.ศ. ๒๔๖๑ ถึงวันที่ ๓๐ เมษายน พ.ศ. ๒๔๖๒ และต่อไปทุก ๆ ปี ให้ถือวันที่ ๑ กุมภาพันธ์ ถึงวันที่ ๒๗ มีนาคม เปนวันกำหนดจดฐเบียรรับใบอนุญาตสำหรับปีใหม่ แต่ถ้าจะจดฐเบียรรับใบอนุญาตในระหว่างปีใบอนุญาตนั้น ใช้ได้เพียงวันที่ ๓๑ มีนาคมของปีนั้น

ข้อ ๒ ให้บรรดาเจ้าของล้อเลื่อนทุกชนิดนำล้อเลื่อนที่ใช้บนถนนหลวงในจังหวัดพระนครแลคนคุมลากเข็นไปจดฐเบียรรับใบอนุญาตต่อเจ้าพนักงานจดฐเบียรที่กรมพระนครบาลภายในวันที่ได้กำหนดมาแล้วนั้น ตั้งแต่เวลา ๑๐ นาฬิกา ก่อนเที่ยง ถึง ๒ นาฬิกา หลังเที่ยง เว้นแต่วันอาทิตย์แลวันนักขัตฤกษ์

การจดฐเบียรล้อเลื่อน

ข้อ ๓ เจ้าของล้อเลื่อนคนใดจะนำล้อเลื่อนไปจดฐเบียรด้วยตนเองไม่ได้ จะมีหนังสือแจ้งความไปถึงเจ้าพนักงานมอบหมายให้ผู้ใดนำไปจดฐเบียรแทนก็ได้ คำแจ้งความนี้ต้องแสดงนามยศ บรรดาศักดิ์ ชื่อสกุลแลสัญชาติบ้านที่อยู่ และชนิดล้อเลื่อนโดยชัดเจน (แต่เพื่อเปนการสดวกแก่ผู้ต้องการเจ้าพนักงานได้พิมพ์คำแจ้งความนี้ไว้จำหน่ายที่กรมพระนครบาลด้วยแล้ว)

ข้อ ๔ บรรดาล้อเลื่อนทั้งหลายที่จะนำไปจดฐเบียรรับใบอนุญาต เจ้าของซ่อมแซมให้มีลักษณมั่นคงแข็งแรงแลสอาดเรียบร้อยตามสมควรนำไปให้เจ้าพนักงานตรวจด้วย

ข้อ ๕ ล้อเลื่อนซึ่งลากเข็นด้วยกำลังคน เจ้าของต้องทำที่ถือท้ายให้หลบหลีกเลี้ยวได้เร็ว ตามสมควร

การจดฐเบียรคนขับลากเข็นหรือคนคุม

ข้อ ๖ ผู้ใดมีความประสงค์จะทำการเปนคนขับ คนคุม ลากเข็นล้อเลื่อนในถนนหลวงก็ให้มีคำขอแสดงความประสงค์ยื่นต่อเจ้าพนักงานผู้จดฐเบียรกรมพระนครบาลด้วยตนเอง ตามแบบที่เจ้าพนักงานได้จัดไว้จำหน่ายที่กรมพระนครบาลเพื่อเปนความสดวกด้วยแล้ว

กำหนดขนาดแลการบรรทุก

ข้อ ๗ ขนาดของล้อเลื่อนนั้นได้กำหนดดังนี้

(ก) สำหรับรถหรือเกวียนบรรทุกของ

ล้อหลังต้องมีขนาดวัดเส้นผ่าศูนกลางไม่น้อยกว่า ๑ เมตร์ แลขนาดยาวของเพลาหลังจดตลอดถึงดุมไม่เกินกว่า ๑ เมตร์ ๗๕ เซนติเมตร์

ล้อหน้าต้องมีขนาดวัดเส้นผ่าศูนกลางไม่น้อยกว่า ๗๐ เซนติเมตร์ แลขนาดยาวของเพลาหน้าจดตลอดถึงดุมไม่เกินกว่า ๑ เมตร์ ๗๐ เซนติเมตร์

เพลาหลังแลเพลาหน้าจะให้ขนาดยาวเท่ากันไม่ได้ เพลาหน้าต้องสั้นกว่าเพลาหลังอย่างน้อยต้องไม่ต่ำกว่า ๕ เซนติเมตร์ ส่วนหนาของล้อต้องหนาไม่น้อยกว่า ๔ เซนติเมตร์ ขนาดกว้างของพื้นบรรทุกของต้องไม่เกินกว่าขนาดยาวของเพลาหลัง

(ข) สำหรับรถบรรทุกคนโดยสาร

ล้อหลังต้องมีขนาดวัดเส้นผ่าศูนกลางไม่น้อยกว่า ๑ เมตร์ แลขนาดยาวของเพลาหลังจดตลอดถึงดุมไม่เกินกว่า ๑ เมตร์ ๖๐ เซนติเมตร์

ล้อหน้าต้องมีขนาดวัดเส้นผ่าศูนกลางไม่น้อยกว่า ๗๐ เซนติเมตร์ แลขนาดยาวของเพลาหน้าจดตลอดถึงดุม ๑ เมตร์ ๕๐ เซนติเมตร์

ส่วนหนาของล้อต้องหนาไม่น้อยกว่า ๔ เซนติเมตร์

(ค) รถหรือเกวียนบรรทุกของแลรถบรรทุกคนโดยสารทั้ง ๒ ชนิดนี้ต้องมีขนาดยาวรวมทั้งตัวพาหนะที่เทียมด้วยไม่เกินกว่า ๕ เมตร์ ๒๕ เซนติเมตร์

(ง) สำหรับรถลากใช้บรรทุกของชนิด ๒ ล้อใช้แรงคนได้กำหนดขนาดต่างๆ ไว้ดังนี้

ล้อต้องกว้างมีขนาดวัดเส้นผ่าศูนกลางอย่างน้อย ๗๕ เซนติเมตร์ ส่วนยาวของเพลาไม่น้อยกว่า ๑ เมตร์ ๕๐ เซนติเมตร์

คานลากยาวไม่เกินกว่า ๑ เมตร์ ๕๐ เซนติเมตร์

ขนาดกว้างของรอบกำล้อตอนที่บดกับพื้นดินได้กำหนดไว้ดังนี้

ถ้าบรรทุกของหนักทุก ๆ ๑ ๒/๓ หาบหรือ ๑๐๐ กิโลแกรม รวมตั้งน้ำหนักของรถด้วยแล้ว รอบกำต้องกว้าง ๑ เซนติเมตร์

ตัวอย่าง

น้ำหนักของรถรวมทั้งของบรรทุกด้วยหนัก ๗ ๑/๓ หาบหรือ ๕๐๐ กิโลแกรม เพราะฉนั้นขนาดกว้างของรอบกำล้อตอนที่บดกับพื้นดินต้องกว้างไม่น้อยกว่า ๕ เซนติเมตร์

รถลากชนิดทั้งกล่าวนี้ต้องมีคานลากอยู่ข้างหน้า ห้ามมิให้ใช้เข็นรุนไปข้างหลัง

(จ) สำหรับรถลากบรรทุกของหนักหรือลากชนิดมี ๔ ล้อใช้ในการบรรทุกของเครื่องจักรหนัก ๆ แล้ว ล้อต้องกว้างอย่างน้อยที่สุด ๑ เซนติเมตร์ทุก ๆ น้ำหนัก ๑๑/๒ หาบหรือ ๗๐ กิโลแกรม ซึ่งล้อทุกคู่จะต้องทานรับไว้ได้

ข้อ ๘ กำหนดน้ำหนักของที่บรรทุกได้จำกัดไว้ดังนี้ คือ

(ก) สำหรับรถหรือเกวียนหรือล้อเลื่อน ห้ามมิให้บรรทุกของหนักเกินกว่า ๒๕ หาบหรือ ตันครึ่ง หรือบรรทุกหนักเท่าใดก็ตาม แต่น้ำหนักนั้นไม่ทำให้แหนบยวบลงมากกว่า ๑/๓ ของระยะห่างของแหนบ เมื่อยังไม่ถูกน้ำหนักทับลง คือถ้าก่อนเวลาถูกน้ำหนักทับลงแหนบห่างจากกัน ๑๗ เซนติเมตร์ เมื่อบรรทุกแล้วแหนบจะต้องห่างกัน ๑๒ เซนติเมตร์

น้ำหนักบรรทุกที่กำหนดมาทั้ง ๒ อย่างนี้ ถ้าอย่างไหนมีน้ำหนักเบากว่ากันแล้วให้ถือว่าน้ำหนักนั้นเปนน้ำหนักอย่างสูงสุดสำหรับการบรรทุกของลงบนล้อเลื่อน

ห้ามมิให้บรรทุกของลงบนล้อเลื่อนจนเปนกองสูงกว่าขนาดกว้างของล้อเลื่อน ขนาดกว้างที่ว่านี้จะได้วัดบนพื้นที่ ๆ ใช้สำหรับบรรทุกของ ๆ ล้อเลื่อนนั้น

(ข) รถม้าสำหรับบรรทุกคนโดยสาร

รถ ๔ ล้อใช้เทียมด้วยม้าคู่ นั่งได้ ๔ คน รวมทั้งคนขับ

รถ ๔ ล้อใช้เทียมด้วยม้าเดียว นั่งได้ ๔ คน รวมทั้งคนขับ

รถ ๒ ล้อใช้เทียมด้วยม้านั่งได้ ๓ คนรวมทั้งคนขับ

รถคนโดยสารเทียมด้วยม้า จำนวนคนโดยสารต้องไม่เกินกว่าจำนวนที่เจ้าพนักงานจดฐะเบียรกรมพระนครบาลจะได้กำหนดเขียนลงในใบอนุญาต แลเมื่อได้บรรทุกคนโดยสารแล้วต้องไม่ทำให้แหนบนั้นยวบลงเกินกว่าที่ได้กำหนดไว้แล้วในข้อ ๘ (ก)

ตามความที่ว่ามาในข้อนี้ เด็กซึ่งมีอายุ๑๐ขวบลงมา ๒ คน ให้ถือว่าเท่ากับผู้ใหญ่คนหนึ่ง เด็กซึ่งมีอายุเกินกว่า ๑๐ ขวบหนึ่งคน ให้ถือเท่ากับผู้ใหญ่คนหนึ่ง

(ค) รถจักรยานให้รับขี่ได้ตามจำนวนที่นั่ง (อาน) ซึ่งมีอยู่บนรถจักรยานตามแบบของผู้สร้างได้ทำติดมา ห้ามมิให้ทำที่นั่งเพิ่มขึ้นเปนอันขาด

ข้อ ๙ รถหรือล้อเลื่อนที่บรรทุกของโดโครก ห้ามมิให้เจ้าของหรือผู้หนึ่งผู้ใดนำออกใช้จนกว่าจะได้ชำระล้างแลราดน้ำยารถหรือล้อเลื่อนนั้นสอาดปราศจากกลิ่นโดโครกแล้ว

การติดเลขหมาย

ข้อ ๑๐ บรรดาล้อเลื่อนที่จดฐเบียรต่อเจ้าพนักงานแลได้รับแผ่นเลขหมายประจำล้อเลื่อนมาจากเจ้าพนักงานแล้ว ต้องติดแผ่นเลขหมายนั้นไว้ มีกำหนดดังนี้

(๑) รถม้าชนิด ๔ ล้อแล ๒ ล้อสำหรับใช้เฉภาะตัวมิใช่รับจ้าง ให้ติดเลขหมายไว้ที่พนังห้อยท้าย

(๒) รถม้าบรรทุกสำหรับใช้เฉภาะมิใช่รับจ้าง ให้ติดแผ่นเลขหมายไว้ที่อุดตัวถังรถที่คนขับนั่ง

(๓) รถจักรยานทุกชนิดให้ติดแผ่นเลขหมายไว้ที่บังโคลนตอนท้าย หรือเลขไปไว้ข้างท้ายรถ หรือติดแผ่นเลขหมายห้อยที่ท้ายตะแกรงก็ได้

(๔) เกวียนแลล้อเลื่อนทุกชนิดให้ติดแผ่นเลขหมายไว้ที่ข้างเกวียนหรือล้อเลื่อนเบื้องซ้าย

กระทรวงนครบาล

ประกาศ มาณ วันที่ ๑๙ มีนาคม พระพุทธศักราช ๒๔๖๑

(ลงนาม) มหาอำมาตย์ตรี

พระยาศรีธรรมาธิราช

ลงนามแทนเสนาบดีกระทรวงนครบาล

ถ. ๒๑/๑๒/๖๑ ๗.๑.

บริษัทแบงก์แห่งไตวันจำกัดสินใช้

ตั้งขึ้นโดยพระบรมราชานุญาตพิเศษ ค.ศ. ๑๘๙๙

ทุนที่ลงชื่อไว้แล้ว ..... ๑๐,๐๐๐,๐๐๐ เยน

ทุนที่เรียกแล้ว ..... ๒๒,๕๐๐,๐๐๐ เยน

ตัวเงินเก็บ ..... ๖,๐๐๐,๐๐๐ เยน

สภากรรมการ

นายก	พนายเคจุตะโร สกุโร
อุปนายก	พนายโกชุโร นกะงาวา
กรรมการ	พนายอิเอโตษิ สะตา
,,	พนายกโยโรกุ ยะมานะริ
,,	พนายซินโง มินามิ

สำนักงานใหญ่

นครไตเปะ ในเกาะไตวัน ยี่ปุ่น

สาขา

ประเทศยี่ปุ่น—กรุงโตเกียว จังหวัดโยโกฮามะ โอซากะ โกเบ โมชิ

เกาะไตวัน—จังหวัดอาโก, จิรัน, กาจิกาเรนโก, ตีลุง, มะกัง, บีนัน, ตะเกาว, ตัมซุย, โตเยน, นันโต

ประเทศจีน—จังหวัด อามอย, กวางตุ้ง, ฮูเจา, ฮังเกาว, กิวเกียง, เซียงไฮ้, ซัวเถา

ประเทศอื่น ๆ—นครปะตาเวีย จังหวัดสะมารัง, ซูระไบยา, สิงคโปร์, ฮ่องกง, บอมไบ, กรุงลอนดอน, นครนิวยอร์ก

เอเยนต์แลคอเรสปอนเดนต์

มีในนครแลจังหวัดใหญ่ ๆ ตลอดโลก

แบงก์เกอร์ที่กรุงลอนดอน

แบงก์ลอนดอนเกาว์ตี้เวสต มินิสเตอร์แลปาร์ส S แบงก์, แลบีดัลแลเกาน์ตี้ แบงก์ จำกัดสินใช้ลอนดอน โปรวิเชียลแลเสาถ์เวสเตอร์น แบงก์ จำกัดสินใช้

สาขากรุงเทพ ฯ (บางกอก)

ตั้งอยู่ที่ ห้าง ยงลีเส็ง เก่าบางรัก

บริษัททำธุระในกิจการแบงก์แลการเอกษเชนย์แลกเปลี่ยนทางสินค้าได้ทุกชนิดที่เกี่ยวกับกิจการของแบงก์

ถ้าอยากจะทราบข้อสำคัญใด ๆ เชิญถามผู้จัดการ

สำนักงานเปิดเวลาทำการ

ตั้งแต่ ๙ นาฬิกา ก. ท. ถึง ๓ นาฬิกา ล. ท. วันเสาร์ ๗ ก. ท. ถึง ๑๒ นาฬิกาเที่ยงวัน

โดษิโร มิซุโน

ผู้จัดการ

๑/๑๒/๖๑ ๑. ป.

แจ้งความประกวดราคา

ด้วย กรมยุทธภัณฑ์ทหารบก จักต้องการซื้อสิ่งของ บางอย่าง สำหรับใช้ ราชการทหารบก รวม ๒๔ ชนิด และเปน จำนวนมาก เช่นตราประทุมอุณณาโลมสำหรับติดน่าหมวก เครื่องสนาม ด้าย ถักสีกากี กระติกน้ำเหล็กเคลือบสีกากี ผ้าคลุมกันฝนสีกากี ผ้าขาวม้า สำหรับผลัดยาบน้ำ ผ้าสะโพง ผ้าขนหนูเช็ดตัว ถุงเท้าสั้น ขนาดต่าง ๆ และอื่น ๆ

เพราะฉนั้น ผู้ใด มีความประสงค์จักขายสิ่งของ หรือ จัก รับ สัญญา ขายสิ่งของ ดังที่กล่าวมาแล้ว ให้มา ขอรับ บาญชี จำนวนสิ่งของพร้อม กับ คำอธิบาย ที่กรมยุทธภัณฑ์ทหารบกใน ศาลาว่าการ กระทรวง กระลาโหม ภายใน เมษายน พระพุทธศักราช ๒๔๖๓

(ลงนาม) นายพลตรี พระยาเทพาธิบดี
สมุหะ พระธรรมนูญ ทหารบก

ก. ๑๕/๑๒/๖๓ ๓๐. ๗.

จะเปิดให้เช่าตึกที่ทำแล้วใหม่ ๆ

ด้วย ตึก บริเวณ โรงหนังยี่ปุ่น หลวง (ส่วนชั้นล่าง) ได้ทำแล้วเสร็จบริบูรณ์ แต่ทั้งเปน ทำเลอันเหมาะแก่การค้าขาย อันเปนที่ประชุมชนอย่างยิ่ง กับชั้นบนซึ่งเปนที่สำหรับการมหรศพ ก็เกือบจะแล้วเสร็จบริบูรณ์อยู่แล้ว ถ้าผู้ใดมีความประสงค์จะเช่าฉะเภาะชั้นล่างแต่ห้องเดียวหรือ ๒ ห้องก็ดี หรือประสงค์จะเช่าฉะเภาะชั้นบนสำหรับการมหรศพก็ดี เชิญไปตกลงกับข้าพเจ้า ณที่ทำการผลประโยชน์วังบางขุนพรหม ในเวลา ๕ นาฬิกา ถึง ๙ นาฬิกา หลังเที่ยงได้ทุก ๆ วัน

ขุนจำปาศักดิ์สิทธิ เกษตร์
ผู้จัดการแทน พระองค์

๑๗/๑๒/๖๓ ๗ ๗

เรื่องอัตราราคาค่าลงแจ้งความ

ด้วยผู้ใดหรือที่ทำการใด ๆ จะลงแจ้งความ ขายของ หรือ ประกาศ โรงพิมพ์จีนในสยามวารศัพท์ มีความยินดีจะรับลงให้ทุกอย่าง และเอาเรียกเอาค่าป่วยการแต่พอสมควรเท่านั้น เมื่อท่านจะมีความสงสัยในเรื่องเงินค่าจ้างก็ให้มาตกลงกับผู้จัดการเสียก่อนก็ได้

อัตราค่าลงแจ้งความ หรือ ประกาศดังนี้ คือ:—

๑ วัน	นิ้วละ	๑	บาท	
๒ ,,	,,	๑	,,	๖๒ สตางค์
๓ ,,	,,	๒	,,	๒๕ ,,
๔ ,,	,,	๒	,,	๖๒ ,,
๕ ,,	,,	๓	,,	— ,,
๖ วันหรือ ๑อาทิตย์		๓	,,	๗๗ ,,
๒ อาทิตย์	นิ้วละ	๔	,,	๕๗ ,,
๓ ,,	,,	๕	,,	๗๗ ,,
๔ ,,	,,	๖	,,	๕๐ ,,
ต่อนั้นไปอาทิตย์		๑	,,	๒๕ ,,

เหล้าไวน์ "สเตินซ์"

ประกอบด้วยกำลังแร่ธาตุของน้ำมันปลากอดลิเวอร กับสนิมเหล็ก มีคุณช่วยให้รับประทานอาหารได้ ช่วยไฟราตุย่อยอาหารระงับทองไส้ ให้คงดีเปนปรกติ เช่นเหล้าบำรุงโลหิตให้งาม ทำเส้นประสาทในร่างกายให้แข็งแรง ช่วยบำรุงอะวัยวะแลการทุกอย่างให้เปนไปตามหน้าที่

รับประทานก็ง่าย มีขายอยู่ทุกโรงจำหน่ายยา

ห้างแองโกลสยามกอโปเรชินดิเคต เปนเอเยนต์ใน กรุงเทพ ฯ

๑/๔/๖๓ ๖. ๓.

ชีวิตของสัตว์

(หมายเลข ๗๖)

ยาขนานนี้ [illegible] หมดของเสียวชีวิต [illegible] พทย์ ประกาศ [illegible] บัตรเมืองจีน [illegible] ประดิษฐ์ [illegible] และได้ใช้ [illegible] ทดลองเห็นผลปรากฏ มาแล้ว [illegible] ผู้ใดมีโรคาพาธ เมื่อได้รับประทานยาขนานนี้ก็เสมือนหายทันใจ และกลับมีกำลังร่างกายแข็งแรงยิ่งขึ้นกว่าปรกติ เพราะฉนั้นจึงให้นามว่าชีวิตของสัตว์ ยาขนานนี้ใช้รักษาสัตว์ที่มีระดูเสียจะเปนที่มีมากเกินไปหรือขาดคราวที่เดียวหรือช้าเร็วผิดปรกติ หรือเปนมศิดมศคาดหรือเปนดานในท้องมีอาการจุกเสียด แน่นเพ้อท้องรั้น เปนกำลัง หรือเมื่อยขบไปตามเนื้อตัวรู้สึกมึดหนามัวตาในนึก อยากอาหารหรือเกิดจากอาการโลหิตไม่ดีทำให้อ่อนเพลีย ไม่มีเรี่ยวแรงเหล่านี้เปนต้น เมื่อได้รับยาขนานนี้เข้าแล้วก็จะได้รู้สึกมีอาการเสื่อมคลายโดยเร็วทันใจ

ท่านผู้ที่ปกครองสัตว์ทั้งหลาย ควรจะจำซื้อยาขนานนี้ไว้ เพื่อจะได้ซื้อหามาไว้สำหรับบำรุงสัตว์ที่อยู่ในความปกครองท่าน เพื่อบำบัดโรคภัยของหล่อนทั้งให้มีกำลังร่างกายแข็งแรงเลอายุวรรณะด้วย

วิธีรับประทานมื้อละหนึ่งช้อนโต๊ะ ปนกับน้ำสุกอุ่น ๆ กินภายหลังอาหาร กำหนดราคาขวดละ ๒ บาท เมื่อท่านรับประทานยานี้แล้วอุจาระดำ เพราะยาขับของโลโครกในร่างกายให้หมดมนทิล ท่านอย่าตกใจ

ห้างขายยาเฮาะเหลง ถนนเจริญกรุงแจ้งซ้าย ร้าง โรงหนังพัฒนากร หมายเลข ๑๗ ที่ ๑๗

แจ้งความของโรงพิมพ์จีนในฯ อัตราค่ารับหนังสือพิมพ์จีนในฯ

แพนกไทย แลจีน

แพนกไทย

๑ ปี	๑๐ บาท
๖ เดือน	๑๕ ,,
๓ ,,	๙ ,,
๑ ,,	๓ ,,

ขายปลีกแผ่นละ ๑๕ สตางค์ พ้นสามวันแล้ว ๒๕ สตางค์ พ้น ๑ เดือน ๑ บาท สำหรับสาธารณะสถาน เช่น โรงเรียน โรงพยาบาล ฯ ล ฯ คิดครึ่งราคาคือ ปีละ ๑๕ บาท ถ้วน

แพนกจีน

๑ ปี	๑๐ บาท (สำหรับตามจังหวัด)
๑ ,,	๒๔ ,, (ในกรุงเทพ ฯ)
๖ เดือน	๑๕ ,,
๓ ,,	๙ ,,
๑ ,,	๓ ,,

ขายปลีกแผ่นละ ๑๐ สตางค์ พ้น ๑ วัน ๒๐ สตางค์ พ้น ๑ เดือน ๒๐ สตางค์ ถ้ารับทั้งหนังสือจีน แลไทย ปีละ ๔๐ บาท

การงานที่เกี่ยวข้องกับหนังสือพิมพ์ เช่นบอกรับ, บอกงด, ส่งเงินค่าบำรุง ขอให้พูดตรงมายังโรงพิมพ์ ในนามของผู้พยการ หรือผู้จัดการ ถ้าตกลงกับผู้อื่นนอกจากผู้อำนวยการ หรือผู้จัดการแล้วโรงพิมพ์ไม่รับผิดชอบเปนอันขาด

อากาศร้อนจัด เปนเหตุให้ปวดหัวตัวร้อน

อากาศในกรุงเทพ ฯ ระหว่างนี้ ย่อมเปนที่รู้สึกกันว่าร้อนจัด จึงเปนเหตุให้คนโดยมากมีอาการปวดศีรษะ และตัวร้อนจับไข้

ควรรักษาแต่ต้นมือ

อาการ เจ็บป่วยเช่นปวด หัวตัวร้อนที่จับเปนขึ้นในชั้นแรกเพียงเล็กน้อยนั้นเปนการสมควรอย่างยิ่งที่จะรักษาเสียแต่ต้นมือ เพราะถ้าปล่อยไว้ก็อาจให้เจ็บมากได้

ทุกคนต้องเดินผ่าแดด

เพราะเหตุที่ทุกคนเราต้องเดินผ่าแดด และทุกคนต้องมีอาการปวดหัวตัวร้อนจึงทุกคนควรจะมียาอันศักดิ์สิทธิ์สำหรับแก้ปวดหัวตัวร้อนประจำตัวไว้ด้วย

แอส. โปรินกำเปาน์

ยาที่กล่าวชื่อข้างบนนี้ เปนยาอย่างดีจริงสำหรับแก้ปวดหัวตัวร้อน หายแพทย์ทั่วโลกได้สรรเสริญแล้ว และมหาชนแทบทุกประเทศก็ได้นิยมใช้ยานี้มาก เพราะฉนั้นจึงขอแนะนำให้ท่านใช้ยาที่กล่าวนี้ในเวลาน่ารอน มีจำหน่ายอย่างมากที่สุดที่

ห้างขายยาเยาวราช โทรศัพท์ ๖๒๕

น้ำมันทาฟันเรือน

สำหรับทาฟันเรือนกันตัวสัตว์และสะองติดฟัน น้ำมันนี้ทำให้ฟันเรือนเปนมันสะอาด ไม่จับจะเสื่อมกวาดปัดเป่าก็ออกง่าย ทั้งป้องกันตัวสัตว์ที่เปนเชื้อโรคมิให้มีอยู่ได้

ประดิษฐ์ สุคนธา

ห้อง ๑๐๗ ถึง ๑๑๑

สี่แยกวัดตึกกรุงเทพ ฯ

รถฟอร์ด ยางรถมิชเชอล์ลิน รถฟอร์ด
ยางรถมิชเชอล์ลิน ยางรถมิชเชอล์ลิน
รถฟอร์ด รถฟอร์ด
ยางรถมิชเชอล์ลิน ยางรถมิชเชอล์ลิน
รถฟอร์ด รถฟอร์ด รถฟอร์ด
ยางรถมิชเชอล์ลิน

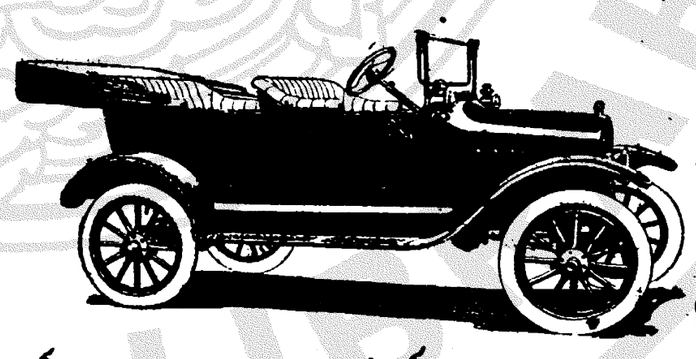

บริษัทอู่บางกอกด๊อก
เปนเอเยนต์แต่ผู้เดียว
โทรศัพท์เลขที่ ๑๕๙
๑ ๖ ๕๙.

อำนาจ แห่ง ความมานะ เล่ม ๑๗

หนังสือเรื่อง "อำนาจแห่งความมานะ" เล่ม ๑ ออกจำหน่ายแล้ว ราคา เล่ม ละ ๕๐ สตางค์ ตั้งคอ อยู่ ที่โรงพิมพ์นี้ กับมีจำหน่ายตามร้าน ราย หนังสือ ทั่วไป เพราะฉนั้น ท่าน นัก อ่าน คง พอใจ

ท่านลงแจ้งความหรือ

ท่านจะลงแจ้งความขายสรรพสินค้าและแจ้งความอื่น ๆ ไม่ควรลืมว่าลง ใน หนังสือ พิมพ์ จีน ใน สยาม วาร ศัพท์ ได้ ประ โยชน์ มากกว่าที่ไปลงแห่งอื่น ทั้งราคาก็จะเสียแต่น้อย หนังสือพิมพ์ของเราจำหน่ายทั้งแพนกไทยและจีนมากกว่าหนังสือ พิมพ์รายอื่น มีผู้ รับทั่วพระราชอาณาเขตร์สยาม กับผู้ รับอยู่ต่างประเทศก็มีอีกมาก ท่านไม่ต้องสงสัยเลยว่าลงแจ้งความในหนังสือพิมพ์ นี้จักไม่เกิดผลยั่งยืนงาม

รถ ยนตร์ บริสโก

รถยนตร์ ชนิด นี้ เปน รถที่สร้างขึ้นโดย แบบ ฝรั่งเศษ ใช้น้ำ มันเบ้ยที่สุด ทนทานแข็งแรง รูปร่างก็งดงาม มี เครื่อง สตาต แล อัดไฟฟ้า ทั้งใช้แม็กเนโต อีก ต่าง หากด้วย

เปน รถ ที่ ต้อง ความ นิยม ของคนโดย มาก

ขอ เชิญ มา ชม ที่ ห้าง เทพนครพานิช

ไทรศัพท์ ที่ ๑๕๗ ถนนสี่พระยา

ล. ๑๖/๔/๖๐

แจ้งความ

ของ โรงพิมพ์ จีน ใน สยาม วาร ศัพท์

ที่ โรงพิมพ์จีนในสยามวารศัพท์ได้ พิมพ์หนัง สือ เรื่อง อ่าน เล่น และ เรื่อง ที่ มี แก่นสารต่าง ๆ ขึ้น จำหน่ายโดย ราคาถูกมาก ส่วนที่ พิมพ์ แล้วมี แจ้ง ดัง ต่อไป น

(๑) เรื่อง อำนาจ แห่ง ความ รัก ๓ เล่มจบ ราคา จบ ละ ๔ บาท ๕ สตางค์

(๒) เรื่อง ลิ้บ ราชการลับ ราคา เล่มละ ๗๕ สตางค์

(๓) เรื่อง ลิ้บ ราชการ ต่าง ๆ ราคา เล่ม ละ ๗๕ สตางค์

(๔) เรื่อง พระ เจ้า นะไป เลียน ราคา เล่ม ละ ๗๐ สตางค์

(๕) พงศาวดาร อังเปป ประเทศอังกฤษ ปก แข็ง ราคา เล่มละ ๓ บาท ปก ผ้า ราคา ๒ บาท ๒๐ สตางค์ ปก อ่อน ๒ บาท

(๖) เรื่อง หมอนิโคลา ราคา เล่มละ ๒๕ สตางค์

(๗) ทนายความ แห่ง พระราชินี เล่ม ๑ ถึง เล่ม ๒. ราคา เล่ม ละ ๕๐ สตางค์

(๘) อาการ ของ ประ เทศ จีน เวลา นี้ ราคา เล่ม ละ ๓๐ สตางค์

(๙) อำนาจ แห่ง ความ มานะ เล่ม ๑ ถึง เล่ม ๓ ราคา เล่มละ ๕๐ สตางค์ (มี ต่อ)

(๑๐) น้ำใจของเจ้าหอยเล่ม ๑ ถึง ๑๑ ราคา เล่ม ละ ๕๐ สตางค์ (จบ)

(๑๑) มหาราชินีอะไศรกะ เล่ม ๑ ถึง ๕ ราคา เล่ม ละ ๕๐ สตางค์ จบ

(๑๒) ลองสาวพี่น้องเล่ม ๑ ถึง ๖ ราคา เล่ม ละ ๕๐ สตางค์ จบแล้ว

(๑๓) บุตร สาว นาย พนตรี เล่ม ๑ ถึง เล่ม ๗ ราคา เล่ม ละ ๕๐ สตางค์

(๑๔) ปรสัญญ ชาว สยาม เล่ม เดียว จบ ราคา เล่ม ละ ๖๐ สตางค์

(๑๕) ดอดดา ปริน เซสส์ เล่ม ๑ ราคา ๑ บาท

(๑๖) สมุดปกขาวของเยอรมัน ราคา เล่ม ละ ๓๐ สตางค์

(๑๗) สมุดปกขาว อังกฤษ เล่ม ๑—๒—๓—ราคา เล่ม ละ ๓๐ สตางค์

(๑๘) เพาลิน เล่ม ๑ ถึง เล่ม ๓๐ ราคา เล่ม ละ ๓๐ สตางค์ (ซื้อทั้งจบ๑บาท)

(๑๙) ความ ลับ ของเจ้าหญิง ๔ เล่ม ราคา เล่มละ ๕๐ สตางค์ และ ๔๐—๑๕ สตางค

(๒๐) พระเดชานุภาพ ของ พระเจ้าชาร์ เล่มเดียวจบ ๕๐ สตางค์ เปน เรื่องความกล้าหาญแห่งผู้ รักษาชาติ

(๒๑) สปายพระ เจ้า ชาร์ เล่ม ๑ ถึง ๖ ราคา เล่ม ละ ๕๐ ส.ต.

(๒๒) เด็ก กำพร้า เล่ม ๑ ถึง เล่ม ๒ ราคา เล่ม ละ ๕๐ ส.ต. เล่ม ๓—๔ ราคา ๔๐ สตางค์

(๒๓) พงศาวดาร ฮ บุ้น เล่ม ๑—๒—๓ ราคา เล่ม ละ ๑ บาท

(๒๔) ความ สามารถ ของ สัตรี เล่ม ๑ ถึง ๕ ราคา เล่ม ละ ๕๐ ส.ต.

(๒๕) จาบุรุษ เยอรมัน และ ๑๐ สาวหมอ สิน เล่ม เดียว จบ ๕๐ ส.ต.

(๒๖) เล็บ เหล็ก เล่ม ๑ ถึง ๕ ราคา เล่ม ละ ๕๐ ส.ต.

(๒๗) เทพธิดา เล่ม ๑ ถึง ๒ ราคา เล่ม ละ ๕๐ ส.ต. เล่ม ๓—๔ ราคา เล่มละ ๔๐ สตางค์

(๒๘) ผลแห่ง การรบ เล่ม ๑ ถึงเล่ม ๒ ราคา เล่ม ละ ๕๐ สตางค์ (มี ต่อ)

กำหนดเมล์

๑) ทางไปรสนียาคารที่ ๑

เมล์ประจำวัน คือที่ไป ยัง จัง หวัด เหล่านี้:— บ้านสมะ, บ้านโป่ง, เพ็ชร์บุรี, กำแพงเพ็ชร์, ลำปาง, นโนรมย์, นครปฐม, นนทบุรี, ปากน้ำโพ, ประจวบคีรีขันธ์, แพร่, ประทุมธานี, ราชบุรี, สิงห์บุรี, สพรรณบุรี, อุไทย์ธานี, วังพง, โพธาราม, หัวหิน, ไชยนาท, กาญจนบุรี, สัปดาห์ละ ๒๐ ครั้ง

ก. เชียงใหม่, ลำพูน, ทุกวันอาทิตย์ และวัน พฤหัศบดี

ข. มีนบุรี, ทุก วัน จันทร์ และ วันศุกร์

ค. บุรีรัมย์, ชนบท, เขมราฐ, รอนแก่น, กมลาไศ, เลย, มุกดาหาร, หนองหาร, นครพนม, หนองคาย, ปากเซ, พิมาย, รัตนบุรี, สกลนคร, ศรีษะเกษ, อุรินทร, อุบลราชธานี, ยโสธร, อุดร, ทุก วันอาทิตย์และ วัน พฤหัศบดี

ง. ชุมพร, หลังสวน, ระนอง, ไชยา, สุราษฎร์, นครศรีธรรมราช, ปากพนัง, ร่อนพิบูลย์, พัทลุง, สงขลา, ทับเที่ยง, ตรัง, สตูล, ปัตตานี, กระบี่, พังงา, ท้ายเหมือง, ละ ตะกั่วป่า, ทุก วัน อังคาร และ วัน พฤหัศบดี

สัปดาห์ ละ ๑ ครั้ง

ก. เชียงราย, แม่ฮองสอน, น่าน, ทุก วัน พุธ

ข. กาฬสินธุ์, มหาสารคาม, แม่สอด, ตาก, ร้อยเอ็ด, เถิน, ทุกวัน เสาร์

๒) ส่งทางไปรสนียาคารที่ ๒

เมล์ประจำวัน สมุทปราการ, พระประแดง, สมุทสาคร, สมุทสงคราม,

สัปดาห์ละ๒๐ครั้ง พะตบอง, จันทบุรี, มงคลบุรี, ไพลิน, เสียมราฐ, ศรีราชา, ศรีโสภณ, ทุก วัน พุธ และ วันเสาร์

สัปดาห์ละครั้ง เกาะสีชัง, ทุก วันพุธ

กราด, ตะยอง, ทุก วัน เสาร์

ส่งทางเรือ ไฟไทย สัปดาห์ ละ ๒๐ ครั้ง

ปัตตานี, นราธิราช, ยะลา, ไทรบุรี, และ ตากใบ, ทุก วัน อังคาร และ วัน เสาร์

๓) ทาง ไปสนียาคารที่ ๕

เมล์ประจำวัน อ่างทอง, กุมภ่า, บางปอิน, บ้านพิน, พิจิตร, พิศณุโลก, เด่นใจ, ชัญญบุรี, แก่งคอย, คลองรังสิต, ลาดบัวขาว, ลพบุรี, นครราชสีมา, พระพุทธบาท, พุนเรือง, สระบุรี, สุงเนิน, สุโขทัย, สวรรคโลก, ท่าเรือ, อุตรดิศฐ์, ฉเชิงเทรา

สัปดาห์ละ๒๐ครั้ง อ่างศิลา, บางปลา, รอบุรี, กระบินทร์, นครนายก, ปาจิน, ทุก วัน อังคาร และ วัน เสาร์

สัปดาห์ละครั้ง เพ็ชร์บรณ์, หล่มศักดิ์ ทุกวันพุธ

เมล์ ราย วัน ใน พระ ราช อาณาจักร ส่งไป แ เช่า มีด ตาม วัน ที่ กำหนด จดหมายที่ จะ ส่าง ควร ส่ง ภาย ใน บ่าย ๑ โมง ก่อนวัน

ห้าง สยามตรี เพ็ชร์ แอนโก

ซึ่งตั้ง อยู่ ตรงน่า ห้าง รัตนมาลา ข้าม สี่แยก ถนน พาหุรัดน์ กรุงเทพ ฯ

ใน เมล์ สุด ท้าย นี้ มีสิน ค้า ต่าง ๆ เปน เครื่อง แต่งกาย และ เครื่องใช้ ตก เข้ามาใหม่ ซึ่ง เปน ทาง สดวก แก่ ผู้ ที่ ต้อง การ มา เลือก ซื้อได้ ทุก เวลา ตาม ปรารถนา ถ้า จะเอ่ย ถึง ราคา ก็ นับ ว่าไม่ แพง กว่า ที่ อื่น เลย จึง อัญญา ไว้ ใน ที่ นี้ อีก ชั้นหนึ่งว่าถูก กว่า บาง แห่งด้วย ตาม ที่ ท่าน ทั้งหลาย ต่าง ชิม ใน ดี แล้ว ว่า สินค้า ที่ ห้าง สั่งโดยตรง มา เอง เช่น เครื่อง แพร เปน ต้น มา ตัด และ เย็บ เอง ทั้งนั้น จึง อาจ จำหน่ายถูก กว่า ที่ อื่นได้ เ ญ ท่าน ตรวจ ดู ราคา สิ่ง ของ ที่ ตก เรา มาใหม่ ดัง ข้าง ล่าง นี้

ผ้า ม่วง เชียงใช้ สี ต่าง ๆ ราคา ผืน ละ ๒๒ บาท ผ้า ม่วง เชียงใช้ สี น้ำ เงิน แลกรม ท่า ราคา ผืน ละ ๑๑, ๑๔, ๑๕, ๑๖, ๑๗, ๑๙ แล ๒๐ บาท กางเกง แพร เลียน สีต่าง ๆ ราคา ตัว ละ ๗, ๑๐.๕๐, ๑๑.๕๐, ๑๒.๕๐, ๑๓.๕๐, ๑๔ แล ๑๕ บาท เสื้อ แพร รัว ชั้นใน ราคาตัว ละ ๓.๕๐ แล ๔ บาท เสื้อ แพร รัว ชั้น นอก ราคา ตัว ละ ๕ บาท

นาฬิกา ข้อ มือ เรือน ทอง สาย ทอง สปริง

หน้า บัด ทอง	เครื่อง	กระเดื่อง	ทอง	๑๗	กรัด	สายทอง	๑๔ กรัด	ราคา เรือน ละ	๗๐ บาท
,,	,,	,,	,,	๙	,,	,,	๙ ,,	,, ,,	๕๕ ,,
,,	กระเบื้อง	เครื่องเกษร	,,	๑๗	,,	,,	๑๗ ,,	,, ,,	๕๐ ,,

นาฬิกา ข้อมือ เรือน ทอง สาย หนัง

หน้า บัด ทอง	คลุม	เครื่อง	กระเดื่อง	ทอง	๑๗	กรัด		ราคาเรือน ละ	๗๕ บาท
,,		องยา	,,	,,	,,	๙	,,	,, ,,	๖๐ ,,
,,		กระเบื้อง	,,	,,	,,	๙	,,	,, ,,	๔๐, ๕๐ ,,
,,	,,		เครื่อง เกษร	,,	๑๗	,,	,,	,,	๔๕ ,,
,,	,,	เครื่องเกษร เปิดสองข้าง		,,	๑๔	,,	,,	,,	๔๐, ๔๒ ,,
,,	,,	เครื่องเกษร เปิดข้างเดียว		,,	๑๗	,,	,,	,,	๑๕, ๑๗ ,,

แล มี เรือน เงิน เรือน นิเก้อร์ กับ นาฬิกา พก รูป ต่าง ๆ น่า บีด แล เปิด หมวกไหม บีอศลิโน ดี ต่าง ๆ ราคาใบ ละ ๗, ๗, ๙, ๑๐, ๑๒, ๑๓ บาท หมวก สักหลาด ธรรมดาราคาใบ ละ ๓, ๔, ๕, ๖ บาท

รายชื่อ สิ่ง ของ ต่าง ๆ ที่ไม่ ปรากฏ อยู่ ในนี้ มี รายชื่อ เบ็ดเตล็ดอีก มากอย่างแจ้ง อยู่ ใน แค็ตตาล็อก ทั้ง สิ้น เมื่อ ผู้ใด จะ ต้อง การ แจ้ง ชื่อ แล ที่ อยู่ มาให้ ทราบแล้ว จะ จัด ส่งไป ให้ ถ้า ท่าน จะ ต้อง การ สิ่งใด ขอ ตรวจ ราย ชื่อ แล ชนิด ขอ สิ่งนั้น บอก ราย เลอียด มาให้ ทราบ พร้อม ทั้ง เงินด้วย เมื่อ ห้างได้ รับไว้ ถูก ต้อง แล้วจะ รีบ จัด ส่งไปให้ ส่วน ค่า ส่ง ทางไปรสนีย์ จะไม่ คิด เอา กับ ท่าน เลย/

นายไก่ขวน ผู้จัดการ

ของ สังเกต เครื่องหมาย ข้าง บนนี้ เปนสำคัญ

ห้าง นี้ มี เชื้อ ทำ เหล้า บรั่น ดี แล เหล้า วิศกี้ อย่างดี ขาย

รายงาน การ ทำ นา ใน มณฑล ชั้นใน ๖ มณฑล

ระหว่างวันที่ ๑ ถึง ๗ กุมภาพันธ์ พ.ศ. ๒๔๖๑

(ต่อวันที่ ๒๐ เดือนนี้)

มณฑล นครสวรรค์

จังหวัด ไชยนาท เนื้อที่ ๆ เพาะ ปลูก แล้วจน ถึงเวลานี้ ประมาณ ๑๗๔,๖๐๐ ไร่ ในเวลา เดียวกับ ศกก่อน ๒๗๐,๐๐๐ ไร่ จำนวนเข้าที่ เสีย หาย ๔๘,๕๕๐ ไร่

จำนวนเข้าที่ เก็บเกี่ยวศกนี้ ๑๖,๙๙๐ ไร่ ศกก่อน ๕๗,๑๑๕ ไร่

ถัว ราคา เข้าที่ ซื้อ ขาย กันใน ท้องที่ใน เวลานี้ เข้าเปลือก เกวียน ละ ๗๐ บาท ใน เวลา เดียวกับศกก่อนเกวียนละ ๔๗ บาท ใน ระหว่าง รายงาน นี้ เข้าสารถัง ละ ๑ บาท ๗๗ สตางค์ ใน เวลา เดียวกับ ศก ก่อน ถัง ละ ๑ บาท ๖๒ สตางค์

จังหวัดกำแพงเพ็ชร์ เนื้อที่ๆ เพาะปลูกแล้ว จนถึงเวลานี้ ประมาณ ๑๕,๖๐๐ ไร่ ในเวลา เดียว กับ ศก ก่อน ๔๐,๐๐๐ไร่ จำนวน เข้าที่ เสีย หาย ๒,๗๖๐ ไร่

จำนวน เข้าที่ เก็บเกี่ยว ศกนี้ ๓๒,๗๔๐ ไร่ ศก ก่อน ๒๗,๒๐๐ ไร่

ถัว ราคา เข้าที่ ซื้อขาย กัน ใน ท้องที่ ใน ระหว่าง รายงานนี้ เข้า เปลือก เกวียน ละ ๖๐ บาท ใน เวลา เดียว กับ ศกก่อน เกวียน ละ ๑๕ บาท เข้าสาร ใน ระหว่าง รายงานนี้ ถัง ละ ๒ บาท ๒๕ สตางค์ ในเวลา เดียว กับ ศกก่อน ถังละ ๑ บาท ๕๐ สตางค์

หวัดตาก เนื้อที่ ๆ เพาะ ปลูก แล้ว จน ถึง เวลานี้ ประมาณ ๑๕,๐๐๐ ไร่ ใน เวลา เดียว กับ ศกก่อน ๑๖,๑๐๐ ไร่ จำนวน เข้าที่ เสีย หาย ๑๐๐ ไร่

จำนวน เข้าที่ เก็บเกี่ยวศกนี้ ๑๔,๙๐๐ ไร่ ศก ก่อน ๑๐,๖๐๐ ไร่

ถัว ราคา เข้าที่ ซื้อ ขาย กัน ใน ท้องที่ ใน ระหว่าง รายงานนี้ เข้า เปลือก เกวียน ละ ๕๒ บาท ใน เวลา เดียว กับ ศก ก่อน เกวียน ละ ๕๒ บาท ใน ระหว่าง รายงาน นี้ เข้าสาร ถังละ ๑ บาท ๑๗ สตางค์ ใน เวลา เดียว กับ ศกก่อน ถัง ละ ๑ บาท ๒๕ สตางค์

เข้าเปลือกขึ้นโรงสีไฟระหว่างวันที่ ๑ ถึง ๗ กุมภาพันธ์ พ.ศ. ๒๔๖๑ บรรดาโรงสีไฟ ใน จังหวัด พระนคร และธนบุรี ได้ซื้อเข้าเปลือก ขึ้นไว้ ๒๕,๑๐๑ เกวียน เป็นเข้าที่บรรทุก มาโดยทางรถไฟ ๑,๕๑๑ เกวียน ราคาเกวียนละ ๑๑๑ ถึง ๑๖๒ บาท นอกนั้นเป็นเข้าที่ บรรทุก มาโดยทางเรือ ๒๑,๗๗๑ เกวียน ในจำนวนนี้ แยกออกเป็นชนิดเข้าสามรวง ๙๐ เกวียน ราคา เกวียน ละ ๑๒๗ ถึง ๑๓๕ บาท ชนิดเข้าเบา ๗,๑๑๗ เกวียน ราคาเกวียนละ ๗๕ ถึง ๑๕๒ บาท ชนิดเข้านาสวน ๑๐ เกวียน เข้าเจ้า ราคา เกวียนละ ๑๕๐ บาท เข้าเหนียว ราคา เกวียนละ ๑๑๐ บาท และเป็นเข้าที่มีชื่อซึ่งมาจากตำบลและจังหวัดต่าง ๆ อีก ๑๔,๖๑๔ เกวียน ราคาอย่างสูงเกวียนละ ๑๗๑ บาท อย่างต่ำเกวียนละ ๑๑๑ บาท

กรมเพาะปลูก กระทรวงเกษตราธิการ

วันที่ ๗ มีนาคม พระพุทธศักราช ๒๔๖๑

สโมสร อัลลีอังซ์ ฝรั่งเศส

ขอแจ้งความให้บรรดาท่านผู้ที่มีความประสงค์จะเรียนภาษาฝรั่งเศสทราบทั่วกันว่า สโมสรนี้จะหยุดพักการสอนสำหรับ พ.ศ. ๒๔๖๑ ชั่วคราว แต่ในต้นเดือนพฤษภาคม พ.ศ. ๒๔๖๒ จะได้เริ่มลงมือสอนอีกต่อไป และวิธีดำเนินการสอนต่าง ๆ นั้น ก็จะดำเนินไปเหมือนกับปีที่ล่วงมาแล้ว คือสอนนักเรียนรุ่นเล็กและรุ่นใหญ่ นักเรียนสองจำพวกนี้ก็จะแบ่งออกเป็นพวกละ ๓ แพนก คือดังนี้ :—

แพนกที่ ๑ :— คือบรรดานักเรียนซึ่งยังไม่มีความรู้ในภาษาฝรั่งเศสเลย

แพนกที่ ๒ :— คือบรรดานักเรียนซึ่งมีความรู้ในภาษาฝรั่งเศสบ้างเล็กน้อย.

แพนกที่ ๓ :— คือบรรดานักเรียนซึ่งมีความรู้ในภาษาฝรั่งเศสบ้างแล้ว.

ในสามแพนกซึ่งได้กล่าวมานี้ ในแพนกหนึ่งก็อาจแบ่งออกไปเป็นหลายชั้นก็ได้แล้วแต่จะเห็นสมควร แต่ในชั้นหนึ่งก็จะรับนักเรียนได้ประมาณ ๑๒ คนเท่านั้น และนอกนั้นก็จะต้องรวบรวมนักเรียนให้แบ่งออกไปอยู่เป็นชั้น ๆ ตามความรู้ของเขา

บรรดาผู้ที่จะมาสมัครเรียนในชั้นต้นจำเป็นต้องรู้จักพวกตัวอักษรฝรั่งเศสคือ อาเบเซเด นั้นให้ดีเสียก่อน และจะต้องมีความรู้ในสำเนียงอ่านภาษาฝรั่งเศสด้วย

ในหนึ่งสัปดาห์คือวันอาทิตย์หนึ่ง นักเรียนทุก ๆ ชั้นจะได้รับคำสั่งสอน ๒ ชั่วโมง จะสอนที่บ้านสโมสรอัลลีอังซ์ ฝรั่งเศสตั้งอยู่ที่ถนนสุริศักดิ์ ในตอนบ่ายทุก ๆ วัน และตามธรรมดาที่เคยมาแล้ว คือสอนบรรดาชาวฝรั่งเศสอยู่เสมอด้วย

สโมสรนี้จะสอนให้แก่ท่านเปล่า ๆ โดยไม่คิดราคาค่าเรียนแก่ท่านอย่างหนึ่งอย่างใดเลย และสโมสรนี้จะยินดีรับท่านทุก ๆ คน ถึงแม้ว่าท่านไม่ได้เป็นสมาชิกก็รับเหมือนกัน

ถ้าท่านผู้ใดมีความประสงค์จะสมัครเรียนภาษาฝรั่งเศสในสโมสรนี้ หรืออยากจะทราบเรื่องอื่น ๆ อีก ขอท่านจงมีจดหมายไปถามต่อท่าน โปรเฟสซอยเซมดซ์ เลขานุการสโมสรนี้ บ้านอยู่ที่ถนนสระประทุม ใกล้กับสถานทูตแบลเยียม หรือท่านอยากจะไปหาเองส่วนตัวก็ได้

ถ้าเด็ก ๆ อายุต่ำกว่า ๑๖ ปี ถ้าจะไปสมัครเรียนต้องให้บิดามารดาหรือผู้ปกครองมีจดหมายไปฝากต่อเลขานุการ และต้องเขียนชี้แจงให้เลขานุการทราบโดยละเอียดว่า เด็กนั้นได้เคยรับคำสั่งสอนมาอย่างไรแล้วเดิม และมีความรู้ในภาษาฝรั่งเศสบ้างหรือไม่

๒๑, ๑๒, ๖๑ ๒,๑

แจ้งความของ สภากาชาดสยาม

อโรคยา ปรมาลาภา นี้เป็นภาษิตซึ่งองค์สมเด็จพระสัมมาสัมพุทธเจ้าบรมศาสดาจารย์ของเราเหล่าพุทธศาสนิกชน, ได้ตรัสไว้ หมายความว่า "ความปราศจากโรค, เป็นลาภอันใหญ่ยิ่ง"

ธรรมดาบุถุชนต้องประสงค์ความปราศจากโรค, เพราะถ้าโรคภัยเบียดเบียนแล้ว, ก็ไม่สามารถจะยังชีวิตร์ไว้ให้ยืนนาน, ทั้งในเวลามีชีวิตร์อยู่ก็ไม่สามารถจะประกอบการหาเลี้ยงชีพให้เป็นประโยชน์แก่ตนและชาติบ้านเกิดเมืองมารดาได้

เราผู้นับถือพระพุทธศาสนาย่อมเชื่อว่าถ้าบำเพ็ญกุศลแล้ว ก็ได้ผลดีนำมาซึ่งอายุวัฒนะ คือความปราศจากโรคนั้นเอง ก็ถ้าเราให้เงินแก่สภากาชาดสยาม ผู้ตั้งใจปฏิบัติการบำบัดโรคของประชาชนไม่ว่าชั้นใดทั่วไปดังนี้แล้ว ก็ควรจะหวังได้ว่า การบริจาคเพื่อช่วยการบำบัดโรคโดยตรงฉนั้น คงเป็นกุศลนำมาให้ตัวเราปราศจากโรคเป็นแน่นมั่น

เพื่อให้สภากาชาดสามารถทำกิจได้อย่างกว้างขวางเป็นประโยชน์แก่ประชาชนทั่วไป จริง ๆ นั้น ยังต้องการทุนรอนอีกมากเวลานี้สภามีโรงพยาบาลอยู่โรงเดียวคือโรงพยาบาลจุฬาลงกรณ์ ก็ต้องการเงินใช้สอยสำหรับดำเนินการรักษาพยาบาลในสถานที่นั้นปี ๑ ไม่ต่ำกว่าแสนบาท แปลว่าต้องมีสมาชิกสามัญ ผู้ให้เงินประจำปีละ ๑๐ บาทนั้นหมื่นคน หรือมีสมาชิกวิสามัญผู้ให้เงินประจำปีละ ๑๐๐ บาทนั้น,พันคน จึงจะนับว่ามีรายได้พอแก่การใช้จ่ายสำหรับโรงพยาบาลจุฬาลงกรณ์อย่างแน่นอน

แต่ต้องเข้าใจว่ามีโรงพยาบาลณกรุงเทพ ฯ แต่โรงเดียวนั้น จะเรียกว่าทำการบำบัดโรคให้แก่ประชาชนทั่วพระราชอาณาเขตร์มิได้เลย คนในมณฑลภาคพายัพ, มณฑลอุบล, ร้อยเอ็ด, อุดร, มณฑลภูเก็ตปัตตานีจะมารักษาตัวที่กรุงเทพ ฯ อย่างไรได้เล่า ย่อมไม่สดวกยิ่งนัก จะมาได้แต่ผู้ซึ่งมีทุนรอนมากและเจ็บยังไม่หนักยังเดินทางได้เท่านั้น สภากาชาดจำจักต้องและมีความประสงค์จะตั้งโรงพยาบาลของสภาขึ้นในเมืองต่างๆ ทั่วพระราชอาณาเขตร์ แต่จะทำได้ต่อเมื่อมีรายได้มากจริง ผู้ศรัทธาเป็นสมาชิกเป็นจำนวนมากมายหลายหมื่นคน หรือมีผู้บำเพ็ญกุศลให้เงินแก่สภาเป็นจำนวนมาก ๆ

นอกจากนั้นสภายังมีน่าที่สะสมเครื่องยาและเครื่องใช้ในการพยาบาลไว้สำหรับถ้ามีการฉุกเฉินจักได้กระทำการช่วยเหลือผู้รับทุกข์ได้ทันที เช่นเมื่อมีอุทกภัย ซึ่งเราได้เห็นมาแล้ว เมื่อปีกลายนี้เองถ้าสภากาชาดมีทุนรอนมากหลายแล้ว ก็คงไม่ต้องนิ่งเฉยคงได้ออกช่วยราษฎรผู้รับทุกข์ทันที ปีกลายนี้สภานิ่งเงียบก็เพราะอะไรเล่าเพราะไม่มีทุนนั่นเอง

ที่กล่าวมานี้ก็เพื่อแสดงให้เห็นโดยย่อว่า สภากาชาดยังต้องการเงินอีกมากหลาย และถ้าได้เงินมาแล้วคงไม่เก็บนิ่งเลย มีทางที่จะใช้ให้เป็นประโยชน์แท้จริงแก่ประชาชน กำหนดทางไว้เสร็จแล้วสามารถจะทำประโยชน์ให้เห็นทันตาทีเดียว ขอแต่ให้ได้เงินมาเถิด

ชนโดยมากในกรุงเทพ ฯ คงได้เห็นหรือรู้สึกแล้วว่า โรงพยาบาลจุฬาลงกรณ์ของสภาได้ทำประโยชน์เพียงใด ขอให้นึกดูเถิดว่า ถ้าได้มีโรงพยาบาลเช่นนี้ ในเมืองต่าง ๆ ทั่วพระราชอาณาจักร์จะเป็นประโยชน์ดีแก่ประชาชนในพระราชอาณาจักร์สยามทั่วไปสักปานใดนึกดูสักหน่อยก็คงต้องเข้าใจเป็นแน่

เพราะฉนั้นขอเชิญท่านทั้งหลายซึ่งยังมิได้เข้าเป็นสมาชิกสภากาชาดสยามจงรีบเข้าเป็นเสียเถิดเป็นการทำกุศลซึ่งไม่ต้องเสียเงินมากมายเท่าใด แต่จะช่วยทำประโยชน์ได้อย่างแท้จริง

สำหรับผู้ซึ่งมีผลประโยชน์รายได้ประจำเดือน จะเป็นได้เงินเดือนจากรัฐบาลหรือได้ทางใดก็ดี ได้ประจำเดือนละ ๕๐ บาท เข้าเป็นสมาชิกสามัญต้องออกเงินปีละ ๑๐ บาท แปลว่าเดือน ๑ ต้องออก ๘๓ สตางค์กับ ๑/๓ แห่งสตางค์เท่านั้น ไม่น่าจะนับว่าเหลือกำลังเลยในเดือน ๑ คงเหลือเงินจากการใช้จ่ายสัก ๗๓ สตางค์เป็นแน่ งดดูหนังเสียสัก ๒ ครั้งก็คุ้มแล้ว

สำหรับผู้มีรายได้ตั้ง ๕๐๐ บาทขึ้นไปน่าจะเป็นวิสามัญสมาชิกได้ เพราะต้องออกเงินปีละ ๑๐๐ บาท ก็แปลว่าเดือน ๑ ต้องออก ๘ บาท ๓๓ สตางค์กับ ๑ ใน ๓ แห่งสตางค์ ในจำนวนเงิน ๕๐๐ บาทจะไม่เหลือสัก ๙ บาททีเดียวหรือ น่าจะเหลือบ้าง

กรรมการสภามิได้มีความประสงค์จะกะเกณฑ์ให้ผู้หนึ่งผู้ใดเข้าเป็นสมาชิกเมื่อไม่เต็มใจ แต่เห็นว่าเมื่อพระบาทสมเด็จพระเจ้าอยู่หัวได้พระราชทานพระราชกระแสร์ไว้แล้วในพระราชบัญญัติว่าด้วยสภากาชาดสยาม และในประกาศพระบรมราโชวาทซึ่งพระราชทานแก่ประชาชนชาวไทยในวันที่ ๒๒ กรกฎาคม พ.ศ. ๒๔๖๐ ว่าการเข้าเป็นสมาชิกในสภากาชาดสยามย่อมชอบด้วยพระราชนิยมอย่างยิ่ง ก็สมควรที่ผู้เป็นใหญ่เป็นประธานในกระทรวงทบวงการและกรมต่างๆ ของรัฐบาลจะชักนำให้ข้าราชการในกรมของตนเข้าเป็นสมาชิกของสภานี้ตามพระราชกระแสร์ ทั้งช่วยเหลือให้เข้าได้โดยสดวกคือสำหรับผู้ซึ่งอยู่ในกรุงเทพฯนั้น เมื่อจะเข้าเป็นสมาชิกก็ต้องเขียนหนังสือมายังหรือมาพูดจากับเจ้าน่าที่กรรมการสภากาชาดสยามณศาลาว่าการกระลาโหม อาจนับว่าลำบากเสียเวลาเลย นำมาซึ่งความเกียจคร้านได้ ถ้าหัวน่ากรมเจ้ากระทรวงช่วยเป็นธุระรับความบอกเล่าและรับเงินจากผู้ประสงค์ปนสมาชิก แล้วส่งรวมมายังเลขาธิการสภากาชาดสยาม คงจะเป็นทางสดวกยิ่งขึ้นเป็นแน่นมั่น

ส่วนสำหรับผู้ซึ่งอยู่นอกกรุงเทพมหานครนั้น กรรมการสภาได้ทำความตกลงกับอุปราชสมุหะเทศาภิบาลแล้วส่งเงินและบอกความประสงค์จะเป็นสมาชิกที่พระคลังมณฑลหรือคลังจังหวัดได้ทั่วไป , แล้วเจ้าพนักงานณที่ว่าการมณฑลหรือที่ว่าการจังหวัดจัดการต่อไปให้ตลอดไม่ต้องมีถังวลอีกอย่างใด

กรรมการสภาไม่มีความประสงค์เลยที่จะให้ผู้ซึ่งไม่มีรายได้ประจำอย่างแน่นอนนั้นเข้าเป็นสมาชิกรอสภา คือไม่ประสงค์กะเกณฑ์ให้เกินกำลัง แต่มีความหวังว่าในส่วนผู้ซึ่งมีกำลังพอนั้น จะไม่ละเลยเพิกเฉยเสีย ขอจงสละผลประโยชน์ของตนแต่เล็กน้อย ช่วยเพื่อนร่วมชาติผู้ทุพลภาพนั้นบ้างเถิด

สำหรับผู้ซึ่งได้เข้าเป็นสมาชิกเสร็จแล้วและสำหรับผู้ซึ่งจะเข้าต่อไป เมื่อได้เข้าเป็นสมาชิกแล้วกรรมการขอให้ได้รับผลอันสำคัญคือ อโรคยา ปรมาลาภา ความปราศจากโรคอันเป็นลาภยิ่งใหญ่นั้น

ทิวาการสภากาชาดสยาม.

แจ้งความ มา ณ วันที่ ๑๒ ตุลาคม พระพุทธศักราช ๒๔๖๑

จักรพงษ์

อุปนายกผู้อำนวยการสภากาชาดสยาม

อัตรา แลก เงิน ของ แบงก์

วันที่ ๒๒ มีนาคม พ.ศ. ๒๔๖๑

เงิน สยาม ๑๐๐ บาท

เปนเงินฮ่องเต้	๑๗
เปนเงินเหรียญ อเมริกา	๑๖ เศษ ๑ ส่วน ๔
เปน เงิน อินเดีย	๑๐๐
เปน เงินเหรียญ สิงคโปร์	๖๖ เศษ ๑ ส่วน ๗
เปนเงินเหรียญ ฮ่องกง	๔๗ เศษ ๑ ส่วน ๔

เรือ เข้ามาแลออกไป

เรือเข้า

วันที่ ๒๑ เรือ แฮลลาส มาจาก บอมเบ
,, ๒๑ ,, เมอกุรี ,, สิงคโปร์
,, ๒๒ ,, เซียม ,, สิงคโปร์

เรือออก

วันที่ ๒๒ เรือ ตราด ออกไป จันทบุรี
,, ๒๒ ,, บริพัตร ,, ปัตตานี, กลันตัน
,, ๒๕ ,, เตียงเรา ,, ฮ่องกง, ซัวเถา

ประกาศกระทรวงธรรมการ

แพนก กรม ศึกษาธิการ

โรง เรียน ราษฎร ที่ไม่ ดำรง ต่อไป ตาม พระ ราชบัญญัติโรง เรียน ราษฎร พ.ศ. ๒๔๖๑

๑. โรง เรียน ชินหมิน ตั้ง อยู่ ที่ตรอก เลือนฤทธิ์ ถนนเยาวราช อำเภอจักรวรรดิ์ จังหวัด พระนคร

๒. โรง เรียน ลิ้นฮะ ตั้ง อยู่ ถนน พาดสาย อำเภอ สัมพันธวงษ์ จังหวัด พระนคร

๓. โรง เรียน บ้วยหงวน ตั้ง อยู่ ที่ ฮ่โมฮร จีน ฮกเกี้ยน ตำบล คลาด น้อย อำเภอ สัมพันธวงษ์ จังหวัด พระนคร

๔. โรง เรียน ชิงหวา ตั้ง อยู่ ที่ ตึกแถว ถนน แปลง นาม อำเภอ สามเยก จังหวัด พระ นคร

๕. โรง เรียนไม่ตัก ตั้ง อยู่ ตึก แถว ห้อง เลข ที่ ๑๑๗ ตำบล เชียงกง อำเภอ สัมพันธวงษ์ จังหวัด พระนคร

๖. โรง เรียน อึ่งเหมิง ตั้ง อยู่ ที่ ถนน กลันตัน ตำบล สามเยก อำเภอ สามเยก จังหวัด พระนคร

๗. โรง เรียน หมั่นผ่า ตั้ง อยู่ ที่ ตึก แถว ตรอก บ้าน อู่ ตำบล หลัง คลาด บางรัก อำเภอ บางรัก จังหวัด พระนคร

๘. โรง เรียน ไก่งผ่า ตั้ง อยู่ ตำบล คลาดน้อย อำเภอสามเยก จังหวัดพระนคร

๙. โรง เรียน ถือกเทียนซุซุก ตั้ง อยู่ ถนน พาดสาย อำเภอ สัมพันธวงษ์ จังหวัด พระ นคร

๑๐. โรง เรียนโหล่หลิมกี่ ตั้ง อยู่ ที่ ตึก แถว ถนน ลำพูนไชย ตำบล สามเยก อำเภอ สามเยก จังหวัด พระนคร

๑๑. โรง เรียน บ้าน พระ ยา ศรี อำรุงจ ตั้ง อยู่ ใน ตรอก พระยาสุนทรพิมล ตำบล หัวลำโพง นอก อำเภอ ประทุมวัน จังหวัด พระ นคร

๑๒. โรง เรียน นารี ถนน สุริยวงษ์ ตั้ง อยู่ ที่ บ้าน เลข ที่ ๒๗๓ ตำบล ถนนสุริยวงษ์ อำเภอ บางรัก จังหวัด พระนคร

๑๓. โรง เรียน บ้าน เลข ที่ ๕๗ ตั้งอยู่ ที่ ถนน เจียวไร่กา ตำบล บางกระบือ อำเภอ บางซื่อ จังหวัด พระนคร

๑๔. โรง เรียน บ้าน นายสมัย ตั้ง อยู่ ที่ ถนน ตก ตอน ถนนราชวัตร์ อำเภอบางซื่อ จังหวัด พระนคร

๑๕. โรงเรียนมูลไทยและอังกฤษ ตั้ง อยู่ บ้าน เลข ที่ ๑๗ หน้า วัด เสวตรฉัตร์ อำเภอ คลองสาน จังหวัด ธนบุรี

๑๖. โรง เรียน ครุณราษฎร ตั้ง อยู่ หลัง ที่ ว่า การ อำเภอ บางยี่เรือ ตำบล ราชคฤห์ อำเภอบางยี่เรือ จังหวัดธนบุรี

๑๗. โรง เรียน บำรุง กุลบุตร์ ตั้ง อยู่ บ้าน เลข ที่ ๒๑๗ ตำบล ตึกแดง อำเภอ คลองสาน จังหวัด ธนบุรี

๑๘. โรง เรียน จีน ตั้ง อยู่ ที่หน้าเจดีย์ ตำบล คลาดพลู อำเภอ บางยี่เรือ จังหวัด ธนบุรี

๑๙. โรง เรียนไทย ตั้ง อยู่ ที่ ห้อง แถว เลข ที่ ๒๕๑ ตำบล คลาดพลู อำเภอ บางยี่เรือ จังหวัด ธนบุรี

๒๐. โรง เรียน สุเหร่าทรายกองดิน ตั้ง อยู่ ที่ สุเหร่า ทรายกองดิน ตำบล ทรายกองดิน อำเภอ มีนบุรี จังหวัด มีนบุรี

ประกาศ แต่ ณวัน ที่ ๖ มีนาคม พระพุทธศักราช ๒๔๖๑

(ลงนาม) เจ้าพระยาธรรมศักดิ์
จางวางเอก เสนาบดี

โรง หนัง พัฒนากร แล สาธร

ฉาย โปรแกรม เดียว กัน

โปรแกรมสำหรับคืนวันเสาร์ ที่ ๒๒ ถึง อังคารที่ ๒๕ มีนาคม

ค่ำ ดู พัฒนากร เสาร์—อาทิตย์ ๒๕ จันทร์—อังคาร ๑๕ สตางค์

ค่ำ ดู สาธร เสาร์ ๒๕ อาทิตย์ ๑๕ จันทร์อังคาร ๑๐ สตางค์

ฉาย หนัง พิเศษ

๗ ม้วนต่อ	ไณซอร์ ตัว อุบาทว์ (ตรา มณี)	๗ ม้วนต่อ
๕ ม้วนต่อ	แม่ หวานใจ (ตรา นกเขียว)	๕ ม้วนต่อ
๒ ม้วนต่อ	ดกแอด—เคโอ	๒ ม้วนต่อ
๑ ม้วน	เบ็ดเตล็ด	๑ ม้วน

หนัง บ่าย วัน อาทิตย์ ฉาย ตาม โปรแกรม นี้ ทั้ง ๒ โรง

โรง หนัง บางลำภู แล นางเลิ้ง

ฉาย โปรแกรม เดียว กัน

โปรแกรมคืนวันเสาร์ที่ ๒๒ ถึง จันทร์ ที่ ๒๔ มีนาคม

ค่ำ ดู เสาร์ ๑๕ อาทิตย์—จันทร์ ๑๐ สตางค์ ทั้ง ๒ โรง

ตอน ๔—๕—๖	ปราบ ขบถ	รวม ๖ ม้วน
๕ ม้วนต่อ	ใจสองอย่าง	๕ ม้วนต่อ
๒ ม้วนต่อ	ดกแอด—เคโอ	๒ ม้วนต่อ
๑ ม้วน	เบ็ดเตล็ด	๑ ม้วน
๑ ม้วน	สารพัดช่าง	๑ ม้วน

หนัง บ่าย วัน อาทิตย์ ฉาย ตาม โปรแกรม นี้ ทั้ง ๒ โรง

ค่ำ ดู เสาร์—อาทิตย์ ๑๐ จันทร์ ๕ สตางค์

โรงหนังพัฒนารมณ์

โปรแกรมสำหรับคืน วันเสาร์ ที่ ๒๒ ถึง จันทร์ ที่ ๒๔ มีนาคม ๒๔๖๑

ตอน ๑—๒—๓	ปราบ ขบถ	รวม ๗ ม้วน
๕ ม้วนต่อ	ลองจน	๕ ม้วนต่อ
๒ ม้วนต่อ	ลูกสาวนัดดีบ	๒ ม้วนต่อ
สารพัดช่าง ๑ ม้วน	แถ ข่าว เบ็ดเตล็ด	๑ ม้วนต่อ

บ้านมหาภัย ๔๑ ม้วนต่อ นางเพิ่ลไวท์แสดง

โรงหนัง ฮ่องกง สิงคโปร์

โปรแกรม วัน เสาร์ ที่ ๒๒ อาทิตย์ ที่ ๒๓ เดือน นี้

๒๑ ตอน บ้าน มหาภัย ยาว ๔๑ ม้วน

ฉาย ตอน ๑—๒ รวม ๕ ม้วน

๗ ม้วนต่อ ข้อน รัก ๗ ม้วนต่อ

หณุมาน แต่ง งาน สุด ท้าย รวม ๑ ม้วน

๒ ม้วนต่อ ดกก คิงบี ดกก ปาเต๊ะ ๑ ม้วน

หนังบ่าย วันอาทิตย์ มี ฉาย เสมอแลฉายตาม โปรแกรมนี้ด้วย

ระวัง วันจันทร์ ที่ ๒๔ เดือนนี้ จะ ฉายเรื่อง "ความลับของเรือใต้น้ำ" ยาว ๓๐ ม้วน ต่อ กับ เรื่อง บ้าน มหาภัย ด้วย

ความลับของเรือใต้น้ำยาว ๓๐ ม้วนต่อ โรงหนัง ซะวา บีนัง

โปรแกรม วัน เสาร์ ที่ ๒๒ อาทิตย์ ที่ ๒๓ เดือน นี้

๑๕ ตอน ความ ลับ ของ เรือใต้ น้ำ ยาว ๓๐ ม้วนต่อ

ฉาย ตอน ๑—๒ รวม ๔ ม้วน

๗ ม้วนต่อ เพื่อน เรา เผา เรือน ๗ ม้วนต่อ

กอง ทัพ เรือ เยอรมัน ยอม แพ้ สัมพันธมิตร์ คราว นี้ แล มอบ กอง ทัพ เรือให้ อังกฤษ รักษ ตึก ๒ ม้วน หนัง เรื่อง นี้ คราว ก่อนไม่ได้ ฉาย ดกก ปาเต๊ะ ๑ ม้วน

หนังบ่ายวัน อาทิตย์ มีฉายเสมอ แลฉาย ตามโปรแกรม นี้ ด้วย

ระวัง วัน จันทร์ ที่ ๒๔ เดือนนี้ จะ ฉาย เรื่อง "บ้าน มหาภัย" ยาว ๔๑ ม้วนต่อ กับเรื่อง ความ ลับ ของ เรือใต้ น้ำ ด้วย

นายขุนใช้ ห้างรัตนมาลา

เปนเจ้าของโรงหนังฮ่องกง, สิงคโปร์, ซวา, บีนังแต่ ผู้เดียว

หนังสือ เรื่อง จริง กำลัง สนุก

ซึ่ง ไม่ มี หนังสือ เรื่อง ใด ที่ จะ สู้ ได้ ก็ เรื่อง นี้ แหละ "ความ ลับ ใน หีบ เหล็ก ลอย น้ำ" เล่ม ๑ ขาย หมดไป ต้อง พิมพ์ ใหม่ เล่ม ๒ ออก แล้วได้ มี ผู้ รับไป ขาย แล ซื้อ จวน เกือบหมด ฉนั้น ท่านไม่ ควร นอนใจ จง รีบ หา ซื้อ อ่าน เสีย ตั้งหลาย ร้อยปี จึงจะมา มี วัน ครั้งนี้ เล่มละ ๗๕ สตางค์ เล่ม หนาหลาย ยก มี ขาย ทั่วไป อ้อยาอุไทยแก้ กระหายน้ำกับยาจักร์ทิพ เหมาะ เพราะ อากาศ ร้อน กับ ยา น้ำ สำหรับ กัน เรื้อ โรค และยัง มี น้ำ หอม อย่าง ดี ๆ ใส่ ผ้า เช็ด หน้าและ ใส่ ผม อีก อเนก อนันต์ โปสการ์ด เมื่อ นึก จะ ซื้อ ไม่ ควร ไป หา ที่ ไหน ควร ตรง ไป เลือก ได้ ตาม ประสงค์ ทั้งราคา ถูกก็ มี แห่งเดียว "ปุสดาคาร" เหนือ สามยอด

ถ,๒๗/๑๑/๖๑ ๑. ค.

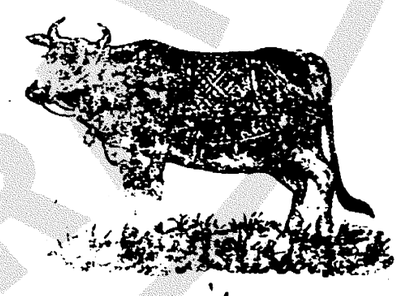

ยา ศิวะร์ธารา

ซึ่ง เปน ยา น้ำ กลั่น ซึ่ง มี ชื่อ เสียง มา แล้ว หลายปี ใน กรุงสยาม อาจ บำบัด โรคา เช่น คุทราด เปน หน่อ รอง พื้น หนองใน แผล สำหรับ บุรุษ มะเร็งต่าง ๆ กะษัยใช้ ปวด ตาม ร่างกาย ยาขนานนี้ สมควร ผู้ ที่ ทำ การ รับ จ้าง ต่าง ๆ ซื้อ ไว้ รับ ประทาน คน ละ ๑ ขวด จะ มี คุณ มาก กระทำให้ ร่างกาย ของ ผู้ รับ ประทาน มี ความ สุข ทุก ๆ วัน ร้านเจ้า อาจ รับ ประกันได้

๑ ขวด ๑ บาท ๑ โหล ๑๐ บาท มี ขาย ตาม ร้าน แขวน ป้ายว่า ยาชื่อ ศิวะร์ธารา มี ขาย ที่ นี่

จัดดุษรมะยนต์ บริษัท (เอ.ยีนต์) แต่ ผู้ เดียว ปาก คลอง ตลาด ข้าง โรง เรียนสุนันทาลัย ไทรศัพท์ ๔๗๗

นายชิ้ว ผู้ จัดการ

บริษัทโมเตอร์ยูเนียน อินชัวรันส์ ท. จ. ก.

รถใช้ส่วนตัว รถใช้การในบริษัท และรถจักรยานยนตร์ ปอลิซี่ซึ่งมีความพิศดารมาก ค่าดอกเบี้ยก็ย่อมเยาว์ รับประกันรวมทั้งจำพวกบุคคลที่สามด้วย ค่าทำขวัญไม่จำกัด มีการส่งพิเศษสำหรับเจ้าของขับรถนั้นโดยตนเอง และถ้ารถมีหม้อดับเพลิงซึ่งเปนชนิดที่สมควรประจำอยู่

เมื่อต้องการรายการต่างๆ โปรดขอที่

บริษัทสยามอิมปอร์ต ท. จ. ก.

เปนเอเยนต์สำหรับกรุงสยาม

เหล้ายอนเดวา

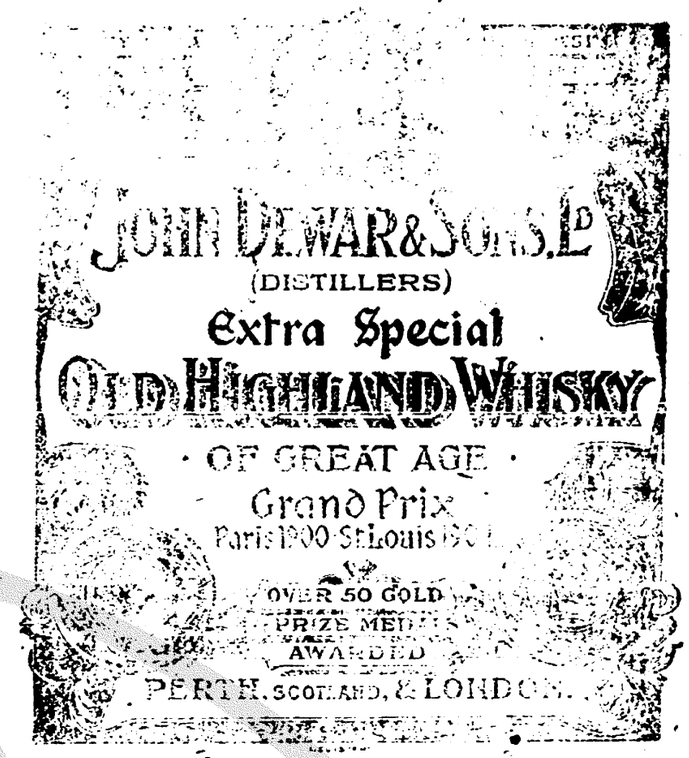

พึ่งเข้ามาถึงอีกแล้ว

บริษัทสยามอิมปอร์ต จำกัด สิบไซ้

คำเตือนสติของเรา

การที่ท่านทั้งหลายมีความเอื้อเฟื้อรับหนังสือพิมพ์ของเรานั้น คณะเรารู้สึกขอบใจอย่างสุง แต่บางท่านที่รับหนังสือพิมพ์ย้ายบ้านอยู่ก็ดี และได้รับพระราชทานยศถาบรรดาศักดิ์ใหม่ก็ดี หรือเลื่อนยศบรรดาศักดิ์ขึ้น เช่นเลื่อนจากท่านขุนเปนคุณหลวง ฯลฯ ดังนี้ หามีจดหมายบอกมายังเราให้ทราบไม่ คนส่งหนังสือพิมพ์มีงานทำมากอย่างย่อมไม่ทันตรวจดูราชกิจจานุเบกษา และหลงลืมเพราะมีจำนวนผู้รับมากด้วยกัน เพราะฉนั้นแต่นี้ต่อไปขอท่านได้มีจดหมายหรือพุดโทรศัพท์ให้เราทราบจงทุกครั้งเมื่อท่านย้ายบ้านและเลื่อนอิศริยศ เพื่อจะได้จัดการส่งหนังสือพิมพ์ไปให้ท่านถูก

อนึ่งหนังสือพิมพ์ของเราออกเวลาเย็นทุกๆ วัน นอกจากวันอยุดธรรมดาหรืออยุดในงานนักขัตฤกษ์ จำเปนบรรณาธิการต้องเรียบเรียงข่าวคราวลงในน่ากระดาษให้แล้วก่อนเวลา ๔ นาฬิกาหลังเที่ยงเสมอไป เพราะฉนั้นท่านที่มีความประสงค์จะให้เราลงแจ้งความและประกาศขายของหรือเบลียนแจ้งความและประกาศเกา (พวกที่ลงประจำตามกำหนด) เหล่านี้ ขอให้ท่านส่งต้นร่างแจ้งความและประกาศนั้นมาให้ถึงที่ทำการของเราก่อนเวลาเที่ยงวัน หาไม่บางทีอาจจะลงให้ท่านช้าไปวันหนึ่ง

บรรณาธิการ จีนโนสยามวารศัพท์

แถมพกกาลันเต้อร์ไทยแท้!! โปรดเชิญเร็วหน่อย

ตั้งแต่วันที่ ๕ จนถึงวันที่ ๒๕ เดือนนี้จะแถมพกกาลันเต้อร์ไทยแท้ชนิดฉีกได้ทุกวันกับท่านที่มาซื้อของทุกท่าน โปรดเชิญเร็วหน่อยเดี๋ยวจะหมดเสีย ตะเกียงเจ้าพยุอย่างเก่าชนิดมีราบอลพามสอดมกิง ที่ได้ใช้แขวนได้หิ้วได้ตั้งได้ทนลมทนฝนจนเปนที่นิยมของมหาชนทั่วไปทั้งพระราชอาณาจักรสยาม ใส่ผิวไม้อย่างดี สำหรับตะเกียงชนิดนี้มีจำหน่ายแต่ห้างนี้แห่งเดียวราคาถูกๆ นาฬิกาข้อมือน่านัดไฟอย่างแปลกยังไม่มีห้างใดสั่งเข้ามาจำหน่ายเลย พื้นน่าบัดมีสีดำสีต่างๆ นาฬิกาข้อมือเรือนทองสายหนังสำหรับซื้อแล้วไปทำสายทองคำเอาเองก็น่าบัดทองคำและเรือนรูปแปลกๆ มาก ราคามี ๒๔, ๒๖, ๒๗, ๑๖, ๔๕, ๕๕, ๖๕ ใส่โลมลอนดอนอย่างเก่าห้างนี้จะขายลดราคาถูกๆ ถ้าต้องการรับไปขายจะให้กำไรงดงามที่สุด กุนเท้ายาวตะเข็บคู่จริงๆ เดิมราคา ๓ บาท ลดราคา ๒ บาท ๗๕ สตางค์ เครื่องฉายหนังสำหรับเด็กเล่นมีขนาดโตเล็กต่างๆ มีขายพร้อมทั้งชุดหนังด้วย รถเด็กๆ ล้อราคาคันละ ๒๒, ๒๔ บาท ของที่ตกเข้ามาใหม่เที่ยวนี้ล้วนหมวกสวยๆ ที่ตัดพันสีน้ำเงินสีต่างๆ ราคาใบละ ๕ บาท ๕๐ เซ็นขัดหนังต่างๆ เซ็นขัดเท้าใบเซ็นขัดลวดมีชนิดต่างๆ มากล้วนเล่วเต่เซ็นขัดสั่งอย่างดีทั้งนั้นเซ็นขัดเหล่านี้ไม่มีขายตามตลาดเลยท่านจะหาซื้อเสื่อฝนอย่างดีและราคาถูกได้แต่ต้องรับซื้อเสียก่อนน่าฝนห้างนี้ได้สั่งเข้ามาเตรียมไว้พร้อมแล้วมีทั้งหมวกฝนด้วย

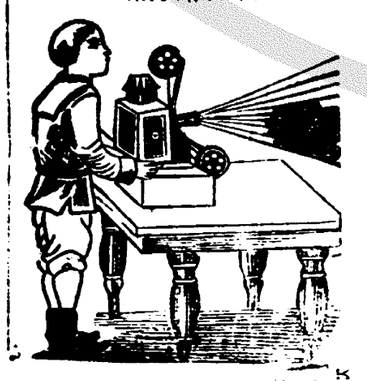

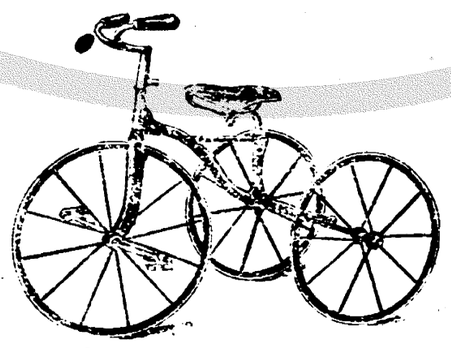

ห้างจำหีบ ลอนดอน ของแท้

ห้างซินฮะ ถนนพาหุรัดน ๑๒/๖/๖๑ ๑ ป

ห้างเคียมฮั้วเส็งแอนโก

แจ้งความรายสินค้าห้างเคียมฮัวเส็งแอนโก

ของตกมาใหม่ คิมตัดผมหงิกมีหลายอย่างที่ท่านหญิงผู้ดีนิยมใช้มาก เตาถีดเสื้อนิกเกอร์ใช้ถ่านสอดไม่เปลืองเลยอาดาร์ดีไม่ต้องวิตกถึงสนิมเลถ่านไฟ กระจกส่องหน้ารูปกลมลำใหญ่ขอบทองเหลืองเท้าเท้าวหันไปหันมาได้ น่าใช้สำหรับโต๊ะเครื่องแป้ง หรือใช้เปนของสำรวยช่วยงานบ่าวสาว หรืองานขึ้นบ้านใหม่เปนเหมาะ เครื่องล้างหน้ากระเบื้องสีน้ำเงินมีลายรูปจาบจีชมกุ เครื่องล้างหน้ากระเบื้องรูปหอยสีชมกุมีดอกในตัว เครื่องล้างหน้าสีเหลืองอ่อนรูปหวย ที่ใส่บุหรี่ทองเหลืองมีจานรอง ที่ใส่บุหรี่ ที่ใส่ไม้ขีดไฟ เลที่เขี่ยบุหรี่พร้อมที่เขี่ยบุหรี่ ที่ใส่ไม้ขีดไฟ สายรอทั้งสำรับ สายงิ้ว สายเปนโย เครื่องแคนนิชทั้งชุด ลูกแคนนิชาใหล่ เลกะชนเยอร์ เครื่องเบดมิงตันทั้งชุด ไม้เบดมิงตัน ไม้หนีบไม้เบดมิงตัน ร่างหแคนนิชกับเบดมิงตัน หมวกลูกฝรั่ง ดำ โกมิโน เสื้อฝนดำมีหลวกพร้อมกันฝนได้จริงๆ เสื้อฝนสั้นสำหรับคนขามาเรก แตรรถยนตร์ สมุดผนที่สนามรบเล่มละ ๑๐ บาท อย่างมีริมทองเล่มละ ๑๒ บาท รองเท้าดำอย่างหัวโต หมวกลอนเดียวสีเหลือง หมวก ๒ ลอนสีขาว

เคียมฮั้วเส็งแอนโก

ท่านผู้ก่อสร้างควรดูประกาศนี้

กวงกิบหลงโรงเลื่อยจักรตำบลบางซื่อ กรุงเทพ ฯ มีตัวไม้ต่างๆ จำหน่ายคือตัวไม้เครื่องเรือนโรงทุกอย่างน่าต่างๆ ขายพร้อมทั้งไม้สักและไม้ตะแบก ท่านจะเลือกซื้อได้ตามชอบใจในทันที หรือท่านจะสั่งเปนพิเศษก็ได้สำเร็จตามประสงค์ทุกประการ ขอเชิญท่านพุดไปพูดตกลงกับผู้จัดการที่ตำบลบางซื่อไทรศัพท์ ๗๓๗ หรือจะมาที่ห้างลำชำถนนเจริญกรุงโดยตนเอง หรือโดยไทรศัพท์หมายเลข ๔๔ ก็ได้สะดวกความประสงค์ทุกประการ

กวงกิบหล

โรงเลื่อยจักรตำบลบางซื่อ กรุงเทพ ฯ

ห้างลำชำเปนเจ้าของ

๖ ๓ ๕๘