เพิ่มโทษหนักข่มขืนหลอกลวง

ประพัฒน์ ฯ ไม่ขัดข้องเปนนายกเทศบาล

ส่งสันติบาลคุมรถเมล์สไตร๊ค !

มะลายูเข้าร่วมไทยช่วยล่าเรือดำน้ำลึกลับ

เกี่ยงหัวจุ๊

ปีที่ ๘ ฉบับที่ ๒๐๙๙ วันอาทิตย์ที่ ๗ มิถุนายน ๒๔๙๖ ๗๕สต.

วันนี้

รองอธิบดีกรมตำรวจพล ต.ท. พระพินิจ ชนคดีควรจะได้รับเกียรติเปนเอกฉันท์ จากประชาชนชาวไทยในยามนี้ ในฐานปูนเจ้าของผู้กล่าวคำอันศักดิ์สิทธิ์ในสถานที่ทำการอบรมตำรวจ ทั้งนายและพลในกรุงเทพกว่า ๑,๕๐๐ คน เมื่อวันพฤหัสบดีแห่งรอบสัปดาห์นี้ ตามหัวข้าว **ตำรวจอย่าจับคนไปขังฟรี !**

คุณพระรองอธิบดีผู้มีเลือดเนื้อเปนตำรวจบริสุทธิ์ร้อยเปอร์เซนต์ แม้ว่าจะได้ทำการอบรมในนามอธิบดี อันเปนการกระทำตามหน้าที่ แต่การที่กล้ากล่าวคำอบรมอันขัดต่อภาวะปัจจุบันที่ทราบกันทั่วไปเปนข้อเท็จจริงของตำรวจ ต้องนับว่าเปนการกระทำอันกล้าหาญยิ่ง และเราไม่อาจเว้นสดุดีท่านผู้รู้เริ่มจัดให้มีการประชุมอบรมกันอย่างเปิดเผยโดยไม่ต้องเกรงข้อครหาใดๆจากผู้น้อย ซึ่งแน่ละที่ถูกครอบงำด้วยจิตใจและปฏิบัติการด้วยระบบเก่าที่เข้ามาสิงสู่เมื่อ ๒๐ ปีมานี้ ท่านผู้นั้นคือ พล.ต.อ. เผ่าศรียานนท์ อธิบดีผู้มีประณิธานปรารถนาที่จะยกระดับงานและจิตใจตำรวจไทยให้ขึ้นสู่มาตรฐานแห่งอารยะจงได้

การตำรวจกล่าวสั้นๆ อย่าง

(มีต่อหน้า ๘)

ค.ร.มเห็นสมควรจะเพิ่มโทษแล้ว เปนทางทำให้ประชาชนเดือดร้อน

เนื่องด้วยปรากฏว่า ในปัจจุบันนี้ ได้มีคดีอาชญากรรม อันเกี่ยวกับการล่อลวงเด็กและผู้หญิงไปค้าประเวณี หรือกระทำการข่มขืนชำเราด้วยวิธีต่างๆ เกิดขึ้นอย่างดาษดื่น ซึ่งนับว่าเปนภัยอย่างร้ายแรงต่อสังคม จึงทางรัฐบาลได้พิจารณา ที่จะเพิ่มโทษสถานหนักแก่ผู้ที่ปฏิบัติตนดังกล่าวแล้ว

รายงานข่าวจากวงการรัฐบาลแจ้งว่าในการประชุมคณะรัฐมนตรีณทำเนียบรัฐบาลเมื่อเร็วๆนี้ ทางกระทรวงวัฒนธรรมได้เสนอความคิดเห็นต่อที่ประชุมโดยเห็นสมควรจะเพิ่มโทษสถานหนัก แก่ผู้ที่กระทำการอันชั่วช้า เช่นหลอกลวงเด็กผู้หญิงไปค้าประเวณี หรือ

(มีต่อหน้า ๘)

ถ้าพบให้แจ้งกองทัพอากาศทันร่วมบีบบังคับให้เรือลอยขึ้นจนได้

หลังจากที่นายกรัฐมนตรีจอมพล ป.พิบูลสงคราม ได้ให้สัมภาษณ์แก่ผู้แทนหนังสือพิมพ์ถึงความเปนไปต่อสถานะการของบ้านเมืองตลอดจนพฤติการของเรือดำน้ำ

(มีต่อหน้า ๑๐)

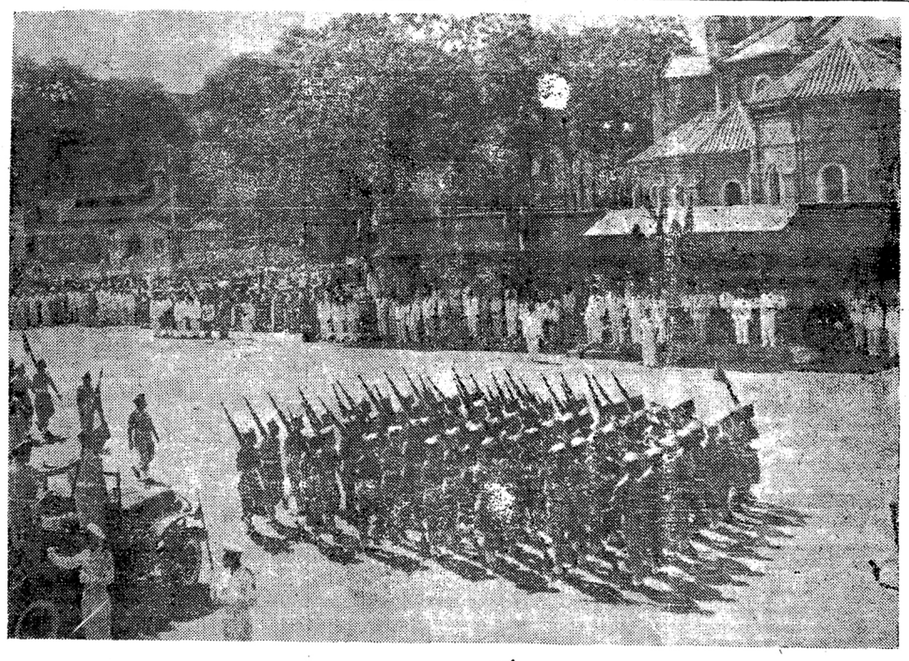

ทหารลาวกระทำพิธีสวนสนาม

ไม่ยอมนำรถออกวิ่งรับคนโดยสาร พระพินิจส่งสันติบาลควบคุมใกล้ชิด

ส่งตำรวจสันติบาลออกคุมความเคลื่อนไหวของกรรมกรรถเมล์สายมักสัน–ท่าเตียน ซึ่งพากันสไตร๊คไม่ยอมนำรถออกวิ่งรับส่งคนโดยสารเจ้าหน้าที่สันติบาล จึงได้ออกควบคุมเพื่อป้องกันมิให้มีเหตุร้ายเกิดขึ้น

โดยคำสั่งของรองอธิบดีตำรวจพล ต.ท. พระพินิจ ชนคดี ได้สั่งให้เจ้าหน้าที่ตำรวจสันติบาล จำนวนหนึ่งออกควบคุมดูแลความเคลื่อนไหวของบรรดากรรมกรรถเมล์ สายท่าเตียน–มักสัน ทั้งนี้เนื่องมาจากว่า ตั้งแต่เช้ามืดวันที่ ๖ เดือนนี้ บรรดาเจ้าของและคนขับรถเมล์สายท่าเตียน–มักสัน ไม่ยอมนำรถออกวิ่งรับส่งคนโดยสารตามปกติ คงนำรถจอดไว้เปนตับ

เมื่อรองอธิบดีตำรวจได้ทราบเรื่อง จึงได้ส่งตำรวจสันติบาลจำนวนหนึ่งออกควบคุมดูแลความเคลื่อนไหวของบรรดากรรมกรรถเมล์ดังกล่าวนี้ ทั้งนี้เพื่อป้องกันมิให้มีเหตุร้ายเกิดขึ้น

ส่วนสาเหตุที่นัดกันสไตร๊คในครั้งนี้ เจ้าหน้าที่ตำรวจกำลังพิจารณาสืบสวนอยู่โดยรีบด่วนแล้ว.

ส่งกระบือไปนอกได้ครั้งละ๒๐๐๐ตัว

รัฐบาลอนุมัติให้ส่งวัว และกระบือสองพันตัว ออกไปจำหน่ายยังต่างประเทศแล้ว ทั้งนี้ก็เพื่อเปนการได้มา ซึ่งเงินตราต่างๆประเทศ

รายงานข่าวจากกระทรวงเศรษฐการแจ้งว่า กระทรวง

(มีต่อหน้า๑๐)

เมื่อใครไม่รับผมก็จะรับเสียเอง บัญญัติว่าผมไม่เกี่ยวด้วยแล้ว

ความอลเวง เกี่ยวกับตำแหน่งนายกเทศมนตรีนครกรุงเทพ ซึ่งดำเนินตลอดมาภายหลังการเลือกตั้งทั่วไป

(มีต่อหน้า๑๐)

จะสร้างสพานข้ามน้ำราชบุรีใหม่ สพานเก่าไม่สดวกในการขนส่ง

คมนาคมมีคำสั่งให้กรมทางจัดการสร้างสพานข้ามแม่น้ำแม่กลองที่ราชบุรีขึ้นใหม่เปนการด่วน ทั้งนี้ก็เพื่ออำนวยความสะดวกในการคมนาคมขนส่ง

ตามที่กรุงเทพ ฯ ได้อาศัยใช้สพานร่วมกับรถไฟข้ามแม่น้ำแม่กลองที่ราชบุรีนั้น ปรากฏว่าไม่สะดวก เพราะเปนทางเดียว รถยนต์สวนกันไม่ได้ บางส่วน

(มีต่อหน้า๑๐)

เปิดการประชุมนายกรัฐมนตรี ๙ ประเทศ

เวียตมินห์โจมตีขบวนยานยนตร์ฝรั่งเศส

ดัลเลสว่าอินเดียคงจะเข้าใจในเรื่องการสงบศึกสมรภูมิเกาหลี

เนื่องจากได้พบเนห์รูนายกรมต,

ข่าวจากกรุงวอชิงตันแจ้ง ว่า นายจอห์น ฟอสเตอร์ ดัลเลส รัฐมนตรีว่าการต่างประเทศอเมริกัน ซึ่งไปเยี่ยมเยียนศึกษาสถานการณ์ย่าน อาเซียใต้ และตวันออกกลางเมื่อเร็ววันนี้แถลงรายงานต่อคณะกรรมาธิการวิเทศสัมพันธ์แห่งวุฒิสภาอเมริกันว่าระหว่างเยี่ยมเยียนกรุงนิวเดลฮี เขาได้พบปะหารือกับ เยาวะ ฮาลาล เนห์รู นายกรัฐมนตรีอินเดียหลายครั้ง และสามารถชี้แจงให้นายกรัฐมนตรีอินเดียเข้าใจดียิ่งขึ้นอีกใน ความ สุจริตใจสหรัฐอเมริกาที่จะ สงบ ศึก เกาหลี บัดเบ่าความระแวงในชั้นเดิม ซึ่งอินเดียดูมีท่าทีคิดเห็นไปว่า สหรัฐอเมริกายกปัญหาแลกเปลี่ยนเชลยศึกขึ้น ขัดขวางการสงบศึก เกา หลี เพื่อ ปก ปิดความมุ่งหมายอย่างอื่น

รายงานชี้แจงต่อไปว่า สำหรับการสถาปนา สันติภาพ ถาวรระหว่างรัฐอิสราเอลกับกลุ่มรัฐอาหรับนั้น ยังคาดหมายไม่ได้ว่า จะบรรลุผล สำเร็จ ภายในเวลาอันเร็ว โดยเปนงานที่จะ

(มีต่อหน้า ๙)

เพื่อหารือสถานะการณ์ต่างๆ ระหว่างประเทศโดยทั่วๆไป

ข่าวจากกรุงลอนดอนแจ้งว่าการประชุมนา ยก รัฐ มน ตรีกลุ่มประเทศเครือจักรภพ ๙ ประเทศคืออังกฤษ แคนาดา ออสเตรเลีย นิวซีแลนด์ อินเดีย ปากีสถาน ลังกา สหภาพ อัฟริกาใต้ และโรเดเซียใต้ ได้เริ่มขึ้นณกรุงลอนดอนตั้งแต่วันที่ ๓ เดือนนี้ โดยมีเซอร์วินสตันเชิชชิลล์นายกรัฐมนตรีอังกฤษเปนประธาน

เข้าใจกันว่า ที่ประชุมได้พิจารณาหารือ สถานะการณ์ระหว่างประเทศโดยทั่วไป รวมทั้งปัญหาทางการ เมือง และทางเศรษฐกิจซึ่งอยู่ ในความ สนใจของเครือจักรภพ และ นัยว่าที่ประชุมได้รับรองทัศนะของนายกรัฐมนตรี อัง กฤษ เปน เอก ฉันท์ในแผนการเปิดประชุมหา รือระหว่างมุข บุรุษ สามมหา อำ นาจตะวันตกที่เกาะเบอร์มิวดาซึ่งยังมิได้กำหนดวันแน่นอนอย่างใด รวมทั้งสนับสนุนทัศนะของนายกรัฐมนตรีอังกฤษซึ่งเห็ นควรเปิดการเจรจา โดยเร็วกับมุขบุรุษโซเวียตเพื่อแสวงหาความตกลงใจขอบเขตจำกัดใน ปัญหาบางประการเสียก่อน

อนึ่ง เปนที่น่าสังเกตว่า ก่อนเปิดประชุมนายกรัฐมนตรี เครือจักรภพไม่กี่ชั่วโมง นายจาคอบ มาลิค เอกอัครราชทูตโซเวียตประจำกรุงลอนทอน ได้เข้าพบปะเจรจากับเซอร์ วินสตัน เชิชชิลล์ ซึ่งใน ทัศนะ ของผู้สังเกตการณ์คาดว่า อาจจะเกี่ยวเนื่องกับแผนการพบปะหารือระหว่าง มุข บุรุษ สาม มหา อำนาจ ณ เกาะบอร์มิวดาก็ได้ เพราะมีท่าทีอยู่ว่าโซเวียตไม่ปรารถนาจะให้ มีการพบปะหารือ ดังกล่าวนี้ ในขณะ ที่ ยังมิ ได้ เปิดการเจรจาระหว่าง ๔ หมาอำนาจ ตามแผนการของเซอร์ วินสตัน

อ่านเกียรติศักดิ์
ข่าวรวดเร็วทันใจ

ใช้ทุ่นระเบิดบุกบังคับทางไกล ยานยนตร์ฝรั่งเศสพินาศไป๑๐คัน

ข่าวจากกรุงปารีสเผนอกระแสข่าวของสำนัก สื่อ ข่าวฝรั่งเศสว่า เมื่อคืนวันที่ ๕ เดือนนี้ ขบวนเวียตมินห์ได้ซุ่มโจมตีขบวนยานยนตร์ลำเลียง ๑๐๐คัน ซึ่งมีกำลังคุ้มกันของกองทหารสหภาพฝรั่งเศสในระยะห่างจากเมืองไซ่ง่อน ไป ทาง เหนือ ๘๐ กิโลเมตร แต่กองทหารสหภาพฝรั่งเศสสามารถขับไล่ขบวนเวียตมินห์ลำถอยไปโดยอาศัยการ โจมตีสนับสนุนของ ฝูงบินฝรั่งเศสด้วย แต่ยานยนตร์ ๑๐ คัน ถูกทำลายโดยทุ่นระเบิดบุกซึ่งบังคับการระเบิดจากทางไกล

ข่าวจากกรุงโคลัมโบแจ้งว่า พระเจ้าศรีสว่างวงศ์ กษัตริย์แห่งรัฐลาว เสด็จไปถึง กรุง โคลัมโบ นครหลวงของลังกาแล้ว โดยเรือเดินสมุทรฝรั่งเศษ พระเจ้าศรีสว่างวงศ์ มีพระมายุ ๖๗ พรรษา อยู่ ในระหว่างเสด็จไปยัง ประ เทศฝรั่ง เศส เพื่อ รักษาพระองค์ พึงทราบว่าเมื่อเดือนหนึ่งที่แล้วมา นครหลวงพระบาง อันเปนที่ประทับของกษัตริย์พระอาค์ นี้ ตกอยู่ ในภัยคุก คามแห่ง การ โจม ตี ของขบวนเวียต มินห์ซึ่ง รบ รุก จากอินโดจีน ภาคเหนือ ลงไปในดินแดนลาว แต่ในระยะ นี้ภัย คุกคาม ดัง กล่าว บรร เท า ลง โดยขบวนเวียตมินห์ลำถอยไป และกองบัญชา การ ทหาร สหภาพฝรั่งเศสก็ตระเตรียม ป้องกันครนครหลวง พระบาง ไว้อย่างแข็งแรง

สำนักแถลงข่าวฝรั่ง เศษแจ้งว่า ด.ร. เหวียนวันยง รัฐมนตรีว่าการเศรษฐกิจของรัฐเวียต

(มีต่อหน้า ๙)

โลกวันนี้

ใครครองรัสเซียเวลานี้

โดยยาร์รี ซวอร์ตส

จากหนังสือพิมพ์ นิวยอร์ก ไทมส์

☆

(ต่อจานวานนี้)

บรรดาผู้ที่ค้านต่อทฤษฎีข้อนี้เถียงว่า นั่นไม่มีเหตุผลกลมกลืนกับข้อเท็จจริงที่ปรากฏอยู่หลายข้อ เช่นพอออกโรงครั้งแรกแล้วก็หยุดประโคมศักดานุภาพของมา เลนกอ ฟลง ทันที มาเลนกอฟถอนตัวจากตำแหน่งเลขาธิการ พรรค ทันที หลัง จากหนังสือพิมพ์ปราฟดาประโคมข่าวมาตลอด สองวัน ว่าเขา เปนผู้เหมาะสมกับตำแหน่งนั้น อนึ่งการถอนคดีเรื่อง "แผนการของคณะนายแพทย์" และการกวาดล้างผู้มีมลทิลในสาธารณรัฐจอร์ เจียน สองประการนี้แหละเท่ากับเปนการหักล้างการกระทำในปีสุดท้ายแห่งชีวิตของ สตาลิน ทั้ง ๆ ที่มาเลนกอฟเองก็ยังคงเปนตัวโปรดปรานของสตาลินอยู่

ผู้สงสัยเหล่านี้ยังคงถือว่าที่กล่าวกันถึงว่าอีกเนเตียฟ เปนคนสนิทของปอสเกรบิเชฟมากกว่าเปนมาเลนกอฟนั้นมีหลักฐานไม่ปรากฏชัด และไม่ระลึกถึงข้อเท็จจริงว่าอีกเนเตียฟได้รับตำแหน่งเลขาธิการคณะพรรคในทันทีที่สตาลินตายลง อันเปนระยะเวลาที่ผู้สนับสนุนทฤษฎีนี้ยอมรับแล้ว ปอสเกรบิเชฟจึงได้เสียอำนาจที่ได้รับจากสตาลิน

ทฤษฎี ๓ เห็นว่าอำนาจโซเวียตสูงสุด ตกอยู่ ในมือของคณะพรรคคอมมูนิสต์ ซึ่งมีคนกีกหนึ่งคุมอยู่โดยมีเบเรียเปนหัวหน้า แต่ไม่มีมาเลนกอฟอยู่ด้วย ในทรรศนะนี้จะเปนด้วยดำริกันไว้ก่อนหรือเมื่อสตาลินตายลงแล้วไม่ทันไรก็ตามก็กเบเรียได้เข้าควบคุมอำนาจและเชิดมาเลนกอฟขึ้นเปนประมุขหรืออย่างน้อยก็ทำให้ตำแหน่งหน้าที่ ของเขา อ่อนลง อย่าง หนักทีเดียว ไม่เหมือนกับทฤษฎีแรกทั้งสองนั้น ทฤษฎีนี้เห็นว่ามี การขับเคี่ยวกันอย่างขึ้นชม เพื่อ ชิง อำ นาจ กันใน หมู่ ผู้ กระหายอำนาจชั้นผู้นำและก็กหมู่อันข้อเท็จจริงเบื้องแรก

หลักฐานการชิงดีกัน

เพื่อสนับสนุนทฤษฎีที่ว่ามีการชิงดีและขับเคี่ยวกันกัน มีเหตุผลอ้างว่าเพราะสร้างบุคคล ให้มีความ สามารถแทน สตาลินได้ไม่สำเร็จ และเรื่องที่มาเลนกอฟต้องกระเด็นจากตำแหน่งเลขาธิการพรรค และมีการถอนคดีเรื่องกล่าวหาคณะนายแพทย์ตลอดจนเรื่องต่าง ๆ ในจอร์เจีย

มีข้อเท็จจริงว่าตั้งแต่ทำพิธีศพสตาลินแล้ว เบเรียเปนผู้นำโซเวียตคนเดียวที่แสดงตนเปนผู้ป้องกันสิทธิต่าง ๆ ของพลเมืองโซเวียต อันกลายเปนเรื่องสำคัญในการโฆษณาของโซเวียตมาตั้งแต่ยกเลิกคดีนายแพทย์ อันกลายเปนเกียรติคุณของกระทรวงมหาดไทยของเบเรีย ผู้สนับสนุนทฤษฎีนี้ดูเหมือนจะไม่คำนึงเสียเลยถึงเหตุการณ์ ประวัติศาสตร์ที่ว่าทั้งหมดจะปรองดองกันได้ในขณะที่สิทธิเผด็จการขึ้นสุดยอดเมื่อทรราชคนเดิมต้องตายไป

มีผู้คัดค้านความเห็นนี้ โดยอ้างว่ารอยแตกร้าวรอยสำคัญในหมู่ผู้นำโซเวียตนั้น ได้รับการประสานเยียวยาเมื่อตอนที่อันไดร ซดานอฟถึงแก่กรรมในปี ๑๙๔๓ และพรรคพวกถูกกวาดล้างไปหมด นอกจากนั้นยังมีความเห็นกันว่าเบเรียจะเปนผู้เสวยอำนาจในโซเวียตไม่ได้เพราะว่าเปนคนจอร์เจีย มิ

(มีต่อ น้ำ ๙)

ทุกครั้งที่ท่านแปรงฟันด้วย แอม-มี-เดันท์ คลอโรฟิล ท่านจะรู้สึกว่าปากและฟันสอาดหมดจด หมดกลิ่นซึ่งก่อให้เกิดความรำคาญทุกชนิด แม้จำจะเพิ่งรับประทานต้นหอมหรือกะเทียมมาใหม่ๆก็ตาม .....

ทั้งนี้เพราะ แอม-มี-เดันท์คลอโรฟิล ช่วยกำจัดกลิ่นปากได้ และป้องกันฟันผุไปด้วยในขณะเดียวกัน

เปลี่ยนยาสีฟันครั้งใหม่ ควรใช้ แอม-มี-เดันท์ คลอโรฟิล เท่านั้น แล้วท่านจะพอใจและไม่กลับไปใช้อย่างเก่าอีก

แอม-มี-เดันท์ คลอโรฟิล เป็นยาสีฟันเพื่อสุขภาพสำหรับทุกคนในครอบครัวท่าน !

เกียงสัจจี
ธรรมศักดิ์รักของข้าฯ พอวไว้ถึงชีวิต พ.ศ. ๒๔๘๙
วันอาทิตย์ ที่ ๗ มิถุนายน พ.ศ. ๒๔๙๖

หมูเขาจะหาม

หมูเปนสัตว์สี่เท้าเปนอาหารอันโอชะของมนุษย์ มาแต่ดึกดำบรรพ์ ถึงกับมีการแบกหาม (เนื้อมาก) เอาไปประกอบเปนอาหารคำพังเพยกล่าวไว้ว่า "หมูเขาจะหาม..... อย่าเอาคานไปสอด" ฉันใดก็ดี การกระทำใดๆที่ก่อให้เกิดผลพลอยได้อย่างง่ายๆ คล่องๆโดยไม่ต้องเหนื่อยยากนั้นเรา จึงเรียกกันจนติดปากว่า "กินหมู" ฉันนั้น

ปัจจุบันนี้มีพฤติการณ์หลายๆอย่างที่ประชาชนเข้าใจว่าได้มีการ "กินหมู" กันอย่างขนานใหญ่ภายในองค์การของรัฐที่ตั้งขึ้นด้วยการแอบอ้างประชาชนขึ้นบังหน้า มีองค์การหลายองค์การที่รัฐอ้างว่าได้จัดตั้งเพื่อช่วยเหลือประชาชนคนไทยในการลดค่าครองชีพนับแต่หลังสงครามคราวที่แล้วเปนต้นมาแต่เบื้องหลังขององค์การบางแห่งกลายเปนที่กอบโกยผลประโยชน์ส่วนตนเปนใหญ่โดยอาศัยอิทธิพลของผู้กุมอำนาจในทางการเมืองอย่างออกหน้าออกตา

องค์การจัดซื้อสินค้าและพัสดุภัณฑ์หรือที่เรียกกันสั้นๆว่าอ.จ.ส.นั้นได้จัดตั้งขึ้นในสมัยรัฐบาลหลวงธำรงฯ ภายหลังสงครามโดยมีวัตถุประสงค์จัดซื้อสินค้าที่จำเปนและขาดแคลนมาจำหน่ายให้แก่ประชาชนในราคาถูกๆ องค์การแห่งนี้ได้เคยมีการปรับปรุงเปลี่ยนตัวผู้ดำเนินงานมาแล้วหลายยุคหลายสมัยอย่างชุลมุนชุลเก้ แต่ในปัจจุบันนี้ อ.จ.ส.ได้แปรสภาพมาเปนสถานที่จำหน่ายสรรพสินค้าเครื่องสำอางค์และชำร่วย(แบบดีปาร์ทเมนท์สโตร์)ซึ่งไม่ตรงกับวัตถุประสงค์อย่างยิ่งนอกจากนี้อ.จ.ส.ยังหันมาทำการค้ากับหน่วยราชการในฐานะเปนนายหน้าจัดหาสิ่งของ ใช้ขายให้แก่ราชการทั้งๆที่ อ.จ.ส. ไม่มีสินค้าเหล่านี้เลย ด้วยการเรียกร้องเอาเปอร์เซนต์ค่าขายตามอัตราที่วางไว้ด้วยความสนับสนุนของรัฐบาลแบบบีบบังคับกลายๆ ดังที่ท่านรองนายกฯ (โดยตำแหน่งประธานกรรมการ อ.จ.ส.) ได้เคยมีหนังสือเวียนและตักเตือนให้หน่วยราชการทุกแห่งสั่งซื้อของใช้ในราชการจาก อ.จ.ส. ก่อนซื้อจากที่อื่นๆ ฯลฯ.

ขณะนี้ปรากฏว่าหน่วยราชการบางหน่วยต้องประสพกับความยุ่งยากในการล่าช้าที่จะได้สิ่งของที่จำเปนใช้ในราชการเพราะต้องเสียเวลาสั่งซื้อไปยัง อ.จ.ส. ซึ่งทราบว่าสินค้าของใช้เหล่านั้นไม่มีและ อ.จ.ส. มิได้เปนตัวแทนจำหน่ายเลย. เมื่อ อ.จ.ส. ได้รับใบสั่งซื้อสิ่งของดังกล่าวนี้แล้วก็จัดส่งตัวแทนไปติดต่อกับห้างร้านต่างๆที่จำหน่ายสิ่งของที่ต้องการ (ท่านองสืบราคา) ซึ่งไม่ต้องสงสัยว่าห้างร้านนั้นๆจะไม่คิดบวกค่าเปอร์เซนต์ที่ต้องจ่ายให้แก่ อ.จ.ส.เพิ่มขึ้นในราคาขาย ดังนี้จะเห็นได้ว่า รัฐบาลต้องจ่ายเงินค่าซื้อสิ่งของแพงขึ้นกว่าปกติในส่วนค่านายหน้าที่อ.จ.ส. ได้รับปีหนึ่งๆ คงเปนจำนวนเงินไม่น้อย บวกกับความล่าช้าในการปฏิบัติงานของอ.จ.ส. อีกย่อมกลายเปนความเสียหายทั้งเวลาและสูญเสียเงินของชาติไปโดยเปล่าประโยชน์

ในด้านพ่อค้าหรือบริษัทห้างร้านซึ่งไม่สามารถจะดำเนินการขายสิ่งของโดยตรงให้แก่ทางราชการได้นั้น ปรา

(มีต่อหน้า ๗)

กองบินของไทยในเกาหลีได้รับโล่ห์เงิน

นายกจัดสร้างร.ร.โคกกระเทียมวิทยาลัย

สุขปราสาทหินพิมายพบศักดิ์ชัยนาคพยัคฆ์ครั้งแรกบนเวทีที่ ๑๔

เปนอนุสรณ์แก่ตำบลอันสำคัญ กำหนดเปิดวันที่ ๒๔ มิถุนายน

เมื่อพ.ศ.๒๔๙๕ จอมพลป.พิบูลสงคราม นายกรัฐมนตรีได้พิจารณาเห็นว่าจังหวัดลพบุรี เปนจังหวัดใหญ่และสำคัญจังหวัดหนึ่ง และมีจำนวนนักเรียนที่จะเข้าศึกษาต่อในชั้นมัธยมวิสามัญศึกษาเปนจำนวนมาก โรงเรียนรัฐบาลในจังหวัดนี้ที่มีอยู่แล้วไม่พอเพียงที่จะรับเข้าเรียนได้ทั้งหมด สมควรจัดตั้งโรงเรียนมัธยมวิสามัญศึกษาเพิ่มขึ้น จึงได้ดำริให้จัดตั้งโรงเรียนที่ตำบลโคกกะเทียม อำเภอเมืองลพบุรี และได้อนุมัติเงินค่าก่อสร้างให้ ก่อนพร้อมทั้งขอให้กรมโยธาธิการ ซึ่งสังกัดสำนักนายกรัฐมนตรี ดำเนินการปลูกสร้างเพื่ออนุเคราะห์ให้กระทรวงศึกษาธิการเปิดทำการสอนได้โดยเร็ว

ใน พ.ศ. ๒๔๙๕ นั้นเอง กรมโยธาธิการก็ได้ดำเนินการปลูกสร้างโรงเรียนในบริเวณที่ดินซึ่งกรมการทหารปืนใหญ่อนุญาตให้ใช้ภายในยอดเงิน ๓,๐๐๐,๐๐๐,บาทตามโครงการณ์ชั้นแรกก่อน คือสร้างตึกเรียน ๒ ชั้น ๑ หลัง ขนาด๒๔ห้องเรียนพร้อมด้วยห้องประกอบตามสมควร โรงอาหาร๑หลัง บ้านพักภารโรงขนาดพักได้ ๔ ครอบครัว๑ หลังส้วม๒ หลัง ๘ ที่ บ้านพักครู ๒ หลัง ถังน้ำ ๒ ใบ สำหรับบริการไฟฟ้า เทศบาลเมืองลพบุรีช่วยเหลือจัดให้เงินก่อสร้าง ๓,๐๐๐,๐๐๐ บาทนี้ กระทรวงศึกษาธิการได้รับอนุมัติงบประมาณปี ๒๔๙๖ เพื่อชดใช้เงินที่นายกรัฐมนตรีอนุมัติให้ไปก่อนแล้ว

เพื่อให้โรงเรียนครบรูปตามโครงการขั้นแรกใน พ.ศ. ๒๔๙๖ นายกรัฐมนตรี ได้อนุมัติเงินให้อีก ๙๐๐,๐๐๐ บาท จัดสร้างหอประชุมต่อจากอาคารเรียน เปนหอประชุมซึ่งใช้ประโยชน์เกี่ยวกับทัศนะศึกษา ได้พร้อมเสร็จและสร้างถังน้ำคอนกรีต เสริมเหล็กขนาดใหญ่ ๒ ถัง ตอมาได้อนุมัติเงินอีก ๑๐๐,๐๐๐ บาท ให้เปนค่าก่อสร้างอุปกรณ์หอประชุม ส่วนถนนภายในบริเวณโรงเรียนกรมการทหารปืนใหญ่ได้ช่วยจัดทำให้โดยเรียบร้อย

โรงเรียนที่สร้างเสร็จตามโครงการณ์ชั้นแรกนี้ นายกรัฐมนตรีให้ชื่อว่าโรงเรียนโคกกระเทียมวิทยาลัย เพื่อเปนอนุสรณ์แก่ตำบลอันมีความสำคัญ ทางการทหารของชาติ กระทรวงศึกษาธิการได้ประกาศเปิดทำการสอนตั้งแต่ชั้นมัธยมปีที่ ๑ ถึงชั้นมัธยมปีที่ ๖ เริ่มแต่ภาคต้นปีการศึกษาปีนี้แล้ว อนึ่ง โรงเรียนที่โคกกระเทียมนี้ กระทรวงศึกษาธิการได้กำหนดไว้แล้วว่าเมื่อก่อสร้างครบรูปบริบูรณ์จะจัดตั้งวิทยาลัยหมู่บ้านซึ่งเปนโรงเรียนฝึกหัดครูแบบใหม่ขึ้นเปนแห่งแรกในประเทศไทยอีกด้วย

อนึ่ง โรงเรียนโคกกระเทียมวิทยาลัยกำหนดจะทำพิธีเปิดป้ายชื่อในวันชาติที่ ๒๔ มิถุนายน ศกนี้ โดยจะเชิญนายกรัฐมนตรีเปนประธานในพิธี

ใครจะไปจะอยู่ เปนเรื่องที่น่าคิด

ในวงการกีฬามวยของเมืองไทย จะได้จารึกประวัติศาสตร์ครั้งแรกในการที่สุขปราสาทหินพิมาย นักมวยสูงอายุแต่แข็ง

สุขปราสาท หินพิมาย พบเสือสังเวียนเท้าไฟหนักใจหน่อย

ศักดิ์ชัย นาคพยัคฆ์ พบสุขหนักใจมากเหมือนกัน

แกร่งปานศิลาแลงแห่งเมืองพิมาย จะได้พบกับ ศักดิ์ชัย นาคพยัคฆ์

(มีต่อหน้า ๘)

เนื่องจากปฏิบัติการได้อย่างดีเด่น แม้ว่าสถานที่เต็มไปด้วยอันตราย

ทางราชการทหารแจ้งว่า ได้รับรายงานจากหัวหน้านายทหารติดต่อประจำกองบัญชากองสหประชาชาติ ณ กรุงโตเกียว ผู้บัญชาการกองบินอเมริกัน ที่ ๓๗๔ ได้ทำพิธีมอบโล่ห์เงินให้เปนเกียรติแก่หน่วยบินลำเลียงกองทัพอากาศไทย เมื่อวันที่ ๑๗ เมษายน ๒๔๙๖ และได้กล่าวคำชมเชยคุณงามความดีของหน่วยบินลำเลียงกองทัพอากาศไทยว่า

"หน่วยบินลำเลียงไทยในสังกัดกองพลบินลำเลียงที่ ๓๗๔ ได้ปฏิบัติการอย่างดีเด่น ในการลำเลียงทางอากาศให้แก่กำลังทหารสหประชาชาติ โดยการส่งยุทโธปกรณ์และพัสดุสะเบียงที่อยู่ในความต้องการอย่างรีบด่วน ถึงแม้จะได้ทำการบินเหนือภูมิประเทศอันเต็มไปด้วยอันตราย และต้องร่อนลงสู่ทางขึ้นลงที่สั้นและน่ากลัวอันตราย ก็ปรากฏว่าหน่วยบินไทยสามารถทำสถิติ

(มีต่อหน้า ๘)

ประกาศ

เรื่อง การปลอมยาดองเหล้ากำลังหนุมานของห้างขายยาธนบุรีโอสถ

โดยที่ปรากฏว่านายเท่งฮุ้น สกุลจิว เจ้าของและผู้จัดการร้านขายยาไทยปรีดา ได้ปลอมยาดองเหล้ากำลังหนุมาน โดยเลียนแบบเครื่องหมายการค้าและเลียนชื่อห้างของห้างขายยาธนบุรีโอสถ เพื่อลวงให้สาธารณะชนหลงเข้าใจผิด ซึ่งในการเลียนแบบเครื่องหมายการค้านี้ นายเท่งฮุ้น สกุลจิว ได้ใช้ลักษณะของและสีสรรของซองให้คล้ายกับของห้างขายยาธนบุรีโอสถ กับให้ชื่อห้างว่า ห้างขายยารามเกียรติโอสถธนบุรี

ทางห้างขายยาธนบุรีโอสถ จึงได้ยื่นฟ้องต่อศาลในเรื่องนี้ และบัดนี้ศาลฎีกาได้พิพากษาคดีถึงที่สุดแล้ว โดยพิพากษายืนตามศาลแขวงธนบุรี และศาลอุทธรณ์ ให้จำคุกนายเท่งฮุ้น สกุลจิว ไว้ 6 เดือนและปรับอีก 500,00 บาท ตามคำพิพากษาฎีกาที่ 239/2496

จึงขอประกาศให้ทราบทั่วกันว่า ยาดองเหล้ากำลังหนุมาน อันแท้จริงของห้างธนบุรีโอสถนั้น คือขนานที่ใช้ตราหนุมาน 5 ตัว หากผู้ใดทำปลอมโดยเลียนแบบเครื่องหมายการค้าและชื่อของห้างท่านอง นายเท่งฮุ้น สกุลจิว นี้ทางห้างจะจัดการตามกฎหมาย อนึ่ง หากผู้ใดได้ทราบถึงการปลอมแปลงยาโดยเลียนแบบเครื่องหมายการค้าของห้างในท่านองที่กล่าวนี้ นำความมาแจ้งแก่ห้างโดยมีหลักฐานที่ห้างดำเนินคดีให้ศาลลงโทษได้ ทางห้างจะให้รางวัลอย่างงาม และห้างขายยาธนบุรีโอสถ ขอประกาศให้บรรดาร้านค้าต่างๆ ซึ่งมียาดองเหล้ากำลังหนุมาณตราหนุมาณ 11 ตัว ของร้านขายยารามเกียรติโอสถธนบุรี อยู่ในความครอบครองของท่าน โปรดให้ความร่วมมือแก่ทางห้างด้วย โดยงดการจำหน่ายเสีย มิฉะนั้นแล้วทางห้างจะจัดการตามกฎหมายทันที

ห้างขายยาธนบุรีโอสถ
๖๑๗ ถนนเจริญเมือง พระนคร
ประกาศมา ณ วันที่ ๒ มิถุนายน ๒๔๙๖

Electrolux
Silent REFRIGERATORS

ทำความเย็นด้วยตะเกียงน้ำมันก๊าส
เปนที่นิยมกันแพร่หลาย ไว้ใจได้
มีจำหน่ายตั้งแต่ 1.5 คิว ถึง 7.1 คิว
เจ้าของโรงงาน
บริษัท ดี. คูเปอร์-ยอนสตัน ตึกคาร์ ถนนราชดำเนิน
และตามเอเย่นต์ทุกจังหวัด

คอลัมน์พิมพ์ เรื่อง
ความปรารถนา

ความแน่นห่วงของรองนายกรัฐมนตรีฯ

ปัจจุบันนี้ นับแต่หลังรัฐประหารเงียบและไม่เงียบเป็นต้นมา ห่วงประเทศชาติมากที่สุดเห็นจะได้แก่หัวหน้ารัฐประหารใหญ่ปัจจุบันในตำแหน่งจอมพลผิน ชุณหวัน รองนายกรัฐมนตรีแห่งประเทศ ผู้เคยแสดงความห่วงใยมาแล้วในทุกวิถีทางความเป็นอยู่และการอาชีพของประชาชนคนไทย นั้นนับว่าท่านรองนายกฯผู้นี้สนใจมากเป็นพิเศษทั้งในแนวนโยบาย และการปฏิบัติทุกสิ่งทุกอย่างมุ่งหมายแต่จะก่อประโยชน์สุขให้แก่ประชาชนทั้งสิ้นดังที่ได้ทราบกันมาแล้วโดยทั่วไป

แต่ความเป็นห่วงใยของท่านรองนายกฯ ครั้งล่าสุดที่เราได้ทราบมานั้นเกี่ยวด้วยความเป็นห่วงใยในปัญหาที่บรรดาข้าราชการพากันหันความสนใจและนิยมอ่านหนังสือ พิมพ์ เฉพาะที่เข้าใจกันว่ามีเข็มดำเนินงานในทำนองฝ่ายค้านหรือฝ่ายตรงข้ามกับรัฐบาลอย่างออกหน้าออกตา แม้ว่าหนังสือพิมพ์เหล่านั้น (ฉบับใดบ้างไม่ระบุ) จะได้ดำเนินการเขียนแบบโฆษณายุยงส่งเสริมให้เกิดความกระด้างกระเดื่องต่อรัฐบาล อยู่ เนือง นิจ ก็ตาม แต่ท่านรองนายกกลับพบว่าคนของรัฐบาลเองยังพากันนิยมอ่านกันอย่างแพร่หลาย ซึ่งตรงข้ามกับหนังสือพิมพ์ "แบบว่าอะไรว่าตามกัน" นั้นไม่มีข้าราชการคนใดสนใจจะว่า (อ่าน) ตามด้วย ในการแสดงทัศนะของท่านรองนายกฯ ครั้งนี้ปรากฏว่า เป็นการแสดงความเป็นห่วงกลัวข้าราชการอ่านหนังสือฝ่ายค้านเสียหมดอย่างชัดแจ้ง

ไม่ว่าการกระทำใด ๆ แม้จะเป็นของรัฐหรือของราษฎรก็ตามหากการกระทำนั้น ๆ จุดหมาย ปลายทางเพื่อดำรงค์ไว้ซึ่งความเป็นธรรมไม่เอนเอียงเลือกที่รักมักที่ชัง ใครผิดก็ว่ากันตามผิด ใครถูกก็ควรจะนำมากล่าวชมเชยตามควรแก่กรณีแล้วเราเชื่อว่าเป็นการตั้งอยู่ บนรากฐานแห่งความมั่นคงและเชื่อถือได้ในหมู่ประชาชนและเป็นปรอทวัดหาความจริงได้เสมอ

ปัจจุบันนี้มีเพื่อนหนังสือพิมพ์เป็นจำนวนมากที่ต่างพากันบำเพ็ญกรณีกิจของตนเพื่อความยั่งยืนและสถาพรของประเทศชาติ หนังสือพิมพ์ย่อมมีหน้าที่สอดส่องหาข้อเท็จจริงในทุก ๆ ด้านมาเสนอแก่ประชาชน หนังสือพิมพ์มีหน้าที่ ๆ จะเขียนบทความเห็นใดที่ไม่ขัดต่อความสงบของบ้านเมืองได้ตามสิทธิที่กฎหมายวางไว้ทุกประการ

แต่ ท่านรองนายก ฯ กลับเห็นว่า หนังสือพิมพ์ที่หมั่นเขียนบทความซึ่งมีความเห็นไม่สอดคล้องตาม แนวนโยบายของรัฐหรือการกระทำของผู้ มีอำนาจวาสนาในวงราชการซึ่งส่อให้เห็นว่า เป็นการเบียดบังประโยชน์ ส่วนรวมเพื่อประโยชน์แห่งตนนั้น เป็นหนังสือพิมพ์ฝ่ายค้านที่ข้าราชการไม่ควรนิยมอ่านกันอย่างแพร่หลายดังในปัจจุบันนี้แล้ว เราเชื่อว่าประเทศชาติอาจจะไม่ก้าวหน้าไปอีกเป็นเวลานาน การติชมใด ๆ นั้นคนหนังสือพิมพ์ ย่อมถือว่าเป็นหน้าที่ ๆ ที่จะเสนอบทความ หรือข้อคิดเห็นตรงไปตรงมาด้วยความเป็นธรรม และย่อมเป็นการสุดวิสัยที่หนังสือพิมพ์ฉบับใด (บ้าง) จะมัวแต่สรรเสริญเยินยอการกระทำของบุคคลในวงราชการซึ่งมีเงินเดือนเป็นราย ได้เพื่อทำคุณงามความดีในหน้าที่ของตนอยู่แล้ว หากแต่บุคคลเหล่านี้กลับปฏิบัติตนไม่อยู่ ในแนวนโยบายของ รัฐ บาล นั้น แหละ จึงเป็นการสมควรที่จะได้รับคำทักท้วงจากหนังสือพิมพ์

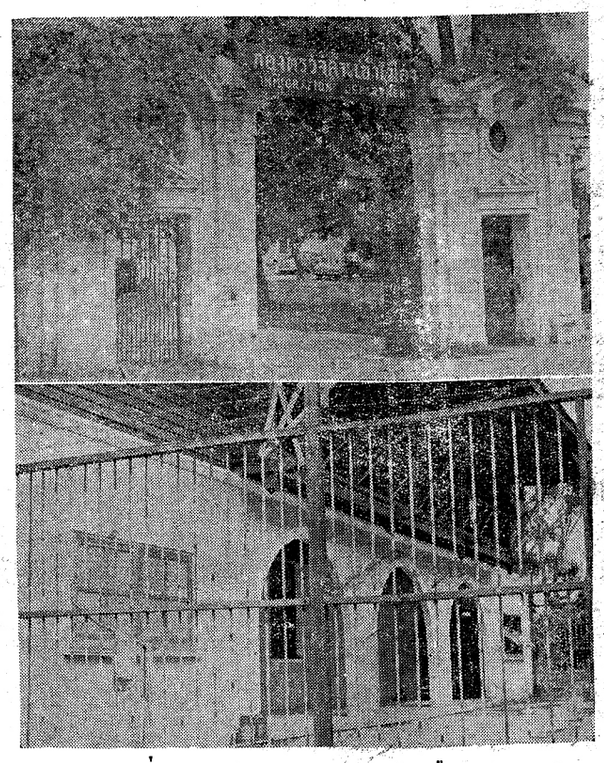

บน ที่ทำการกองตรวจคนเข้าเมือง ถนนสุริยศักดิ์ พระนคร (ล่าง) ที่ควบคุมคนต่างด้าวที่หลบหนีเข้าเมืองในกองตรวจคนเข้าเมือง

ข้าพเจ้าได้รับคำสั่งจาก ท่านผู้ อำนวยการและ บรรณาธิการ "เกียรติศักดิ์" ให้ไปดูการปฏิบัติการของเจ้าพนักงานตรวจคนเข้าเมือง กองตรวจคนเข้าเมือง กรมตำรวจตามคำเชิญ ของ หัวหน้ากอง ตรวจคน เข้าเมือง พ.ต.อ. ปราโมทย์ จงเจริญ ซึ่งได้รับอนุมัติจากกรมตำรวจ ให้ทำการเชิญผู้แทนน ส.พ.รวม ๔ ฉบับ คือเกียรติศักดิ์-เดลิเมล์ รายวัน สยามรัฐ และประชาธิปไตย เมื่อวันที่ ๒๕ พ.ค. นี้มีกำหนด๔วัน ทั้งนี้โดยประสงค์ที่จะเผยแพร่กิจการ กองตรวจ คนเข้าเมือง อันเป็นส่วนราชการแขนงสำคัญอันหนึ่งของประเทศให้ประชาชนทั้ง หลายโดยทั่วไปได้ทราบทั่วกัน เพราะเหตุที่ว่ากิจการของกองตรวจ คน เข้า - เมืองนี้ส่วนมากได้ทำการ ติดต่อใกล้ชิดกับชาวต่าง ประเทศเป็นส่วน มาก อันผิด กับ ส่วนราช การ แขนง อื่น ของ กรมตำรวจ ซึ่งมีหน้าที่ใกล้ ชิดติดต่อและรับ ใช้ ประชาชนตามคำของ ท่าน อธิบ ดี ผู้ เข้ม แข็งแห่งกรม ตำรวจ ได้กล่าว ไว้เสมอมิได้ขาด ดัง นั้นจึงมี บุคคลเป็น จำนวนมากไม่ทราบว่า กองตรวจคนเข้า เมือง ของ กรม ตำรวจ นี้ได้ทำอะไรไปบ้าง มีกิจการที่ใหญ่โตกว้างขวาง แค่ไหนเพียงไร และมีประโยชน์แก่ประเทศชาติของเราอย่างไรบ้าง

สำหรับเรื่องการปฏิบัติ งานของพนักงานตรวจคน เข้า เมืองนี้เอง แม้แต่ข้าราชการตำรวจด้วยกันก็ยังเข้าใจผิด ๆ ในภารปฏิบัติงาน ของ พนัก งาน ตรวจเข้าเมืองโด ยพา กัน คิดว่า พนักงานตรวจคนเข้าเมืองทุกคนนี้ - ต่างได้รับหน้าที่อันสบาย ไม่หนักหนาอะไร ผิดกับข้าราชการตำรวจหน่วยอื่น ๆ ซึ่งต้องทำงานกันอย่างหนักอยู่ ตลอด ๒๔ ช.ม. ซึ่งเป็นการเข้าใจ ผิด อย่าง ถนัดทีเดียว ความจริง เจ้าพนักงาน ตรวจคน เข้า เมือง ทุกคนนั้นต้องทำงานอย่างหนัก หน่วงไม่แพ้ข้า ราชการ ตำรวจ หน่วยอื่น ๆเลย มีหน้าซ้าพนักงานตรวจคนเข้าเมืองจะต้องมีความรู้ ในเรื่องของ ภาษา ต่างประเทศเป็นอย่างดีแทบทุกคนอีกด้วย เนื่องจากงานของเขาต้องทำ หน้าที่ใกล้ชิดกับชาวต่างประเทศซึ่งเป็นชาวต่างด้าวทุกชาติทุกภาษาอยู่ ทุกเมื่อเชื่อวัน ดังข้าพเจ้าจะนำท่านทั้งหลายไปชมกิจ การของกอง ตรวจ คน เข้า เมือง กับข้าพเจ้าต่อไปนี้

แต่ก่อนที่ ข้าพเจ้าจะ นำท่านไปชมกิจการของกอง ตรวจคนเข้าเมืองกับข้าพเจ้าใน คราวนี้นั้นข้าพเจ้าใคร่จะ ขอ เสนอ ให้ท่าน ทราบ ถึง ประ วัติ ของ กองตรวจคนเข้าเมืองสักเล็กน้อยดังนี้

กองตำรวจคนเข้าเมืองนี้ ตั้งขึ้นเมื่อพ.ศ. ๒๔๘๐ทั้งนี้โดยที่รัฐบาลในสมัยนั้นมีวัตถุประสงค์ที่จะทำการควบคุมคนต่าง ด้วย ที่ มีความประสงค์จะเข้า มาอยู่ในเมืองไทยให้ใกล้ชิดเพราะในขณะนั้นทางราชการยังไม่ได้ทำใบ สำคัญประจำตัวคนต่างด้าว และยังไม่เคยคิดจะเรียกเก็บเงินค่า เข้าเมืองเหมือนอย่างชาวโลกทั่วไปเขาทำ นั้น ซึ่งได้ทำรายได้ให้มาสู่ ประเทศของ เขา ปีละจำนวนไม่น้อยทีเดียว เมื่อทางกระ ทรวง มหาด ไทย โดย ตรงแต่ไม่ใช่อยู่ ในกรมตำรวจ เยี่ยงปัจจุบันนี้ แต่กระนั้นก็ดีการเข้าเมืองของคนต่างด้าว ทุกชาติทุกภาษาในยามนั้นก็เข้า มาอยู่ อาศรัยแย่งการ ทำ มาหา กินของคนไทยได้โดยเสรีไม่ มี การจำ กัด จำ นวน เยี่ยง ทุก วัน นี้ - และอัตราค่า ธรรม เนียม คน เข้าเมือง ในขณะนั้นก็เสีย เพียงคนละ ๒๐๐บาทเท่านั้น อันเป็นอัตราที่ต่ำที่สุดในโลก เหตุฉะนี้คนต่างด้าวทุกชาติทุกภาษาที่ ได้ ทราบถึงความสมบู รณ์ พูน สุข ของ - เมืองไทยอันเต็มไปด้วยพืชพันธ์ขัณฑาหารนานาชนิดอย่างที่ เมื่อใครมาอยู่ ในเมืองไทยแล้ว ไม่มีวันที่จะอดตายเลย จึงได้พากันหลั่งไหลเข้ามาแย่ง ที่ ทำ มาหากินของชาวไทยใน เมือง ไทยจนเต็มไปหมด โดยฉะเพาะชาวจีนซึ่ง มีจำนวนมาก กว่า เพื่อนร่วมงานมากได้แก่อินเดีย ซึ่งประจักษ์พะยานของ เรื่อง นี้ ยังปรากฏอยู่ ในทุกวันนี้ คือ ไม่ว่าท่านจะไปแห่งไหนตำบลใดเมืองใด แม้แต่ในสถานที่กันดารและแห้งแล้งที่สุดซึ่งคนไทยผู้เป็นเจ้าของประเทศน้อยคนนักอยากจะไปอยู่ เราก็หนีคนจีนและแขกไปไม่พ้น ?

แต่เนื่องจาก กิจการของกองตรวจคนเข้าเมืองนั้นได้มีอำนาจหน้าที่ตาม พรบ. ตรวจคนเข้าเมืองพุทธศักราช ๒๔๘๐ ให้มีอำนาจจับกุมคุมขังผู้ สงสัยว่า หลบหนีเข้า เมือง มา ใน ทาง ทุ จริต และส่งตัวออกไปนอก ประเทศ ฐานเป็นบุคคลไม่พึงปรารถนาได้ แต่ทว่าพนักงานของ กอง ตรวจ คนเข้าเมืองใน ขณะนั้น เป็นข้าราชการพลเรือน สัง กัด กระ ทรวง - มหาดไทยมิใช่ข้าราชการตำรวจซึ่งมีหน้าที่จับกุมผู้ ทุจริต ประ - พฤติผิดดีดมิชอบตาม กฎหมายฉะนั้นความยุ่งยากในเรื่องนี้จึงพึงมีขึ้นบ่อย ๆเนื่องจากว่าทุก ๆ ปีนับแต่ได้ตั้งกอง ตรวจ คน เข้าเมืองมาแล้ว การจับกุมและส่งตัวบุคคล ประเภท นี้ ได้ มี ขึ้นเป็นจำนวนมาก และทวี พิ่มมากขึ้นเป็นลำดับ ซึ่งในขณะนั้น เมื่อทางพนักงานตรวจคนเข้าเมืองมาในทางทุจริต แล้วก็ได้ แจ้ง ให้เจ้า หน้าที่ ตำรวจเป็น

(ยังมีต่อ)

"สี่วันในกองตรวจคนเข้าเมือง"

"--กองตรวจคนเข้าเมืองส่วนมาก ปฏิบัติ งานใกล้ชิดกับชาวต่างประเทศ ดังนั้นจึงไม่ใคร่รู้ว่ากองตรวจคนเข้าเมืองมีหน้าที่อะไรบ้างทำงานกันอย่างไร ดังนั้นผมจึงเชิญคุณมาดูงานของเราเพื่อจะได้ไปเผยแพร่ให้ประชาชนได้ทราบถึงงานของเราบ้าง--"

เรื่องโดย ประสพ จุลเดชะ
กาพโดย สุคร วัฒวาศิลป์

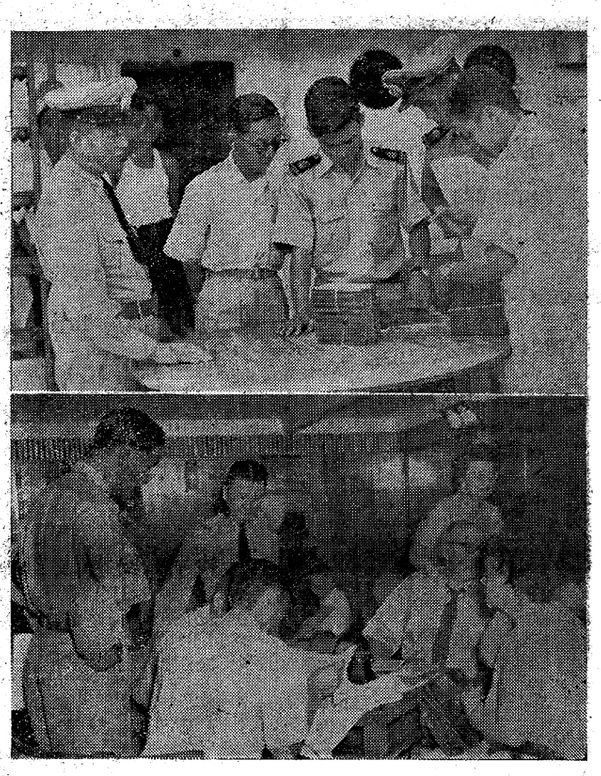

(บน) การตรวจบัตรประจำตัว ลูก เรือ บนเรือปองยาง ของเจ้าพนักงานตรวจคนเข้าเมืองแผนกตรวจยานพาหนะทางน้ำ (ล่าง) การตรวจพ๊าสปอร์ตคนโดยสารต่างประเทศของ เรือปองยางที่เดินทางเข้าเมืองในห้องโถงของเรือปองยาง

(บน) บนเรือ ปองยางของ บริษัทบอร์นิยวที่เดินทางมาจากฮ่องกง ซึ่งผู้เขียนได้ไปดูการปฏิบัติงานของเจ้าพนักงานตรวจคนเข้า เมืองที่ท่าเรือคลองเตย (ล่าง) ลูกเรือปองยางที่ถูกกักอยู่ ทางท้ายเรือปองยางขณะที่เจ้า พนักงาน ตรวจคน เข้าเมืองยังทำหน้าที่ไม่เสร็จ

จาก....ผู้ทุกข์ร้อน

อาชีพขับรถบรรทุก

อ-พ ๒๙๗ โดดครวญมาว่าไหน ๆ รัฐบาลท่านก็ได้ส่งวนอาชีพคนไทยอาทิการตัดผมเปนหลักประกันนั้นขอสดุดีรัฐบาลอย่างมากแต่ท่านคงมองข้ามไปถึงอาชีพประเภทหนึ่งคือขับรถบรรทุกรับจ้างซึ่งต่างด้าวนำมาใช้เปนรถบรรทุกเกือบ ๘๐ /. พวกที่มีอาชีพประเภทนี้ครวญตาม ๆ กันว่า เมื่อตกอยู่ในมือของคนต่างด้าวเช่นนี้ อนาคตของคนไทยขับรถก็จะสิ้นไปตาม ๆ กัน ขอให้ทางราชการได้ส่งวนบ้างเพราะอย่างน้อยจะให้ก็เพียงประเภทสาธารณะอย่างเดียวเพราะรถบรรทุกส่วนบุคคลเปนช่องทางให้ต่างด้าวแย่งอาชีพ จึงขอความกรุณาปรับทุกข์มา

ล.–พ.๒๙๗

เรื่องนี้ขอให้ดูท่าขององค์การรส.พ. ไปก่อนปนยังไง เพราะอย่างน้อยองค์การนี้ก็ประกาศรับคนขับรถยนต์ ไม่มีอั้น เมื่อคิดถึงทางก้าวหน้าก็ควรไปสมัครดูแนะนำมาได้เพียงเท่านี้

บ.ก

เสนอท่านรมต ศึกษา

นักเรียนร.ร. จังหวัดนครราชสีมารำพันมาว่า เมื่อ ๓-๔ ปีมานี้ ท่านอาจารย์ผู้หนึ่ง ทำการเรี่ยไรเงินนักเรียนได้เงินไปนับ ๑๐,๐๐๐ บาทว่า บอกว่าจะเอาไปมุงหลังคาโรงเรียนลาดพื้นซีเมนต์ ผู้ปกครองอนุโมทนา ตั้งแต่บัดนั้นจนบัดนี้ไม่เห็นหลังคาใหม่พื้นปูนซีเมนต์อย่างว่าเลย ท่านอาจารย์ขี่แต่มอเตอร์ไซต์โก้ไปเลย ขอให้ทางการได้สอบสวนเพียงเงินคืนนำมาซ่อมก็ดีถมไป แต่นี่ไม่ได้อะไรเลย

นามจริงขอปิด

ก็เมื่อมีหลักฐานโจ่งแจ้งอย่างนี้แล้ว วิธีทำก็ง่ายนิดเดียว บอกท่านอาจารย์ว่าเมื่อไรจะทำสักที เห็นไม่เอาแน่ก็แจ้งมายังกระทรวงเจ้าสังกัดพร้อมด้วยพะยานหลักฐานเท่านั้นก็แน่ไปเลย

บ ก.

เสียงร้องจากบางขวาง

ก่อนอื่นขอขอบคุณที่บอบว่าเปนแฟนของเกียรติศักดิ์มานานนับปี เรื่องนี้ขอขอบคุณ และไม่ต้องชมว่าเกียรติศักดิ์ตรงไปตรงมาโดยยึดธรรมเปนหลัก เรื่องที่ขอเสนอให้ท่านนายกรัฐมนตรีเปนร่มโพธิ์ได้ พิจารณาปลดปล่อย หรือลดโทษนักโทษในวันชาตินั้น เรื่องนี้ฟังแล้วเข้าทีเพราะเปนวันสำคัญของชาติ ควรที่ได้รับผลกรุณาปราณีของชาติเปนกุศล แต่วันชาติก็ใกล้เต็มทีแล้ว จึงขอนำความเห็นของท่านลงตามที่ร้องมานี้

บ.ก.

โปรดทราบเพื่อปฏิบัติ

ท่านผู้ปรารถนาจะระบายทุกข์ โดยผ่านหหนังสือพิมพ์ฉะบับนี้ โปรดทราบไว้ด้วยว่า การจะนำเรื่องของท่านเสนอต่อทางรัฐบาลขอได้ โปรดแถลงเรื่องที่เปนจริง และนามของผู้ส่งมาซึ่งเราถือว่า เปนความลับเฉพาะการ เขียนเศษกระดาษขาด ๆ วิ่น ๆ หรือไม่ปรากฏนามผู้ร้องมา ทางการหนังสือพิมพ์ฉบับนี้ของดในอันที่จะนำลงตีพิมพ์จึงเรียนมาเพื่อทราบโดยทั่วกัน

บ.ก.

ประกาศศาลจังหวัดสมุทรปราการ

คดีดำที่ ๑๐๐/๒๔๙๖

วันที่ ๒๕ พฤษภาคม ๒๔๙๖

ขอประกาศให้ทราบว่า นายพุฒ บัญจวีณิน ร้องขอให้ศาลสั่งอนุญาตให้ทำนิติกรรมขายที่ดินโฉนดเลขที่ ๔๔๗๕ เนื้อที่ ๒๒ ตารางวา อยู่ตำบลตลาด อำเภอพระประแดง จังหวัดสมุทรปราการ ซึ่งมีชื่อเด็กชายระพัฒน์ บัญจวีณิน เด็กชายพิพัฒน์ บัญจวีณิน บุตรผู้ร้อง เปนเจ้าของกรรมสิทธิ์ ผู้ร้องตั้งบ้านเรือนอยู่เลขที่ ๕๙ ตำบลสุริวงศ์ อำเภอบางรัก จังหวัดพระนคร ศาลนัดไต่สวนคำร้องขอ ณ วันที่ ๒๖ มิถุนายน ๒๔๙๖ เวลา ๙,๐๐ นาฬิกา ผู้ใดจะคัดค้านให้ยื่นคำร้องต่อศาลก่อนกำหนดนี้

สกล ตันติเจริญ
ผู้พิพากษา

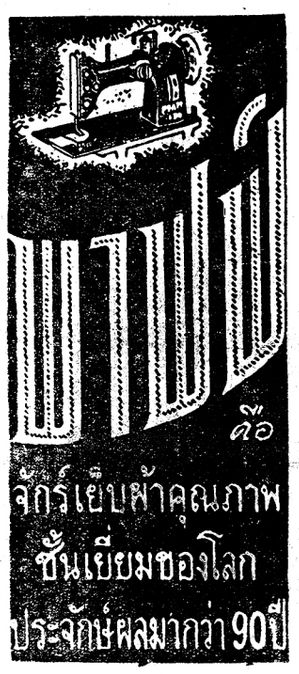

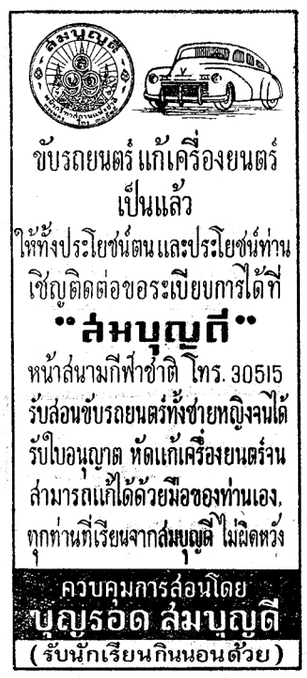

ขับรถยนต์ แก้เครื่องยนต์ เป็นแล้ว
ให้ทั้งประโยชน์ตนและประโยชน์ท่าน
เชิญติดต่อขอระเบียบการได้ที่
"สมบุญดี"
หน้าสนามกีฬาชาติ โทร. 30515
รับสอนขับรถยนต์ทั้งชายหญิงจนได้รับใบอนุญาต หัดแก้เครื่องยนต์จนสามารถแก้ได้ด้วยมือของท่านเอง, ทุกท่านที่เรียนจากสมบุญดี ไม่ผิดหวัง
ควบคุมการสอนโดย
บุญรอด สมบุญดี
(รับนักเรียนกินนอนด้วย)

ยาเม็ดโรค ผ.ก.ง. ขวดละ 65 บ.
ผิวเนียง
แก้ฝ้า และด่างดำ ขี้กลากวงเดือน เป็นเม็ดผื่นคันทุกของ กินแล้วแห้งดำลอกไป.
ริดสีดวงทวารริดสีดวงจมูก
ห้างขายยาจี่เสือง
ถนนศรีเวียง (ตรอกไก่)
บางรัก พระนคร
เวลาทำการ 14-16 น
โทร. 31441

สีคล้ายกำมะหยี่

คือ อเดนพี แบบใหม่ของอเมริกา ใช้ทาตีรทาไม้ภายในบ้าน จะเย็นตา แลดูคล้ายกำมะหยี่พ่น กลิ่นหอมไม่เหม็นเหมือนสีอื่น ๆ มีสีต่าง ๆ กัน ราคาเยาว์
ไทยนคร (สาขา)
เชิงสพานเฉลิมวันชาติ (ข้างวัดตรี) โทร. ๒๔๐๐๓
ผู้แทนในประเทศไทย

เครื่องสีข้าว **"กัมปนาเกล"**
(Kampnagel)

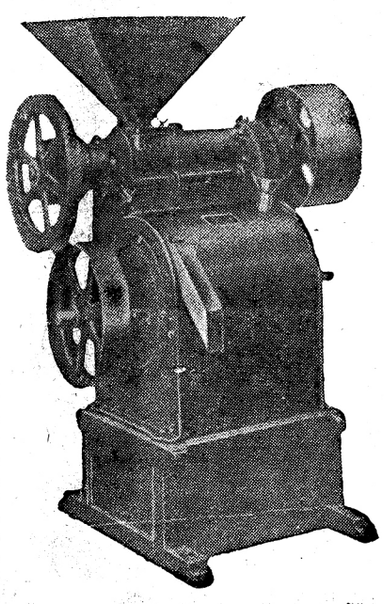

ผลิตกรรมชั้นเยี่ยม
ของเยอรมัน
กำลังนิยมใช้กันทั่วประเทศ
มีหลายขนาด
เช่นเบอร์ ๑, เบอร์๒
(และ ๑, ๓, ๘, ๔)
สีได้วันละ ๗-๘ เกวียน
มีพัดลมกับมู่เล่ฟรี
ใช้หับเครื่องยนต์ ๑๕
พร้อมด้วย
แรงม้ายี่ห้อ เซนติโล
Sentilo
มีอาหลั่ยสำรอง
ไว้พร้อมทุกชนิด ต้องการเอเย่นต์ ต่างจังหวัด ผู้สนใจโปรดติดต่อด่วนที่ ผู้แทนจำหน่ายแต่ผู้เดียว
บริษัทลินด์ ทีวิส (ไทย) จำกัด
ตึกธนาคารอเมริกา ชั้น ๓ ตรงข้ามไปรณีย์ยาลาง
พระนคร โทร. ๒๐๕๖๑

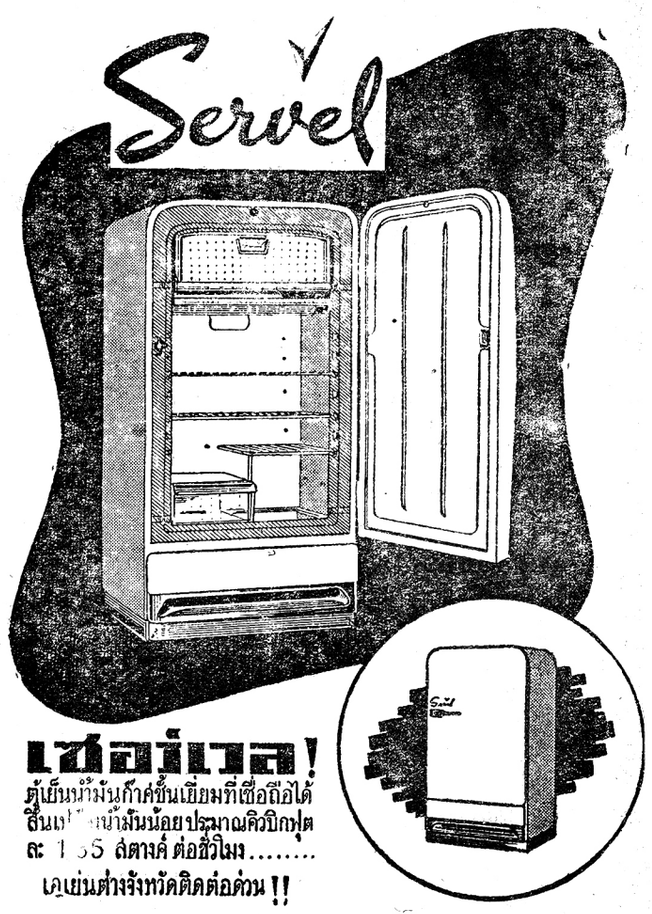

เซอร์เวล!
ตู้เย็นน้ำมันก๊าซชั้นเยี่ยมที่เชื่อถือได้ สิ้นเปลืองน้ำมันน้อยประมาณคิวบิกฟุตละ 1.35 สตางค์ ต่อชั่วโมง.....
เอเย่นต์ต่างจังหวัดติดต่อด่วน!!

ผู้แทนจำหน่ายแต่ผู้เดียว **บริษัท ศรียนต์พานิช จำกัด** 59 เยื้องเฉลิมกรุง พระนคร โทร.22707

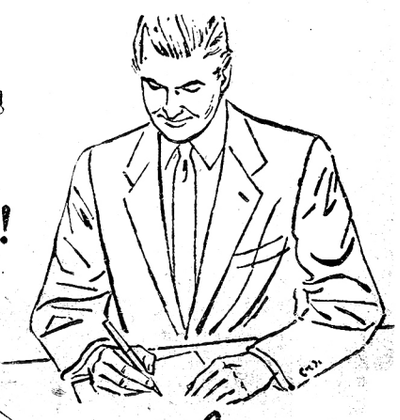

ปากกาของท่าน จะทนยิ่งขึ้นอีก นับเป็นเวลานาน!

ท่านใช้
ควิ๊ง ของปากเก้อร์
หมึกชนิดเดียว ที่มีส่วนผสม
solv-x
โปรดเริ่มใช้ปากเก้อร์ "ควิ๊ง" เสียบัดนี้ เพราะเป็นหมึกชนิดเดียวที่ป้องกันปากกาของท่านด้วย solv-x "ควิ๊ง" ชำระตะกอนซึ่งทำให้หมึกเดินไม่สะดวกและล้างปากกาให้ท่านด้วย. "ควิ๊ง" มีสีสวยสดหลายสี. ท่านจะหาซื้อได้ทั่วไป.....

"ควิ๊ง" ราคาขวดละ 3.50 บาท
ผู้แทนจำหน่ายของโรงงาน: บริษัท ดีทแฮล์ม จำกัด

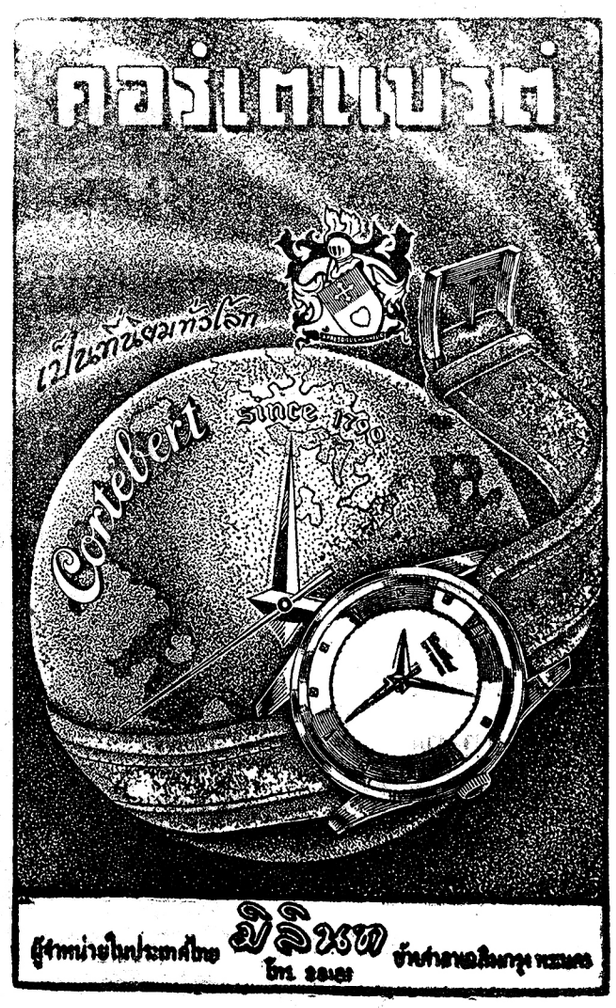

ผู้จำหน่ายในประเทศไทย **ลิ้นจี่** โทร. ๒๐๑๔๙ ห้างสำราญสินกรุง พระนคร

ห้างเซ่งหงวน พาหุรัด ผู้แทนจำหน่าย

ซัลเฟอร์ยีสต์
เม็ดสีชมภูอ่อนๆ
กลิ่นทุเรียน หอมหวาน ชวนรับประทาน
"ซัลเฟอร์ยีสต์" มีคุณสมบัติอย่างดีเลิศในการรักษาโรคผิวหนังต่างๆ เช่น ลิ้น.ฝี.หิด และ ขี้กราก ยานี้จะทำลายโลหิตขับสิ่งโสโครกในเส้นโลหิตออกมาตามรูเหงื่อ ทำให้โลหิตในร่างกายสอาด และอุณหภูมิของโลหิตในร่างกายเย็นเปนปรกติ
ผู้ใหญ่รับประทานครั้งละ 1-2 เม็ด วันละ 2-3 ครั้ง หลังอาหาร เด็กลดลงตามส่วน
เอกศิลป
ห้างขายยาบุญมี <หมอมี> สามแยก ผู้แทนจำหน่าย

นายทหารเรือไทย (ต่อจากหน้ากลาง)

เลย ซึ่งในเดนมาร์คเขานิยมกันมากและเขาทำกันด้วยความบริสุทธิใจจริงๆทั้งทำกันมาเปนเวลาดึกดำบรรพ์แล้วด้วย ส่วนในบ้านเรานั้นเพิ่งจะเริ่มมีเมื่อเร็วๆนี้เอง แต่ก็รู้สึกว่าทำกันไม่จริงจังและบริสุทธิเหมือนเขา ทั้งยังไม่ใช้ทำในหน้ากระดาษ น.ส.พ. รายวันเสียด้วย ส่วนมากเท่าที่ข้าพเจ้าพบเห็นในขณะนี้ ห็นมีตามหน้ากระดาษ น.ส.พ. ราะสัปดาห์เท่านั้น ซึ่งก็ยังไม่แท้จริงเหมือนกับเขา

ชีวิตในยุโรปภาคเหนือของข้าพเจ้าโดยเฉพาะที่ข้าพเจ้ามาอยู่ คือในประเทศเดนมาร์คนี้ ไม่เหมือนกับชีวิตความเปนอยู่ในบ้านของเราดังได้เล่าให้ฟังมาแล้วข้างต้นเพราะต่างกันตามธรรมชาติ และดินฟ้าอากาศแม้กระทั่งตลอดจนการเปนอยู่และขนบธรรมเนียมประเพณีต่างๆ

ธรรมชาติและดินฟ้าอากาศของเดนมาร์คมีการเปลี่ยนแปลงอยู่เกือบตลอดทั้งปี โดยเฉพาะสีของต้นไม้ประเดี๋ยวเปนสีเขียวอ่อนเขียวแก่สีน้ำตาลอ่อนน้ำตาลแก่ สีใบไม้แห้ง และสีขาวบริสุทธิ์ของหิมะและน้ำแข็งอากาศก็อ่อนร้อนหนาวน้อยและเพิ่มมากขึ้นไปจนหนาวจัด โดยเฉพาะฝรั่งชาวยุโรปนั้นเขาชอบและรักธรรมชาติและชีวิตเช่นนี้มาก เนื่องจากนิสสัยของพวกเขาชอบการเปลี่ยนแปลงอยู่เสมอๆ อย่างในบ้านของเรานั้นที่ธรรมชาติมีสีเขียวชะอุ่มอยู่ตลอดปีตลอดชาตินั้นเขาไม่ชอบ เขาบอกว่ามันซ้ำๆกันไปหมดไม่มีอารมณ์ดีใจ หรือเสียใจ แม้กระทั่งแดดก็ร้อนจัดแทบจะเปนบ้าเกือบตลอดปี!

สำหรับในยุโรปภาคเหนือนี้ ฝรั่งเศสชาวยุโรปส่วนมากเขาชอบที่มีการเปลี่ยนแปลงของธรรมชาติอยู่เรื่อยๆซึ่งสามารถทำให้เขาได้เปลี่ยนแปลงอารมณ์ไปต่างๆกันสลับกันไป เปนต้นว่าเขามีอารมณ์ดี ใจสดชื่นรื่นเริงอยู่พักหนึ่งคือ ในระหว่างฤดูร้อน ซึ่งมีหนเดียวต่อปี คือ เปนฤดูที่ทำให้เขาได้รับแสงแดด ได้รับอากาศอันอบอุ่น ได้อาบน้ำตามธรรมชาติ ได้เที่ยวเตร่หย่อนใจอย่างสนุกสนานตามเมืองต่างๆ ได้พลอดกับคนที่รักได้รับความสดชื่นนานาประการ และได้อะไรต่อมิอะไร อย่างสมใจนึกของเขาหลายๆอย่างในฤดูร้อนนี้ เพื่อชดใช้ต่อความตรากตรำลำบากต่อธรรมชาติของฤดูหนาวที่ยังความหนาวให้แก่เขาเปนอย่างมาก

ข้าพเจ้าก็เช่นเดียวกัน แม้ว่าเราจะเปนต่างด้าวท้าวต่างแดนของเขา ไม่ใช่ชาวพื้นเมืองเช่นพวกเขา แต่เมื่อมาได้รับการเปลี่ยนแปลงและกลิ่นไอของธรรมชาติอันเปลี่ยนแปลงของเขาอยู่เรื่อยๆแห่งชีวิตและขนบธรรมเนียมของเขาเปนเวลาไม่น้อยเช่นนี้ ก็ต้องเลยหัดทำตัวเปนคนรักธรรมชาติอย่างเขาบ้าง และพยายามทำตน และใช้ชีวิตเหมือนๆกับเขาทุกอย่างให้เปนในแบบเดียวกับเขาทุกสนิยม เพราะเรามาอยู่เมืองของเขา เราจะฝืนรักษาแบบธรรมเนียมของเราคนเดียวเปนบ้ายังไงได้ ถึงแม้จะฝืนได้ก็ทำไปไม่ตลอดอยู่นั่นเอง เช่นเขาไปตากอากาศ ไปอาบน้ำทะเลกัน ไปนอนกลางแดดตามชายหาดเพื่อเก็บแสงแดดให้เข้ากับร่างกายไว้สำหรับต้านทานอากาศหนาวในระฤดูต่อไป แต่ถ้าเราไม่ไปเราก็ต่อสู้กับความหนาวไม่ได้หน้าหนาวเขารับทานเนื้อสัตว์ไขมันและมันฝรั่งกันคนละมาก ๆ เพื่อสร้างความร้อนให้แก่ร่างกายแต่ถ้าเรามัวฟาดข้าวอย่างในบ้านเราแล้ว เราจะออกไปนอกบ้านไม่ได้เลย ขืนย่างออกไปแม้แต่ก้าวเดียว จะรู้สึกว่า หนาวจนกระดูกลั่นเปรี๊ยะทีเดียว อันผิดกับพวกเขาที่รับทานไขมันมันฝรั่งและเนื้อสัตว์ซึ่งพวกเขาสามารถก้าวเข้าออกไปนอกบ้านอย่างสบายเพราะร่างกายของเขามีความร้อนต้านทานพอ

เมื่อความจำเปนของธรรมชาติบังคับเช่นนี้เราทั้งสองก็จำต้องออกไปตากอากาศกับเขาบ้างเมื่อถึงฤดูที่เขาทำกันในฤดูร้อนตามกำหนดเวลา ที่โรงเรียนและที่ทำงานของเราอนุญาตคือสองสัปดาห์จนถึงหนึ่งเดือน และโดยเหตุที่ต้องจาบ้านเกิดเมืองนอนอันเปนที่รักของเราอย่างยิ่งมาสู่แดนไกลเช่นนี้ ความว้าเหว่ และสิ้นหวังใจย่อมเกิดขึ้นบ้างเปนธรรมดา เหตุฉะนั้นข้าพเจ้าจึงต้องหาเพื่อนต่างเพศมาเปนคู่สนทนาไว้แก้เหงาบ้างตามโอกาส ซึ่งได้ทำการทดลองหาแบบเสี่ยงโชคโดยเลือกเพื่อนหญิงด้วยวิธีประกาศในหนังสือพิมพ์ดังที่ได้เล่ามาแล้วนี้ อันเปนการทดลองมากกว่าที่จะต้องการอย่างจริงจัง เพราะการรู้จักและสนิทสนมกันจากการสมาคมตามสโมสรต่างๆ นั้นเราทั้งสองก็มีเพื่อนทั้งสองเพศมากอยู่แล้วพอที่จะเลือกเฟ้นหาเอาไว้เปนเพื่อนสำหรับสนทนาแก้เหงาได้บ้าง

แต่เนื่องจากข้าพเจ้าต้องการทดลองใช้ชีวิตดูในแง่ต่างๆกันเพื่อประดับความรู้ และใคร่จะรู้จักชีวิตอันแท้จริงของหญิงสาวเดนมาร์คและความเปนไปของสาวๆชาวเหนือของยุโรปบ้างเท่านั้น พราะไม่ใช่แต่ธรรมชาติในฤดูร้อนอย่างเดียวเท่านั้นที่ชูเด่นในความงามของหญิงสาวชาวยุโรปภาคเหนือ โดยเฉพาะชาวเมืองหลวงของเดนมาร์ค ก็มีความงามไม่แพ้ธรรมชาติอันเปลี่ยนแปลงอยู่เรื่อยเหมือนกัน หากได้ใช้เครื่องตบแต่งเพิ่มเติมเข้าช่วยอีก ด้วยเครื่องสำอางและเครื่องบำรุงความ

(ยังมีต่อ)

เริ่มวันที่ ๒ เปนต้นไป

ต่อไป "หุ่นยนต์ปรมาณู ภาคจบ"

เตรียมชม ภาพยนตร์อินเดียเรื่องเยี่ยม "ขุนดาบชินแบค"

ปัญญาพลพากษ์

เริ่มวันที่ ๔ มิถุนายน เปนต้นไป

เพิ่มรอบ ๑๒ น. ทุกวันตลอดรายการนี้

วันอาทิตย์และวันหยุดราชการเพิ่มรอบ ๑๐ น.

ภาพยนตร์ 3 มิติ สีเต็มนิตย์

เรื่องแรกที่ยิ่งใหญ่

BWANA DEVIL

ระบบพี แกรนด์ เธียเตอร์ ในฮ่องกง

ประดิษฐกรรมชั้นสูง ที่นำหน้าอยู่เสมอ

ได้รับความชมเชยทั่วโลก

คอร์นาวิน

ชำนาญการสร้างมาแล้วกว่า 35 ปี

กันแม่เหล็ก กันสะเทือน กันน้ำ เครื่องคงทนถาวร ท่านจะภูมิใจเมื่อท่านได้เป็นเจ้าของ

บริษัท ก้าวหน้าจำกัด ๕๓๑ เยาวราช เอเยนต์

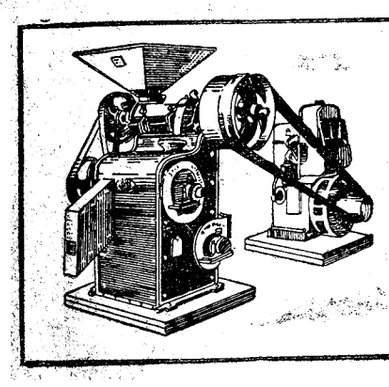

ดี.ไอ.เอ็น. สร้างขึ้นพิเศษ ตั้งแต่ 4 ถึง 12 เกวียน

* สีข้าวสอาดเป็นเม็ดไม่ร้อนเก็บปลายข้าวได้ แยกแกรบร่ำในตัว
* ทุกเครื่องใช้ตุ๊กตาลูกปืน เบาแรงเครื่องยนต์ เด็กผู้หญิงดูแลได้
* คุณภาพสูง ลงทุนน้อย ได้ผลแน่นอน มีผู้นิยมใช้ทุกจังหวัด
* ต้องการตัวแทนต่างจังหวัด ติดต่อทดลองได้ที่

เอเชียการค้า ห้างหุ้นส่วน จำกัด

277/8, 277/9 เชิงสพานกษัตริย์ศึก ถนนพระราม 1 พระนคร

วันนี้.

เริ่มเสาร์ที่ ๖ มิถุนายน เปนต้นไป

ต่อไป "สาวเครื่อพ้า" (ภาพยนต์ไทยสีธรรมชาติของไทยไตรมิตร์ภาพยนต์)

เริ่มฉายวันที่ ๒๗ พฤษภาคม

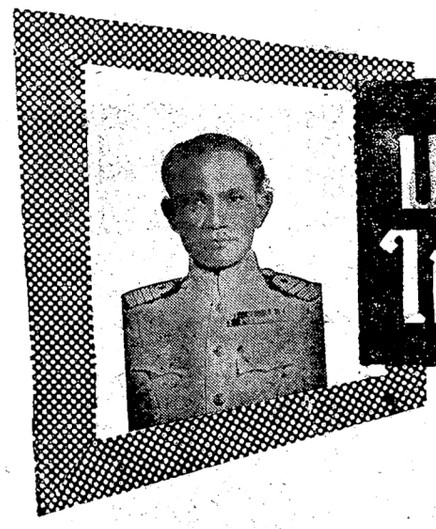

เลขทหารเรือไทย ในกองทัพเรือนาซี

บรรทึกจากคำเล่าของ นาวาเอก พิณ พันธุ์ทวี

โดย.... เสวา ประจะรจิ.

--- ในขณะที่ประเทศเดนมาร์คตกอยู่ในความยึดครองของนาซีนั้น ไม่ว่าทหารบกนาซีจะเดินไปไหนมักจะถูกประชาชนชาวเดนมาร์คสาปแช่งทุกมุม มองลย ทั้งนี้เปนเพราะเหตุว่าทหารนาซี ได้มายื้อแย่ง อาหารไป กินหมด และจัดการแบ่งสันปันส่วนเครื่องอุปโภคบริโภคทั้งมวล ซึ่งชาวเดนมาร์คไม่เคยประสบมาแต่กาลก่อนเลย

(ต่อจากวานนี้)

ผลที่สุดอาวุธในงวดนี้ก็ยังมาไม่ถึงประเทศไทยแม้จนกระทั่งบัดนี้ เนื่องจากเรือลาดตระเวนของเราทั้งสองลำนี้ต่อไม่เสร็จสักที เพราะต้องหยุดชงักลงเนื่องจากสถานะการณ์ของสงครามซึ่งทวีความรุนแรงและโหดร้ายยิ่งขึ้น จนอู่ต่อเรือนี้ไม่สามารถจะดำเนินงานต่อไปได้ ยิ่งกว่านั้นแถมประเทศอิตาลีก็โจนเข้าสู่สงครามเปนฝ่ายอักษะหรือนาซีอีกด้วยในเวลาต่อมา

ในระหว่างที่เราทั้งสองได้ย้ายมาอยู่ที่ตึกชายโสดดังได้กล่าวมาแล้วข้างต้นนี้ ข้าพเจ้าก็นึกใคร่ที่จะได้ทดลองใช้ชีวิตของชายโสดให้เต็มที่ โดยจะทดลองค้นหาความเปนไปของชีวิตหญิงชาวเดนมาร์คดูว่าจะเปนจริงตามที่เคยได้ยินได้ฟังมาบ้างหรือไม่ เพราะข้าพเจ้าได้เคยทราบมาบ้างว่าหญิงชาวเดนมาร์คเปนคนใจบุญและไม่ถือตัว ทั้งชอบเสี่ยงหาคู่ตามหน้ากระดาษหนังสือพิมพ์อย่างที่เปนที่นิยมกันในบ้านเราในทุกวันนี้ ซึ่งได้มานั่งข้าพเจ้าอยู่ทุกวันในแจ้งความหาคู่ บนหน้ากระดาษหนังสือพิมพ์นั้น ว่าจะเปนความจริงที่เขาว่านั้นหรืออย่างไร ? และจะได้ผลแค่ไหน?

ข้าพเจ้าจึงได้ตัดสินใจลองทำการติดต่อกับหนังสือพิมพ์โปลิติแกน" อันเปนหนังสือพิมพ์ที่มีชื่อเสียงและแพร่หลายดีสุดของเดนมาร์คฉะบับหนึ่ง ซึ่งมีบริการใหญ่โตและกว้างขวาง มีประกาศแจ้งความในด้านต่างๆมากกว่าฉะบับอื่นๆหนังสือพิมโปลิติแกนนี้ เปนหนังสือพิมพ์ฉะบับใหญ่ออกเปนรายวันมีความหนาตั้ง ๒๐ หน้า ในวันธรรมดา ถ้าวันอาทิตย์ก็เพิ่มเปน ๓๐ หน้าและมีคนนิยมมาก โดยเฉพาะหญิงสาวๆชาวเดนมาร์คหรือคนหนุ่มมักนิยมลงแจ้งความหาเพื่อนต่างเพศซึ่งกันและกัน กันมากที่สุดในหนังสือพิมพ์ฉะบับนี้

เมื่อได้อ่านทราบระเบียบและกติกาของเขาแล้วข้าพเจ้าจึงแจ้งความจำนงของข้าพเจ้าไปยังหนังสือพิมพ์ฉะบับนี้ โดยแจ้งลักษณะรูปร่างของข้าพเจ้าอย่างชัดเจน และบอกด้วยว่าข้าพเจ้าเปน ใคร มาจากไหน รูปร่างสูงต่ำดำขาวอย่างไร มีความประสงค์เช่นไร สำหรับความประสงค์นี้ข้าพเจ้าบอกเขาไปว่าต้องการจะหาเพื่อนหญิงไว้แก้เหงาในยามว่างเพราะข้าพเจ้าเปนคนแปลกหน้ามาจากแดนไกล และให้ท่านหญิงที่มีความประสงค์จะคบข้าพเจ้าเปนเพื่อนตอบผ่านมาทางหนังสือพิมพ์ โปลิติคแกน ตู้หมายเลข --- การประกาศชนิดนี้ แทนที่เขาจะทำให้ฟรีๆอย่างในบ้านเราปรากฏว่าข้าพเจ้าต้องควักกระเป๋าไปราว ๑๐ โครน ราวะ บาทของเราอัตราก่อนสงคราม เปนค่าธรรมเนียมตอบแทนหนังสือพิมพ์ นี้ตามระเบียบของเขา

หลังจากที่ข้าพเจ้า ได้ลงประกาศนี้ไปเพียง ๓ วันเท่านั้นข้าพเจ้าก็ได้รับคำตอบพร้อมทั้งภาพถ่ายผู้แสนอดัวมาเปนเพื่อนต่างเพศของข้าพเจ้าราว ๖๐ ราย ซึ่งคำตอบของเธอเหล่านั้นบอกมาเสร็จอย่างละเอียดละออว่า ชื่ออะไร นามสกุลว่าประไรสูงเท่าไร ผมสีอะไร ตาสีอะไร อายุเท่าไหน มีนิสัยชอบอะไร เปนต้นว่ารักเด็กหรือรักหนังสือ หรือชอบดนตรี ทำงานที่ไหน หรืออยู่กับบ้าน บางรายก็บอกตำบลที่อยู่แท้จริงมาให้อย่างชัดเจนและให้ข้าพเจ้าติดต่อโดยตรงได้ทีนั้น แต่บางรายก็ยังส่งวนที่ท่าว่าถ้าจะติดต่อด้วย ขอให้ติดต่อได้ที่ท่าการไปรษณีย์ณนั้นๆภายในกำหนดเท่านั้นวัน บางรายก็ขอภาพถ่ายคืน เมื่อนึกๆดูแล้วก็รู้สึกว่าสนุกดีและแก้เหงาได้ดีมาก ซึ่งตามความเห็นของข้าพเจ้าแล้ววิธีเลือกหาเพื่อนแบบนี้เปนวิธีไม่เลว

(มีต่อหน้า ๖)

พลประจำปืนต่อสู้อากาศยานของเรือรบสัมพันธมิตรเตรียมต่อสู้เครื่องบินที่เข้าโจมตี

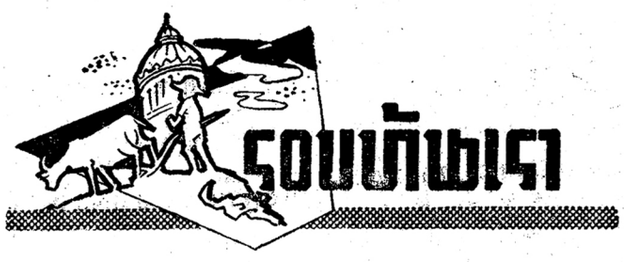

การส่งข้าราชการไปต่างประเทศ

เปนที่ยอมรับกันโดยทั่วไปแล้วว่าประเทศไทยเรานั้นนับตั้งแต่สงครามโลกมหาประลัยได้ยุติมาเปนเวลาร่วม ๘ ปีเต็มและความปกติสุขได้คืบคลานเข้ามาสู่บ้านเมืองจนเท่าทุกวันนี้ แม้ว่าจะมีการกระทบกระเทือนกันภายในระหว่างพวกเรากันเองบ้าง อันเปนของธรรมดาระหว่างลิ้นกับฟัน ซึ่งจะต้องกระทบกระทั่งกันบ้างนั้น และหลังจากที่เราได้รับความรู้และความช่วยเหลือจากองค์การณ์สหประชาชาติเปนต้นมาที่ได้ให้ความช่วยเหลือแก่เราในด้านต่าง ๆ กันดังได้ทราบกันอยู่โดยทั่วไปแล้วนั้น ประเทศไทยเราได้ทำสถิติการส่งคนออกไปต่างประเทศ เพื่อดูงานและศึกษาวิชาการต่าง ๆ มากยิ่งกว่าประเทศใด ๆ ในแถบเอเชียอาคเณย์ โดยเฉพาะอย่างยิ่งในระยะ ๒-๓ ปีที่ล่วงแล้วมานี้จนกระทั่งถึงปัจจุบันนี้สถิติการส่งคนไปศึกษาหรือดูงานในต่างประเทศ ได้เพิ่มสูงมากยิ่งขึ้นไปอีก ซึ่งส่วนมากได้แก่ข้าราชการของกระทรวงต่างๆทั้งทหารและพลเรือน ซึ่งไปกันเปนจำนวนมากกว่าบุคคลประเภทประชาชน พ่อค้าและนักศึกษา

ทั้งนี้ ย่อมเปนเครื่องแสดงให้เห็นอย่างแจ่มชัดว่าในปีหนึ่ง ๆไทยเราต้องสูญเสียเงินตราต่างประเทศ อันเปนของหวงแหนอย่างยิ่ง สำหรับนานาประเทศทั่วโลก ซึ่งมิใช่เปนเจ้าของเงินตราสกุลปอนด์และดอลล่าร์ อันกำลังเปนเปนที่นิยมกันอยู่ในโลกขณะนี้ ด้วยการส่งข้าราชการไปต่างประเทศนี่เอง. จนถึงกับคุณพระบริภัณฑ์ยุทธกิจ ร.ม.ต. ว่าการกระทรวงการคลังได้ลั่นปากกับ คนข่าว หนังสือพิมพ์หลาย ฉบับในคราวที่ปิดหีบงบแผ่นดินไม่ลงว่า จำนวนงบประมาณการสูญเสียเงินตราต่างประเทศของเรานั้นที่มากที่สุดก็ได้แก่การที่ ส่งข้าราชการไปต่างประเทศนี่เอง ซึ่งเปนงบประมาณที่มากสุดกว่างบอื่นใดในงบประมาณของประเทศ ทั้งยังได้เคยทักท้วงห้ามปรามไปยังรัฐบาลมิให้รีบรุดส่งข้าราชการไปต่างประเทศ ให้มาก นักเสียด้วยเพื่อประหยัดในเรื่องเงินตราต่างประเทศ แต่กระนั้นก็ดีความหวังดีของร.ม.ต.ว่าการกระทรวงการคลังนี้ ต้อง ได้รับความล้มเหลวโดยสิ้นเชิงและหามีผู้ใดฟังไม่ ทางรัฐบาลและราชการก็ยังคงทำการส่งข้าราชการออกไปดูงาน บ้าง ศึกษาบ้าง ในต่างประเทศออกโครมๆทุกปีและปีละจำนวน มากๆ อยู่ดีนั่นเอง !

ก็ เมื่อไหนๆเมืองไทยเราจะหลีกเลี่ยงไปเสียมิได้แล้วในเรื่องการส่งข้าราชการไปดูงานยังต่างประเทศเช่นนี้แล้ว ข้าพเจ้าจึงคิดว่า เราควรจะได้มาลองพิจารณาดูว่า เปนการเหมาะสมหรือไม่หรือจำเปนอย่างใดที่ทางการได้ ส่ง ข้า ราชการออกไปต่างประเทศ จนทำให้เงินตราต่างประเทศอันเปนที่หวงแหนเปนอย่างยิ่งต้องร่อยหรอไปมาก ตามวิสัยสามัญชนคนธรรมดา พึงจะลองมาคิดกันในฐานะที่เราท่านทั้งหลายก็ได้มีส่วนเปนเจ้าของดินแดนอันสมบูรณ์พูลสุขของ ประเทศ ไทย อันเปนที่รักยิ่งของเรานี้ทุกคน

(ยังมีต่อ)

ความลับพระแก้วมรกต

เปิดเผยโดย อารยันตคุปต์ สำนักพิมพ์จำลองศิลป ๔๐ ถนนบำรุงเมือง โทร.๒๓๓๔๓ จัดพิมพ์จำหน่าย

เล่นงานนักชอบน้ำร้อนน้ำชา ในการติดตั้งเครื่องโทรศัพท

ด้วยปรากฏว่า ในการขอติดตั้งเครื่องโทรศัพท์บางราย ได้มีเจ้าหน้าที่บางคน ไปทำการติดต่อช่วยเหลือผู้ขอติดตั้งเครื่องโทรศัพท์ โดยเรียกร้องเอาเงินจากผู้นั้นไปเปนประโยชน์ส่วนตัว ซึ่งกรมไปรษณีย์โทรเลขได้สอบสวนพิจารณาลงโทษไล่ออกจากราชการไปแล้ว เพราะฉะนั้น จึงขอตักเตือนผู้ขอติดตั้งเครื่องโทรศัพท์ว่า อย่าได้หลงเชื่อเจ้าหน้าที่หรือผู้ใดที่ไปแอบอ้างรับจะช่วยเหลือโดยหวังสินจ้างรางวัลนั้นเปนอันขาด เพราะในการพิจารณาการขอติดตั้งเครื่องโทรศัพท์นี้ กรมไปรษณีย์โทรเลขได้ตั้งคณะกรรมการพิจารณาให้ตามหลักเกณฑ์ที่ได้วางไว้อยู่แล้ว.

บทนำ ต่อจากหน้า ๓

กฎว่าบางรายที่เคยส่งของให้ อ.จ.ส. ผ่านไปยังหน่วยราชการต่างๆนั้น กำลังประสพกับความยุ่งยากในทางการเงินอยู่ไม่น้อย เพราะทาง อ.จ.ส. มักจะหน่วงเหนี่ยวในการจ่ายเงินโดยอ้างว่าต้องรอเก็บมาจากหน่วยราชการเสียก่อน ฯลฯ ซึ่งเข้าตำราว่า "หมูเขาจะหาม...อย่าเอาคานไปสอด" ฉะนี้

สุขปราสาทหิน

(ต่อจากหน้า ๓)

นักมวยหนุ่มผู้รุ่งโรจน์แห่งยุคปัจจุบัน ซึ่งเอาเสื้อสามารถรุ่น ๑๐ สมิงพราย บนผืนผ้าใบเวทีราชดำเนินในวันอาทิตย์ที่ ๑๔ มิถุนายนนี้

สุข ปราสาทหินพิมาย เปนนักมวยที่ชกมวยไม่สู้จะบ่อยครั้งนัก แต่ๆละครั้งที่เสือลังเวียนแห่งเมืองพิมาย ก้าวขึ้นสู่เวทีเขาจะต้องพบคู่ต่อสู้ที่แข็งแกร่ง และการชกของเขาจะต้องเต็มไปด้วยความดุเดือดถึงใจแฟนมวยอย่างยิ่ง ครั้งสุดท้ายสุขน็อคเอาท์ สุรชัย ลูกสุรินทร์หมอบคาเวทีในยก ๑ อย่างง่ายดาย พร้อมกับคว้าเงินรางวัลไปอย่างสบายใจ ๒๐,๐๐๐ บาท

ฝ่ายศักดิ์ชัย นาคพยัคฆ์ เปนนักมวยชั้นแนวหน้าวัยกำลังหนุ่มแน่นชกดุเดือดเหมือนกัน โดยเฉพาะอาวุธร้ายประจำตัวคือ ท้าซึ่งใช้เตะทำความปราชัยให้คู่ต่อสู้มาแล้วอย่างยับเยิน การพบระหว่างเขากับสุขปราสาทหินพิมายในวันอาทิตย์ที่ ๑๔ มิถุนายนนี้ กำลังอยู่ในความสนใจของแฟนมวยทั่วๆไป

กองบิน

(ต่อจากหน้า ๓)

ความปลอดภัยในการบินไว้ได้ร้อยเปอร์เซ็นต์เต็ม ระยะเวลาของการปฏิบัติหน้าที่นี้ เริ่มตั้งแต่ ๑ มิถุนายน ๒๔๙๔ ถึงวันที่ ๓ มีนาคม ๒๔๙๖ ฉนั้น เพื่อเปนการรับรองเกียรติประวัติอันสูงเด่นในการปฏิบัติหน้าที่โดยปราศจากอุบัติเหตุดังกล่าวแล้ว กองพลบินลำเลียงที่ ๓๗๔ ขอมอบโล่ห์นี้ไว้แก่หน่วยบินลำเลียงไทย เกียรติประวัติอันนี้ย่อมนำเกียรติคุณอันสูงมาสู่บรรดานายทหารและทหาร แห่งหน่วยบินไทย"

มวยราชดำเนิน

วันอาทิตย์ที่ ๑๔ นี้

รายการแข่งขันชกมวยเวทีราชดำเนินประจำวันอาทิตย์ที่ ๑๔ มิถุนายน ๒๔๙๖ จัดรายการไว้แข่งขันอย่างน่าดูดังนี้

มวยไทยพิเศษชกก่อนเวลา สุรศักดิ์ ส.บุญสินท กับอุ่นจิตต์ ทรงกิตรัตน์

มวยในรายการ สินสมุทร (เกศสงคราม) ราชวัตร กับ สุวิทย์ สมานฉันท์ ประวัติ ส.ส. กับเสนอชัย ยนตรกิจ มวยสากลพิเศษ บุญธรรม วิลิชัย กับวิคเฮอร์แมน (นักมวยอังกฤษชาวสก๊อตต์) สุขปราสาทหินพิมาย กับ ศักดิ์ชัย นาคพยัคฆ์ ลิงลม ฉวีวงศ์ กับ ประสิทธิรสพ และสุรเดช ทรงกิตรัตน์กับสมิง ชลนาวี (ราชวัตร)

วันนี้

(ต่อจากหน้า ๑)

ไม่ผิดว่า เมื่อก่อนเปลี่ยนการปกครองอยู่ในสายตาได้รับนับถือจากประชาชนทั้งในฐานะผู้ป้องกันภัยและมิตรสหาย ดังจะเคยได้ยินคำอันแสดงความรู้สึกของประชาชนมีต่อตำรวจสมัยนั้นทำนองล้อเรียนสนิทสนมว่า "พี่หมูน้องยก" ฯลฯ อะไรทำนองนี้ แต่เปนที่น่าเสียใจเมื่อเปลี่ยนการปกครองแล้ว การตำรวจได้หมุนเข้าสู่สภาพฉุกมือของผู้เด็จการอย่างทันทีตามจักรกลการบริหารตัวใหญ่ ความทารุณนานาประการเกิดขึ้นในยุคนี้ วิธีการปฏิบัติงานและจิตใจเลื่อมทรามลงอย่างเห็นชัดจากเสียงของประชาชนทั่วประเทศอันนับเปนประชามติได้อย่างดีโรคร้ายนี้ระบาดไปโดยรวดเร็วและติดอยู่ในนิสัยตำรวจไทยอย่างแก้ได้ยาก ระบือลือไปทั่วโลกว่าตำรวจไทยเปนตำรวจนาซีเยอรมันหรือ เก.เป.โอ. โซเวียตคุณพระรองอธบดีเปนผู้หนึ่งที่ได้รับคำเชิญเรียกร้องและขอร้องจากอธิบดีคนปัจจุบันให้เข้ามาช่วยกันแก้ไขชำระล้างความต่ำทรามแห่งจิตใจของตำรวจเพื่อเกียรติของประเทศเปนส่วนรวม

เราหวังว่าจิตใจของบรรดาผู้ใหญ่ผู้ทรงอิทธิพลในวงการตำรวจ ซึ่งตั้งอยู่บนฐานอันเปนกุศลสุจริต เพื่อสร้างความเจริญให้แก่ประเทศชาติจะประสงค์ความสำเร็จในที่สุด ปฏิรูปฐานะ ปฏิบัติการและจิตใจตำรวจไทยเข้าสู่ยุคใหม่ระบบใหม่แห่งกาตำรวจสากลที่ถึงแล้วซึ่งอารยภาพ ในนามประชาชนชาวไทยผู้ไฝ่สันติสุขเราขอนอมเสนอความขอบคุณและอวยพรให้ปณิธานอันจักเปนความสุขสันต์แก่ประชาชนนี้ จงบรรลุความสำเร็จ ได้รับการปฏิบัติโดยเคร่งครัดทั่วถึงเถิด ตำรวจจะได้เปนที่พึ่งพิสมัยแก่พี่น้องร่วมชาติ และแม้ต่างชาติผู้คบหากับไทยอย่างมีเกียรติเปนที่สรรเสริญกลบเสียงอุโฆษในทางชั่วที่แล้วมาแต่หนหลังสิ้น

เพิ่มโทษ

(ต่อจากหน้า ๑)

ด้วยวิธีการข่มขืนชำเรา ฉุดคร่ากระทำอนาจารดังที่เกิดขึ้นอยู่ในขณะนี้

นอกจากนั้น ได้พิจารณาที่จะเอาโทษสถานหนักแก่ผู้ที่ใช้วิธีหลอกลวงอย่างอื่นอีก อาทิเช่นการตั้งแบงค์หรือธนาคารเถื่อนซึ่งจะทำให้ประชาชนที่หลงผิดได้รับความเดือดร้อนและเสียสินทรัพย์ไปโดยใช่เหตุ

ที่ประชุมได้พิจารณาแล้วเห็นควรที่จะเพิ่มโทษดังที่กระทรวงวัฒนธรรมเสนอมาจึงได้ลงมติมอบให้คณะกรรมาธิการแก้ไขร่างกฎหมายอาญารับเรื่องไปดำเนินการแก้ไขและเพิ่มโทษต่อไป ทราบว่าขณะนี้ คณะกรรมาธิการกำลังพิจารณาอยู่

ต้องการช่างพับ ที่เปนงาน ๖ คน สมัครที่ป.ร.พ.นี้

พันธ์แท้

ลูกสุนัขอัลเซเชี่ยน ๒ เดือน ผู้ต้องการซื้อโปรดติดต่อบริษัทรวมแพทย์ จำกัด ถนนเจริญกรุง ใกล้ศาลาเฉลิมกรุง

เครื่องสีข้าวบางกอกมิลเล่อร์ "ตราสามเค"

สีข้าวได้ขาวสอาด, ไม่เกิดความร้อนแก่ตัวข้าว, ไม่หักป่น, แกลบป่นเป็นรำ, โสหุ้ยน้อย, ทุกส่วนของเครื่องมีตุ๊กตารองรับ, แข็งแรงทนทานต่อการตรากตรำงานได้เป็นเวลานานปี มีขนาดต่างๆให้ท่านเลือก

ติดต่อขอรายระเอียด หรือเป็นเอเย่นต์ได้ที่:—

ห้างหุ้นส่วนบางกอกสีข้าวตราสามเค

เลขที่ ๘ เชิงสพานมอญ ถนนเจริญกรุง พระนคร

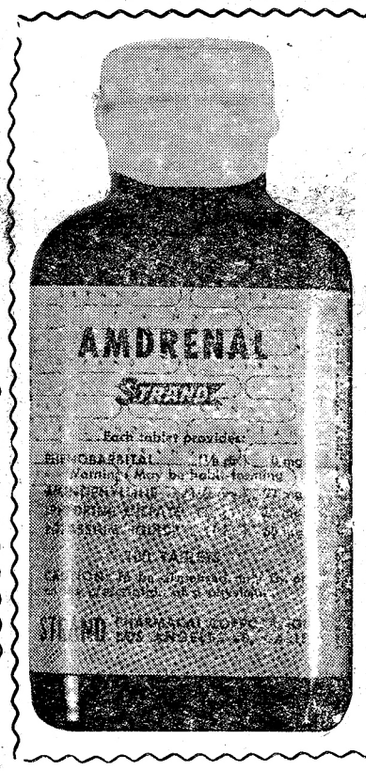

หืด! หืด!

โปรดใช้

AMDRENAL

(แอมดรินอล)

"STRAND"

ป้องกันและรักษา

★

มีจำหน่ายทั่วไป และที่

บริษัทวรภัณฑ์ จำกัด

๒๑ ถนนพาหุรัด บ้านหม้อ

โทร. ๒๑๕๐๕

ต้องการ นายช่าง

บริษัทใหญ่ที่มีชื่อเสียงประสงค์จะรับสมัครนายช่างปริญญาวิศวกรรมไฟฟ้าและช่างกล มีความรู้ภาษาไทยและภาษาอังกฤษดี ผู้ประสงค์จะสมัครให้แสดงความรู้และความชำนาญงานในใบสมัคร พร้อมกับงินเดือนที่ต้องการ ยื่นใบสมัครที่ ป. ณ. ๙๑ กรุงเทพฯ

ถ้าท่านต้องการ

วิทยุ **ซีเมนส์**

หรือ

วิทยุชั้นดีต่างๆ

ขอเชิญมาชม

ที่ ห้างหุ้นส่วนจำกัด สมปอง

507 ถนนมหาชัย พระนคร

เครื่องวิทยุของท่านติดขัดใช้ไม่สดวก โปรดติดต่อ ท่านจะไม่ผิดหวัง ในบริการของเรา

โลก ต่อจากหน้า ๒

ใช่คนรัสเซีย และเพราะว่าประชาชนชาวโซเวียตจะไม่ยอมรับตำรวจอาชีพเปนประมุขอย่างเด็ดขาด

ทฤษฎีข้อ๔ ลงความเห็นว่าแม้จะมีการแข่งดีกันอย่างแข็งขันเพื่อชิงอำนาจการปกครองที่เครมลิน แต่ก็ไม่มีคนใดหรือคณะใดได้เสวยอำนาจอย่างเห็นประจักษ์ และสถานะการณ์ที่แท้ก็เปนการเข้าตาอับในหมู่ที่แย่งอำนาจกันนั่นเอง การเข้าตาอับท่านองนี้เองที่ทำให้ไม่มีการสร้างใครคนใดขึ้นเถลิงอำนาจเท่าเทียมสตาลินทั้ง ๆ ที่เหตุการณ์ต่าง ๆ ที่เกิดขึ้นเปนที่เห็นได้ว่าคณะนั้นหมู่นี้กำลังหาทางจะแก้ให้หายตากอับกันอยู่ เบเรียก็ดี มาเลนกอฟก็ดี มิได้เปนผู้ยึดครองอำนาจไว้ เพราะถ้าหากใครคนหนึ่งยึดครองอำนาจได้เขาก็คงจะต้องดำเนินการอย่างเข้มแข็งกว่านี้เพื่อทำลายล้างคู่แข่งขันของเขา

กล่าวถึงเหตุการณ์สด ๆ ร้อน ๆ

ในการค้นความเห็นนี้ พอจะถกเถียงได้ว่าการเข้าตาอับนั้นหมายความว่า แต่ละฝ่ายเคลื่อนไหวไม่ได้อย่างเสรี แต่ในเจ็ดสัปดาห์ที่ล่วงมาแล้ว มีเหตุการณ์เกิดขึ้นในสหภาพโซเวียตมากมาย เกินกว่าที่จะยอมเชื่อได้ว่าไม่มีคนใดหรือชนกลุ่มใดถืออำนาจไว้ได้

การอภิปรายโดยเถียงเกี่ยวกับทฤษฎีเหล่านั้น จะคงมีต่อไปอย่างแน่นอนตราบเท่าที่เรื่องอำนาจในโซเวียตเวลานี้ยังคงเปนที่เคลือบคลุมกัน อย่างไรก็ดี ผู้สังเกตการณ์ส่วนมากยอมรับว่าในเวลานี้สหภาพโซเวียตตกอยู่ในอำนาจปกครองของชนหมู่หนึ่งมิใช่คน ๆ คนเดียวปกครองเหมือนครั้งสตาลิน ยิ่งกว่านั้นพอจะเห็นได้ว่ารัศมีและอำนาจวาสนาของเบเรียได้เพิ่มพูนขึ้นอักโขแล้ว

สำหรับผู้สังเกตการณ์ผู้นี้ดูเหมือนจะเห็นว่าน้ำหนักของประจักษ์พยานนั้นแนะให้คิดว่าสถานะการณ์ในเครมลินเวลานี้ดำเนินไปตามทฤษฎี ๓ และ ๔ ที่กล่าวแล้ว แต่การแข่งขันกันซึ่งทฤษฎีสองข้อนี้เน้นความสำคัญนั้น เปนการแข่งขันในวงภายใน ส่วนในด้านการสัมพันธ์กับต่างประเทศ ทุกคนในกลุ่มผู้นำดูเหมือนจะรวมกันอยู่เปนปึกแผ่นเบื้องหลังกลยุทธอย่างที่เรียกว่านโยบายรุกรานด้วยสันติภาพในเวลานี้

ในที่สุดผู้ที่เล่นเกมเดาอันใหญ่ยิ่งนี้มีเพียงสอง สาม รายท่านนั้นที่คิดว่าพยานหลักฐานต่าง ๆ ได้เข้ามาโดยครบถ้วนแล้ว การคาดคะเนที่จะเปนไปได้มากที่สุดก็เห็นจะเปนว่าจะมีการอลวงปะทุขึ้นมาใหม่ในเวลาข้างหน้าที่จำต้องพิจารณากันก่อนจะให้คำตอบได้แน่นอน

ดัลเลส

(ต่อจากหน้า ๒)

วงดำเนินให้ลุล่วงเปนขั้น ๆ ไป ขณะเดียวกัน รายงานอนว่า สถานการณ์ทางด้านปต์ลอแหลมต่อภยันตรายทางยิ่ง เพราะความรุนแรงในณีพิพาทเรื่องคลองสุเอซระหว่างอียิปต์กับอังกฤษ อีกทั้งเวณคลองสุเอซก็มีความสำคัญทางยุทธศาสตร์อยู่มาก

รายงานแจ้งว่าระหว่างเยี่ยมยนกรุงไคโร นายดัลเลสได้ประหารอกับพลตรีนากิบ นารัฐมนตรีอียิปต์ หลายครั้งยืนยันให้พลตรีนากิบตระก็ในความสำคัญของบริเวณองสุเอซอันกระทบไปถึงมปลอดภัยย่านตะวันออกกลางทั้งหมดและความปลอดภัยของสหรัฐอเมริกาเอง ด้วยพร้อมทั้งแสดงความพร้อมเพรียงของสหรัฐอเมริกาที่จะช่วยให้อียิปต์กับอังกฤษสามารถปรองดองกัน ในท่านองที่จะไม่เสียหายแก่อำนาจอธิปไตยของอียิปต์และไม่เสียหายแก่ความมั่นคงของฐานทัพอังกฤษในบริเวณคลองนั้น

เวียตมินห์

(ต่อจากหน้า ๒)

นาม แถลงชี้แจงว่า การที่ฝรั่งเศสลดมูลค่าของเงินเบี้ยรดต์อินโดจีนเมื่อเร็ว ๆ นี้ เปนผลดีทำให้ราคาสินค้ามากประเทศอินโดจีนกลับเข้าสู่เสถียรภาพเช่นราคาข้าวซึ่งเคยขึ้นลงอย่างน่าวิตกนั้น บัดนี้ลดราคาลงมา

กรีซตุรกีและยูโกสลาเวียประชุมหารือเกี่ยวกับการร่วมกันป้องกัน

ข่าวจากกรุงเอแจ้งว่า คณะนายทหารเสนาธิการของกรีซ ตุรกี และยูโกสลาเวียได้เริ่มประชุมกันกรุงเอเธนส์นี้ กำหนดเวลาประชุม ๗ วันเพื่อศึกษาแผนการร่วมมือป้องกันทางทหารตามนัยสนธิสัญญามิตรภาพและความร่วมมือซึ่งจัดทำกรุงแองการาเมื่อเดือนกุมภาพันธ์ที่แล้วมา ทั้งนี้รัฐมนตรีว่าการกลาโหมกรีซ เสนาธิการฝ่ายยุทธการของตุรกี และรองเสนาธิการยูโกสลาเวีย เข้าร่วมประชุมดังกล่าวข้างต้นด้วย อนึ่งข่าวจากกรุงเอเธนส์แจ้งว่า รัฐบาลกรีซได้ตั้งองค์การสืบราชการลับขึ้นใหม่ เรียกว่า "สำนักสืบข่าวกลาง" ประกอบด้วยเจ้าหน้าที่ทั้งฝ่ายทหาร ตำรวจ และพลเรือนเพื่อดำเนินงานสืบความเคลื่อนไหวของฝ่ายศัตรูหรือคอมมิวนิสต์ทั้งภายในและภายนอกดินแดนกรีซให้ได้ผลยิ่งขึ้นอีก เพราะงานส่วนนี้เท่าที่ดำเนินมาแล้วยังกระจัดกระจายกัน

สู่ระดับที่เคยเปนอยู่เมื่อวันที่ ๘ เดือนก่อน เช่นเดียวกับราคาสินค้าประเภทอาหารและผลิตภัณฑ์อันจำเปนอื่น ๆ โดยเฉพาะในเมืองไซ่ง่อน การลดมูลค่าเงินเบี้ยรด์ดครั้งนี้ทำให้ค่าครองชีพของชาวยุโรปสูงขึ้นระหว่าง ๒๐ ถึง ๓๐ เปอร์เซนต์ แต่ค่าครองชีพของชาวเวียตนามสูงขึ้นเพียง ๑๐ ถึง ๑๕ เปอร์เซนต์เท่านั้น.

ผู้แทนโซเวียตเดินทางกลับแล้ว

วิทยุกระจายเสียงอังกฤษแจ้งว่า นายอังดราย วิชินสกี ผู้แทนถาวรของโซเวียตประจำองค์การสหประชาชาติ ซึ่งเคยดำรงตำแหน่งรัฐมนตรีว่าการต่างประเทศ ออกเดินทางโดยเรือเดินสมุทร "ควีน เอลิซาเบธ" ของอังกฤษ จาก นครนิวยอร์ค กลับไปยังกรุงมอสโคว์ก่อนแล้ว นายวิชินสกี ให้เหตุผลในการเดินทางคราวนี้ว่า เปนเพราะภรรยาเขากำลังเจ็บหนัก

ปราศจากการประสานงานอย่างเพียงพอ ตามข่าวแจ้งว่าสำนักข่าวกลางซึ่งจัดตั้งขึ้นใหม่นี้อยู่ในควบคุมของ จอมพลอเล็กซานเดอร์ ปาปากอส นายกรัฐมนตรีกรีซ โดยตรง

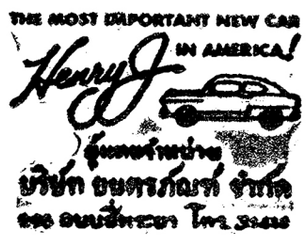

เก้าอี้ ตัดผม
แบบ มาตรฐาน ราคา ถูก
ส่งได้ ทันที
ติดต่อที่
โง้ว ลิ้มเส็ง
ตรง ข้าม โอเดียน พระนคร

ไม่ใช่ ยาย้อมผม แต่เปนยา รักษาผม ของ อังกฤษ คือ ไมเลโต ผมขาวแล้ว - ดำ ผมดำไม่ขาว ทดลองใช้ ขวดแรกจะเห็นผล
รวมมิตรไทย
ข้าง สถานีตำรวจกลาง พระนคร
ผู้แทนจำหน่าย ใน ประเทศไทย
ต้องการเอเย่นต์ต่างจังหวัด

ทหารอีกหาชื่อไม่ได้มาแปนเวลานับสิบปี..... คือ
พระราชนิพนธ์
ไกลบ้าน
บัดนี้ได้จัดพิมพ์จำหน่ายแล้ว
ปกแข็ง กระดาษปอนด์ ๑๒๐ ราคาสมัครสมาชิก ๙๐.
กระดาษธรรมดา ๙๐.
หายดีที่สุด มีประโยชน์มากที่สุด
คือ ตำราเรียนพูดภาษาอังกฤษ
๗๕ ชั่วโมง
โดย อาจารย์ M.M.C.
พิมพ์ครั้งที่ ๙ ออกจำหน่ายแล้ว
ราคาสมัครสมาชิก ๓๐ บาท
จัดพิมพ์โดย สำนักพิมพ์โอเดียนสโตร์

กรุงเทพการบัญชีวิทยาลัย
(ในความอุปถัมภ์ของจอมพล ป. พิบูลสงคราม)
๘๗๗ ถนนมหาชัย
ขยาย อีก หนึ่ง ห้อง
(หมดเขตร ๘ มิถุนายน)
แผนกเช้า Commercial And Secretariat Course
แผนกเย็น Professional Exrminatious
เรียนเพื่อสอบประกาศนียบัตรและปริญญา A.B.I.
แห่งประเทศอังกฤษ
(ซึ่ง ก.พ. ได้เทียบอัตราเงินเดือนแล้ว)
การสอบไล่ปีละสองสมัย - มิถุนายนและธันวาคม
ผู้ที่สอบไล่ได้ที่ ๑ ถึงที่ ๕ ของโลก
จะได้รับเงินรางวัลของท่านนายกรัฐมนตรี
ทุกสมัยนักศึกษาของวิทยาลัยนี้สอบไล่ได้มากที่สุดในโลก
รับเฉพาะผู้ที่สำเร็จ ม. ๖ แล้ว
ผู้ที่ต้องการก้าวหน้า
โปรดติดต่อ และขอทราบระเบียบการด้วยตนเอง
ทำการสอนโดย อาจารย์เล็ก บูรณะสมบัติ F.B.I.
หมายเหตุ รับแผนกอยู่ประจำด้วย-จำกัดจำนวน
กำลังอยู่ในคันทดลอง

สะดุดตา
WANDER

แก้กรดมากในกระเพาะอาหาร

บริษัท วานเดอร์ จำกัด เบอร์น, สวิทเซอร์แลนด์.
บริษัท ดีทแฮล์ม จำกัด ผู้แทนจำหน่ายในประเทศไทย

เฉพาะสตรีเท่านั้น!
ยาเม็ด วาจิฟลาฟ
VAGIFLAV BOOTS

สะดวกแก่การใช้ มีจำหน่ายทั่วไป
ราคาไม่แพง ขวดละ บาท
ผู้ผลิต บริษัท BOOTS PURE DRUG CO. LTD. ENGLAND
ผู้แทนจำหน่าย บริษัทห้างขายยาอังกฤษ (ตราวู) จำกัด

ลิสเตอรีน
เป็นยาสีฟันชนิดเดียว ที่มีส่วนผสม "*ลัสเตอร์โฟม*" อันเป็นตัวยาสำคัญยิ่ง, เพราะในขณะที่ท่านแปรงฟัน ตัวยานี้จะอยู่ในฟองอันละเอียดอ่อน....และแทรกซึมเข้าชำระล้างตามซอกฟัน ให้สะอาดหมดจดอย่างแท้จริง.
นอกเหนือจากการชำระปากฟันได้เป็นอย่างดีที่สุดแล้ว "ยาสีฟันลิสเตอรีน" ยังสามารถชำระผิวเคลือบฟัน ให้ขาวเป็นเงางาม และจะงามสดใสยิ่งขึ้นด้วย ถ้าท่านใช้เป็นประจำ..... ขอได้โปรดสังเกตุด้วยว่า : หลังจากการแปรงฟันด้วย ลิสเตอรีน แล้ว ท่านจะรู้สึกว่า ในปาก และ ลำคอ มีกลิ่นหอมสดชื่นยิ่งนัก, ซึ่งมิใช่จะหอมเพียงชั่วครู่....หากจะหอมไปนาน นับชั่วโมงทีเดียว !
ใช้ญใช้สิ้ยวันนี้ ยิ้มของท่านจะงาม เหมือนความฝัน !

รัฐบาลฝรั่งเศสชุดใหม่ยังตั้งไม่ได้

ถ้ายึดเสียงข้างมากอาจล้มเหลว เพราะพรรคราดิกัลไม่ร่วมมือด้วย

ข่าวจากกรุงปารีสแจ้งว่า เมื่อเช้าวานนี้นายแวงซังต์ โอริออล ประธานาธิบดีสาธารณรัฐฝรั่งเศสได้ทาบทามนายยอช บีโดต์ อดีตนายกรัฐมนตรี และรัฐมนตรีต่างประเทศในรัฐบาลชุดหลังที่สุดให้จัดตั้งคณะรัฐบาล

นายยอช บีโดต์ ได้แถลงว่าเขาจะต้องปรึกษาหารือกับบุคคลบางคนในแง่เทคนิคและการเมืองเสียก่อน แล้วจะให้คำตอบแก่ท่านประธานาธิบดีในวันนี้

นักสังเกตุการณ์ทางการเมืองเห็นกันว่า นายยอช บีโดต์ อาจขบปัญหาเรื่องวิกฤติการในวงคณะรัฐบาลได้ ถ้าหากจะจัดตั้งคณะรัฐบาลโดยยึดหลักฝ่ายข้างมากแบบเดียวกับที่นายเรอเนมาแยร์ เคยยึดถือมาแล้ว แต่นายยอช บีโดต์ จะต้องเผชิญกับความยุ่งยากในด้านสมาชิกพรรคราดิกัลโซชลิสต์ ซึ่งน่าจะไม่ยอมร่วมมือ ดังเช่นที่เคยไม่ให้ความร่วมมือแก่นายเมนเดส ฟรองซ์มาแล้ว บัดนี้วิกฤติการในวงคณะรัฐบาลฝรั่งเศสได้ล่วงเข้าสู่วันที่ ๑๗ แล้ว

หนังสือพิมพ์ในปารีส หลายฉบับต่างวิจารณ์ความล้มเหลวของนายเมนเดส ฟรางซ์ ในการตั้งคณะรัฐบาลครั้งนี้ด้วยสำเนียงที่ส่อถึงความขมขื่น และเสียดายไปตามๆ กัน

มะลายู

(ต่อจากหน้า ๑)

ลึกลับต่างชาติเข้ามายุ่งเหยิงกับการเมืองระหว่างประเทศไปแล้วนั้น

รายงานข่าวจากกองการตำรวจน้ำ เช้าวานนี้ (ที่ ๕ มิย.) แจ้งว่า พันตำรวจเอก ชวน โกศล-นาวิน หาได้นิ่งนอนใจในฐานะตนเปนผู้กำกับการตำรวจน้ำไม่ ได้จัดส่งเรือตำรวจน้ำ (ขอปิดจำนวน) รีบรุดไปพิทักษ์ท้องทะเลด้านสงขลา สัตตหีบ ศรีธรรมราช และในส่วนที่ติดต่อกับชายแดนมะลายู มีรายงานข่าวว่า ในการท่องทะเล และป้องกันเรือดำน้ำส่งอาวุธให้พวกก่อการร้ายที่มะลายูและประเทศไทยตามถ้อยแถลงของพวกนายกรัฐมนตรีนั้น ผู้บัญชาการทหารมะลายูได้เจรจากับอธิบดีตำรวจพลตำรวจเอกเผ่าศรียานนท์เปนทางการในการจัดการป้องกันประสานงานตรวจเรือดำน้ำแล้ว

อนึ่ง อธิบดีกรมตำรวจได้ติดต่อไปยังอธิบดีกรมศุลกากร พลตำรวจเอกหลวงชาติตระการโกศล ให้ร่วมมือกับทางราชการตำรวจน้ำโดยใช้เรือของศุลการักษ์ขณะออกตรวจเรือสินค้าตามท่าเรือต่างๆ ตลอดจนการตระเวณฝั่งของศุลการักษ์ให้เรือศุลการักษ์ช่วยตรวจค้นเรือดำน้ำของต่างชาติ หากพบปะที่ใด ให้แจ้งไปทางตำรวจเพื่อขอกำลังต่อไปยังกองทัพอากาศจัดส่งเครื่องบินเฮลิคอปเตอร์มาช่วยตลอดจนการปิดบังคับของทางการทั้งหมดให้เรือดำน้ำโผล่ขึ้นทำการตรวจค้นต่อไป อธิบดีตำรวจไปยังอธิบดีกรมศุลกากรตั้งแต่วันที่ ๑ เดือนนี้

ประพัฒน์

(ต่อจากหน้า ๑)

ได้สิ้นสุดลงแล้ว ปรากฏว่าตัวเก็งทั้งหลาย ซึ่งมีเสียงสนับสนุนฝ่ายข้างมาก ต่างก็ซัดกันไปมา ผลที่สุด พล.ท. บัญญัติ รัฐมนตรีว่าการกระทรวงมหาดไทย ยืนยันว่าจะเอาหลวงพรหมแน่ ตามข่าวที่เราได้เสนอไปแล้วนั้น

บัดนี้เราได้รับรายงานข่าวแจ้งว่าพล.อ.มังกร พรหมโยธี รัฐมนตรีว่าการกระทรวงศึกษาธิการ ผู้มีหวังได้รับตำแหน่งนายกเทศมนตรีนครกรุงเทพฯ ซึ่งเดินทางไปร่วมพิธีราชาภิเษกพระนางเจ้าอลิซาเบทที่สองแห่งอังกฤษ ได้เลื่อนกำหนดเดินทางกลับกรุงเทพฯแล้ว

ทั้งนี้ ตามความเข้าใจของบรรดาสมาชิกสงสัยว่า พล.อ. มังกร จะไม่รับตำแหน่งนายกเทศมนตรีนครกรุงเทพแน่ เพราะครั้งแรกพล.อ. มังกร กำหนดเดินทางกลับกรุงเทพวันนี้ (ที่ ๖) แต่กลับเลื่อนกำหนดไปเปนวันที่ ๕ เดือนหน้า

จากเหตุดังกล่าวแล้ว เจ้าหน้าที่ข่าวของเราได้พบกับนายประพัฒน์ วรรธนะสาร เมื่อบ่ายวันศุกร์ที่ผ่านมานี้ เจ้าหน้าที่ข่าวของเราได้ถือโอกาสเรียนถามถึงเรื่องนี้ ซึ่งนายประพัฒน์ได้กล่าวยืนยันว่า "ถ้าหากไม่มีใครรับตำแหน่ง และมีสมาชิกเสนอผมอีกละก็ต้องรับ"

อนึ่ง ในการพบกับ พล.ท. บัญญัติ เทพหัสดินทร ณอยุธยา รัฐมนตรีว่าการกระทรวงมหาดไทย เมื่อเช้าวานนี้ พล.ท. บัญญัติ ได้แถลงกับเจ้าหน้าที่ข่าวของเราว่า "เรื่องนี้ผมไม่เกี่ยว เขาจะเอาใคร เปนหน้าที่ของจังหวัดและสมาชิกที่เขาจะดำเนินกันการเองผมไม่เกี่ยวแล้ว พล.ท.บัญญัติ กล่าวในที่สุด.

ส่งกระบือ

(ต่อจากหน้า ๑)

เศรษฐี การได้อนุมัติให้กรมปศุสัตว์จัดส่งวัวและกระบือออกไปจำหน่ายยังต่างประเทศแล้ว จำนวน ๒๐๐ ตัว ซึ่งเปนวัว ๑๕๐ ตัว และกระบือ ๕๐ ตัว โดยให้จัดส่งผ่านทางการท่าเรือกรุงเทพ ทั้งนี้เพื่อเปนการได้มาซึ่งเงินตราต่างประเทศ

จะสร้าง

(ต่อจากหน้า ๑)

ก็ทับทางรถไฟ ซึ่งไม่เปนการปลอดภัย และต้องเสียเวลาคอยนานให้ขบวนรถไฟผ่าน การจราจรนับวันจะเพิ่มขึ้นทุกที หากปล่อยไว้อย่างนี้ ประชาชนจะได้รับความเดือดร้อน กระทรวงคมนาคมจึงได้สั่งให้กรมทางรีบพิจารณาหาทางข้ามเสียใหม่ จะเรมได้เมื่อใดก็ให้รายงานให้กระทรวงคมนาคมทราบพร้อมทั้งงบประมาณที่จะต้องใช้ในการนี้ โดยแยกเปนค่าสะพานและค่าทางแยกไปสู่สะพาน

อนึ่งปรากฏว่าในระหว่างฤดูน้ำมีเรือสินค้าผ่านขึ้นล่องตามลำแม่น้ำนี้มาก ฉะนั้นการกำหนดความสูงของสพานเปนสิ่งสำคัญให้กรมทางหารือขอความเห็นจากจังหวัดไว้เปนหลักฐานการกำหนดความสูงของสะพานไม่จำเปนต้องถือตามรถไฟเสนอไป ทั้งนี้เพราะถ้าสูงเกินไปก็จะเปนการสิ้นเปลืองเปล่าๆ

เครื่องสีข้าว "ปิ่นแก้ว"

แบบบูรณชนบท แบบเดียวที่รัฐบาลและองค์การอาหารและเกษตรแห่งสหประชาชาติ ชมเชยคุณภาพ

ใช้ง่าย, โสหุ้ยน้อย, ราคาถูก

เชิญชมการทดลองได้ทุกวันที่

บริษัทอุสาหกรรมกลางและการสีข้าว จำกัด

ในความอุปการะของรัฐบาล

เลขที่ ๑๔๔ ถนนกรุงเกษม ปากซอย ๒ เทเวศร์ พระนคร

นิตยสาร ดอกไม้ เล่มที่ ๑๖ วางตลาดแล้ว

ช่างชื่นใจอะไรอย่างนี้

"ฟังน้ำเสียงจากวิทยุฟิลิปส์" ช่างนุ่มนวลและชื่นใจจริงๆเหมือนดังวงดนตรีมาดีดสีอยู่ในบ้าน" ถ้าไม่เชื่อลองซื้อสักเครื่องคงเห็นจริง

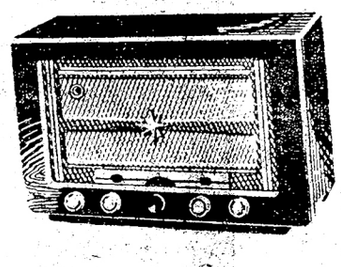

แบบใหม่รวม ๓๕ แบบ ตั้งแต่ราคา ๔๐๐ บาทขึ้นไปแบบต่างๆ ใช้ไฟตรง, ไฟสลับ, ไฟแบตเตอรี่รถยนตร์, ไฟถ่าน, เครื่องหมุนจานเสียง, เครื่องติดรถยนตร์ มีพร้อม

เชิญชมและทดลองโดยไม่มีพันธะผูกพันที่

ห้างเทพนครพาณิชย์ จำกัด

โทรศัพท์ ๓๐๑๕๗

Ford

รถยนตร์บรรทุก

หกสบ – ดีเซล

พูดถึงรถฟอร์ด . . . . . .

คุณพงส์สวัสดิ์ สุริโยทัย ผู้อำนวยการ บริษัทกรรมกรไทย ลำปาง จำกัด กล่าวว่า "รถบรรทุกชนิดนี้ ที่ข้าพเจ้าชอบใจ ก็คือ ความแข็งแรงทนทาน และผลงานยอดเยี่ยม"

ใช้รถที่เชื่อถือได้เหล่านี้ ประหยัดทั้งราคาที่ซื้อซึ่งถูก และค่าใช้จ่ายต่ำ

ทั้งยังมีบริการจากผู้แทนจำหน่ายฟอร์ดทวประเทศ

บริษัท แองโกล–ไทย มอเตอร์ส จำกัด

สุริวงศ์ พระนคร โทร ๓๑๓๓๓ ๓๑๓๓๔

นายอนันต์ ขันธะชวนะ แทนบริษัทชวนะพันธ์ จำกัด

เจ้าของ

นายนิวัตร ขันธะชวนะ บรรณาธิการ ผู้พิมพ์ผู้โฆษณา

สำนักงาน และพิมพ์ที่โรงพิมพ์ บริษัทชวนะพันธ์

ถนนหลังวังบูรพา พระนคร โทร. ๒๓๔๔๕

ป้องกันและรักษา SunBurn

จำเปนสำหรับชายทะเล