จีนสยามวารศัพท์

CHINO SIAMESE DAILY NEWS.

新報 暹華

BANGKOK.

ฉบับ ที่ ๖๑ จีนในสยามวารศัพท์ 日五十月六年一國民 報新暹華 วัน พุธ ที่ ๑๕ มิถุนายน พระพุทธศักราช ๒๔๖๔

ห้างยี่ยามากุ่ี สี่แยก วัดตึกกรุงเทพ ฯ โทรศัพท์ ๒๓๖๒

โอสถ ยินทัน

เมื่อใช้ดูจะรู้สึกว่ามีสรรพคุณจริง

ยินตัง เปนยาที่แพทย์ชั้นสูงเขาได้รับรองแล้ว ว่าเปนยาที่ดีจริง และไม่พึงให้โทษกับผู้ที่รับทานเลย ผู้ที่ไม่เจ็บไข้ก็รับทานได้ กับเปนยาอมแก้เหม็นปากด้วย ท่านทั้งหลายควรจะมีติดตัวไว้เสมอ - เพราะยินตังอาจแก้โรคได้หลายอย่าง เช่น กาฬโรค, อหิวาต์, แก้ไข้, ปวดศีรษะ, ไอ, แก้บิด, ปวดท้อง, อาหารไม่ย่อย, สรรพโรคตามที่กล่าวมานี้ ยินตังอาจกำจัดให้หายหรือทุเลาลงได้อย่างรวดเร็วทันใจ ขอเชิญท่านรับทานดูจะรู้สึกว่ายานี้เก่งจริงทำให้ปรียบยากมีผู้นิยมใช้เกือบทั่วโลก

ระวัง ! ในเวลานี้มียายินตังปลอมขายมาก เมื่อจะซื้อยาต้องสังเกตให้ดี ถ้าในห่อมีหนังสือไทยกำกับจึงจะเปนยาแท้

ห้างยี่ยามากุ่ี สี่แยก วัดตึก
ศัพท์ ๒๓๖๒
สาขาถนนหลัง
วังบูรพา กรุงเทพ
โทรศัพท์ ๕๕๗

ห้างยี่ยามากุ่ี โทรศัพท์ ๒๓๖๒

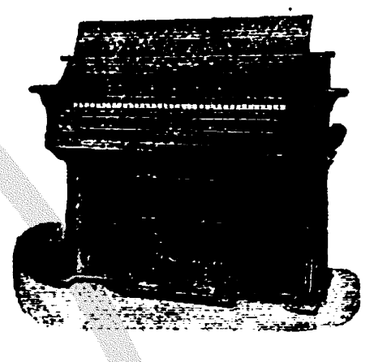

เครื่องดนตรีตกเข้ามาใหม่

ด้วยในคราวนี้ได้สั่งออแกน, ไวโอลิน, มันโดริน, หีบเพลงเป่า, ดนตรีมาใหม่มีหลายชนิดทั้งราคาก็ถูกกว่าเก่า เชิญท่านไปดูบ้างอย่าให้เสียโอกาศ ถ้าท่านไม่ไปชมด้วยตนเองจะรู้สึกเสียใจเมื่อภายหลัง เพราะของที่ตกเข้ามาคราวนี้เปนของที่ดีและทนทั้งนั้น หวังใจว่าท่านที่เปนนักดนตรีคงไม่ลืมโอกาศนี้ เปนแน่ นอกจากนี้ยังมีสิ่งของเครื่องใช้ต่าง ๆ อีกมากจำหน่ายโดยราคาถูก ๆ ทั้งนั้น

มีขายที่สาขาของห้างยี่ยามากุ่ี ถนนหลัง วังบูรพา โทรศัพท์ ๕๕๗

ไวโอลิน ราคาตั้งแต่คันละ ๑๒ บาท ๕๐ สตางค์ จนถึง ๑๐๕ บาท กับมีคันชักและยางสนให้พร้อมด้วย มีกว่าอย่างคันชักไวโอลินขายปลีกอันละ ๒ บาท ๕๐ สตางค์ถึง ๒๕ บาท หีบสำหรับใส่ไวโอลินอย่างดีราคาหีบละ ๑๒ บาท ๕๐ สตางค์ อย่างไม้ราคา ๗ บาท นอกจากนี้มีเครื่องอาไหล่สำหรับไวโอลินต่าง ๆ อีกมากอย่าง

ออแกนอย่างเล็ก [illegible] อย่างกลางราคา ๙๐ บาท อย่างใหญ่ราคา ๑๒๕ บาท กับมีออแกนชนิดสี่เหลี่ยมพับได้สำหรับนำไปทางไกล ๆ ได้ราคา ๑๐๐ บาท และราคา ๙๐ บาท หีบเพลงเป่าราคา ๑ บาท ๕๐ สตางค์ ๒ บาท ๒ บาท ๕๐ สตางค์ และชนิดในที่ติงเก็นราคา ๑ บาท มันดรินราคา ๒๕ บาท ๓๐ บาท ๓๕ บาท หีบใส่มันดรินราคา ๑๕ บาท

ห้าง เอส.เอ.บี

โดยได้รับพระบรมราชานุญาต

นาฬิกาที่ขาดคราวนั้นได้มีตกมาถึงแล้ว คือนาฬิกาตีอก แปดเหลี่ยม และนาฬิกาแมงดา ซึ่งเหมาะสำหรับใช้ในโรงงาน โรงมหรศพ โรงเรียน และตามบ้านต่าง ๆ ฯลฯ ได้ตกเข้ามามาก

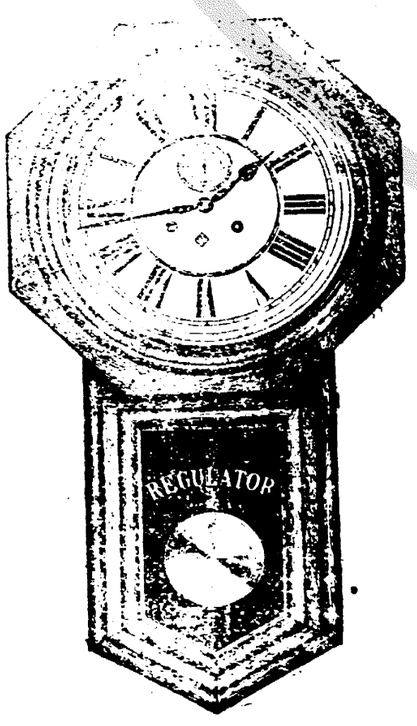

ขอเชิญท่านมาชมที่

ห้าง เอส.เอ.บี.

มวนด้วยกระดาษแลใบตอง

กันเงิน, ทอง

และไม้ก๊อก

ยาบุหรี่ไทยอันมีโอชารส

เหมาะสำหรับใช้สูบ

และรับแขก

หรือส่งเปนของชำร่วยในงานต่าง ๆ

รายปลีกและรายส่ง

บริษัทยาสูบสยาม

ถนนเจริญกรุง เชิงสพานพิทยเสถียร

โทรศัพท์ — . . . . จังหวัดพระนคร

วิริยะพานิช

เก่ง จริง ยา แก้ปวด ฟัน ปวด รำมะนาด

ยา ขนานนี้ ท่าน เจ้า ของ เดิม ตั้ง ไว้ ทอง ท่วม ตัว และ ได้ รับรอง แล้วว่า เปน พระ โอสถ ที่ ทรงคุณ อัน ศักดิ์ สิทธิ์ แก้ ปวด ฟัน, ปวด รำมะราด ทุก ชนิด หาย เหมือน หยิบ ทิ้ง และ ทำให้ ฟัน ทน ฟัน แน่น ด้วย ขวด ละ ๑ บาท ๖ ขวด ๕ บาท ๑๒ ขวด ๙ บาท

ยา ทา กราก เกลื้อน เปน ยา ดี ที่ สุด ทา แล้ว ไม่ ต้อง ใช้ ยา ถ่าย ราก ก็ ได้ ขวด ละ ๕๐ สตางค์ ๖ ขวด ๒ บาท ๕๐ สตางค์ ๑๒ ขวด ๔ บาท ๕๐ สตางค์

ถ้า รับไป จำหน่าย มาก ๆ เชิญ ตก ลง ที่ ห้าง น้ำมัน วิริยะพานิช ประตู สามยอด จังหวัด พระนคร จะให้ ประโยชน์ มาก กว่า ธรรมดา

สถานที่ขายใบชาอันมีชื่อเสียง

ยี่ห้อ เจ๊ะ ม จ้วนพ้อ ตั้ง ขายใบชา ที่ ถนนบำรุงเมืองเคียงกับ โรง พิมพ์ บำรุงนุกูลกิจ เบอร์ ๗๑๑ มี ตรา รูป เด็ก แดง สิงห์ โต ติดอยู่ บน กระดาน ป้าย ที่ ตัน ตาก เปน สำคัญ ข้าพเจ้า ได้ สั่ง ใบ ชา เข้า มา ทุก ๆ เที่ยว เมล์ บุ๊ อี น่า ก่อง อัน เคย เข้า มา ใหม่ ๆ รับรอง ได้ ว่า เปนใบ ชา อย่าง ดี ที่ สุด รส ชาดมี ต่าง ๆ กัน ให้ ท่าน เลือก ตาม ชอบ ใจ มี น้ำ เขียว น้ำ เหลือง รส มัน ชา กลิ่น ชาดอก ต่าง ๆ เมื่อ ท่าน ซื้อ เงิน สด เปน จำนวน ๑๐ ห่อ ข้าพเจ้า แถม ให้ ท่าน ๑ ห่อ ท่านซื้อไป รับ ประ ทาน ไม่ถูก คอ ขอให้ โปรด นำ มา เปลี่ยน หรือ คืน เงิน ก็ ได้

ถ. ๑๗. ๒. ๖๔ ๓. ค.

รถ ดี ไม่ มี ขาย

มี ยี่ ห้อ บ้าง ก็ ที่ ห้าง เทพนครพานิช

มี ยาง ยี่ห้อ ทิม ซุ่ยเซ็งแพร่ หลาย

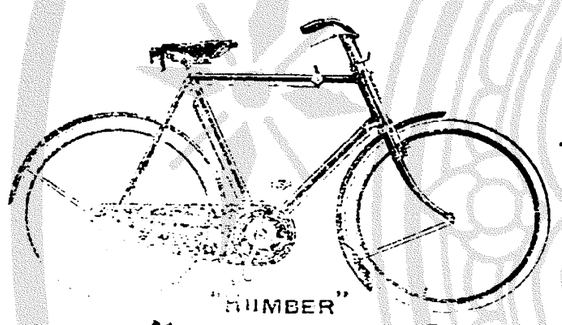

เครื่องอะไหล่ ครบ ถ้วน

ห้าง เทพนครพานิช

เปน เอเยนต์ แต่ ผู้ เดียว ใน กรุงสยาม สำหรับ รถ จักรยาน ต่าง ๆ ดังต่อไป นี้

ฮัมเบอร์	ไฮลิมเบีย
เซนตอร์	เฮมไพร์
ราเลฆ์	ไฮลิมบีก
รอยล์ เอนฟีนด	อินเดียน
ออลเดซ์ (แบบ ทหาร)	เฮอร์คิวเล

รถ เหล่า นี้ มี จำหน่าย อยู่ แล้ว พร้อม ทั้ง ชนิด หญิง ทั้ง ขนาด แล ตี ต่าง ๆ แต่ จะ ต้อง การ ทราบให้ เอียด ขอ เชิญ มา ชม แล ตรวจ ดู

ที่ ห้าง เทพนครพานิช ตรง หลัก รถราง เชิงสพาน พิทยเสถียร

ไทรศัพท์ ๑๕๗

เครื่อง ยนตร์ สำหรับใช้ การ บน บก

ขนาด ๗ แรงม้า และ ๑๕ แรง ม้า เดิน ด้วย น้ำ มันได้ จะ มี ตก เข้า มาใน ๒—๓ วันนี้ เปน เครื่อง ที่ เหมาะ แก่ การ ที่ จะใช้ เดินโรงเลื่อยโรงสี เล็ก ๆ สูบ น้ำ ทีบน้ำมัน เปน ต้น ขอ เชิญ ท่าน ที่ แสวง ซื้อเครื่อง เช่นนี้ มา ทำ ความ ตก ลง กับ ห้าง ที่ มี นาม ข้าง ท้าย นี้ โดย เร็ว

ห้างเทพ นครพานิช

เชิง สพาน พิทย์เถียร (บริษัทยาสุบสยาม) จังหวัด พระนคร ไทรศัพท์ ๑๕๗

จีนโนสยามวารศัพท์

วัน พุธ ที่ ๑๕ มิถุนายน พ. ศ. ๒๔๖๔ ขึ้น ๑๐ ค่ำ เดือน ๗ ปี ระกา ตรีศก จุลศักราช ๑๒๘๐

คำแถลงการณ์ ของเสนาธิการเสือป่า

เรื่อง อัน เกี่ยวแก่ การ ออก ลอตเตอร์รี่.

เราได้ รับคำแถลง การณ์ ของ เสนาธิการ เสือป่า ลง วันที่ ๑๔ เดือนนี้ เปน เรื่อง ที่ เกี่ยวแก่ การ ออก ลอตเตอรี่ มี ข้อความดัง ต่อไป นี้

ขอ ท่านได้ โปรด ช่วยเหลือ เพื่อเปนการ ยังประโยชน์ ให้แก่ ชาติไทย เนื่องใน การเรี่ยรายซื้อ บันแบบ พระราม ๖ ไว้รักษา ชาติ โดย โปรด ลง ร่าวแถลง การณ์ ของ เสนาธิการ เสือป่า ลงใน จดหมาย เหตุ ราย วัน อัน มี ค่า ของ ท่าน เพื่อ ประกาศ ความ สัตย์ จริง ให้ มห ชน ทราบ ทั่วกัน ดัง ต่อไป นี้ จะเปน ที่ ขอบคุณ ท่าน เปน อย่าง ยิ่ง

อนุสานจิ จาก คำแถลง การณ์ ของ ข้าพเจ้าใน เรื่อง ลอตเตอรี่ เสนาธิการ เสือป่า ซึ่ง ได้รับ พระ ราชทาน พระบรม ราชา นุญาตออก จำหน่าย เพื่อ เปนการ เรี่ยราย ซื้อ บันให้ เสือป่า ซึ่ง เสนาธิการ เสือป่า ได้ เคย แถลง วิธี จัดทำ ดำ เนิน การ มา แล้วโดย เอียดตลอด จน หลัก ฐานใน การ ส่ง ฝากเงิน เข้า ธนาคาร สยาม กัมมาจล และ การ จ่าย เงิน แก่ ผู้ ถูก เลข หมาย ฉลาก ที่เสี่ยงจับ นั้น ต้อง นับ ว่า เปน ความ จริงใจ ของ ข้าพเจ้า โดย สัตย์ จริง ซึ่ง บ่ารดา ท่าน ทั้งหลาย ที่ได้ พบ ประ อ่าน คำ แถลง การณ์ ของ เสนา ธิการ เสือ ป่า ที่ได้ โฆษนาไป แล้วได้ เปนที่ พอใจ โดย มาก แต่ เมื่อสิบ เวลา ต่อมา บัดนี้ เกิด มี คน บาง จำ พวก ซึ่ง ข้าพเจ้า ต้อง ขอให้ นามเขา ว่า มิจฉา ทิษฐิ ที่ มี น้ำใจ ฤษยา อาจรรม มือไม่ พายเอาเท้ารอน้ำ คือ ชอบ พูดจา ติเหลว แหลกในเรื่อง ลอตเตอร์รี่ เสนาธิการ เสือป่า ต่าง ๆ ซึ่ง หา หลัก ฐาน ความ จริง ไม่ ได้เลย อาศรัย เหตุ นี้ ข้าพเจ้า จำ ต้อง กล่าว ใน เกียรติยศ และ ตำ แหน่ง เสนา ธิการ เสือ ป่าโดย คำ ปฏิญาณ "เสียชีพ อย่าเสียสัตย์" ให้ ท่าน ทั้งหลาย ทราบ ทั่วกัน ว่า กิจ การ เปนไปใน เรื่อง ลอตเตอร์รี่ เสนา ธิการ เสือป่า ที่ ข้าพเจ้าได้ เปน ผู้ที่ จัดทำ อยู่ เวลา นี้ เปน การ กตัญญู กตเวที สำหรับ ชาติ, ศาสนา, พระมหา กษัตริย์ โดยแน่นอน และ ได้ มี เจ้า น่า ที่ รับ ผิดชอบ เปน ระเบียบ เคร่ง ครัด ตลอด จนการ ส่ง เงินฝาก เข้า ธนาคารได้ มี บาญ ชี ส่ง และ บาญ ชี จ่าย ซึ่ง ลง คำ ว่า สำหรับ ลอตเตอร์รี่ ของ เสนา ธิการ เสือป่า (*Scouts Lottery Fund*) โดย เฉภาะ และไม่ มี ข้อ บิด อะไร สำหรับ เงิน รายนี้ เลย เมื่อใคร ปรารถนา จะทราบ หรือ ตรวจ ก็ ยินดี จะให้ ตรวจ และ ทราบได้ ทุกเมื่อ ข้าพเจ้า และ นาย เสือป่าใน กรม เสนาธิการ เสือป่า ทั้ง หมด รู้สึก ดี อยู่ว่า เงิน ที่ได้ มาจาก ราย ฉลาก ลอตเตอร์รี่ เสนา ธิการ เสือ ป่า ครั้ง นี้ เปน ส่วน เรี่ยราย เลือด เนื้อของ พลเมืองราว สยาม ช่วยเข้า เรี่ยราย ซื้อ บันให้ เสือป่า ไม่ ใช่ เปน เงิน ที่ ได้ มา จาก การ พนันโดย ตรง ซึ่ง มีเอ่ห์ ลด ที่ เจ้ามือ เอา เปรียบ แก่ ลูกค้า ตาม ชอบใจ ซึ่ง หาความ ยุติธรรม มิได้

ข้าพเจ้า ทราบ ดี อยู่ ว่าถ้าพัง พ่อค้าคหบดีหรือ พลเมืองนิกรโดย มาก มีความ เชื่อถือคำ มั่นสัญญา ของ ข้าพเจ้า ตลอดจนชาวต่างประเทศ เพราะ ทราบ ดี ว่า กิจ การ ที่ ข้าพเจ้า ได้ จัดทำ เปนประโยชน์ แก่ บ้าน เกิด เมืองมารดร และ เปน กิจ น่าที่ สำคัญ แพนก หนึ่งซึ่ง พระ บาท สม เด็จ พระ เจ้าอยู่หัว สม เด็จ พระ นา งเจ้า เสือป่า ได้ ทรงพระ กรุณาโปรดเกล้าฯ พระ ราช ทาน พระ บรม ราชานุญาต ให้ ข้าพเจ้า ได้ รับ มอบ หมาย กระ ทำ การ แพนกนี้โดย เฉภาะ

ข้าพเจ้า เปนคนจริง จังกล้า บอกกับ ท่าน โดย จริง ว่า ข้าพเจ้า ตั้งใจ สนอง พระ เดช พระ คุณ โดย สุจริต เพื่อ นำ มา ซึ่ง ชื่อ เสียง ให้ ปรากฏ จึ่ง พยา ยาม เปน ที่สุด ไม่อยาก ให้ ผู้ ที่ ฤษยา หรือ ผู้ แย่ง อยาก ดี มา พลอย ผสม ออก ความ เห็น อย่าง นั้น อย่าง นี้ โดย อาศรัย ปาก พูด เพื่อหวัง ความ ดีเปนอันขาด เหตุ ฉนั้น จึ่งต้อง กล่าว รับ รอง กับ ท่าน เปน อย่าง มั่นคง

เพราะ ฉนั้น ขอ ให้ ท่าน ทั้ง หลาย ผู้ เปน พี่น้อง ร่วม ชาติ อย่า มี ความ สง ไสย ใน ข้อ เล่า ลือ เหลว แหลก อย่าง ไร อีก ต่อ ไป เลย ขอให้ เชื่อใน ถ้อย คำ ของ ข้าพเจ้า และ ช่วย กันรับ ซื้อ ลอตเตอร์รี่ เสนาธิการ เสือ ป่าให้ หมดโดย เร็ว เถิด เมื่อ หมด เมื่อไร เสนา ธิการ เสือป่า จะได้ ทำ หมด เสี่ยงจับ รางวัล ทีเดียว จะ ไม่รี รอ อย่างไร เลย และเปน แน่ นอน ถ้า เปน อดี เรต ลาภ ของ ท่านผู้ใด ท่าน ผู้ นั้น จะ ได้ รับ เงิน รางวัล จ่าย ให้ โดย สด ๆ ทีเดียว ซึ่ง ข้าพเจ้า ขอกล่าวรับรอง โดย คำแหน่ง เกียรติยศ เปน ความสัตย์ สุจริต

ในบัดนี้ ได้ จำ หน่าย ไป เจ็ด แสน ฉบับ ซึ่ง กระ จายทั่วไป ทุก ดินแดน ในพระ ราชอา ณาเขตต์ ทั้ง ทาง ต่าง ประเทศ ด้วย ยังเหลือ อยู่ ที่ ยังไม่ ได้ จำ หน่าย อีก สาม แสน เท่า นั้น ขอให้ ท่าน ทั้ง หลาย รีบ ช่วย กันซื้อ ให้ หมด เถิด ข้าพ เจ้าได้ กำ หนด ว่า จะออก เสี่ยง รางวัล ใน ต้น เดือน กัน ยายนนี้ ซึ่ง มีเวลา อีก ๒ เดือน เท่านั้น

ในที่ สุดนี้ข้าพเจ้า ขอแสดง ความ นับถือ และ ขอบ คุณในความ เอื้อเฟื้อของ ท่านบรร ณาธิการ ผู้มีความ เจตนาดี ช่วย เสือป่า กรุง สยาม ด้วย เปน อย่างยิ่ง

ขอได้ รับ ความนับถือ

(ลงนาม) พระยา นนทิแสน ศุเรนทรภักดี

นาย พล เสือป่า

เสนาธิการ เสือป่า

ข่าวโทรเลข

(โทรเลข รอยเตอร์)

เหตุ การณ์ วุ่นวาย ใน ซิเล เซีย

กรุง ลอนดอน, วัน ที่ ๕ มิถุนายน

บริษัท รอย เตอร์ ได้ รับ คำแจ้ง ความว่า สภาพ แห่ง เหตุ การณ์ ใน ประ เทศ ซิเล เซีย ภาค เหนือ ยังไม่ ดี ขึ้น ลย พวก ก่อ การณ์ จอาจ ได้ ระเบิด สพาน หลาย แห่ง กับได้ ทำ การ กีด กัน ทาง เดิน ไม่ ให้ ขบวน รถ ไฟ ที่ บรรทุก เสบียงอาหารไป มาได้ สดวก กับมี ชาวโปลส์ เปนอันมากได้ ตักยิง พวกนายช่าง อินยิเนียร์ ที่ กระทำ การซ่อม แซม ทางรถไฟ

อนึ่ง ฝ่าย โปลส์ ได้ ยก เข้ายึด เมืองเพลส ทับ ได้ ชัก ธง ชาติ ขึ้น ที่ เมือง นี้ ด้วย แต่ กอง ทหาร ฝรั่ง เศศ ที่ อยู่ ใน เมือง เพลส ยัง คง นิ่ง สงบ อยู่ ใน โรง ทหาร ต่อ มา พวก โปลส์ ได้ ยกเข้า ล้อม เมือง ทาร์ ใน วิตซ์ และ ยึด สถานี รถไฟ เสีย ด้วย ขณะ นั้น กอง ทหาร ฝรั่ง เศศ ยัง คง ตั้ง อยู่ ใน เมือง นี้

อุทกภัย ใน อเมริกา

กรุง ลอนดอน, วันที่ ๕ มิถุนายน

โทร เลข ฉบับ ๑ ที่ ส่ง มา จาก ผู้ แทน ของ บริษัท รอย เตอร์ ซึ่ง ประจำ อยู่ ที่เมือง เด็น เว่อร์ (เมือง หลวง ของ แว่น แค้วน โค โลราโด อเมริกา) มี ข้อ ความ แจ้ง ว่า เนื่อง ด้วย น้ำ ใน ลำ แม่น้ำ ลาร์ ก่า ซาส กับ แม่ น้ำ เฟ่าน์ เตนได้ ไหล บ่าท่วม ขึ้นนั้น เปน เหตุ กระ ทำ ให้ น้ำ ท่วม เมือง บีวโบด์ มา ตั้ง แต่ เวลา ๑.๔๕ ก.ท. ชาว เมือง หลาย ร้อย ครัว เรือน ได้ เสีย ทรัพย์ สมบัติ แทบ สิ้น เนื้อ ประดา ตัว โดย ต้อง รีบ เร่ง หนี ภัยอย่าง โก ลาหล เมื่อ เวลา ๖ ก.ท. ก่อนเกิด อุทกภัย นั้น เจ้า น่าที่ ได้แจ้ง อาณัติ สัญญา บอก ให้ระวัง ตัว กันด้วย แล้ว แต่ ไม่ใคร่ จะ มี ใคร เอา ใจ ใส่ นัก ชาว บ้าน ที่ อยู่ ตาม บริ เวน นอก เมือง มี พวก ช่าง เหล็ก เปน ต้น ได้ เปน อัน ตราย ถึง ชีวิต เปน จำนวน มาก ที่ สุด กระบอน รถไฟ อัน บรรทุก ผ้า เต็นต์ อาหาร กับ น้ำ ได้ ส่ง จาก เมือง เด็นเว่อร์ ไป ยัง เมือง บีวโบด์ ด้วย แล้ว อนึ่ง ทหาร แห่ง กอง สเตต แรง เกอร์ ที่ ตั้ง อยู่ ณ เมือง บีว โบด์ ก็ ได้ กระ ทำ การ ช่วย เหลือ ชาว เมือง และ ระวัง ป้อง กัน มิ ให้ เกิด การ ปล้น สดมภ์

กรุง ลอนดอน, วันที่ ๖ มิถุนายน

ผู้ แทน บริษัท รอย เตอร์ ที่ เมือง เด็น เว่อร์ โทร เลข แจ้ง มาว่า : น้ำ ใน ลำ แม่น้ำ แพลต ได้ ไหล ท่วม ขึ้น ด้วย เหมือนกัน กับ ได้ ไหล บ่า ท่วม ถนน หน ทาง หลาย สิบ สาย

ประเทศไอร์แลนด์

กรุง ลอนดอน, วันที่ ๗ มิถุนายน

หลอด พีดซา ลัน ข้าหลวง ต่างพระองค์ แห่งประเทศไอร์แลนด์ ได้ ไปชุมนุมในการเปิด สภา ปาร์ ลิเม้นต์ ภาคเหนือที่เมือง เบ็ลฟาสต์ (ไอร์ แลนด์) ในวันนี้ด้วย แล้ว

แจ้ง ความใหม่

วัน นี้ มี แจ้งความใหม่ คือ:—

๑ ประกาศเจ้าพนักงาน รักษาทรัพย์ น่า ๑

๒ เปลี่ยน แจ้ง ความ โรง หนัง พัฒนาการ ฮ่องกง, ชะวา, บนัง, พัฒนารมณ์ น่า ๗ เชิญ พลิก ดูทาง แพนก แจ้งความ

ข่าวมี ใน น่า ๒—๓—๔—๕—๗

ข่าวพระนคร และธนบุรี

ศาลสั่งให้ยกฟ้องของโจท

ความอาญาระหว่าง นายเพ่ง บุนนาค เจ้าของ หนังสือพิมพ์ ออกันโจท นายจำปา หอมวิลัย เจ้าของ โรงพิมพ์ สยามวัฒนา จำเลย โจทยื่นฟ้องต่อศาลโปริสภาที่ ๒ ว่าจำเลย กระทำการ ประทุษร้ายต่อแท่นพิมพ์ของโจท และตีราคาค่าเสียหาย ๑๐๐ บาทนั้น

เมื่อวันที่ ๑๑ เดือนนี้ ศาลโปริสภาที่ ๒ ได้นัดไต่สวน เมื่อจำเลยยื่นคำให้การแก้ฟ้องของโจทแล้ว ศาลได้สอบถามโจทถึงเรื่อง ข้อสัญญาในการซื้อขายเครื่องพิมพ์รายนี้ โจทแถลงรับรองว่า โจทยังไม่ได้ชำระเงินค่าแท่นพิมพ์ให้ จำเลยครบ ตามจำนวนที่ได้ตกลงซื้อขายกัน กับรับว่าได้ผิดสัญญาในเรื่องนี้จริง ศาลได้ฟังคำแถลงการของโจทดังนั้นแล้ว จึงสั่งให้ยกฟ้อง ของโจทเสีย โดยไม่ต้องสืบพยานโจทต่อไป เพราะศาลถือว่า เครื่องพิมพ์รายนี้ ยังเป็นสิทธิ์ของ จำเลยโดยบริบูรณ์

อนึ่งก่อนวันนัดไต่สวนคดีเรื่องนี้ นายเพ่ง บุนนาคได้ยื่นฟ้องนายจำปา หอมวิลัยต่อศาลแพ่ง เรียกกรรมสิทธิ์ในแท่นพิมพ์รายนี้ ศาลสั่งให้โจทตีราคาทรัพย์และวางเงินแก่ศาลตามระเบียบ แต่โจทไม่ยอมตี อ้างว่าเป็นทรัพย์ที่ไม่มีราคาดังนี้ ศาลจึงไม่ยอมรับฟ้องของโจทไว้พิจารณา

ตั้งกรรมการสอบไล่

ด้วยนักเรียนนายดาบแพทย์ประเภทที่ ๒ ได้ศึกษาวิชาจบหลักสูตรตามข้อบังคับของโรงเรียนการแพทย์ทหารบกแล้ว กระทรวงกระลาโหมจึงได้สั่งให้ตั้งกรรมการจัดการสอบวิชาแพทย์แก่นักเรียนเหล่านี้ต่อไปเริ่มแต่วันที่ ๑๕ เดือนนี้ นายพันเอกพระยาวิบูลอายุรเวทนายแพทย์ใหญ่ทหารบกเป็นประธานกรรมการ นายพันเอกพระศักดาพลรักษ์ นายพันตรีหม่อมเจ้าวัฒากรกับนายทหารอีก ๓ นายเป็นกรรมการ

เพิ่มอัตราค่าเล่าเรียน

โรงเรียนสัตรีวัดมหาพฤฒารามได้เพิ่มการสอนภาษาอังกฤษขึ้นในชั้นมัธยมอีกอย่าง ๑ กระทรวงศึกษาธิการจึงสั่งให้เพิ่มเงินค่าเล่าเรียนเฉภาะชั้นมัธยมขึ้นอีกเดือนละ ๑ บาท ตามอัตราโรงเรียนสอนภาษาอังกฤษตั้งแต่เดือนน่าเป็นต้นไป

อนึ่งกระทรวงศึกษาธิการยังได้สั่งให้เพิ่มเก็บเงินค่าเล่าเรียนชั้นปถมโรงเรียนวัดทรงธรรมจังหวัดพระประแดงขึ้นเป็นปีละ ๒ บาท กับโรงเรียนอื่นๆอีก ๒ โรงเรียนในจังหวัดนี้ เฉภาะชั้นปถมให้เก็บค่าเล่าเรียนเป็นปีละ ๒ บาท ตั้งแต่เทอมต้นศกนี้เป็นต้นไปด้วยแล้ว

ย้ายและบรรจุครู

นางสงวน รักประเทศ ครูโรงเรียนสตรีวัดมหาพฤฒาราม ได้ย้ายไปเป็นครูโรงเรียนสายปัญญา และนางสาวเฉลิมกับรุนวิชาสิทธิ์ ได้เข้ารับราชการเป็นครูในโรงเรียนสตรีวัดมหาพฤฒาราม ด้วยแล้ว

ออกประทวนตราตั้ง

กระทรวงนครบาลได้รับพระบรมราชานุญาต เมื่อวันที่ ๑๗ มีนาคม ศก ก่อนให้ออกประทวนตราพระยมทรงสิงห์ ตั้งข้าราชการในกระทรวงนครบาล ซึ่งรับราชการประจำตำแหน่งต่างๆ รวม ๑๖๗ คน ตั้งแต่วันที่ ๑๑ พฤศภาคม ศกนี้

ตั้งอธิบดีผู้พิพากษา

ด้วยได้ทรงพระกรุณาโปรดเกล้าฯ ตั้งให้พระวิญญาณวินิจฉัย ว่าที่อธิบดีผู้พิพากษาศาลมณฑลพิศณุโลก กับพระราชนาถวินิจฉัย ว่าที่อธิบดีผู้พิพากษาศาลมณฑลราชบุรี เป็นอธิบดีผู้พิพากษาแล้ว

ราชตฤณมัยสมาคม

วันนี้เป็นวันเสาร์ ๒ ที่ได้มีการแข่งม้าที่สนามราชตฤณมัยสมาคม และในวันเสาร์ที่ ๑๗ เดือนนี้จะมีการแข่งม้าด้วยอีกวัน ๑ การเล่นโต๊ต ดอกเตอรี่ฯลฯ สำหรับการแข่งม้าคงมีตามเคย

ราชองครักษ์เวร

ด้วยนายเสือบำราชองครักษ์เวรที่ได้รับพระราชทานเลื่อนยศขึ้นแล้วนั้น คงเป็นราชองครักษ์เวรสืบไปคือ นายกองเอก พระยาไชยศาลศิลปสาตร์ และนายกองตรี หลวงราชสงคราม

อนึ่งได้ทรงพระกรุณาโปรดเกล้าฯ ให้นายพันเอก พระศรีพิชัยสงคราม นายร้อยเอกเทียบ สมะพันธุ์ นายร้อยเอกเพิ่ม มหานนท์ เป็นราชองครักษ์เวรด้วยแล้ว

แจ้งความกรมเจ้าท่า

ด้วยกรมเจ้าท่าจะขายเรือกลไฟลำหนึ่งชื่อ "ประทุม" เวลานี้จอดอยู่ที่ว่าการกรมเจ้าท่าข้าม ถ้าผู้ใดมีความประสงค์จะซื้อขอให้ยื่นราคาผนึกซองส่งอธิบดีกรมเจ้าท่าภายในวันที่ ๒๑ มิถุนายน พ.ศ. ๒๔๖๔ และในวันที่ ๒๒ เดือนนี้เวลา ๑๑ ก.ท. ขอให้ผู้ยื่นมาพร้อมกันณที่ว่าการกรมเจ้าท่าเพื่อเปิดซอง ถ้าผู้ใดรับซื้อได้ต้องชำระเงินสดในวันนั้นและรับเรือไปภายในกำหนด ๑๐ วัน จะตรวจดูเรือได้ตลอดเวลาเปิดที่ทำการ

แจ้งความมาณวันที่ ๑๔ มิถุนายน พระพุทธศักราช ๒๔๖๔

มหาอำมาตย์ตรี พระยาวิสูตรสาครดิฐ
อธิบดีกรมเจ้าท่า

๑ ๑๔/๑/๖๔ ๗. ๑.

ที่ ๒๒๒/๒๔๖๔

ประกาศเจ้าพนักงานรักษาทรัพย์

ศาลต่างประเทศ คดีที่ ๖/๒๔๖๔

ตอง ฉัมละลาย กระทรวงยุติธรรม เรื่อง นายซิน เฮียบฮวด ผู้ล้มละลาย

ขอแจ้งความให้ทราบทั่วกันว่า เมื่อวันที่ ๑๐ เดือน มิถุนายน พระพุทธศักราช ๒๔๖๔ ศาลต่างประเทศได้มีคำสั่งให้ นายซินเฮียบฮวด เป็นคนล้มละลาย และได้ตั้งให้เจ้าพนักงานรักษาทรัพย์ เป็นผู้จัดการทรัพย์สมบัติของผู้ล้มละลายต่อไป ตามพระราชบัญญัติล้มละลายปี ร.ศ. ๑๑๐

เพราะฉนั้น บรรดาทรัพย์สมบัติของผู้ล้มละลาย ตกอยู่ในอำนาจเจ้าพนักงานรักษาทรัพย์ทั้งสิ้น ตลอดถึงทรัพย์สมบัติอย่างใดๆ ซึ่งจะได้ตกมาเป็นของผู้ล้มละลายโดยทางใดๆ ด้วย เจ้าพนักงานรักษาทรัพย์ผู้เดียวเป็นผู้มีอำนาจที่จะจัดการเกี่ยวข้องด้วยทรัพย์สมบัติของผู้ล้มละลาย และที่จะรับเงินหรือทรัพย์สมบัติอย่างอื่นอย่างใด ซึ่งผู้ล้มละลายควรจะได้รับ ผู้อื่นผู้ใดไม่มีอำนาจและน่าที่ที่จะเกี่ยวข้องในเรื่องจัดการทรัพย์สมบัติของผู้ล้มละลายได้ นอกจากจะได้รับฉันทะเป็นลายลักษณอักษรจากเจ้าพนักงานรักษาทรัพย์เสียก่อนเท่านั้น

เมื่อผู้ใดอ้างว่าตนเป็นเจ้าหนี้ของผู้ล้มละลายโดยอย่างใดอย่างหนึ่งแล้ว ผู้นั้นต้องนำหลักฐานแห่งหนี้สินมาพิสูจน์ต่อเจ้าพนักงานรักษาทรัพย์ ภายในกำหนด ๒ เดือนนับแต่วันที่ออกประกาศนี้ในราชกิจจานุเบกษาเป็นต้นไป เมื่อพ้นกำหนดนั้นไปแล้ว จะร้องขอพิสูจน์ไม่ได้

วันที่ ๑๑ เดือนมิถุนายนพระพุทธศักราช ๒๔๖๔

(ลงนาม) อำมาตย์เอก
พระนาถมณฑาคุณสุนทรวาที
เจ้าพนักงานรักษาทรัพย์

แจ้งความ

ตั้งแต่วันที่ ๑๑ มิถุนายน พ.ศ. ๒๔๖๔ เป็นต้นไป รถไฟขบวนรถที่ออกจากเพ็ชรบุรีเวลา ๗.๒๐ นาฬิกา และขบวนรถที่ออกจากบางกอกน้อยเวลา ๑๑.๖๐ นาฬิกานั้น จะหยุดณสถานีวัดงิ้วราย ๑ นาฬิกา เพื่อรับส่งผู้โดยสาร

กรมรถไฟหลวงพระนคร

กรุงเทพฯ วันที่ ๑๑ มิถุนายน พ.ศ. ๒๔๖๔

๒. ๑๑/๑/๖๔ ๑. ๑.

แจ้งความ

ด้วยกรมอากาศยานทหารบกต้องการว่าจ้างซื้อเครื่องใช้ต่างๆ เช่น ผ้า, ถาด, ตะปู, ตะกั่ว และเครื่องบัดรีกับเครื่องใช้สิ่งอื่นๆ อีกหลายอย่าง ผู้ใดต้องการประมูลส่งของรายนี้ ขอให้มาตรวจดูของได้ที่กองโรงงานกรมอากาศยานทหารบก ตั้งแต่วันที่ ๒๑ มิถุนายน ถึงวันที่ ๒๕ เดือนกรกฎาคม พ.ศ. นี้ เวลาเปิดที่ทำการ จะได้เปิดประมูลวันที่ ๑ สิงหาคมนี้

(ลงนาม) นายพันเอก
พระยาเฉลิมอากาศ
ประธานกรรมการ

๓. ๑๑. ๓. ๖๔ ๑๕. ๑.

ยาระงับกลิ่นตัว

ระวังยาปลอม

ขอแจ้งความแก่บรรดาท่านทั้งหลายที่เคยใช้ยาชนานนี้ เห็นสรรพคุณแล้วว่าบัดนี้ได้มียาชนิดนี้ได้เกิดขึ้นในตำบลที่ท่านเคยซื้อไปใช้แล้ว และมีสาขาแพร่ไปหลายแห่งหลายตำบล ตามบ้านท่านทั่วไป แต่หาใช่ยาอย่างชนานที่ท่านเคยใช้เห็นสรรพคุณแล้วไม่ (สียาก็คล้ายคลึงกัน ขวดยาก็เหมือนกัน) ข้าพเจ้าเกรงว่าท่านจะเข้าใจผิดจึงได้ดัดเปลี่ยนแปลงเครื่องหมายที่ห่อขวดยามีตราดังที่ลงในแจ้งความนี้ประทับในใบปลิว วิธีใช้และใส่กล่องกระดาษอีกชั้นหนึ่งมีตราอย่างเดียวกัน และบอกตำบลที่จำหน่ายที่กล่อง ๒ ด้าน อีกด้านหนึ่งบอกชื่อยานั้น และจึงจะเป็นยาของข้าพเจ้าตามที่ท่านเคยได้ใช้เห็นสรรพคุณมาแล้ว ส่วนสรรพคุณนั้นไม่จำเป็นต้องกล่าวเพราะท่านที่เคยใช้คงทราบดีแล้ว มีขายที่ร้านตัดเสื้อ ตำบลท่าเตียน เลขที่ ๑๗๐ ติดกับโรงจำนำ และร้านขายเสื้อผ้าตำบลท่าเตียนที่หัวเลี้ยวประตูดอาทเลขที่ ๑๐๗ ติดกับโรงจำนำ ถ้าท่านมีความประสงค์จะรับไปขายก็จะคิดให้กำไรท่านอย่างงาม หรือท่านที่อยู่ต่างจังหวัดก็จะส่งให้โดยไม่คิดค่าสมมป์

น้ำมันตราเสือของไอสถศาลาเป็งอันต้องได้ขนานนามว่าบันกิมอิ๊ว

ขวดใหญ่ ขวดละ ๑ บาท 大罐一錢 ขวดเล็ก ขวดละ ๕๐ สตางค์ 小罐四十T

สถานีนี้ได้ค้นพบตำราลับพิเศษ จึงได้ปรุงน้ำมันบันกิมอิ๊วนี้ขึ้นที่เมืองย่างกุ้ง และได้จำหน่ายไปตามหัวเมืองต่างๆ จนมีชื่อเสียงลือโดษ

การบำบัดโรคภายใน

แก้ไข้ถุดุ, กลืนเหียน, อาเจียน, แน่น, เสียด, ลุก, เสียด, เป็นบ่วง, เป็นตาน, สบัดหนาว, สบัดร้อน, เมาเรือ, เมารถ, ปวดท้อง, แสบไส้, อ่อนเพลีย, กระหายน้ำ เป็นลมต่างๆ

การบำบัดโรคภายนอก

เมื่อยขบตามตัว, ปวดหัว, มัวตา, ถูกสัตว์เลื้อยขบกัด, บาดแผลฟกช้ำดำเขียวต่างๆ ยวดหู, ปวดฟัน กรากเกลือน, หูพอง

เมื่อเวลาจะใช้บำบัดโรคภายในให้เอาน้ำนึ่งเดือดหรือน้ำชาชงนามันยานี้หนัก ๓—๔ หุนรับประทาน หรือเมื่อใช้บำบัดโรคภายนอกก็ให้เอายานี้ทาตามแห่งที่เกิดโรควันละ ๓—๔ ครั้งก็จะหายได้ตามประสงค์

ที่จำหน่ายในกรุงเทพฯ ถนนเยาวราช ตรงออฟฟิศโปรษณีย์ที่ ๗ ข้ามหมายเลขบ้าน ๒๒๑ กับที่ร้านขายยาจีนผึ้งพม่าตราเสือของหม่องโม ตำบลตลาดน้อย จังหวัดพระนคร อีกแห่ง ๑

นายเ[illegible]ตินผู้จัดการในกรุงเทพฯ

วิริยะพานิช

น้ำ มัน พิมเสน

สำหรับ ทาแก้เมื่อย ขบ ขัด ยอก ปวด ตาม กล้าม เนื้อ และ ข้อ กระดูก ที่ ท่าน ผู้ใหญ่ และ ท่าน ที่ เดิน มาก นั่ง มาก ชอบ เปน ถ้า ได้ ทาแล้ว บีบ รีด ให้ น้ำ มัน ซึม เข้า ผิว หนัง แล้ว รู้ สึก ก็ หาย เปน ปลิด ทิ้ง ถ้า ทำ ดังนี้ ได้ ๓ วัน เปน หาย ขาดสนิท ราคา ขวดละ ๕๐ สตางค์ ๖ ขวด ๒ บาท ๕๐ สตางค์ ๑๒ ขวด ๔ บาท ๕๐ สตางค์ ถ้า จะ รับไป ขายให้ ประโยชน์ มาก กว่า ธรรมดา

ห้าง น้ำ มัน วิริยะ พานิช ประตู สามยอด จังหวัด พระนคร

ยาบุรุษกับยาบัถวีพิการ

ยา บุรุษ นี้ แก้ โรค สำ หรับ บุรุษ เช่น เข้า ขัด ยอก ดอก, ผี มะม่วง, หนอง ใน, ผี มะคา ร้อย, เปน แผล, ลด เรื้อรัง มา ตั้ง๑๐ ปี กับ หญิง ที่ ติด โรค ต่อ เนื่องจาก สามี หรือ เปน มุตสกิด ทั้ง แก้ ตา มัว ซึ่งแก้ เนื่อง จาก โรค ที่ กล่าว มา แล้ว รับ ประทาน เพียง ๓ อาทิตย์ หรือ ๑ อับ ก็ หาย ขาด ดังปลิด ทิ้ง อับใหญ่ รับ ประทานได้ ๕ อาทิตย์ มี ขาย ที่ ร้าน ขาย ยา บุรุษ เลข ๔๕๓—๔๕๑ ถนน ตรีเมตถนนสี่พระยา ราคา อับ ละ ๒ บาท ๓ บาท ๕ บาท ถ้าซื้อ๒ อับ คิด ๙ อับ ส่ง หัวเมือง หรือ รับไป ขาย ไม่ คิด ค่า ส่ง แต่ ต้อง ส่ง เงินไป ที่ร้าน ซึ่ง กล่าวข้าง บน นั้นก่อน ท่าน ผู้ซื้อ ควร ระวัง ยา ปลอม เพราะ เกิด มี ผู้ คิดออก เอา ฝอยไข้ ยาบุรุษไปใช้ เปนฝอย ประ กอบ ยาหมด ขายบ้าง แล้ว ทั้ง ยา บัถวีพิการ ยกจุก เสียดได้อย่าง ชงัด ราคา ขวดละ ๔ บาท

ด. ๑๗/๕/๖๓

ห้างมาโกในจี้ บราเทอร์. ลิมิเต็ต

(*Messrs. Maconochie Bros, Ltd London*)

กรุงลอนดอน ประเทศ อังกฤษ

ได้ตั้ง ให้

ห้าง บี. ครีสมาส แอน กำปะนี. ลิมิเต็ต

ถนน ราชวงศ์ กรุงเทพ ฯ

เปนเอเจ้นท์ ใน กรุงสยาม สำหรับ จำหน่าย เครื่อง กระป๋อง และ เครื่องที่ บรรจุ ขวด เช่น แยมส์, ปลากระป๋อง, เนื้อกระป๋อง, ผักดอง, เนื้อ ดับกระป๋อง, เครื่อง กระป๋อง สำหรับ ทหาร, น้ำซอส, น้ำส้ม ฯลฯ ซึ่งเหล่านี้ จะ ตก เข้ามาในเร็ววันนี้ เชิญไปตรวจดูตัวอย่าง ที่ ห้าง บี. ครีสมาส ตำบล ถนน ราชวงศ์ จังหวัด พระนคร

ด. ๔/๕/๖๓ ๓ ป.

อย่า เพ่อ ทอด ทิ้ง ของ เก่า

ได้ มี บาง ท่าน มา ร้อง ขอให้ ข้าพเจ้า รับ ย้อมผ้า แถ แพร สี ต่าง ๆ เปน การ นาน มาแล้ว แต่ ทุก วัน ก็ยิ่ง ทวี จำนวน ผู้ ต้อง การ ขอ ให้ ข้าพเจ้า ลง มือ รับ ย้อมผ้า แถ แพร ต่าง ๆ มาก ขึ้น เพราะ ฉนั้น ตั้งแต่ วัน ที่ ๑ มิถุนายน พ. ศ. ๒๔๖๔ เปน ต้นไป ข้าพเจ้า จะได้ ลง มือ รับ ทำ การ ย้อม ผ้า แถ แพร สี ต่าง ๆ เพื่อ เปน การ อนุโลม ให้ ตรง กับ ความ ประสงค์ ของ ท่าน ทั้ง หลาย โดย เหตุ นี้ ขอ เชิญ ท่าน ที่ ประสงค์ จะ ให้ย้อมผ้า แถ แพร จะ เปน สิ่ง หนึ่ง สิ่งใด ก็ ตาม โปรด มา กระทำ ความ ตก ลงกับ ข้าพเจ้า ได้ ทุก เวลา โดย ใช้ สี อย่าง เยอรมัน ส่วน ราคา นั้น จะ คิด พอ สมควร

การ ย้อม ผ้านี้ ท่าน ที่ อยู่ หัวเมือง ถ้าอยาก จะทราบ รายเอียด ข้าพเจ้า ยินดี คอบ รับ จดหมาย ของ ท่าน ทุก เมื่อ

ร้าน บี. ตองหัว เลขที่ ๕๒—๕๔

เหนือ ปากตรอก ฮ่องกงแบงก์ จังหวัด พระนคร

ดอกเตอร์โรว์

ผู้ ชำนาญ ใน การ รักษา หู และ ตา

บัด น ได้ เปิด สถาน ที่ สำหรับ ตรวจ และ รักษา โรค อันใหม่ ที่ ห้าง ขาย ยา โกเมศ สี่กั๊ก พระยาศรี จังหวัดพระนคร รับ หารือ และ ตรวจโรค อันเกี่ยว แก่ หู และ ตา ทุกวัน ตั้งแต่ เวลา ๙ ถ. ท. ถึง ๑๒ ถ. ท. ตอน ๑ และ ตั้ง แต่ ๒ ถ. ท. ถึง ๕ ถ. ท. อีก ตอน ๑

ด. ๑๙. ๑๑. ๖๓ ๑ ป.

จีนโนสยามวารศัพท์

วัน พุธ ที่ ๑๕ มิถุนายน พ. ศ. ๒๔๖๔ ขึ้น ๑๐ ค่ำ เดือน ๗ ปี ระกา ตรีศก จุลศักราช ๑๒๘๓

คดี ฆาฏกรรม ลึก ลับ

นายบ่วน วิสุทธเสน กับ นางกิมไล้

ต้อง หา ว่า ฆ่า นายเงิน ตาย

การ พิจารณา ที่ ศาล พระราช อาญา

คำ ให้การ

ว, ก, อ, ขุน ตระเวน ฯ

พยานโจท

(ต่อ วัน ที่ ๑๔ เดือนนี้)

ขุน ชำนาญ กระซิบ บอก ว่า ลงโดย นาง กิมไล้ เขา ไม่ ได้ บอก ข้อ พิรุธ ที่ จับ ได้ จาก นาง กิมไล้ เมื่อ เวลา ขุนชำนาญ บอก แล้วก็ ยัง ไม่ ได้ ลง โดย ใคร เลย เพราะ ยัง ไม่ ได้ ถาม เวลา ที่ ขุน ชำนาญ กระ ซิบ ขุน ชำนาญ ยืนอยู่ ที่ระเบียง เรือนนายเงิน เวลา นั้น ยัง ไม่ ได้ บอก ชื่อ พวก ของ นางกิมไล้ แต่ ยัง ไม่ ได้ ไต่ สวน ก็ ยัง ไม่ ชื่อ เวลา ที่ กระ ซิบ กัน นั้น นาง กิมไล้ อยู่ ที่ น่า ประตู เรือน นาย เงิน ห่าง กัน ๒ วา นาย บ่วน อยู่ ที่ เรือน นาย บ่วน เมื่อ ขุน ชำนาญ กระซิบ ข้าพเจ้า ก็ เข้าไปใน ห้อง นายเงิน พร้อม ด้วย นาย ร้อย ตำรวจ ตรี เฉิด พล ตำรวจ เบ้า นายร้อย ตำรวจตรีเจริญ ขุนชำนาญ ก็ตาม เข้า ไป มี ชาว บ้าน ตาม เข้า ไป ด้วย ๒ คน แต่จำ ไม่ ได้ เด็ก พิศ ตาม ไป ด้วย ที่ ข้าพ.จ้า เข้า ไป นั้น ตั้ง ใจ ไป ดู ศพ และ ตั้งใจ พิเคราะห์ ร่อง รอย ต่าง ๆ ด้วย ไม่ ได้ นึก ว่า ที่มีคน ตาม เข้าไป นั้น จะ ทำให้ ร่อง รอย ลบ เลือน เพราะ มี คน อยู่ ใน นั้น ก่อน แล้ว ๒ คน แต่ จำ ไม่ ได้ น่า ต่าง นั้น ข้าพ เจ้า ไป ถึง เขา เปิด หมด แล้ว บน ผ้าปู ที่ นอน นั้น นอก จาก เลือด แล้ว ไม่ มี ร่อง รอย อย่าง อื่น ดู ศพ แล้ว ดู มุ้ง ดู พื้น กระ ดาน ดู น่า ต่าง แล้ว ดู เครื่อง ที่ ตั้ง อยู่ ใน ห้อง นั้น รวม เวลา สัก ๑๐ นาที ข้าพเจ้าจึงได้ ออก จาก ห้อง เมื่อ เข้าไป อยู่ ใน ห้อง ๑๐ นาที นั้น ยังไม่ ลงโดยใคร ว่าเปนคนร้าย เมื่อ ขณะ เข้าไปใน ห้อง ตรวจ ดู นั้นไม่ ได้ถามใต่ ผู้ ใด เลย เมื่อ ออกมาไม่ได้เก็บ อะไรใน ห้อง นั้น ออก มา สัก อย่าง เดียว เมื่อ ถาม นาง กิมไล้ นั้น ถาม ดัง พอ สมควร คน อยู่ ห่าง ๓—๔ วาได้ ยิน นางกิมไล้ บอก ว่า นอน อยู่ กับ นาย เงิน จน ผ้า มุ่ง หลุด หมด ก็ ไม่ รู้ ตัว ถาม นาง กิมไล้ แล้ว ก็ ไป ดู ทน ทาง ตรง ครัว นาย เงิน ทาง ตวัน ตก เฉียงใต้ ไป กับ ขุน ชำนาญ กับ พล ตำรวจ อีก หลาย นาย เวลา นั้ ไม่ ได้ พูด กับ นาย บ่วน เลย เมื่อ ดู ทาง เสร็จ แล้ว ก็ กลับ มา ถาม นางกิมไล้ อีก ว่า ฉันได้ ตรวจ ดู ทาง รอบ แล้ว ผู้ ร้าย ทาง อื่น มา ทำ ร้ายไม่ได้ เปน อันขาด พูด เปน ความ เห็น ที่จริง ที เดียว เพราะนางกิมไล้ บอก ว่า ๑ ได้ ปิดประ ตู น่าต่าง ๒ นางกิมไล้ นอน อยู่ ด้วย คืน ยัง รุ่ง ๑ เพราะที่ นั้น มีสุนัขร์ ดุ ๑ ข้อ เท่านี้ ข้าพเจ้า ลง โดย นาง กิมไล้ ๆ ก็ร้องไห้ ใน ขณะที่ พูด กับ นาง กิม ไล้ นี้ข้าพ เจ้า ได้ลง โดย มั่น ใจ แล้ว ข้าพเจ้า ลงความเห็นโดย แน่นอนว่าผู้ ร้ายมา ทางอื่นไม่ได้ ลงโดย ว่ามี พวกอยู่ ในบ้านนั้น เวลา ที่ข้าพเจ้า พูด กับ นาง กิมไล้ นี้ ขุน ชำ นาญ ฯ ยืนอยู่ มุมเรือน นาย บ่วน เมื่อ นาง กิมไล้ ร้อง ให้ อยู่ประ เดี๋ยวหนึ่ง นาย บ่วน ก็ เดิน มาหา ข้าพเจ้า ถาม ว่า อย่างไร คุณ หลวง มีคน ร้าย ฆ่ากัน ตาย ในบ้าน ขอ ให้ คุณ หลวง ช่วยไต่ สวน บ้าง ซี นาย บ่วน บอก ว่า ผัว เมีย เขา นอน อยู่ ด้วยกัน ใคร จะ ไป รู้ อะไร แล้ว นาย บ่วน ก็เข้าไป ใน เรือน นาย เงิน เวลา นั้น ศพ ยังอยู่ ข้าพเจ้า เห็น นาย บ่วน เข้าไป เปิดตู้ เปิดหีบ มีคน อยู่ ใน นั้นด้วยหลายคน แลศพ ก็ยังอยู่ ข้าพเจ้า ได้ ปฤกษา กับ ขุน ชำนาญ ฯ นายร้อยตำรวจ ตรี เฉิด นายร้อย ตำ รวจ ตรี เจริญ ว่า เรา จะ ดำเนิน การ อย่าง ไร ลงความเห็นพร้อม กันให้ จับ ตัว นาง กิมไล้ ไว้ก่อนแล้ว จึงค่อย ไต่ สวนให้ ดีต่อไป ในเวลาเช้า ที่ประ ชุม กันนั้น ไม่มีใคร ร้อง ให้ เรียก นาย บ่วน มา ประ ชุม ด้วย เวลาที่ ประ ชุม นั้นได้ ลงโดย นาย บ่วน แล้ว ว่า เปน ผู้ รู้ เห็น ในการ ฆ่า นาย เงินตาย เพราะเหตุที่ ได้ ขอให้นายบ่วน ช่วย นาย บ่วน ปฏิเสธ ข้าพเจ้า ไป ตรวจ ใน ห้อง แล้ว มา ตรวจ ที่ ตัว นาง กิม ไล้ ๓—๔ ครั้ง แล้วจึงให้ นางกิมไล้ ไปผลัด ผ้า เวลา ที่ เอา นาง กิม ไล้ ไป ผลัด ผ้า นั้นได้ พูด ถึง เรื่อง ที่ จะ ผลัด ผ้าให้ แพทย์ ตรวจพร้อมด้วย นาย ร้อยตำรวจตรี เฉิด พลตำรวจเบ้า อย่าง อื่น ไม่ได้พูด ด้วย นาง กิม ไล้ ผลัด ผ้า แล้ว ข้าพเจ้า ก็เก็บเอา ผ้าไว้ เวลาที่นาย บ่วน เข้าไป สอน นาง กิมไล้ นั้น ใน ขณะ นาง กิม ไล้ กำลังโจง กระเบน ผลัด ผ้าแล้วก็ คุม นาง กิมไล้ และ ตรวจ ดูทาง ออก ทาง เข้า อีก พิเคราะห์ ดูหน้า คน ด้วย ตรวจ ตรา อยู่อีก ๔๐ นาที จึงได้ หยุด ในระ หว่าง ตรวจ ๔๐ นาที นี้ไม่ ได้ ร้อง รอย อะไร เลย

รอยโคลน ซึ่งเปื้อน ที่ฝา นั้น เมื่อแรก จะ เข้า ห้องในครั้งแรกก็ได้ เห็น เสียแล้ว ฝา เรือน นั้นสูง จาก พื้นราว ๖ ศอก พื้น ๖ ศอก ไป มีรอย ว่าง ๆ อยู่คนรอดเข้าไปได้ ด้วย ฝาไม่ ถึงหลังคาว่าง ตลอด ชั่ว ห้อง ฝาเรือน น่าบ้าน ของ นายเงิน ตรง ที่ มี รอยโคลน ทา สีเหลือง ที่ตรง มี รอยโคลน นั้น เด็ก พิศได้ บอก ว่าเด็ก พิศได้ ขึ้นไป เมื่อ ๑ วัน มา แล้ว บอกเมื่อ วันที่ ๑๑ ตอนเช้า ว่าตอน ตก เด็ก พิศได้ ปีน ขึ้นไป ถอด ถอน ใน ขณะ เด็ก พิศ บอก นั้น ข้าพ.จ้า ก็เชื่อ เมื่อ ยก ศพ ออกไป วาง น่าบ้าน นั้น เตียง มุ้ง ที่นอน ข้าพเจ้าไม่ ได้ เอาไป นาย บ่วน เอา ไป เมื่อ จะเอา ศพ ออก จาก เตียงได้ ร้อง ขอให้ นายบ่วน ซึ่ง ยืน อยู่ น่า เรือน นายเงิน ช่วย ยก ศพ นายบ่วน ว่าจัดการไป ก็แล้วกัน ถึงแม้ นาย บ่วนไม่ ช่วย คน ของ ข้าพเจ้า ก็ล้น เหลือ ใน ขณะ ที่ ยก ศพ ออก จาก เตียง นั้น กำ บั้น เงิน ได้ เอา ออกไป แล้ว เห็น ตั้งแต่ เมื่อ ข้าพเจ้า มาถึง ตั้งไว้ กลาง นอกราน ตาอือด กับพวก ช่วย กันหาม เวลา ยก กำบั้น ขุน ชำนาญ อยู่ น่า เรือน นายเงิน ผ้าคลุม ที่ศพ มี อยู่แล้ว แต่ เปื้อน เลือดเปนที่ อุจาด จึง ร้อง ขอ เอาใหม่ ดังให้ การ มาแล้ว เมื่อเวลา เอาศพไป โรง พยาบาล มีคน ของ นายบ่วน ชื่อ นาย เผือนได้ ตามไปด้วย ข้าพเจ้า บอก ว่า ต้อง มี เงินไป ซื้อโลง เวลา กลับ มา มีโลง ใส่ แต่ เขา จะให้เงินไปหรือไม่ ไม่ ทราบ แต่ภาย หลัง ทราบว่า นาง ผาด ให้ เงิน นาย เผือนไป แต่ ไม่ รู้ ว่าเท่าไร ข้าพเจ้า ได้ บอก เมื่อศพ กำลัง จะไปโรง พยาบาล ว่า ข้า พเจ้า จะ บอก ทะเบียน ราษ ขอใบ อนุญาต มา ให้ รู้ จริง จึงได้ ฝังศพ ใบ อนุญาต นั้น ข้าพเจ้า ได้ ส่งมาเวลา ๔ ถ.ท. ข้าพเจ้า ฝาก เด็กพิศ มา ด้วย เด็ก พิศได้ ตามไป ขอ รับที่ ข้าพเจ้า ได้ ทราบจาก ขุน ชำนาญ บอก ว่า นาง ผาด หรือ นาย บ่วน ได้ ออก เงิน ซื้อ โลง อย่าง ๑ ออก เงิน บังสกุล อย่าง ๑ เท่านี้ก็เรียก ได้ว่าได้ อุปการะ แก่ศพ เหมือน กัน เมื่อเอา ศพไปโรง พยาบาล แล้ว ก็ได้ ไต่ สวน ขุน ชำนาญ ฯ พล ตำรวจ ด้วง พล ตำรวจ หลง นอก จาก นั้น ก็ เพียง เดิน สอบ สวน จน เที่ยง จึง ได้ กลับไป โรง พัก ขุน ชำนาญ บอก ว่า ได้ ทำ การไต่ สวน มาก่อน แล้ว มี ความ ลงโดย นาง กิมไล้ กับ นาย บ่วน ว่า จะ สมคบ กัน ฆ่า นาย เงิน เพราะ มี เลือด ที่ ตัว นาง กิมไล้ และ อย่าง อื่น อีก ข้ พเจ้าได้ จด ถ้อยคำ ที่แพ พัก ขุน ชำ นาญ แต่ ได้ ถามใน ที่ เกิดเหตุ ก่อน (ศาล ได้ เรียก คำ ให้การ ขุน ชำนาญ ฯ จาก โจท มา ประกอบ เรื่อง) พล ตำรวจ ๒ คน นั้น ไม่ รู้ เรื่อง อะไร เวลาที่ เอา ศพ ลง เรือ นั้น ลง ที่ น่า กระไดเรือน นายเงิน เวลา นั้น นาย บ่วน กำลัง คุม คน รื้อ เตียง อยู่ ใน ห้อง เรือน นายเงิน ที่ นาย บ่วน เอา ที่ นอนไป ผ่า นั้น เพื่อ หา เงิน ด้วย นาย บ่วนได้ พูด เมื่อ เวลา รื้อ เตียง ว่า สงสัย ว่า นาย เงิน จะ ซ่อน ธนบัตร์ ใน ที่ นอน เสา ต้น หมาก และ น่าต่าง จะ มี เท่าไร ข้าพเจ้าไม่ได้ จำ วัน นั้น แล เห็น คราบน้ำ ติดเสา เรือน สูง จากเลน ๑ ศอก ทาง หัวเรือน และ หลัง เรือน นายเงิน นั้น ถ้า ผู้ ร้าย จะ มา ทาง น้ำ ก็มาได้ ผู้ ร้าย จะ ขึ้น ทาง น่าต่าง ก็ ขึ้นได้ ถ้า มี คน เปิดให้ เตียงนอน ของ นาย เงิน ติด อยู่ กับ น่าต่าง วัน แรก ที่มาไต่ สวนได้ เอา ของ กลางไป แต่ ผ้าม่ง ห่ม ของ นางกิมไล้ เท่านั้น ครั้ง, ไม้ขีดไฟ กับ ข้าว ไม่ได้ เอาไป เพราะไม่ นึก ว่า จะ เปน ของ ตรวง แลไม่เปนของ สำคัญ อะไร รอยโลหิต

(น่า ๕ มีต่อ)

(ต่อมาจากน่า ๔)

ที่ติดผ้านางกิมไล้นั้น ได้ติดทางตะโพกขวาของนางกิมไล้ ถ้านางกิมไล้ได้นอนข้างซ้ายนายเงินจะต้องมีเลือดเปื้อนมากกว่านี้ ผ้านุ่งผืนนั้น นางกิมไล้ได้บอกว่าได้นุ่งนอนแล้วไม่ได้ผลัดเลย จนพบข้าพเจ้า นางกิมไล้ได้นอนผินหลังให้นายเงิน ข้าพเจ้าได้นอนทดลองดู ตามที่นางกิมไล้ว่า แต่ไม่ได้ลองนอนตะแคง เวลานอนได้เอาผ้าขาวม้านายเงินปู เลือดเปื้อนผ้าขาวม้ามาก และเปื้อนเครื่องแต่งตัวข้าพเจ้าเล็กน้อย เลือดเปื้อนตอนหลังไม่ถึงตะโพก แต่ข้าพเจ้าไม่ได้นำผ้าขาวม้านั้นมาเป็นของกลาง ผ้าที่นางกิมไล้นุ่งนั้น แทพย์ตรวจแล้วว่าเปื้อนโลหิตอย่างเดียว เหล้าบรั่นดีนั้นใส่ไว้ในขวดเหล้าวิสกี้ ที่รู้ได้ว่าเป็นเหล้าบรั่นดีก็เพราะดมดู ข้าพเจ้าได้ถามนางกิมไล้ว่ามีตั้งแต่แต่งงานนางผาดนายบ๋วนเครื่องกับข้าวนั้นนางกิมไล้บอกว่าสำหรับนางกิมไล้กินเองเมื่อคืนนี้ แต่จะกินตอนไหนไม่ได้ถาม เมื่อเอาตัวนางกิมไล้ไปโรงพาแล้ว และก่อนที่นางกิมไล้จะได้รับสารภาพ ข้าพเจ้าสืบสวนไม่ได้ความอย่างไรเลย นอกจากคำรุนชำนาญคนเดียวที่เกี่ยวไปถึงนายบ๋วนจำเลยเมื่อวันนายเงินตาย ลุกนายเงินไม่มีใครร้องไห้เลย นอกจากเด็กพิศคนเดียว

(มีต่อ)

แจ้งความ

ยาขนานวิเศษของหมอมอร์ส
Dr. Morse's Indian Root Pills

คำอธิบายเรื่องท้องผูกเปนพรรดึก

การที่ท้องผูกเปนพรรดึกนั้น เปนรากเง่าแห่งความเจ็บไข้สำหรับบุรุษและสัตรี ซึ่งถ้าจับเปนเข้าแล้วใน ๑๐ ส่วนจักต้องบังเกิดความเจ็บไข้ถึง ๙ ส่วน และเมื่อเปนเช่นนั้น อาการแห่งอวัยวะส่วนอื่นก็ทรุดโทรมลง และอาการนี้เมื่อเข้าจับโลหิตแล้ว ก็จะเลยแล่นซาบซึมไปทั่วส่วนสรรพางค์กาย กระทำให้เกิดอาการปวดศีรษะ เกิดความพิการภายใน นอนไม่หลับ หัวใจพลุกพล่าน, เบื่ออาหาร, ขาดุภายในอ่อน และเกิดปวดเมื่อยตามเส้นประสาท เปนวรรณโรคภายใน ฯลฯ และถ้าปล่อยให้เปนอยู่แล้ว จะทำให้ปวดท้องและปวดช่องท้องที่ขับน้ำปัสสาวะด้วย

เพื่อที่จะรักษาความสำราญแห่งร่างกายนั้น จำเปนจะต้องทำให้อวัยวะภายในเปนปรกติ คือมีการชำระล้างทุก ๆ ๒ ชั่วโมง ข้อนี้เปนเหตุผลอย่างหนึ่งซึ่งมักคิดไม่ถึง แต่สัตรีและเด็กมักจะต้องรับผลนี้มากที่สุด ธรรมชาติจึงต้องการความช่วยเหลือเสียในเบื้องต้น ความป่วยไข้จึงจะบรรเทาลง และเปนธรรมดาที่ผู้เปนมารดาจะต้องระวังป้องกันความสำราญศุขของบุตรตามสมควร

ยาบำบัดโรคอันมีคุณประโยชน์สำหรับครอบครัวแท้นั้น ก็คือยาชื่อ "อินเดียนรูตปิลส์" ของหมอมอร์ส อันมีชื่อเสียงเกียรติคุณกว้างขวาง สามารถบำบัดโรคใด ๆ ได้ตามความปรารถนา แต่เพื่อป้องกันอาการที่ท้องผูกเปนพรรดึกดังกล่าวแล้ว ควรรับประทานยานี้ตั้งแต่เม็ด ๑ ถึง ๔ เม็ดทุก ๆ วัน จนกว่าอาการแห่งอวัยวะภายในจะมีความศุขเปนปรกติ

การทำให้อาหารย่อย

เปนการเคล้าอาหารรวมกัน และเปนวิธีอย่าง ๑ สำหรับบำรุงร่างกาย

อาหารที่เรารับประทานเข้าไปนั้น ไม่ใช่เปนเครื่องบำรุงร่างกายโดยตรง แต่การทำให้อาหารย่อยและอาหารเคล้ารวมกันย่อมเปนวิธีบำรุงร่างกายให้เปนปรกติศุข เมื่อท้องและอวัยวะส่วนอื่นมีอาการแปรปรวน และอาหารที่รับประทานก็ไม่ย่อยตามสมควรแล้ว จะเปนเหตุทำให้ร่างกายทรุดโทรม ปราศจากกำลังและมีอาการผิดปรกติ แต่การที่อาหารที่รับประทานไม่ใคร่ย่อยก็เกิดจากการปรุงไม่ดี หรือรับประทานเมื่อกำลังเหนื่อยเพลียด้วยอากาศร้อน สิ่งที่จะกำจัดเหตุทั้งนี้ได้ และเพื่อความสำราญแห่งร่างกายก็มีอยู่แล้วคือ ยาอินเดียนรูตปิลส์ของหมอมอร์ส ซึ่งจะช่วยทำให้อวัยวะหรือท้อง หรืออาการปรปรวนอย่างอื่นในร่างกายของท่านกลับสมบรูณ์เปนปรกติโดยปราศจากโรคาพยาเบียดเบียน

ห้างเกรี่ตอิสเทินดิสเปนซารี่

เอเย่นต์แห่งกรุงสยามคือ

ห้างกวางยิ่งเชียง

เลขที่ ๔๒๖ ถนนเยาวราช จังหวัดพระนคร

วิริยะพานิช

ยาน้ำมันหมูหิวิ่ง

ท่านจะต้องการยาบาดแผลที่ศักดิ์สิทธิ์จริง ๆ แล้ว เชิญมาที่ห้างน้ำมันวิริยะพานิช ประดุสามยอด จังหวัดพระนคร ท่านจะได้ใช้ของที่ศักดิ์สิทธิ์จริง ๆ คือ "ยาน้ำมันหมูหิวิ่ง" สำหรับใส่บาดแผลสด เช่นถูกมีดไม่ตะปูสนิมกัด และแผลเปื่อยเน่าที่เนื่องมาจากผลสดยาฝีพุพองถ้ำ แผลที่เนื่องจากโรคสำหรับบุรุษก็ดี หรือถูกไฟน้ำร้อนน้ำมัน น้ำกรดวาดเป็ด ใส่เย็นสบายหายเร็วที่สุด ถ้าไม่หายจริง ไม่รับประทานสตางค์ทั้งจะแถมค่ารถให้ด้วย

ราคาอันละ ๕๐ สตางค์ ๖ อัน ๒ บาท ๕๐ สตางค์ ๑๒ อัน ๔ บาท ๕๐ สตางค์ ถ้าจะรับไปขายให้ประโยชน์มากกว่าธรรมดา

ยาคทายอดเพ็ชร์

ถ้าท่านผอมแห้งซูบซีดผิดสีไม่มีกำลังแล้ว ข้าพเจ้าขอแนะนำให้ท่านลักอย่างหนึ่งว่า ยาคทายอดเพ็ชร์เปนยอดแห่งยาบำรุงกำลังดีเลิศ เมื่อท่านรับประทานแล้วสัก ๒—๓ ครั้งจะรู้สึกว่ารับประทานอาหารได้ จะอ้วนท้วนแข็งแรงยิ่ง เมื่อท่านยังไม่ได้รับประทานยาคทายอดเพ็ชร์การเมื่อยขบอันเกิดจากเปนโรคกะสายแล้ว ยาคทายอดเพ็ชร์อาจบำบัดให้หายได้เหมือนกัน ห้างเพ็ญภาคเปนผู้ปรุงอย่างปราณีต ขายส่งและขายปลีก ราคาขวดละ ๒ บาท โหลละ ๑๗ บาท

ห้างเพ็ญภาค ถนนเยาวราช

ตราช้าง

ยาชูค

T I

มีจำหน่ายที่ห้างดี.ฮิโต.

BEST POCKET WAME RASH

ห้างเฮงไท

ผู้จำหน่ายของทุกอย่าง

ผู้ชำนาญการรับทำเงินทอง

No 82.83 YAWARAJ ROAD BANGKOK

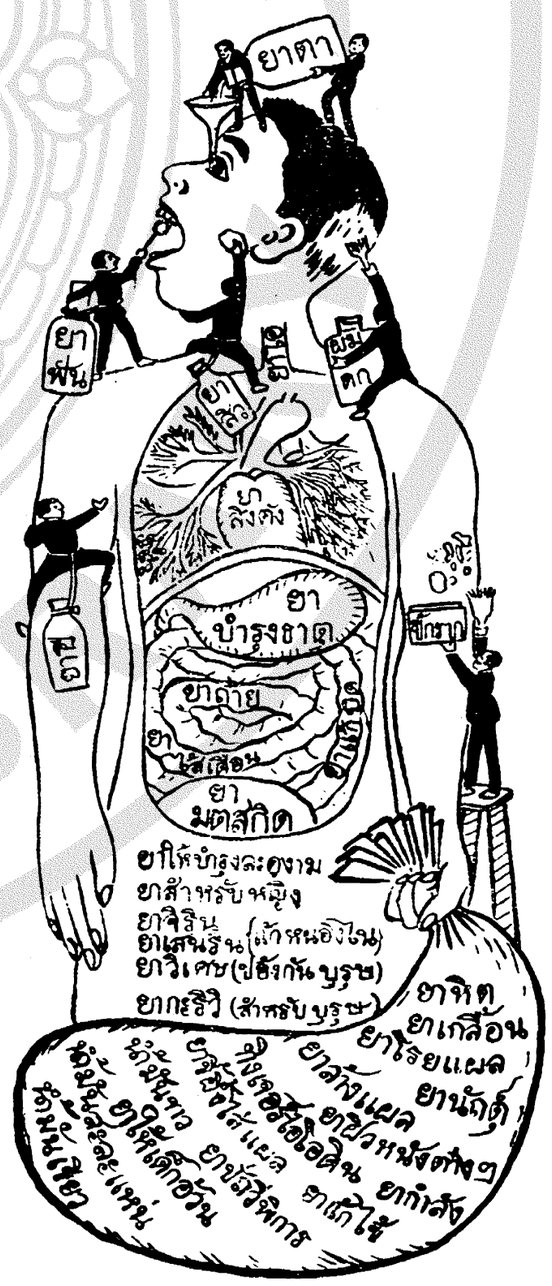
ยาตา
ยาฟัน
ยาสิว
ยาสังคัง
ยาบำรุงธาตุ
ยาถ่าย
ยาไส้เลื่อน
ยามหาสนิท
ยาโลหิต
ยาเกลื้อน
ยาโรยแผล
ยานัตถุ์
ยาฝีหนองต่าง ๆ
ยากำลัง
ยาแก้ไข้
ยาขี้ริดสีดวง
ยาขี้ไส้แผล
ยาขี้ไส้เลื่อน
ยาขี้ไส้ติ่ง
ยาขี้ไส้ติ่งแผล
ยาขี้ไส้ติ่งเรื้อ
ยาขี้ไส้ติ่งเรื้อ
ยาขี้ไส้ติ่งเรื้อ

วิทยาศาสตร์

ตี จริง ยา แก้ ไข

ค่า พัน ตำลึง ทอง

ท่าน เจ้า ของ เดิม ได้ รับ รอง แล้ว ว่า เปน พระ โอรส ที่ ทรง คุณ อัน ศักดิ์ สิทธิ์ แก้ ไข ได้ ทุก ชนิด เช่น ไข หวัด ไข ร้อน ไข เย็น ไข เส้น ไข กระษัย ไข ทึด ไข แห้ง ไข ผี ใน ท้อง พิ ษ เปน หาย เร็ว รับ ประทาน ได้ ทั้ง เด็ก ผู้ ใหญ่ เมื่อ จิบ ถึง ลำคอ ก็ หยุด ไข ทันที ขวด ละ ๑ บาท ๖ ขวด ๕ บาท ๑๒ ขวด ๙ บาท ถ้า รับ ไป จำหน่าย มาก ๆ เชิญ มา ที่

ห้าง น้ำ มัน อรัยะ พิพัฒ ประตู สาม ยอด จังหวัด พระ นคร จะ ให้ ประโยชน์ มาก ที่ สุด

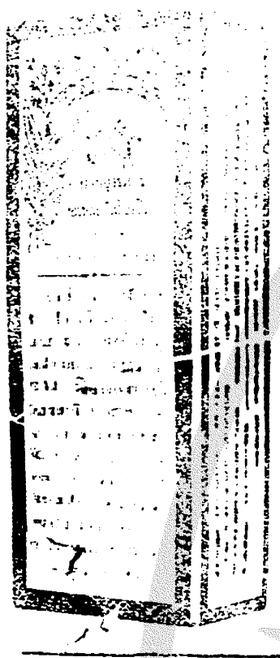

ยาอายุวรรณ อย่างประเสริฐ

กินแก้ โรคที่เกี่ยวกับ เลือด ลมได้ อย่างดี หญิงที่ฤดูไม่งาม ถ้ากินแล้วอาจให้ระดูมาตามกำหนด มีขายที่ห้าง ขาย ยา เศาะเหลี่ง น่าโรงหนังนครสามแยก ราคา ขวดละ ๒๐ บาท ๕๐ สตางค์ หรือ โหลละ ๒๔ บาท

แจ้งความ
ยา ตองเอ้ หมึง เอ้งฮกต๋อง

(ห้าง ใต้งวน ฮวด ถนน ราช วงษ์ เปน เอเย็นต์)

ยาตองขนาน นี้ได้ มีชื่อ เสียงอุ โฆษมาช้า นาน แล้ว ประ กอบ ด้วย เครื่อง ยาที่มี สรรพ คุณ บำรุง โลหิต แล บำบัดโรคต่าง หลาย มาก กว่า มาก จึง ได้ รับ ความ ชม เชย จาก ผู้ ที่ เคย ใช้ ตาม หัวเมือง ท่าค้าขาย ต่าง ๆ แล ผู้ ว่า ราช การ จัง หวัด เอ้หมึง ก็ได้ ให้ หนัง สือยก ย่องทง ออกประกาศห้าม มิให้ ใคร ทำปลอม ทั้ง ท่าน หมอ ซีไวตัน นาย แพทย์ ใหญ่ แห่ง โรง พยา บาล ของ กอง ศุขา จังหวัด เอ้ หมึง ได้ เอายาตอง นี้ปรกอบ โดย วิธี เยกราจุ แล้วให้ หนังสือ สำคญไว้ เปน หลักฐาน มีใจ ความดังข้าพเจ้าจะได้ กล่าว แต่ลงเรียบร้อย

ศุรา ที่ตอง ยานี้ เปน ศุรา เกา เหลียง อย่าง แท้ ที่สั่งมาจากเทียนจิ้น มิได้ มีเหล้า กลั่นของเกาะไตหวันเจือปนเลย ส่วนเครื่อง ยาต่าง ๆ ก็ล้วน เปน สิ่งที่บำรุงโลหิต อาจ ทำให้ มันสมอง ชุ่มชื้น กระเพาะ อาหารมีกำ ลังแรง แรง สามารถ บำบัดโรคที่มีอาการ เมื่อย ขบ อ่อน เพลียไม่ อยากรับ ประ ทานอา หาร เปน ต้น ฯ ล ฯ

มีขาย ตาม ร้าน ขาย ย่อย ขอ เชิญท่าน ศุภาพ บุรุษ แล ศุภาพ สตรีลองใช้ ดูก็จะเห็น คุณของ ยานี้ ได้ทันที

ด. ๑๑–๗–๖๒

สรวย

สัตรีที่ว่า ถึงว่า "สรวย" เพราะ มารยาตรี งดงาม ละม่อม ละมุน นั้นก็ เปนความ จริง ส่วนหนึ่ง ตามทาง อันนิษฐาน ประกอบ เหตุ ผล แล้ว จะ เห็น ว่า สัตรี ที่ สรวย งาม แท้ แล้ว จะ ต้อง เพิ่มโลหิตให้ สดใส บริบูรณ์ ขึ้น ด้วย จึง จะ สรวย ชวน มอง ตาม สรวย มารยาตรี แห่ง สัตรี นั้น สรวย สำหรับ การ คมนาคม เพราะฉนั้น สัตรี ทั้งหลาย จึง ควร บำรุง ร่างกาย แล โลหิตให้ งด งาม อยู่ เสมอ

สัตรี หลายพัน คน ที่ สรวยงาม ขึ้นเพราะ ยาสัตรี เพิญภาค บำรุงโลหิตให้ สด ใส ทำ ระดู พิการ ให้ เปน ปรกติ เนื่อง จาก โรค ผอม แห้ง ซูบ ซีด ผิด ดี ควร มีไว้ ประจำ รับ ประทาน เสมอ แล้ว ท่าน จะ งด งาม อยู่ เสมอ ยา สัตรี เพิญภาคเปน ยอด แห่ง ยา บำรุงโลหิต ไม่ ควร ถม ไว้ทั้ง มี ผู้ นิยม กัน อยู่ ทั่ว ไป แล้ว มีขาย ส่ง แล ขาย ปลีก ที่ ห้าง เพิญภาค ถนน เยาวราช ราคา ขวด ละ ๒ บาท โหล ละ ๑๗ บาท

ห้าง เพิญภาค ถนน เยาวราช

แจ้งความ ขาย ยา อด ฝิ่น

ด้วย ยา อด ฝิ่น ขนาน นี้ ข้าพเจ้า เปน เอเย่นต์ สั่ง จาก บริษัทได้ แซ เมือง เซียงไฮ้ ได้ ทด ลอง ด แล้ว ว่า ยา ขนาน นี้ มิได้ มี มอเฟียร์ ปน อยู่ เลย ในเวลา นี้ มีผู้ นิยม ใช้ มาก เพราะ อดฝิ่นได้ อย่าง รวด เร็ว และ หายขาด ที่ เดียว คราวนี้ เปน เวลา ที่ เงิน เซียงไฮ้ ราคา ถูก แล้ว จึงได้ ขาย ยา ขนาน นี้ให้ ถูก ที่ สุด ถ้าผู้ ที่สูบ ฝิ่น หนัก วัน ละหนึ่ง สลึง รับ ประทาน ยานี้ ประมาณ ราว ๕๐ ห่อ เท่า นั้น ก็อาจ จะ หาย ขาดได้ ภายใน ๑๐ วัน และ ยา ขนาน นี้ ข้าพเจ้า จะ สั่ง เสมอ มิให้ ขาด คราวได้ เพราะ ฉนั้น เปน โอกาศ อันดี ของ ท่าน ผู้ ที่ อยาก จะ อด ฝิ่น ควรรีบ ซื้อไป อด เสียเพราะ ราคา ถูก กว่า ยา ฝิ่น

ห้าง ยองฮั่วเซียง

เลข ที่ ๒๗๙๓ ถนน สำเพ็งตอน ตลาดเก่า จังหวัด พระนคร

ไทรศัพท์ เบอร์ ที่ ๙๔๖๒

ด. ๑๑/๑/๖๒

แจ้งความ
ขาย พิมเสน อย่างดี

พิมเสนอย่างดี มีขายที่ ร้าน เซ่งฮอง เยียง ปากตรอก อด เรียนเดิม โดย ราคา ย่อม เยาว์ ถ้าท่านผู้ใด ต้อง การ ควร รีบ ซื้อ ขัดไม่ จะหมด เสีย

ด. ๒๒/๗/๖๓

บริษัท ฟาร์อิสเติร์น อินชัวรันส์ จ. ส. ช.

ได้ ลง ทะเบียร เปน บริษัท อังกฤษ ณ ศาลา สงสุด เยเนราล อังกฤษ แล้ว แล เปน คณะ สมาคม รับ ประกัน ไฟ แห่ง กรุงสยาม เงิน ทุน ๓,๐๐๐,๐๐๐ ตำลึง (เงินเซียงไฮ้)

สถาน ที่ ทำ การ ใหญ่ ตั้ง อยู่ ที่ เมือง เซียงไฮ้

สาขา และเอเยนต์ต่าง ๆ : กรุงเทพ ฯ, มะนิลา, กวางตุ้ง, ฮ่องกง, ฟูเจา, ไฮ้ฝานอย, ฮ่าบิน, มาดราส, นิวจวาง, ไซ่ง่อน, สงคโปร์, เทียนสิน, ซินเตา

กับ เปน เอเย่นต์ รับประกัน การเดิน เรือ ๑๑๒ แห่ง สำหรับ เดิน เรือในท่า เรือที่ สำคัญ ต่าง ๆ

กิจ การ : รับ ประกัน เพลิง, ทางเรือ, และ รถ ยนต์ โดย ราคา ย่อม เยาว์

วี. กรีฟ. แอนกำปะนี

เลขที่ ๒๙ ถนน เจริญกรุง (ริม มุม ถนน ตี้ พระยา)

เอเย่นต์ ใน กรุงเทพ ฯ

๑๑. ๑๑. ๖๓

ที่ อื่นไม่ มี เหมือน

คือ หัว น้ำมัน มลิไทย, (กลิ่น มลิ สด) ชัมนาท, พิกุล, บุหงา, อบเชย, สารภี, ชมนด, บุญนาค รวงผึ้ง, กระแจะ แล อย่างอื่น อีก หลาย อย่าง

ถ้าต้องการเชิญไปชมที่

ห้าง ประดิษฐ์สุคนธา

สี่แยก วัดตึก กรุงเทพ ฯ

พาหนะ ภายใน ทาง น้ำ ของ อังกฤษ ใน ประเทศ เมสโซโปเตเมีย

สมุด รายงาน ทาง ราชการ ของ กรมทหารบก พึ่งได้ จัด พิมพ์ ขึ้น เมื่อเร็ว ๆ นี้ นั้น มี ข้อ ความ กล่าวเรื่อง เรือ ยนตร์ ต่าง ๆ ดังนี้

เรือ ยนตร์ ใน ประเทศ เมสโซโปเตเมีย กรมนี้ ได้ ใช้ เรือ ยนตร์ ทุกแบบ ทุกชนิด มี เครื่อง ต่าง ๆ ขนาดกัน ใน จำพวก เรือ เหล่านี้ มี เครื่อง ยนตร์ ที่ใช้ ได้ ทั้ง การ หนัก และ การ หยาบ เปน ที่ ไว้ วาง ใจ ได้ อย่าง แน่ นอน ไม่ เสียประโยชน์ นั้น คือ เครื่อง ยนตร์ แคลวิน เท่า นั้น ที่ เยี่ยม ยอด กว่า ทั้ง หมด กล่าว คือ เครื่อง ยนตร์ ชนิด นี้ ได้ สร้าง ตาม แบบ สามัญใช้ ของ ที่ ดี ทำ แต่ไม่ สู้ เคลื่อง เคลา เรียบ ร้อยนัก แล คน ที่ มี ชำนาญ ก็ ใช้ เครื่อง ยนตร์ ชนิดนี้ได้ มี เครื่อง ยนตร์ ชนิด อื่น ที่ มี ราคา สูง กว่า เครื่อง แคลวิน เคย ให้ โทษ หลาย ประการ เช่น ราย เข้า ไป อุด ท่อ น้ำ ทำให้ สูบ สึก หรอ หรือ เปน เพราะคน เปิด เครื่องที่ไม่ มี ความ ชำนาญ แต่ เครื่อง ยนตร์ แคลวิน นี้ เดิน เปน ปรกติ ดี ทุก เวลา เพราะ ฉนั้น จึง ขอ แนะ นำ ว่า เครื่อง ยนตร์ ชนิด แคลวิน นี้ เปน เครื่อง ยนตร์ ชนิด ที่ ดี ซึ่ง เคยใช้ มา แล้ว เมื่อ คราว ยุทธ ที่ ประเทศ เมสโซโปเตเมีย

ใน กรุงสยาม บุคคล ที่ นิยมใช้ เครื่อง ยนตร์ แคลวิน ก็ ได้ รับ ความ สดวก ดัง กล่าว มา แล้ว เหมือน กัน เครื่อง ชนิด นี้ เปน เครื่อง ที่ ไว้วาง ใจ ได้ อย่าง แน่ นอน มี ประโยชน์ ใน การ รับ ส่ง คนโดยสาน แลทำ การใช้ สรอย ต่าง ๆ เครื่อง ยนตร์ ชนิด นี้ ได้ จำหน่าย มาก กว่า เครื่อง ยนตร์ ชนิด อื่น เพราะ เปน เครื่อง ที่ คน ใช้ ง่าย คน ที่ไม่ สู้ ชำนาญ ก็ใช้ ได้ คล่อง แคล่ว มี จำหน่าย ที่ บริษัท อู่ บางกอกดือก สมอ ราคา

ขนาด ๓ แรง ม้า ๑ ตู้ ราคา ๑๐๐๐ บาท ขนาด ๖ แรงม้า ๒ ตู้ ราคา ๑๕๐๐ บาท
ขนาด ๑๒ แรง ม้า ๔ ตู้ ราคา ๒๐๐๐ บาท ขนาย ๑๓ แรงม้า ๒ ตู้ ราคา ๒๕๐๐ บาท
ขนาด ๒๐ แรงม้า ๔ ตู้ ราคา ๔๐๐๐ บาท

เครื่อง แคลวิน ทุก ขนาด ใช้ น้ำ มัน ลีาศ หรือ น้ำ มันเบนซิน ก็ ได้ มี เครื่อง พร้อม คือ กระบอก ดี ฟุด เพลาใบจักร์ เพลา กลาง ใบ จักร์ ท่อไอเสีย แป้บ น้ำ คือก น้ำ วาวแว่น ดึก กระดาเพลา แป้บ น้ำมัน ถัง น้ำ มัน ๒ ถัง หม้อ กรอง น้ำมัน ถาด กรอง น้ำ มัน แล มี เครื่อง มือ กับ เครื่อง อาไหล่อีก เล็ก น้อย เครื่อง อาไหล ทุก ขนาด ทุก ชนิด มี จำหน่าย ด้วย

บริษัท อู่ บาง กอกดือก เปน เอเยนต์ แต่ ผู้ เดียว

ฝอยของเรื่อง

พระยาภะรตราชา
กับ
นางสาวผ่องศรี เวภาระ

วันที่ ๑๔ เดือน นี้ ซึ่ง เปน วันที่ศาลโปริสภา ที่ ๒ นัดไต่สวน พยาน และ หลักถาน ฝ่ายโจท ใน คดี อาญา ระหว่าง นาง สาวผ่องศรี เวภาระ โจท พระยาภะรตราชา จำเลย นั้น นอก จาก คณะ หนังสือพิมพ์ แล้ว มีคน อื่นๆ ไป คอย ฟัง กัน เปน จำนวนไม่ น้อย

....

นาง สาวผ่องศรี แต่ง ตัว อย่าง งด งาม เดิน ตาม หลัง นาย บริกเฮ้าส์ ผู้ เปน ทนาย เข้า ไปยัง ศาล คน ที่ ยืน อด ทน อยู่ ต่าง สกิด กันให้ ดอย ดู บาง คน ออก ปาก ว่า นาง สาวผ่องศรี ผอมไป กว่า เดิม มาก บาง ที จะ เปน ด้วยใช้ ความคิดใน คดี เรื่องนี้ มากเกินไป

— — — —

หลวง พรหมบัญญา ทนาย ผู้ แก้ ต่าง พระยา ภะรตราชา เตรียม ทำ แถลง การณ์ คิด กระเบ้าไป ด้วย ถึง ๓ น่า กระดาษ แต่ไม่ยัก ได้ แถลง เพราะ โจท ยอม ถอน ฟ้อง เสีย อย่าง ง่าย ดาย

....

ภายใน ห้อง ที่ ทำการ ไต่สวน นอก จาก คู่ โจท จำเลย และ ทนาย แล้ว ยัง มี บางท่าน ตอด เข้าไป นั่ง ฟัง ด้วย แต่ พอโจท ถอน ฟ้อง ก็ ลง ถอน ฟ้อง เท่านั้น ต่าง ก็ ออก มา ตาม ๆ กัน บาง คน ก็ ยิ้ม แฉง แต่ บาง คน กระทำ ตน เฉย ๆ ไม่ ว่า กระไร

....

นาย บริก เฮ้าส์ ดูจะ เหนื่อย และ เมื่อย ปาก บ้าง เพราะ ต้อง ยืน วิ่น แถลง เหตุ ผล หลาย ครั้ง หลาย คราว แต่ คง ไม่ ได้ รับ ผล อย่างไร โดย หลัก ถาน ของ โจท ใน ข้อ ที่ ว่า พระยา ภะรต ฯ รายงาน เท็จ นั้น ฟ้องไม่ วิ่น เสีย แล้ว

....

เจ้าคุณ จรรมสารเนติ ฯ อธิบดี ผู้ ทำการ ไต่สวน กระทำ ความ เข้าใจ ให้ แก่ โจท จำเลยได้ รวด เร็ว กับได้ อธิบาย ถึง ความ ยุติธรรม หลาย ประการ การ ไต่ สวน กัน เวลาไม่ ถึง ชั่วโมง ก็ ลง เอย กันได้

— — — —

พระยาโอวาทฯ ซึ่ง เผอิญไป ศาล ด้วยนั้น เมื่อถูกเรียก เข้าไปถาม ถึงเรื่องรายงาน และ เมื่อ ท่าน อธิบดี แจ้ง ความ ประสงค์ ให้ ทราบ แล้ว นั้น พระยาโอวาท ฯ ท่า ท่าจะ อธิบาย ความ คือ เอ่ย ขึ้น ว่า "เมื่อ วันที่ ๒๕——" ทันใด เจ้าคุณ อธิบดี พูด ตัด บท ขึ้น ว่า "ผม ขอให้ เจ้าคุณ ตอบ ว่า รายงานนี้ เปน รายงาน ฉบับ เดียวของ พระยาภะรต ฯ ใน เรื่อง นี้ หรือ มีรายงานฉบับอื่นอีก เท่านั้น !" พระยาโอวาทฯ เลยไม่ ต้อง อธิบาย อะไร นอก จาก ตอบเฉภาะ คำ ถาม

— — — —

คน ที่ ไป คอยฟัง การไต่สวน ต่าง เสียดาย มาก ที่ ศาลไป ไต่ สวน เสียใน ห้อง พิเศษ แต่ อย่างไร ก็ดี พระยา ภะรต ฯ คง จะ รู้สึก ว่า ท่าน สิ้น ข้อ อุปสัก และ คง เดิน ทาง ออกไป ยุโรป ใน เร็วๆ นี้ ได้ สดวก กับจะไม่ ได้ พบ ปะ กับ นางสาวผ่องศรี ต่อไป อีก หลาย ปี ดี ดัก ทีเดียว

ห้างแอล. ยี. ริกันตี และบริษัท

L. G. RIGANTI & Co.

โทรศัพท์ ๗๐๕ สี่กั๊กพระยาศรี กรุงเทพฯ โทรศัพท์ ๗๐๕

พึ่งตกเข้ามาใหม่ เครื่องเพ็ชร์ ต่างๆ

ซึ่งยังไม่เคยตกเข้ามาในกรุงสยามเลย

ห้าง ข้าพเจ้าได้ รวม รวมเครื่อง ประดับ กาย ต่าง ๆ มา จาก ประเทศ อังกฤษ, ฝรั่งเศส, สวิทะซอร์แลน แล อิตาเลียน ดัง แจ้ง ต่อไป นี้

ต่าง หู ผึ้ง เพ็ชร อย่างคู่ ละ การัต ครึ่ง ๒ การัต แล ๑ การัต ฯ สาย สร้อย ข้อมือ ทองคำ ขาว ผึ้ง เพ็ชร์ พลอย ต่าง ๆ ดือกเต็ด ทองคำ ขาว, สร้อย คอ, ต่าง หู แล ปิน ฯ แหวน ทองคำ ขาว ผึ้ง เพ็ชร์ สำหรับ ท่าน หญิง และ ท่าน ชาย ซอง บุหรี่ ทองคำ แท้ สำหรับ ซิการ์ แล ซิกาแรต กระเป๋า ทองคำ แล ซอง ทองคำ สำหรับ หิว ฯ ล ฯ

ขอ เชิญ ท่าน มา ชม ที่ ห้าง ข้าพเจ้า

ห้าง แอล. ยี. ริกันตี และ บริษัท

โทรศัพท์ ๗๐๕

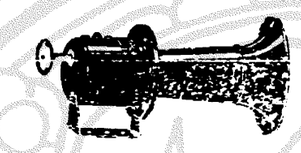

แตร แกร๊ก ซอน

เปน แตร ที่ ทนทาน แข็ง แรงใช้ ทน เสียง ดัง แรงมาก สำหรับใช้ คิด รถ ยนต์ เรือ ยนต์ ตก เข้า มา ถึง แล้ว ราคา ไม่ แพง ท่าน ต้อง ระวัง แตร แกร๊ก ซอน ต้อง มี หีบไม้ ฉำ ฉา ใช่ มี กระดาษ บีก มี ชื่อ (แกร๊ก ซอน) ภาษา อังกฤษ จึง จะ แท้ ท่าน ซื้อใช้ ๑ อัน อาจ ทนได้ หลาย ปี นับ ว่า ซื้อ ได้ ถูก เชิญ ท่าน ตรวจ ดู มี ราย ปลีก และ ราย ส่ง

พัศยรัตน์ อุษะมะยนต์ บริษัท ปากคลองตลาด น่าโรงเรียน สุนันทาลัย โทรศัพท์ ๔๙๘

นายชิว ผู้จัดการ

จงสังเกต เครื่อง หมาย ข้าง บน นี้ เปน สำคัญ

ห้างนี้มีเชี้ยท่าเหล้าบรั่นดี แล เหล้าวิสกี้อย่างดี

โรงหนังพัฒนากร แล โรงหนังฮองกง

โปรแกรมสำหรับ คืน วันพุธที่ ๑๕ ถึง คืน วันศุกร์ ที่ ๑๗ เดือนนี้

ตอน ๗—๗	ปลาหมึก ยักษ์	รวม ๔ ม้วนต่อ
ตอน ๑๑—๑๔	ซ่อง วง กลม	รวม ๔ ม้วน
๕ ม้วนต่อ	บ่อ ทอง คำ	๕ ม้วนต่อ
๒ ม้วนต่อ	ตรงต่อน่าที่ (ฉายที่โรงหนังพัฒนากร)	๒ ม้วนต่อ
๒ ม้วนต่อ	ความ สวย ของ มิสเซส (ฉายที่โรงหนังฮองกง)	๒ ม้วนต่อ

หนังบ่าย วันเสาร์ โรงหนังพัฒนากร ฉาย หนัง ตามโปรแกรมนี้

ค่าดู ๒๐ สตางค์ โรงหนังเมางเจิ้ง

โปรแกรม สำหรับ คืน วัน พุธ ที่ ๑๕ ถึง คืน วัน ศุกร์ ที่ ๑๗ เดือนนี้

ตอน ๑—๔	ปลาหมึก ยักษ์	รวม ๔ ม้วนต่อ
ตอน ๑๕	ซ่อง วง กลม	รวม ๒ ม้วนต่อ จบบริบูรณ์
๕ ม้วนต่อ	ยอด ทหาร	๕ ม้วนต่อ
๒ ม้วนต่อ	ดาว บอย ที่ ๔	๑ ม้วนต่อ

ค่าดู ๑๕ สตางค์ โรงหนังพัฒนารมณ์

โปรแกรม คืน วัน พฤหัศบดี ที่ ๑๖ ถึง คืน วัน ศุกร์ ที่ ๑๗ มิถุนายน ๒๔๖๔

ตอน ๑ ถึง ๕	คดี ปลาด	รวม ๑๐ ม้วนต่อ
๕ ม้วนต่อ	ผัว ของ พี่ สาว	๕ ม้วนต่อ

หนัง บ่าย วัน เสาร์ ฉาย ตาม โปรแกรมนี้

ค่าดู ๒๐ สตางค์ โรงหนังปีนัง

โปรแกรมสำหรับ คืน วันพุธ ที่ ๑๕ ถึง คืน วัน ศุกร์ ที่ ๑๗ มิถุนายน

ตอน ๕—๖	ปลา หมึก ยักษ์	รวม ๔ ม้วน
ตอน ๑๑—๑๒	ซ่องวงกลม	รวม ๔ ม้วนต่อ
๖ ม้วนต่อ	กอ. ข้อ. ของ ความรัก	๖ ม้วนต่อ

ค่าดู ๒๐ สตางค์ โรงหนังชะวา

โปรแกรม สำหรับ คืน วัน พุธ ที่ ๑๕ ถึง คืน วัน ศุกร์ ที่ ๑๗ เดือน นี้

ตอน ๕—๖	ปลา หมึก ยักษ์	รวม ๔ ม้วนต่อ
ตอน ๑๑—๑๒	ซ่อง วง กลม	รวม ๔ ม้วนต่อ
๖ ม้วนต่อ	กอ. ข้อ. ของ ความ รัก	๖ ม้วนต่อ

โรงหนังสิงคโปร์ แล โรงหนังสาธร

โปรแกรม สำหรับ คืน วันจันทร์ ที่ ๑๑ ถึง คืน วัน พฤหัศบดี ที่ ๑๖ มิถุนายน

ตอน ๑—๔	เขา วง กฎ	รวม ๔ ม้วนต่อ
๔ ม้วนต่อ	เลือด ถึง เลือด	๔ ม้วนต่อ
ตอน ๑—๔	ตำรวจ ผจญภัย	รวม ๔ ม้วน

ตลก สนับ ๑ ม้วน ฉายที่โรงสิงคโปร์ ตลก บูลโอ ๑ ม้วน ฉายที่โรง สาธร

หนัง บ่าย วัน พฤหัศบดี โรงหนังสาธร ฉาย ตาม โปรแกรมนี้

โรงหนัง นาครเขษม

โปรแกรม สำหรับ คืน วันจันทร์ ที่ ๑๓ ถึง คืน วันพฤหัศบดี ที่ ๑๖ มิถุนายน

ตอน ๕—๖	เขา วง กฎ	รวม ๔ ม้วน
ตอน ๑—๒	ตำรวจ ผจญภัย	รวม ๔ ม้วนต่อ
๕ ม้วนต่อ	นักสืบ ผู้ สามารถ	๕ ม้วนต่อ
๑ ม้วนต่อ	ไฝ บั้น (ชาลีชปลิน)	๑ ม้วนต่อ

ค่าดู ๒๐ สตางค์ โรงหนังบางลำภู

โปรแกรมสำหรับ คืน วันจันทร์ ที่ ๑๓ ถึง คืน วัน พฤหัศบดี ที่ ๑๖ มิถุนายน

ตอน ๑—๒	เขาวงกฎ	รวม ๔ ม้วนต่อ
๖ ม้วนต่อ	ตำรา เพ็ชร์	๖ ม้วนต่อ
๒ ม้วนต่อ	ดาวบอย ที่ ๕	๒ ม้วนต่อ
๒ ม้วนต่อ	ตลก ลิง	๒ ม้วนต่อ

ระวัง ๆๆ แอดโม เรื่องใหม่ ยาว ๑๖ ม้วน มี ๑๗ ตอน เปน เรื่อง สนุกยิ่ง กว่า เรื่อง ที่เคย มี มา เข้า มา ฉาย แล้ว มาก แอดโม เรื่องนี้ เปน ไม่ แพ้ เรื่อง ของ เอดดิโปโล หรือ เย็กเดนเซ ที่ เคย ฟัน กัน แล้ว เปน แน่ กำหนด วัน ฉาย จะ ประกาศ ให้ ทราบ ใน ภายหลัง

สูบ น้ำ ดับ เพลิง พิเศษ สำหรับ โรงสี

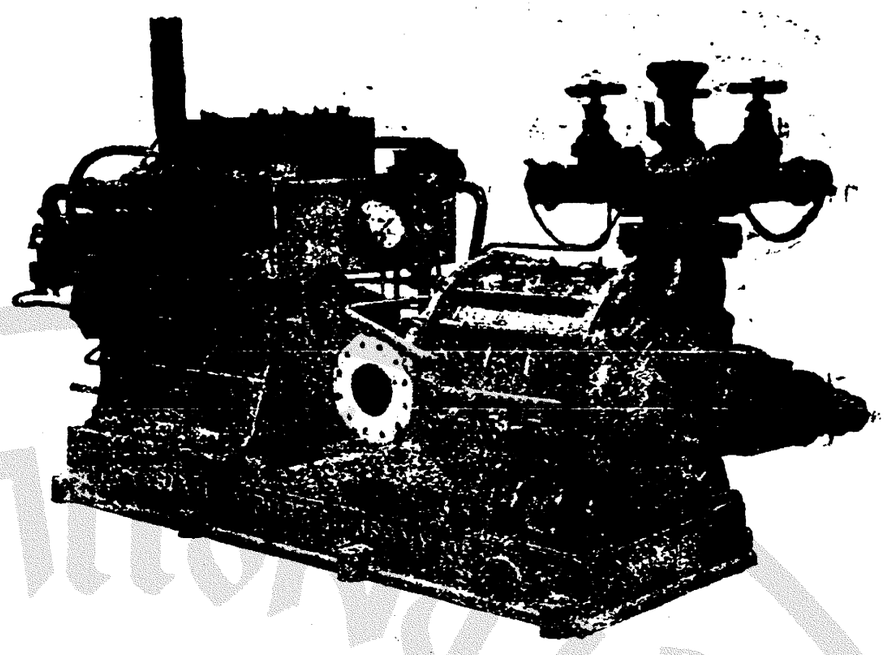

บริษัท สยาม อิมปอร์ต จำกัด สินใช้ เปนเอเยนต์ สำหรับ กรุงสยาม โทรศัพท์ ๒๖๙

เหล้าแดง กลาแดด ฝรั่งเศษ

(ขอให้ผู้ซื้อเอาตะกร้ามาใส่ด้วย)

๑๒ ขวด บาท ๗.๒๕
๖ ,, ,, ๔.๕๐
๑ ,, ,, ๐.๙๐

ห้าง แซนเดอร์ส แอนโก

เหล้าโบดไวน์ (สำหรับคนเจ็บ)	๑๒ ขวด บาท ๔๖.๐๐	๑ ขวด บาท ๔.๒๕
เหล้าแชรี่ไดต์ไดร	,, ,, ๗๖.๐๐	,, ,, ๖.๕๐
เหล้าแชรี่เวรี่เปนไดร	,, ,, ๔๖.๐๐	,, ,, ๔.๒๕

ห้าง กุดดี้ เอร์เรซ์ (เหล้าแชรี่สเปน)

เหล้าแชรี่ โอโลโรโซ	๑๒ ขวด บาท ๕๐.๐๐	๑ ขวด บาท ๔.๗๕
เหล้ามาดีรา	,, ,, ๔๖.๐๐	,, ,, ๔.๒๕
เหล้าโปร์ตไวน์ (อย่างดี)		,, ,, ๑๐.๐๐

ห้าง อันเดรเกร แอนโก

เหล้ากลาแดดมูตองรอตไร	ขวด ละ	บาท ๗.๐๐
เหล้าชาโตอีคิม (เก่า)	,,	,, ๗.๐๐
เหล้าแชรี อามองติลาโด	,,	,, ๗.๐๐
เหล้าวินการ์นีศ	,,	,, ๔.๐๐

และยังมีเหล้าอื่นๆ อีกมาก

หมูแฮม อย่างดีขายหมดแล้ว ถ้าผู้ใดสั่งซื้อไว้ก่อน (หมูแฮมจะมาถึงในไม่ช้า) จะลดให้ปอนด์ละ ๑๐ สตางค์ กว่าราคาขาย

ห้าง เคียมฮั่วเส็ง แอนโก โทรศัพท์ เบอร์ ๔๗๕

ท่าน ผู้ ก่อ สร้าง ควร ดู ประกาศนี้

กวงกิมหลงโรงเลื่อยจักร์ ตำบล บางซื่อ กรุงเทพฯ มีตัวไม้ต่างๆ จำหน่าย คือตัวไม้เครื่องเรือนโรงทุกอย่าง น่าต่างๆขายพร้อมทั้งไม้สัก และไม้ตะแบก ท่านจะเลือกซื้อได้ตามชอบใจในทันทีหรือท่านจะสั่งเปนพิเศษก็ได้สำเร็จตามประสงค์ทุกประการ ขอเชิญท่านพูดไปตกลงกับผู้จัดการที่ตำบล บางซื่อ โทรศัพท์ ๗๓๗ หรือจะมาที่ ห้างล่ำซำ ถนนเจริญกรุง โดยตนเอง หรือโดยโทรศัพท์หมายเลข ๔๔ ก็ได้สมดังความประสงค์ทุกประการ

กวงกิมหลง
โรงเลื่อยจักร์ ตำบล บางซื่อ กรุงเทพฯ
ห้างล่ำซำ เปนเจ้าของ

๒ ๗ ๕๗. ๑ ป

แถมพก ตัว ฉลาก ของ เสนาธิการ เสือป่า แต่ วันที่ ๑ พฤษภาคม ถึงที่ ๓๑ กำหนด ๑ เดือน

ขวัญ ชน ชื่น ใจ

แถมพกลอตเตอรี่ ๒๐๐๐๐๐ บาท

ลดราคา ครั้งใหญ่!! แถมพกอีกด้วย!!! เชิญๆๆๆ

ถ้าโชคของท่านดีท่านอาจจะได้รับรางวัลเงินถึง ๒๐๐,๐๐๐ บาท และยังมีรางวัลที่ ๒ อีก ๑๐๐,๐๐๐ บาท รางวัลที่ ๓ อีก ๕๐,๐๐๐ บาท รางวัลที่ ๔ อีก ๑๕๐ รางวัลๆละ ๑ ๐๐๐ บาท การแถมพกของห้างนี้มีวิธีต่างกัน เช่นซื้อนาฬิกาข้อมือเรือนทองคำแท้ ราคาตั้งแต่ ๒๕ บาทขึ้นไปจนถึง ๓๐ บาท รางวัลตั๋วฉลาก ๓ ฉบับ ถ้าซื้อราคาตั้งแต่ ๓๑ ขึ้นไปจนถึง ๕๐ บาท รางวัลตั๋วฉลาก ๔ ฉบับ ถ้าซื้อตั้งแต่ ๕๑ บาทขึ้นไปจนถึง ๑๐๐ บาท รางวัลตั๋วฉลาก ๕ ฉบับ ถ้าซื้อเตียงเหล็กราคาภายใน ๗๐ บาท รางวัลตั๋วฉลาก ๓ ฉบับ ถ้าซื้อราคาตั้งแต่ ๗๑ บาทขึ้นไป รางวัลตั๋วฉลาย ๕ ฉบับ ถ้าซื้อรถจักรยานไม่ว่าชนิดใดๆ หมดรางวัลตั๋วฉลากคันละ ๑๕ ฉบับ ถ้าซื้อผ้าม่วงหรือกางเกงแพรเซียงใช้แท้ รางวัลตั๋วฉลากสิ่งละ ๑ ฉบับ ถ้าซื้อสิ่งของอื่นๆนอกจากสิ่งของที่ได้แจ้งไว้ข้างบนนั้นแล้ว ราคาสิ่งของที่ซื้อตั้งแต่ ๑๐ บาทขึ้นไป รางวัลตั๋วฉลากสิ่งละ ๑ ฉบับทุกๆสิ่งไป นาฬิกาข้อมือเรือนทองคำแท้ ลดราคาครั้งใหญ่ที่สุดทุกๆเรือน มีลดราคา ๑๐ บาท กับยังแถมพกตั๋วฉลากอีกตั้งแต่ ๑ ฉบับจนถึง ๕ ฉบับ นาฬิกาข้อมือผู้หญิงสมัยใหม่มีสายยืดสปริงพร้อมน่าบัดมีอย่างกลมแลเหลี่ยมมีอย่างลงยาและผึ้งพลอยสีต่างๆ เดิมราคาเรือนละ ๑๒๐ บาท ลดราคาเหลือ ๕๕ บาท นาฬิกาข้อมือผู้หญิงเรือนเล็กเท่าสตางค์ ๕ มีสายยืดสปริงพร้อมทองคำ ๑๘ กาหรัต เดิมราคาเรือนละ ๑๑๕ บาท ลดราคาเหลือ ๗๕ บาท นาฬิกาข้อมือเรือนทองใช้ได้ทั้งผู้หญิงผู้ชายซื้อแล้วไปทำสายเอาเองเดิมราคาเรือนละ ๑๕ บาท ลดราคาเหลือ ๒๕ บาท กับมีนาฬิกาข้อมือเรือนทองอย่างอื่นๆอีกตั้ง ๑๐๐ ชนิด เชิญมาชมดูตามชอบใจ หมวกยางอินเดียลับแบ๊ร์สมัยใหม่ใส่เบากันแดดได้อย่างงดัด ทุ้มผ้าเชิดไหมสีกากีเดิมราคาใบละ ๑๕ บาท ลดราคาเหลือ ๑๕ บาท สนับแข้งหนังแดงอย่างดีเดิมราคาคู่ละ ๗ บาท ๕๐ สตางค์ ลดราคาเหลือ ๕ บาท ๕๐ ตกเข้ามาเดี๋ยวเมื่อนี้เองหมวกสักหลาดไหมคิศดีอย่างเนื้อดีมีสีขาวสีน้ำตาลสีเทาปีกตัดใบอ่อนมีอย่างปีกใหญ่แลปีกเล็กราคาต่างๆกันอย่างถูกที่สุดมีราคาใบละ ๗ บาท ลดราคาเหลือ ๓ บาท ๗๕ นาฬิกาพกตราสมอ อย่างเครื่องกระเดื่องกอม้าเดิมราคาเรือนละ ๑๒ บาท ลดราคาเหลือ ๓ บาท ๗๕

ห้าง ซินซุ่นฮะ ถนนพาหุรัด โทรศัพท์ ๑๐๐๕

แจ้งความ

ของ

โรงพิมพ์จีนในสยามวารศัพท์

ขอแจ้งความให้บรรดาผู้ที่มีกิจเกี่ยวข้องติดต่อกับโรงพิมพ์นี้ทราบว่า:—

(๑) การเปลี่ยนแจ้งความที่ลงประจำ ขอให้ส่งต้นฉบับแจ้งความมาถึงก่อนเวลา ๑๐ ก.ท. ในวันนั้นๆ

(๒) ถ้าข้อความที่ส่งมาเปลี่ยนนั้นมากกว่าที่จะบรรจุในที่ที่กระดาษความตกลงแล้ว จะคิดราคาส่วนที่เกินอีกน้อยละ ๕๐ สตางค์ สำหรับครั้ง ๑

(๓) โรงพิมพ์สงวนความชอบธรรมที่จะงดแจ้งความที่ลงประจำรายใดๆใดเดือน ๑ ไม่เกิน ๓ ครั้ง เมื่อมีเหตุจำเปน

(๔) ถ้าผู้ใดปรารถนาจะลงแจ้งความประจำในหนังสือพิมพ์นี้ ขอให้มากระทำความตกลงกับผู้จัดการ

(๕) สมาชิกผู้รับหนังสือพิมพ์ผู้ใดทั้งในกรุงและต่างจังหวัด ไม่ได้รับรับหนังสือพิมพ์ตามเวลาอันสมควรแล้ว โปรดแจ้งเหตุแก่สำนักงานนี้โดยเวลาอันสมควร

(๖) การลงชื่อรับหนังสือพิมพ์หรือการลงแจ้งความประจำนั้น ขอให้ส่งเงินบำรุงส่งน่าตามระเบียบ (แต่สำหรับการลงแจ้งความประจำ จะผ่อนการส่งเงินเปนงวดๆ หรือเปนรายเดือนก็ได้แล้วแต่ข้อตกลง)

โรงพิมพ์จีนในสยามวารศัพท์
ปากคลองตลาดกรุงเกษม
จังหวัดพระนคร