ดู!
“ผจญภัยในบอเนียว”
ข่าวแห่งการผจญภัย
ภาคตวันออก ที่โรง
พัฒนากร ที่ ๑๔ หน้า

ศรีกรุง
The Srikrung Daily News.
Bangkok, Siam.
Proprietor SRIKRUNG PRESS. Address SRIKRUNG PRESS. SAPAN MON TELEPHONE NO. 396.

ศรีกรุง
ทูลกระหม่อม
ทรงสั่งให้สอบ
สวนความทุกข์
ร้อนชาวสรรพยา

ปีที่ ๑๓ ฉบับที่ ๑๘๔๐ วันเสาร์ที่ ๓๐ เมษายน พ.ศ. ๒๔๗๕ แรม ๑๐ ค่ำ เดือน ๕ ปีวอก จ.ศ. ๑๒๙๔ ฉบับละ ๕ สต.

ภัยจากการประกันไฟจะปลอดลง

ตำรวจมีวิธีปราบใหม่ ทั้งได้ร่วมมือกันกับบริษัทประกันไฟด้วย

ห้างร้านหลายยี่ห้อได้ถูกถอนเงินประกันให้เหลือน้อยลง

นับตั้งแต่กรมตำรวจได้ตราข้อบังคับ วางระเบียบการรายงานแจ้งเหตุสงสัยอันเกิดแต่การลอบวางเพลิงเพื่อเงินประกันไฟ เพื่อบริษัทจะได้พิจารณาในการถอนเงินประกันตามที่ได้ตกลงไว้กับสมาคมและหัวหน้าบริษัทประกันไฟทั้งแผนกฝรั่งและจีนนั้น ครั้นต่อมากรมตำรวจได้มีหนังสือแจ้งเหตุสงสัยในเรื่องนี้ไปยังสมาคมและหัวหน้าบริษัทประกันไฟรวมที่สงสัย ๕ แห่ง

ครั้นเมื่อวันที่ ๒๘ นี้กรมตำรวจได้รับหนังสือสมาคมประกันอัคคีภัยแผนกฝรั่งว่า บริษัทประกันไฟได้จัดการถอนและลดเงินประกันรายลอบวางเพลิงที่ห้องแถวถนนพระราม ๔ กับที่ตรอกวัดพระยาไกร ดังมีรายละเอียดต่อไปนี้

รายชื่อยี่ห้อบริษัทประกันไฟถอนและลดเงินประกันไฟ

ท้องที่สถานีตำรวจประทุมวัน

๑ ยี่ห้อเซ่งฮง บ้านเลขที่ ๑๘๙๗,๑๘๙๕ ได้มีประกันไฟไว้ ๕๐๐๐ บาท บริษัทเอส.โซซีเอตา ได้ลดเงินประกันลงคงรับประกันแต่เพียง ๓.๕๐๐ บาท

๒ ยี่ห้อฮวนจี่ล่อง บ้านเลขที่ ๑๘๙๙ ก. ๑๘๙๙ ข. ได้มีประกันไฟไว้ ๕,๐๐๐ บาท บริษัทเอส.โซซีเอตา ได้ลดเงินประกันลงคงประกันเพียง ๓,๐๐๐ บาท

๓ ยี่ห้อเฮ่งชุนติ่ง บ้านเลขที่ ๑๘๙๓ ได้มีประกันไว้ ๒,๐๐๐ บาท รายนี้บริษัทวินเซอร์ว่า สัญญาประกันจะสิ้นอายุในวันที่ ๕ มิ.ย. ๗๕ ถ้าสิ้นสัญญาแล้ว ต่อไปจะรับประกันเพียง ๑,๕๐๐ บาทเท่านั้น

๔ ยี่ห้อฉวนเส็ง บ้านเลขที่ ๘๖๗ ๘๖๕ ได้มีประกันไว้ ๒,๕๐๐ บาท บริษัทฮองโกลได้ถอนประกันหมดแล้ว

๕ ยี่ห้อฮกเฮ่งหลี บ้านเลขที่ ๘๗๗ ได้มีประกันไว้ ๒,๐๐๐ บาท รายนี้บริษัทมิได้ทำสัญญาประกันไฟต่อไปอีก

๖ ยี่ห้อง่วนฮะเซียง บ้านเลขที่ ๙๗๓. ๙๗๓. ๙๖๙ มีประกันไว้ที่บริษัทย่งอัน ๒,๕๐๐ บาท รายนี้สมาคมประกันไฟแผนกฝรั่งว่า ไม่ปรากฏแจ้งในบัญชีของห้างสุธาติลกแต่ห้างนี้ได้รับประกันไว้ ๕ ห้อง คือเลข ๙๗๕. ๙๗๙. ๘๙๙. ๙๐๑ และ ๙๐๓ ในนามของกวางเซ่ง ห้างคิดจะเลิกสัญญาในเมื่อครบกำหนดสัญญาใน ๒—๓ สัปดาหะนี้ (รายนี้ปรากฏ

(มีต่อหน้า ๒)

ฝรั่งเศสเยอรมันอีกแล้ว

วิทยุเยอรมันเมื่อวันที่ ๒๗ เดือนนี้แถลงว่าในการประชุมผู้แทนประเทศต่างๆ ที่กรุงเยเนวาเมื่อวันพฤหัสบดีที่แล้วมา ในปัญหาเรื่องการลดกำลังทัพเรือนั้น ปรากฏว่าได้เกิดมีการโต้ตอบกันขึ้นอย่างเผ็ดร้อนระหว่างผู้แทนประเทศเยอรมันนีกับผู้แทนประเทศฝรั่งเศส กล่าวคือในระหว่างเวลาที่ที่ประชุมกำลังโต้แย้งกันในปัญหาเรื่องที่ว่า บรรดาเรือรบต่างๆ ซึ่งนานาประเทศมีอยู่นั้น จะควรถือว่าเป็นอาวุธสำหรับทำการรุกรานผู้อื่นหรือเอาไว้สำหรับทำการป้องกันประเทศของตนนั้น ปรากฏว่านายมาริโนดูมองตซึ่งเป็นผู้แทนประเทศฝรั่งเศส ได้กล่าวข้อความท้าวไปถึงเมื่อคราวมหายุทธสงคราม โดยกล่าวว่าในครั้งนั้น บรรดาจังหวัดต่างๆ ของราชอาณาจักรอังกฤษได้ถูกเรือลาดตระเวนของเยอรมันระดมยิงพินาศเสียหายหลายต่อหลายจังหวัด นอกจากนั้นยังได้กล่าวย้อนไปถึงยุคเก่าๆ ต่อไปอีกว่าในระหว่างรอบศตวรรษสุดท้ายที่แล้วมานี้ ประเทศฝรั่งเศสได้ถูกเยอรมันรุกรานเข้าไปในดินแดนถึงสี่ครั้ง

คำพูดของผู้แทนฝรั่งเศส เป็นเหตุให้ผู้แทนของเยอรมันลุกขึ้นโต้เถียงในทันททันใด โดยกล่าวว่าเมื่อ

(มีต่อหน้า ๑๖)

ลูกเสือประทุมคงคาไปไซ่ง่อนโดยจักรยาน

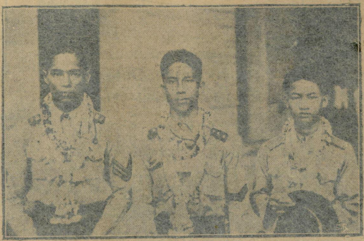

(จากซ้าย) นายหมู่ลูกเสือเอกเฉลิม ทัศนาทร, นายหมู่ลูกเสือโท บรรยงค์ สู่พานิช, นายหมู่ลูกเสือตรีกฤช กรโกวิท [ออกเดินทางไปแล้วแต่วันที่ ๒๗ เดือนนี้]

ภัยจากการประกันไฟ

(ต่อจากหน้า ๑)

ตามรายงานของเจ้าพนักงานสถานีตำรวจประทุมวันว่า บริษัทย่งอันเปนผู้รับประกันไว้ ๒,๕๐๐ บาท แต่ยังมิได้รับตอบจากบริษัทย่งอัน)

ท้องที่สถานีตำรวจจักรวรรดิ์

๑ บริษัทบอเนียว ก็ได้ถอนประกันในส่วนของบริษัทบอเนียวด้วยแล้ว

๒ บริษัทแองโกลสยามว่า ได้ถอนสัญญาประกันในส่วนที่บริษัทได้รับประไว้นั้นแล้ว

๓ ยี่ห้อตีดฮวด ซึ่งได้มีประกันไว้ ๑๐,๐๐๐ บาทนั้น ได้ลดลงคงเหลือ ,๐๐๐ บาท

๔ บริษัทโซซีดา มิได้ถอนประกัน โดยกล่าวว่าเขาเชื่อมั่นในลูกค้าของเขาเปนอย่างดี

๕ บริษัทอินเตอร์เนชั่นแนลอินชัวรันส์ ไว้ใจในผู้ที่มีประกันเปนอันไม่ถอนประกัน

๖ บริษัทสยามก่าปนีว่า ไม่จำเปนถอนประกันที่ได้รับไว้กับทรัพย์สมบัติของยี่ห้อเซ่งเชียง

๗ ยี่ห้อฮ่องจึง บ้านเลขที่ ๑๓๐๙ ที่มีประกันไฟไว้ที่สติฟเฟนปอล ๑๕,๐๐๐ บาท บริษัทได้ถอนสัญญาประกันแล้ว

๘ นอกจากนี้ บริษัทสติฟเฟนปอลยังได้ถอนประกันอีกแห่งหนึ่ง คือยี่ห้อมุ้ยเส่ง ซึ่งอยู่ใกล้เคียงกับยี่ห้อยี่เซียง เงินประกัน ๙,๕๐๐ บาท

๙ ยี่ห้องี่เซียง บ้านเลขที่ ๑๑๑๘ ซึ่งมีประกันไฟไว้ที่บริษัทสติฟเฟนปอล ๑๐,๐๐๐ บาท และบริษัทหลักน้ำ ๓๐,๐๐๐ บาทนั้น โดยฉะเพาะที่มีประกันไว้แก่บริษัทสติฟเฟนปอลนั้น บริษัทได้ถอนสัญญาประกันแล้ว แต่ส่วนที่มีประกันไว้ต่อบริษัทหลักน้ำนั้น ยังมิได้รับตอบจากหัวหน้าบริษัทอื่น

๑๐ บริษัทดิแทดัม ได้ถอนสัญญาประกันฉะเพาะที่บริษัทนี้รับประกันไว้ทั้งหมด

๑๑ บริษัทหลุยส์ตีเดียวโนเวนส์ มิได้จัดทำอย่างไรในเรื่องนี้

๑๒ บริษัทบี.กริม ได้ถอนประกันของยี่ห้อตีดฮวดแล้ว

ที่เชียงใหม่

มีตึกให้เช่า เหมาะสำหรับใช้ทำที่ทำการหรือตั้งร้านค้าขาย จะคิดราคาค่าเช่าพอสมควร ถ้าต้องการโปรดทำความตกลงได้ที่

ห้างนายเลิศ

พระนคร

ในฤดูร้อนเช่นนี้ไม่มีผู้ใดอยากจะทรมานในการคันผิว ซึ่งเกิดจากผด, ผื่น, คันตามผิวและบนศีรษะ ฉนั้นควรใช้สบู่คาบอลิกควีนส์ ๑๐ %. ป้องกันและรักษาผิวให้ปราศจากโรครำคาญเหล่านี้ ทั้งจะทำให้ผิวของท่านสอาดและเย็นสบายอยู่เสมอ

QUEEN'S 10%
CARBOLIC SOAP

S-Q 7-172 HODGSON & SIMPSON LTD., LIVERPOOL, ENGLAND

ใช้สบู่คาบอลิกควีนส์ ๑๐ %. ประจำครัวเรือนของท่านเสียแต่เดี๋ยวนี้ !

คดีแพ่งดำที่ ๒๘/๒๔๗๕

ประกาศศาลมณฑลปราจีน

เรื่องขอให้ตั้งผู้แทนโดยชอบธรรมของนางสาวชั้น เด็กหญิงชื่นผู้เยาว์

ด้วยนายช้อย เครือบทอง อยู่บ้านหัวเนิน ตำบลลาดขวาง อำเภอบ้านโพธิ์ จังหวัดฉะเชิงเทรา ยื่นคำร้องต่อศาลนี้ว่า นางสาวชั้น อายุ ๑๗ ปี เด็กหญิงชื่น อายุ ๑๔ ปี บุตรนายด้วน นางเพ บ้านอยู่หัวเนิน ตำบลลาดขวาง อำเภอบ้านโพธิ์ จังหวัดฉะเชิงเทรา เปนผู้ยังไม่บรรลุนิติภาวะ จะทำนิติกรรมใดๆให้สมบูรณ์โดยลำพังตนตามประมวลกฎหมายแพ่งและพาณิชย์มาตรา ๒๑ ไม่ได้ จึงขอให้ศาลตั้งนายช้อย เครือบทอง ซึ่งเปนพี่ของนางสาวชั้น เด็กหญิงชื่น เปนผู้แทนโดยชอบธรรมของนางสาวชั้น เด็กหญิงชื่นต่อไป

ศาลนี้ได้นัดไต่สวนคำร้องนี้กำหนดวันที่ ๑๖ พฤษภาคม พ.ศ. ๒๔๗๕ เวลา ๑๐ นาฬิกา เพราะฉะนั้นผู้หนึ่งผู้ใดจะโต้แย้งคัดค้านคำร้องนี้ประการใด ให้ยื่นคำร้องคัดค้านและแสดงหลักฐานต่อศาลก่อนวันนัดไต่สวน คำร้องเรื่องนี้ขอดูได้ที่จ่าศาล

ประกาศ ณ วันที่ ๒๑ เมษายน พุทธศักราช ๒๔๗๕

หลวงมนูทัศน์วิมลเหตุ
ลงนามแทนอธิบดีผู้พิพากษา

๒๙ เมษ. ๗๕ ๓ ค.

เต้นรำหรือเล่นอะไรก็เปนสุข จงมี เก็ตส-อิต ไว้กับมือสัก ๑ ขวด ผู้แทนในสยาม ห้างเยาวราช จำกัด ๒๘๘๖-๘ ถนนราชวงษ์ กรุงเทพฯ

อ่านดูรู้ดี

ความสำเร็จของปุถุชน และความแจ่มใสของชีวิตมนุษย์ ต้องกอปรด้วยอัธยาศัยงาม ไม่มีทรัพย์สมบัติอย่างใดจะดีกว่าผู้กอปรด้วยศีลธรรม มีจริยาแช่มช้อย เป็นที่นานับถือ รักใคร่ของปวงชน

๏

อากัปปกิริยาที่กระทำไม่ตรงกับใจจริงนั้น ถ้าไม่มีอำนาจ หรือถุงเงินอยู่ในมือ จะหาคนนับถือมิได้ จะทำให้ความเชื่อถือเสื่อมทราม

๏

คนเราต้องมองทั้งทางดีและทางชั่ว ระลึกถึงผลร้ายมากกว่าผลดี มองศัตรูมากกว่ามิตร แต่สุภาพบุรุษท่านสอนว่าให้มองแต่ทางสว่าง ระลึกแต่ผลดีงาม ถ้าไม่จำเป็นจะป้องกันตัวแล้ว อย่าใช้เวลาสักวินาทีเดียวคิดถึงศัตรูเป็นอันขาด เพราะเป็นเครื่องร้อนใจ บั่นทอนความสุข ให้พยายามลืมเสีย หรือให้ระลึกถึงคุณความดีของศัตรูที่ได้เคยมีแก่ตนแต่หนหลัง

๏

คนยากจนที่มีจริยาสมบัติประกอบด้วยศีลธรรมนั้น เป็นผู้ไม่มีหลักทรัพย์ก็จริง แต่ย่อมบริบูรณ์ด้วยคุณธรรมที่ทำให้ใจผ่องใส เป็นผู้เต็มไปด้วยความหวังที่ไม่มีมลทินโทษ แต่อีกฝ่ายหนึ่งซึ่งเป็นผู้มีน้ำใจทรหดไม่เห็นอกเพื่อนมนุษย์นั้น ถึงแม้จะมีอำนาจวาสนา หรือสินทรัพย์เปี่ยมศักดิ์ก็ดี ใจเขามักหมกมุ่นไม่สะอาด และปริวิตกข้องใจในเรื่องความอธรรมหยาบคายของเขาอยู่ตลอดไป

๏

นายที่ดีย่อมรับผิดของผู้น้อย และถ้าเป็นโอกาสของผู้น้อยจะได้ดี ช่วยส่งเสริมไม่ปิดบัง นายที่รับแต่ชอบ ไม่รับผิด ซัดทอดผู้น้อย เราไม่ควรหวังว่าคนเช่นนั้นจะเป็นนายที่ดีได้

๏

จงทำตัวเป็นคนง่าย และสะดวกในการสมาคม เพื่อให้ผู้ร่วมคณะมีความเบิกบานใจ

สุภาพชนไม่พึ่งหวังความสรรเสริญเยินยอ แลกเปลี่ยนกับผลความจริงของการกระทำที่เห็นว่าเป็นความยุติธรรม ถึงแม้จะมีผู้เกลียดในประพฤติการณ์ที่เป็นธรรม ก็ยังดีกว่าที่มีผู้รักในประพฤติการณ์ที่อธรรม

๏

เสอร์จอนเปติงตัน กล่าวว่าสุภาพชนควรต้องทำงานตามหน้าที่ และอำนาจโดยเที่ยงธรรม ทำใจให้ชนะความเห็นดีเห็นชอบ ตามความรู้สึกของท่านแล้ว ความนิยมก็จะตามมาเอง ไม่ใช่คิดว่าจะทำอย่างไรดี จึงจะให้เขานิยม โดยไม่ระลึกถึงผลเสียของสาธารณะประโยชน์ ซึ่งเป็นความคิดที่ต่ำและต่ำที่สุด

(ข้อความเหล่านี้เก็บจากหนังสือชื่อ 'ลักษณะแท้ของสุภาพชน' ซึ่งนายนาวาเอกพระยาวิจารณ์ภักดีพิพัฒ ผู้ช่วยปลัดทูลฉลองกระทรวงกลาโหม เป็นผู้เรียบเรียง)

แจ้งความ

การว่าประมูลเช่าห้องแถว ตำบลถนน ๒๒ กรกฎา สายที่ ๑ (ตอนใกล้วัดพลับพลาไชย)

ด้วยกรมพระคลังข้างที่ได้กำหนดการว่าประมูลเช่าห้องแถวตำบลถนน ๒๒ กรกฎา สายที่ ๑ ณ วันที่ ๗ พฤษภาคม พ.ศ. ๒๔๗๕ เวลา ๑๔ นาฬิกา (บ่าย ๒ โมง) ณ ที่กรมพระคลังข้างที่ จึงแจ้งความแก่ผู้มีความประสงค์จะเช่าให้ทราบทั่วกัน ต้องการจะทราบวิธีการให้เช่าประการใดให้ไปถามเจ้าพนักงานที่กรมพระคลังข้างที่ก่อนวันว่าราคาประมูลกระเช่านั้น

วันที่ ๓๐ เมษายน พุทธศักราช ๒๔๗๕

กรมพระคลังข้างที่

๓๐ เม.ษ. ๗๕ ๗ ๑.

คดีแดงที่ ๑๗๕/๒๔๗๕

ประกาศศาลจังหวัดปทุมธานี

เรื่องหมายบังคับให้ปฏิบัติตามคำพิพากษา

ด้วยคดีระหว่างนายซ่ง โขมง แซ่หลิม โจทก์ นางตุ้ม จำแถว จำเลย เรื่องผิดสัญญาจำนอง คดีนี้ศาลได้พิพากษาให้จำเลยไถ่ถอนการจำนอง ถ้าไม่ไถ่ให้เอาที่ดินขายทอดตลาด เอาเงินใช้หนี้ให้แก่โจทก์ กับให้จำเลยใช้ค่าธรรมเนียมค่าทนาย ๒๕ บาทแทนโจทก์ด้วย บัดนี้โจทก์ยื่นคำร้องว่าไม่สามารถนำเจ้าพนักงานส่งหมายบังคับให้แก่จำเลยได้ เพราะนางตุ้ม จำแถว จำเลยละทิ้งที่อยู่เดิม ไม่ทราบว่าไปสำนักอยู่แห่งใด ครั้นจะมอบโฉนดบัตรหมายไว้แก่ผู้หนึ่งผู้ใดก็ไม่มีบุคคลที่สมควรจะรับแทน

เพราะฉะนั้น จึงได้ประกาศให้นางตุ้ม จำแถว จำเลย ทราบโดยหนังสือพิมพ์นี้แทนการส่งหมายว่า ศาลได้บังคับให้นางตุ้ม จำเลย นำเงินมาไถ่ถอนที่ดินรายนี้ไปตามคำพิพากษา ภายในกำหนด ๓๕ วัน นับแต่วันประกาศนี้เป็นต้นไป

ประกาศมา ณ วันที่ ๒๖ เมษายน พุทธศักราช ๒๔๗๕

พระราชประชา

ผู้พิพากษา

๒๗ เม.ษ. ๗๕ ๑๕ ๑.

เพื่อป้องกันล่อลวงเข้าใจผิด

บุหรี่สักกะแท้ม้วนมาเก่าก่อนใคร ๔๐ ปีแล้ว เป็นบุหรี่ที่ไม่ได้ติดตราล่อลวงเทียมแท้ ไม่มีสาขาและไม่ได้ย้ายไปอยู่แห่งไหนเลย จำหน่ายแห่งเดียวที่ บ้านศุนวัต หลังตึกแถวสักกเสาชิงช้า ถนนเฟื่องนคร ทางเข้าร้างห้างบริบูรณ์ โอสถ ปากตรอกมีป้ายบอกทางเข้า เลี้ยวซ้ายหลังตึกแถว บ้านอยู่ในบ้าน (ไม่ใช่ตึกแถว) ไม่ผิดตรา ของหลวงกิจการสิทธิกร

บ้านศุนวัต บุหรี่สักกะแท้

โรงเรียนอำนวยศิลป์

ถนนอัษฎางค์ ปากคลองตลาด พระนคร

แผนกกลางวัน

สอนตามหลักสูตร ร.ร. สวนกุหลาบฯ

ม. ๑ – ม. ๓ ค่าเล่าเรียนเดือนละ ๓ บาท

ม. ๔ – ม. ๖ ,, ,, ,, ,, ๓ ,,

ม. ๗ ,, ,, ,, ,, ๖ ,,

และเปิดสอน ม. ๘ ในศกหน้า

แผนกกลางคืน

สอนภาษาอังกฤษตั้งแต่ยังไม่รู้เลย จนใช้การได้ นักเรียนที่สอบไล่ได้แผนกนี้ จะได้รับประกาศนียบัตรของโรงเรียนพิตรแมนในประเทศอังกฤษเป็นพิเศษ

นอกจากนี้ยังรับสอนวิชาคำนวณ วิทยาศาสตร์ และฝรั่งเศสเป็นพิเศษ ๑๙ เม.ษ. ๗๕ ๑ ค.

คดีดำที่ ๖/๒๔๗๕

ประกาศศาลจังหวัดสมุทรสงคราม

เรื่องขอให้ตั้งผู้แทนโดยชอบธรรมของนายยัง นายหยัด ผู้เยาว์

ด้วยนายเมียน อยู่บ้านตำบลนักรหอน อำเภอแม่กลอง จังหวัดสมุทรสงคราม ยื่นคำร้องต่อศาลนี้ว่า นายยัง นายหยัด ซึ่งอยู่บ้านตำบลเดียวกับผู้ร้อง เป็นผู้ยังไม่บรรลุนิติภาวะ จะทำนิติกรรมใดๆ ให้สมบูรณ์โดยลำพังตนตามประมวลกฎหมายแพ่งและพาณิชย์ มาตรา ๒๑ ไม่ได้ จึงขอให้ศาลตั้งนายเมียนผู้ร้อง ซึ่งเป็นพี่ของนายยัง นายหยัด เป็นผู้แทนโดยชอบธรรมของนายยัง นายหยัด ผู้เยาว์ต่อไป

ศาลนัดไต่สวนคำร้องนี้วันที่ ๒๓ พฤษภาคม พ.ศ. ๒๔๗๕ เวลา ๑๐ นาฬิกา เพราะฉะนั้นผู้หนึ่งผู้ใดจะโต้แย้งคัดค้านคำร้องนี้ประการใดให้ยื่นคำคัดค้านคำร้องนี้ประการใดให้ยื่นคำร้องคัดค้านต่อศาลก่อนวันนัดไต่สวน คำร้องเรื่องนี้ขอดูได้ที่ห้องจ่าศาลฯ

ประกาศมา ณ วันที่ ๒๓ เมษายน พุทธศักราช ๒๔๗๕

พระจรรยาวินิจฉัย

ผู้พิพากษา

๒๙ เม.ษ. ๗๕ ๓ ค.

แจ้งความ

การว่าประมูลเช่าตึก

ตำบลถนนเจริญกรุง เชื่อมถนนเสือป่า

(หรือตรงถนนราชวงษ์)

ด้วยกรมพระคลังข้างที่ได้กำหนดการว่าประมูลเช่าตึก ตำบลถนนเจริญกรุง เชื่อมถนนเสือป่า ณวันที่ ๑๐ พฤษภาคม พ.ศ. ๒๔๗๕ เวลา ๑๔ นาฬิกา (บ่าย ๒ โมง) ณที่กรมพระคลังข้างที่ จึ่งแจ้งความมาแก่ผู้ที่มีความประสงค์จะเช่า ให้ทราบทั่วกัน ต้องการจะทราบวิธีการให้เช่าประการใดให้ไปถามเจ้าพนักงานที่กรมพระคลังข้างที่ก่อนวันว่าราคาประมูลการเช่านั้น

วันที่ ๒๔ เมษายน พุทธศักราช ๒๔๗๕

กรมพระคลังข้างที่

๒๖ เมษ์. ๗๕ ๑๔ ว.

วิศวกรรมและสถาปนิก

มีนายช่าง ประกาศนียบัตร์ต่างประเทศและจุฬาลงกรณ์มหาวิทยาลัย รับออกแบบก่อสร้างต่างๆ

รับทำการสำรวจที่ดิน

รับทำระดับ — รางน้ำและท่อ

รับพิมพ์แผนผัง

โปรดจดหมายตกลงที่นาย ก.

ไรงพิมพ์ศรีกรุง

๒๓ เมษ์. ๗๕ ๑ ด.

ให้เช่า

ห้องโชว์ ตำบลประตูสามยอด อยู่ตรงหัวมุมเหมาะที่สุด ตรงข้ามกับห้องโชว์ของบริษัทไฟฟ้าสยาม ว่างตั้งแต่วันที่ ๑ พฤศภาคม ค่าเช่าถูก กับโกดัง และห้องแถวก็ให้เช่าด้วย โปรดถามบริษัทบางกอกด๊อกจำกัด

๒๐ เมษ์. ๕๗ ๑ ด.

โนตเพลงไทย

ทำตามแบบโนตต่างประเทศของนายพุฒ นันทพลระเกแล้ว ราคาเล่ม ๑ เล่มละ ๑ บาท ขายที่ร้านสังคีตยากร ถนนเฟื่องนคร

๒๓. เมษ์. ๗๕. ๑ ด.

นักขัตฤกษ์สงกรานต์

ปีนี้มีหลายสิบท่านหอใจใช้

น้ำปรุงบำรุงผิว ไปรดน้ำท่านผู้ใหญ่ที่เคารพ แทนการใช้น้ำอบไทย เพราะนอกจากหอมและใช้ชะโลมตัวต่างน้ำอบไทยแล้ว

ยังแก้ผด, แก้คัน, ซับเหงื่อทำให้ผิวหนังเย็นชุ่มชื่นอยู่เสมอ อีกด้วย

ขวดละ ๓๐ สต. โหลละ ๓.๗๕ บาท

มีจำหน่ายทั่วไปกับที่

ประเสริฐโอสถ

สี่กั๊กพระยาศรี พระนคร

บริษัทประกันชีวิต แมนนูแฟกเชอร์เรอรส

ทุนทรัพย์

๒๘๕,๐๐๐,๐๐๐, บาท

เพื่อป้องกันครอบครัวของท่านเมื่อท่านถึงแก่กรรม หรือหวังผลประโยชน์เมื่อท่านแก่ชะรา ท่านควรประกันชีวิตของท่านกับบริษัทนี้ มีใบประกันหลายชะนิดที่ท่านจะเลือกได้ตามความปรารถนา ค่าพรีเมี่ยมคิดอย่างย่อมเยาว์และหลักถานมั่นคงที่สุด จะยินดีส่งรายละเอียดมายังท่าน โปรดถามไปยัง

บริษัทแลงโกลสยาม คอร์ปอเรชัน จ.ส.ช.

เอเย่นต

B&F Globe Brand Excellent

เครื่องมือ

เครื่องประกอบการแต่งบ้าน

ตลอดจนเครื่องทองเหลืองและเหล็ก

มีขายทุกชนิดที่

ห้างวินซอร์ แอนด โก

ตรอกชาเตอร์แบงก์

สตรีมีครรภ์ไม่ต้องร้อนใจ

คลอดบุตร! รับประทาน "ยาไม่ต้องอยู่ไฟตรานกยูง" ของร้านแม่เลื่อนชุดเดียว ให้ความสดวกและปลอดภัย เปนที่วางใจได้ทั้งมารดาและเด็ก ยาขนานนี้จำหน่ายแพร่หลายมากว่า ๓๐ ปี เปนที่นิยมของสตรีทั่วไป ขวดละ ๗ บาท (ชุดละ ๑๒ บาท) มียาสำหรับมารดาและเด็กประกอบพร้อม

โรคมดลูกพิการ เกิดจากการคลอดหรือแท้งบุตร มุตกิจ ระดูขาว เป่นแผลและหนองภายในมดลูก หรือได้รับเชื้อกามโรค อย่านอนใจ รับประทาน "ยารักษามดลูกตรานกยูง" จะเห็นคุณภายใน ๑๒ ชั่วโมง

ยาดรุณานุกูล ตรานกยูง สำหรับเด็กตั้งแต่คลอดตลอดจนโต แก้หละ ตะออง, ตมทราง และสำรอกฯลฯ ซองละ ๒๕ สต.

ร้านแม่เลื่อนเลข ๓๙_๕๑๔ ปากคลองตลาด พระนคร

ขายบ้านและที่ดิน โดยวิธีเงินผ่อน

ที่ดินแปลงที่ ๑ เนื้อที่ ๕๖ ตารางวา บ้านไม้ ตึกมุงกระเบื้อง สูงสองชั้น ราคา ๕,๗๐๐ บาท

ที่ดินแปลงที่ ๒ เนื้อที่ ๑๙๐ ตารางวา บ้านไม้สักใหญ่มีครัวพร้อม มุงกระเบื้องสูงสองชั้น ราคา ๑๑ ๗๐๐ บาท

ที่ดินแปลงที่ ๓ เนื้อที่ ๖๒ ตารางวา มีรั้วล้อม ไม่มีบ้าน ราคา ๓,๗๐๐ บาท

ที่ทั้ง ๓ แปลงนี้ อยู่ถนนต้นงิ้วนสวย แยกจากถนนสีลม ขายโดยวิธีผ่อนเงินแล้วแต่จะตกลงกัน โปรดถามได้ที่นายใช้ ผู้จัดการรถและเรือยนตร์ขาว สะพานเฉลิมโลก ประตูน้ำสระประทุมวัน ๑๗ เมษ์. ๗๕ ๑ ด.

ต้องการ

สตรีช่างตัดและเย็บเสื้อผ้าที่ชำนาญ ๑ คน ผู้ใดสมัครเชิญตกลงที่เซ่งฮั่ว ท่าเตียน ตรงกับไปสต์พระนอนวัดโพธิ์ หาไม่พบถามห้างแพทย์กิจประสงค์ก็ได้

ต้องการความสะดวก ในการคลอดบุตร์

ใช้ "ยาร่วมใหญ่ตราใบโพธิ์" ร่วมเดียวเท่านั้น ตัดกังวลในการคลอดทุกๆอย่าง ให้ความสดวกในการคลอดได้เปนอย่างดี มีคุณวุฒิเท่ากับแพทย์ผดุงครรภ์ที่ดีและสามารถ มีใบชี้แจงแนะนำแจ้งโดยละเอียด และกำหนดเวลาให้ใช้ยาโดยถูกต้องทั้งกุมารและมารดา ถึงแม้ว่าไม่เคยมีบุตร์เลย อ่านคำอธิบายครั้งเดียวก็ทราบโดยละเอียด ยาร่วมใหญ่นี้รวมยา ๒๗ ขนาน (ราคาเดิม ๑๓ บาท ๕๐ สตางค์) ราคาเดี๋ยวนี้เหลือ ๖ บาทถ้วน ต่างจังหวัดสั่งต้องเพิ่มค่าส่งทางไปรษณีย์ ร่วมละ ๗๕ สตางค์ ทางกันดารหรืออากาศเพิ่ม ๑๕๐ สตางค์ ทาง พ.ก ง. เพิ่มค่าธรรมเนียมอีก ๕๐ สตางค์

ห้างขายยาแพทย์กิจประสงค์ ตราใบโพธิ์

หน้าตลาดท่าเตียน กรุงเทพฯ

เปนเจ้าของ

เรื่อง ชิต หมย โต๊ว

(เกร็ดพงศาวดารจีน แผ่นดินไต้ซ้อง)

เริ่มลงวันที่ ๑๐ มีนาคม พ.ศ. ๒๔๗๕

(ต่อจากฉบับวานนี้)

รับสั่งแก่ประดาขุนนางทั้งปวงว่า อีกสี่เดือนเศษอายุเราจะครบสามสิบหกปีบริบูรณ์ ตกเกณฑ์ปีเกิด ประจวบกับเราได้ครองราชสมบัติสืบวงศ์ของมาครบสิบห้าปี จึ่งได้ตกลงใจว่าจะทำบุญอายุครบสามรอบ และทำบุญฉลองราชสมบัติที่เราได้ครอบครองมาด้วยความสุขปราศจากความเดือดร้อนยุคเข็ญใดๆ ให้เปนการใหญ่สักครั้ง ทั้งจะจัดการสอบไล่คัดเลือกผู้มีความรู้ทั้งฝ่ายบู๊ และฝ่ายบุ๋นไว้ใช้ราชการด้วย อนึ่งการทำบุญครั้งนี้ เราได้ตั้งใจจะทำเปนการใหญ่ ฉะนั้นจะให้ปลดปล่อยนักโทษภายในบ้านเมืองของเราทุกแห่งที่คุมขังจนสิ้นเชิง รวมทั้งนักโทษฐานกบฏ มิว่าที่ยังจับตัวไม่ได้ หรือจับได้คุมขังไว้ ก็ตาม จะให้อภัยโทษทั้งสิ้น ตามความคิดของเรานี้ พวกท่านทั้งหลายยังจะเห็นประการใด เฮ่งจูจอหงวนกับกอกิมบุ๋น ซึ่งเปนขุนนางใกล้ชิดพระองค์ และมีอำนาจในหน้าที่ราชการเปนอันมากอยู่ในเวลานั้น ได้ฟังรับสั่งแล้วมีความดีใจเปนอันมาก ด้วยเห็นเปนโอกาศจะช่วยให้พวกแซ่จิวพ้นจากความผิดและความมัวหมอง อนึ่งเวลานั้นคนทั้งสองมีพวกพ้องมาก จึ่งลุกขึ้นถวายคำนับกราบทูลว่า ตามที่พระองค์ทรงคิดจะจัดการทำบุญเปนการใหญ่ เพื่อฉลองพระชนมายุประการหนึ่ง ฉลองราชสมบัติเปนการส่งเสริมพระบารมีของพระองค์อีกประการหนึ่งนั้นนั้น เปนการสมควรยิ่งนัก ด้วยจะเปนที่สรรเสริญแก่ประดาไพร่ฟ้าข้าแผ่นดินทั้งปวงและเทพยดาฟ้าดินด้วย ทำให้พระเกียรติยศพระเกียรติคุณของพระองค์แผ่ไพศาลเปนที่เกรงขามของนาๆประเทศใหญ่น้อยยิ่งขึ้น ส่วนคุณประโยชน์อื่นๆนอกจากนี้ยังมีอีกหลายประการนัก พระเจ้าซ้องเอ็งจงฮ่องเต้ได้ทรงฟังก็ดีพระทัย ซ้ำตรัสถามขุนนางนอกนั้นอีกว่า ตามที่จอหงวนกับบ้างนี้ว่านี้ ท่านผู้ใดยังจะเห็นประการใด ประดาพวกพ้องของคนทั้งสองก็กราบทูลว่า เห็นชอบด้วยคำพร้อมกัน เล่าบุ๋นเต๊ากับวุยเจียงและพวก ไม่มีความพอใจเลย แต่ไม่อาจคัดค้าน จำใจต้องกล่าวรับเห็นชอบด้วย พระเจ้าซ้องเอ็งจงฮ่องเต้เห็นบรรดาขุนนางผู้ใหญ่ผู้น้อยทั้งปวงเห็นชอบต้องกับความคิดของพระองค์ ดีพระทัยยิ่งนัก รับสั่งว่า บรรดานักโทษที่ต้องกล่าวหาว่าเปนกบฏเวลานี้ก็มีแต่พวกแซ่จิว ซึ่งเปนลูกหลานของจิวซีเตียนและจิวตงหงี ขุนนางตงฉินเท่านั้น ความจริงพวกนี้ล้วนแต่เปนคนดีมีวิชาความรู้สูงทั้งหญิงทั้งชาย นิสสัยสัตย์ซื่อมั่นคงรักเจ้าเสมอด้วยชีวิตด้วยกันทั้งนั้น และการที่ถูกกล่าวหาว่าเปนกบฏก็ไม่มีหลักฐานแน่นอนอะไรนัก สมควรจะได้รับอภัยโทษก่อน ให้เจ้าพนักงานเร่งทำประกาศส่งออกไปประกาศให้พวกเขารู้ตามหัวเมืองและตำบลใหญ่น้อยแต่เพลานี้ อนึ่งจิวอิวกังลูกชายคนใหญ่ของจิวซีเตียนเปนขุนนางผู้ใหญ่รับราชการมาด้วยความสัตย์ซื่อหลายปี ไม่เคยมีด่างพร้อยในหน้าที่ราชการเลย ให้ทำประกาศเรียกตัวเข้ามารับราชการที่เดียว และตามประกาศเดิมให้ริบทรัพย์สินบรรดามีของตระกูลแซ่จิวนั้น ให้ยกเลิก มอบหมายคืนให้แก่พวกเขาไป ส่วนนักโทษนอกนั้น ให้จัดการปลดปล่อยอภัยโทษกันเมื่อถึงวันงาน ให้เจ้าหน้าที่สำรวจบัญชีทำรายชื่อไว้จงพร้อม ครั้นเจ้าหน้าที่ถวายคำนับรับกระแสรับสั่งแล้ว พระเจ้าซ้องเอ็งจงฮ่องเต้จึงโปรดให้เฮ่งจอหงวนเปนจู้เค้าข้าหลวงจัดการสอบไล่คัดเลือกบรรดาผู้ที่มีความรู้ทั้งวิชาฝ่ายบู๊และฝ่ายบุ๋น ให้กอกิมบุ๋นลิบเฮ่งฮี่เปนผู้ช่วยจัดการสอบไล่วิชาฝ่ายบุ๋น ให้ขุนนางนายทหารตำแหน่งผู้บังคับบัญชาทหารหลวงในเมืองหลวงหนึ่ง กับผู้บังคับบัญชาทหารงือลิมกุนรักษาพระองค์หนึ่ง รวมสองคนเปนผู้ช่วยจัดการสอบไล่วิชาฝ่ายบู๊ ให้เร่งทำประกาศส่งออกไปประกาศแก่บรรดานักเรียนทั้งสองประเภทตามตำบลและหัวเมือง กำหนดวันสอบรอบก่อนวันงานทำบุญพระชนม์มายุและฉลองราชสมบัติสิบสองวัน คนทั้งห้าถวายคำนับรับๆ แล้วเสด็จขึ้น เฮ่งจูกับกอกิมบุ๋น เฮ่งฮี่เวลานั้นมีความดีใจเปนล้นพ้น ที่พระเจ้าแผ่นดินประทานอภัยโทษแก่พวกแซ่จิว และมีรับสั่งให้เรียกตัวจิวอิวกังกลับเข้ามารับราชการตามเดิม ครั้นพระเจ้าแผ่นดินเสด็จขึ้นแล้ว ก็ชวนขุนนางนายทหารทั้งสองไปยังที่ว่าการ จัดการทำประกาศกำหนดวันสอบไล่ ให้เจ้าพนักงานนำส่งออกไปยังหัวเมืองเสร็จแล้ว ต่างแยกกันกลับบ้าน เฮ่งจูกับเฮ่งฮี่ไปถึงบ้าน นางบุ้นเง็กฮุ่นกับอาเฮ่งเห็นสีหน้าของคนทั้งสองเบิกบานผิดปรกติ ก็เข้ามาคำนับไต่ถาม สองคนจึงชิงกันเล่าให้ฟัง ซึ่งต่างคนมีความดีใจอย่างเหลือล้น เฮ่งฮี่คุกเข่าคำนับเทพยดาฟ้าดิน แล้วกล่าวว่า ทั้งนี้เพราะความสัตย์สุจริตของพวกข้าพเจ้า ฟ้าจึงดลพระทัยของพระเจ้าแผ่นดินให้อภัยโทษโดยง่าย นับแต่นี้ต่อไปพวกแซ่จิวจะต้องรุ่งเรืองเช่นเดิมอีกแล้ว เฮ่งจูก็ดีใจไม่น้อย เพราะเชื่อใจว่า ถ้าจิวเห่าเข้ามาสอบไล่ ตำแหน่งจอหงวนฝ่ายบุ๋นเปนไม่พ้นมือ ถ้าจิวเห่าเข้ามาสอบไล่ได้ตำแหน่งจอหงวนได้เปนขุนนางขึ้นแล้ว ตัวก็จะกราบทูลความจริงให้พระเจ้าแผ่นดินทรงทราบ ก็จะได้แต่งงานอยู่กินด้วยกันเปนสุขสืบไป ครั้นแล้วสั่งให้คนใช้แต่งโต๊ะมาเลี้ยงกัน เปนการรื่นเริงทั่วทั้งบ้าน

ฝ่ายเล่าบุ๋นเต๊า ครั้นพระเจ้าแผ่นดินเสด็จขึ้นแล้ว รีบกลับไปบ้าน มีความวิตกทุกข์ร้อนเปนอันมาก ด้วยว่าถ้าพวกแซ่จิวกลับเข้ามาเปนใหญ่ในราชการเวลาใด ไหนจะไม่คุ้ยเขี่ยความผิดของตัวแต่หนหลังขึ้นว่ากล่าว ถ้าพวกแซ่จิวว่ากล่าวขึ้นแล้ว ซึ่งตัวจะพ้นผิดนั้นเปนไม่มี ครั้นจะคิดแก้ไขก็ไม่มีช่องทาง อนึ่งตัวย่อมรู้อยู่แก่ใจเปนอันดีว่า พระเจ้าแผ่นดินมิค่อยโปรดปรานตัวเช่นแต่ก่อน ทั้งนี้เพราะพระเจ้าแผ่นดินมีความระแวงพระทัย จึ่งให้คนใช้ไปตามวุยเจียงกับพวกมาปรึกษา คนเหล่านั้นก็จนปัญญาอยู่ทั่วกัน ผู้หนึ่งพูดว่า เวลานี้เราจะทำประการใดไม่ได้ขึ้นทำไหนจะพ้นความผิด เพราะเฮ่งจอหงวนเขามีอำนาจและคอยจับตาดูพวกเราอยู่ แต่ในเวลาปรกติพวกเราก็ต้องระวังตัวกันเปนหนักหนาแล้ว ข้าพเจ้าเห็นว่า ต้องรอไปก่อน เมื่อสบช่องทางดีจริงๆ แล้วจึงค่อยจัดการ เล่าบุ๋นเต๊ากับวุยเจียงจึงเปนอันจนใจ ให้เลิกประชุม นับแต่วันนั้นเปนต้นมา เล่าบุ๋นเต๊าก็ทุกข์ร้อนตรอมใจ เจ็บๆป่วยๆ จะหาความสุขมิได้ และหาได้เข้าเฝ้าพระเจ้าแผ่นดินอีกไม่

ฝ่ายจิวอิวกังซึ่งอพยพครอบครัวหนีอันตรายไปซ่อนตัวอยู่ทางเมืองซัวตั้งนั้น ไม่มีความสุขแก่ใจเลย ด้วยคิดแค้นพวกกังฉินที่กระทำแก่ตัวอย่างหนึ่ง มุ่งหมายแต่จะกู้ชื่อเสียงวงศ์ตระกูลของตัวให้คงคืนอีกอย่างหนึ่ง แต่ยังไม่เห็นช่องทาง ก็จำต้องซ่อนตัวสงบใจอยู่ด้วยความทุกข์ร้อน ครั้นอยู่ต่อมาในปลายปีนั้น ได้ทราบประกาศของ

(ยังมีต่อ)

หนังสือพิมพ์ศรีกรุง-โรงพิมพ์ศรีกรุง ผู้พิมพ์
นายพทิต วสุรัต เจ้าของ และ ผู้จัดการ นายเจริญ วิสิษฐ์ศรี บรรณาธิการ
สำนักงานเชิงสะพานมอญ จังหวัดพระนคร

สรรพคุณของโอดอล

โอดอล ใช่แต่จะใช้ชำระฟัน ให้ขาวสะอาดหมดจดอย่างเดียว ยังสามารถบำรุงฟันและเหงือกของท่านให้ปราศจากการรบกวนของตัวเชิมทุกชนิด ฟันของท่านจะคงทนตลอดจนการหายใจก็จะหอมกรุ่นด้วยกลิ่นอันสดชื่น ถ้าท่านเลือกใช้แต่ยาสีฟัน โ อ ด อ ล ที่ทำจากประเทศเยอรมันนี้ โดยโรงงานลิงเนอร์เวอก

ร ะ วั ง ข อ ง ป ล อ ม

ห้าง เอฟดับลิว สไปเดล เอเยนต์

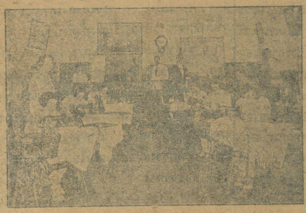

ชาวยุโรปก็ยังนิยมฝึกหัดวิชชาปักไหม, ทำลูกไม้ ด้วยจักรซิงเกอร์

บริษัท ซิงเกอร์ สี่กั๊กเสาชิงช้า

รับสอนวิชชาเหล่านี้ มีผู้นิยมเรียนกันมากแล้ว

๓๐ เมษ์ ๗๕ ๑ ค.

สายนาฬิกาข้อมือ

"โครเมี่ยม"

ที่ขาดคราวไปนั้น เดี๋ยวนี้มีตกเข้ามาใหม่อีกแล้ว ราคาย่อมเยาว์

ห้าง ก.ม.ไชเดล

มุมถนนอุนากรรณ์ พระนคร

ไทรศัพท์ ๑๑๙๙

ยาอุไทยรัศมี

ตรากิเลน

แก้ร้อนในกระหายน้ำ บำรุงหัวใจให้สดชื่น หอมเย็นชื่นใจ ขวดเดียวจะได้เนื้อยามากกว่ายาอุไทยธรรมดา ๒ ขวด น้ำ ๑ แก้วใช้ยาเพียง ๒—๗ หยดก็พอ

โอสถสถาน เต๊กเฮงหยู

สี่แยกสพานเหล็ก ถนนเจริญกรุง จังหวัดพระนคร

คดีดำที่ ๕๙๕/๒๔๗๕

ประกาศ ศาล จังหวัด สุพรรณบุรี

เรื่อง กำหนดวันให้จำเลยแก้ฟ้อง

ด้วยนายเผียน อภิรมย์ อยู่บ้านบางปลาหมอ ตำบลดอนกำยาน อำเภอท่าพี่เลี้ยง จังหวัดสุพรรณบุรี ได้เปนโจทก์ยื่นฟ้องนายตา อยู่บ้านสวนแตง ตำบลสวนแตง อำเภอท่าพี่เลี้ยง จังหวัดสุพรรณบุรี เปนจำเลยต่อศาลนี้ โดยกล่าวว่านายตาได้ทำหนังสือสัญญากู้เงินของโจทก์ไป ๒๐๐ บาทถ้วน แล้วกระทำผิดสัญญาไม่ใช้ให้โจทก์ ขอให้ศาลบังคับจำเลยใช้ต้นเงินแลดอกเบี้ยรวมเปนเงิน ๒๕๕ บาท กับดอกเบี้ยต่อไปจนกว่าจะชำระเงินเสร็จ โจทก์นำเจ้าพนักงานศาลส่งหมายแลสำเนาฟ้องให้จำเลย ณ บ้านที่จำเลยเคยอยู่ดังกล่าวข้างต้นนี้ไม่ได้ โดยจำเลยได้อพยบตะพึงที่อยู่เดิมไม่ทราบว่าไปสำนักอยู่แห่งใด ครั้นจำมอบโฉนดบัตร์หมายไว้แก่ผู้หนึ่งผู้ใดก็ไม่มีบุคคลที่สมควรจะรับแทน

เพราะฉนั้น จึงประกาศให้นายตาจำเลยทราบโดยทางหนังสือพิมพ์นี้แทนการส่งหมาย ว่าศาลได้นัดพิจารณาคดีเรื่องนี้วันที่ ๒๔ พฤษภาคม พ.ศ. ๒๔๗๕ เวลา ๑๐ นาฬิกา ถ้านายตาจำเลยมีความประสงค์จะแก้ฟ้องของโจทก์ประการใดให้ทำคำให้การยื่นต่อศาลก่อนวันนัดพิจารณาไม่น้อยกว่า ๑๐ วัน สำเนาฟ้องของโจทก์รับได้ที่จ่าศาล

ประกาศมา ณ วันที่ ๘ เมษายน พุทธศักราช ๒๔๗๕

หลวงวรการไพจิตร

ผู้พิพากษา

๑๓ เมษ. ๗๕ ๑ ค.

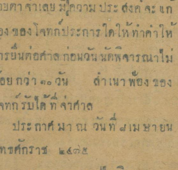

เพราะตำรวจใช้ไฟฟ้าฉายส่องหน้าอย่างจังๆ
โกรธว่าเปนการดูหมิ่นตามไปตีหน้าผากแตก

เมื่อตอนกลางคืนวันที่ ๒๗ เดือนนี้ เวลา ๒๑ น. เศษ พลตำรวจเก็บกับพลตำรวจประจำสถานีตำรวจบางยี่เรือ อีก ๑ คน ได้พากันออกตรวจราชการตามท้องที่ เมื่อตอนกลางคืนวันที่ ๒๗ เดือนนี้ เวลา ๒๑ น. เศษ ครั้นเมื่อไปถึงที่เขาพระบาท ตอนหลังวัดบางยี่เรือ พลตำรวจเก็บได้ใช้ไฟฉายขึ้นไปบนยอดเขา และแลเห็นชายหลายคน ขึ้นไปนั่งตากลมชมดาวกันอยู่บนนั้น จึงพากันป่ายปีนขึ้นไปดู เมื่อพลตำรวจเก็บฉายไฟเที่ยวตรวจดูโดยทั่วทุกแห่งนั้นแลเห็นจีนคน ๑ นั่งหลบหน้าอยู่ จึงเข้าไปใกล้และฉายไฟส่องหน้าดูปรากฏว่าผู้นั้นชื่อนายซกไล้ แต่เวลานั้นนายซกไล้มิได้แสดงกิริยาโกรธแค้นหรือมีพิรุธเปนที่ผิดปรกติแต่อย่างหนึ่งอย่างใด ครั้นเมื่อพลตำรวจเก็บตรวจดูทั่วแล้วเห็นว่า ไม่มีเหตุการณ์อะไร ก็เดิรทางตรวจเหตุการณ์ต่อไปอีก

ต่อมาพลตำรวจทั้งสองได้พากันไปนั่งพักเหนื่อยอยู่ ณ ที่ใกล้กับบริเวณวัดนั้น และในขณะนั้นเองได้มีคนร้ายคนหนึ่งลอบมาข้างหลัง พอใกล้ตัวตำรวจทั้งสองก็โดดออกมา พลตำรวจเก็บตกใจและหันหน้าไปดู ก็พอดีคนร้ายใช้ไม้ตะพดตีถูกพลตำรวจเก็บที่หน้าผาก ๑ แห่ง เปนบาดแผลแตกถึงเสียโฉม ครั้นแล้วคนร้ายก็ผละหนีไป ในทันใดนั้นตำรวจทั้ง ๒ คนกับราษฎรในแถบนั้นที่ทราบเหตุ พากันเกรียวกราวออกไล่ติดตามไปจนจับตัวคนร้ายได้ ปรากฏว่าเปนนายซกไล้ ... จึงนำตัวไปได้สวนปากคำยังสถาน...บางยี่เรือ และเรื่องนี้ปรากฏว่ามีพะยานประกอบเหตุผลเบิกความยืนยันว่านายซกไล้ได้ทำร้ายพล...ตำรวจเก็บเพราะความโกรธที่เอาไฟฉายไปส่องดูหน้าจึงมีความพยาบาทถึงกับลอบมากระทำร้ายเอาดังปรากฏแล้วข้างต้น

แจ้งความ

กรรมการจัดการมฤดก

สมเด็จพระเจ้าพี่ยาเธอ

เจ้าฟ้ากรมหลวงลพบุรีราเมศวร์

ด้วยมีพระบรมราชโองการโปรดเกล้าฯ ตั้งผู้มีนามข้างท้ายนี้เปนกรรมการจัดการมฤดกของสมเด็จพระเจ้าพี่ยาเธอ เจ้าฟ้ากรมหลวงลพบุรีราเมศวร์

กรรมการจึ่งขอแจ้งให้ทราบว่าถ้าผู้หนึ่งผู้ใดมีกิจธุระและหนี้สินเกี่ยวค้างในกองมฤดกนี้ ให้ยื่นคำทวงถามหรือเรียกร้องเปนลายลักษณอักษรหรือชำระหนี้แก่กรรมการ ณ ที่ทำการกรมพระคลังข้างที่ในพระบรมมหาราชวัง ภายในกำหนด ๓ เดือน นับแต่วันที่แจ้งความนี้เปนต้นไป มิฉะนั้นถ้ามีการเสียหายเกิดขึ้นด้วยประการใด กรรมการจะไม่รับผิดชอบ

แจ้งความมา ณ วันที่ ๒๙ เมษายน พุทธศักราช ๒๔๗๕

(ลงพระนาม) รังสิต
(ลงนาม) เจ้าพระยาศรีพิพัฒน
(ลงนาม) พระยารามบัณฑิต

๓๐ เมษ. ๗๕ ๑ ค.

ปรุงใหม่พิเศษ

ปรุงด้วยนมโคนมแพะและอะไรต่ออะไรตามตำราอีกหลายอย่าง

ยาหัวกวาวตรารูปกลอง

ปรุงด้วยหัวกวาวทางเหนืออย่างแท้ ก้าน ๑ มี ๓ ใบ มีใบและหัวอย่างแดงและขาวให้ท่านชมและชาย แก้โรคกระษัยเหน็บชา เส้นประสาทพิการ บำรุงธาตุ บำรุงกำลังบำรุงโลหิต แก้ริดสีดวง ป้องกันวรรณโรค คนแก่กินแล้วจะหายโรคหายภัยมีกำลังวังชาคล้ายหนุ่มสาว ขนาดขวดละ ๕๐ สต. โหลละ ๔ บาท ของร้านขายยาตรากลองสพานหันพระนคร

ฉัน จะ ต้อง

สูบ บุหรี่ นี้

ประจำเสมอ

CRAVEN "A"

บุหรี่ เวอร์ยิเนีย ก้นก๊อก

จะไม่ทำอันตรายต่อลำคอของท่านเลย ทำในลอนดอน

โดยบริษัทคาร์เรอรส์จำกัด มีชื่อเสียงมา ๑๔๒ ปีแล้ว

บริษัทสเตเฟนส์ปอล (สยาม) จำกัด เปนเอเย่นต์

สาขาจำหน่ายหนังสือพิมพ์ของโรงพิมพ์ศรีกรุง

ตั้งแต่วันที่ ๑ พฤษภาคม พ.ศ. ๒๔๗๕ เปนต้นไป โรงพิมพ์ศรีกรุงจะได้เปิดสาขาจำหน่ายส่งหนังสือพิมพ์ศรีกรุงและสยามราษฎร์ ขึ้นที่ร้าน "ศรีธน" เชิงสะพานพระพุทธยอดฟ้า ถนนประชาธิปก จังหวัดธนบุรี

เพราะฉะนั้น เพื่อความสะดวกแก่ผู้รับจำหน่ายย่อย จึงขอให้บรรดาร้านทั่วไปในจังหวัดธนบุรี และเด็กเดิรเร่ขาย จงทำการติดต่อรับหนังสือพิมพ์ได้ที่ร้าน "ศรีธน" แห่งเดียว ทุกๆ ... ย่ำรุ่ง (ราคาจำหน่ายส่งอย่างเดียวกับที่โรงพิมพ์...

ถึงยุคทำจริงแล้ว

เราเคยทราบกันมาช้านานแล้วว่า ราษฎรอำเภอสรรพยา จังหวัดชัยนาทหลายสิบคน ได้ทำคำร้องทุกข์ยื่นต่อกระทรวงมหาดไทย เพื่อขอให้สอบสวนการกระทำของเจ้าพนักงานในอำเภอนั้น ซึ่งหาว่าทำมิชอบด้วยทางราชการแก่พวกเขาในเรื่องการขอจับจองที่ดิน แต่เรื่องได้หายเงียบมา จนพวกราษฎรสรรพยาทราบว่ามีผู้สั่งงดคำร้องทุกข์ก่อนที่ได้นำขึ้นกราบทูล, ทูลกระหม่อมฯ เสนาบดีกระทรวงมหาดไทย จึงพากันไปเฝ้ากราบทูลขอพระกรุณาเปนที่พึ่ง ทูลกระหม่อมฯ เสนาบดีกระทรวงมหาดไทย ผู้ทรงพระคุณธรรมอันประเสริฐและสุขุมคัมภีรภาพ ได้ทรงสั่งให้ฟื้นเรื่องขึ้นมาตรวจดูใหม่ และแล้วทรงสั่งให้ตั้งกรรมการ ๓ นาย ออกไปสอบสวน มีพระยาราชเสนาเปนประธาน คณะกรรมการจะได้เดิรทางออกจากกรุงเทพฯ วันที่ ๓๐ เดือนนี้

เรื่องนี้ ความจริงก็เปนเรื่องธรรมดาที่ย่อมอยู่ในความเอาพระทัยใส่ของเสนาบดีกระทรวงมหาดไทยเสมอมา เพราะพระองค์ทรงถือธรรมานุภาพเปนใหญ่ เมื่อผู้ใดถูกก็ว่าไปตามถูก เมื่อผู้ใดผิดก็ว่าไปตามผิด โลกสมัยนี้ถืออย่างนี้กันแทบทั่วไป ค่าที่ความแข่งขันกันทุกอย่างย่อมชะนะได้ด้วยหลักธรรมทั้งสิ้น

อนึ่งสมัยนี้ รัฐบาลจะต้องทำอะไรทำจริง เพื่อให้เปนตราชูกันกับคำขอของรัฐบาลที่เคยขอให้ประชาชนช่วยเหลือรัฐบาลจริงๆ ในเรื่องภาษีอากร ที่รัฐบาลจะต้องเก็บในสมัยที่การเงินกำลังฝืดเคือง และก็ยังมิปรากฏว่าราษฎรคนใดได้คัดค้านหรือขัดข้องเลย ยอมปฏิบัติเพื่อชาติด้วยกันทั้งนั้น เมื่อเปนเช่นนี้ จึงเปนหน้าที่ของรัฐบาลอยู่บ้างที่จะต้องสนองความช่วยเหลือของประชาชน ดังเช่นเรื่อง[illegible]สรรพยามีความเดือดร้อน[illegible] ทูลกระหม่อมฯ เสนาบดีมหาดไทยจึงมิทรงยอมให้เรื่องระงับไปดังกล่าวแล้ว ฉะนั้นเราหวังว่ายุคแห่งการทำงานกันจริงจังนี้ คณะกรรมการคงจักได้ทำการสอบสวนกันจริงๆ อันกอปร์ด้วยความเปนธรรมทุกประการ

แค้นว่าเสียรู้ลูกเขยจน.สิ้ยลูกสาว เลยชวนเพื่อนมาช่วยบ้อมลูกเขยบอบ

นายฮกเซ้ง ได้มาแจ้งความยังสถานีตำรวจบางรัก เมื่อวันที่ ๒๗ เดือนนี้ เวลา ๒๐ น. กล่าวหาว่านายซังฮี้พ่อตากับพวก ได้กลุ้มรุมกันใช้กำลังกาย และท่อนเหล็กเปนอาวุธตี เหตุเกิดที่ตำบลสะพานหลังวัดตะเคียน

เจ้าหน้าที่ตำรวจได้รับแจ้งความไว้แล้วจึงไปจับตัวนายซังฮี้ที่ตำบลหลังวัดตะเคียน นำส่งยังสถานีตำรวจบางรักทำการไต่สวน

ตามทางไต่สวน นายซังฮี้ให้การรับสารภาพว่า ได้สมคบกับพวกทำร้ายนายฮกเซ้งผู้เปนบุตรเขยจริง แต่แก้ว่า เนื่องจากตัวนายซังฮี้ได้[illegible]รู้นายฮกเซ้งถึงกับยกบุตรสาว[illegible]รยา ซึ่งความเดิมมีอยู่[illegible]ได้พูดจาอวดอ้างว่าตัวเขาทำงานอยู่ที่ห้างแห่งหนึ่ง ได้เงินเดือนๆ ละ ๒๐๐ บาท เวลานี้ไม่มีบุตรภรรยา และมีความรักบุตรสาวนายซังฮี้ นายซังฮี้จึงยกให้ โดยหวังว่าจะได้นายฮกเซ้งเปนที่พึ่งแก่ตัวและบุตรสาวต่อไป

ครั้นเมื่อนายฮกเซ้งได้บุตรสาวของนายซังฮี้เปนภรรยาแล้ว ก็คงรวมอาศัยอยู่ที่บ้านนายซังฮี้นั่นเอง และไม่ปรากฏว่ามีเงินหรือทำมาหากินอะไร ซ้ำยังกลับมาเอาเงินของนายซังฮี้ไปใช้บ่อยๆ จึงเปนเหตุให้ทะเลาะกันขึ้นตั้งแต่วันที่ ๒๕ เดือนนี้ ซึ่งปรากฏว่าในวันนั้นเองนายฮกเซ้งก็ขนของไปอยู่เสียที่อื่น นายซังฮี้มีความโกรธจึงได้นัดแนะกับเพื่อนฝูงมาดักทำร้ายดังกล่าวแล้ว

แอสไพรินไบเออร์
ควรรับประทานเช่นนี้
ซึ่งจะได้ผลของการบำบัดอย่างเต็มที่ สำหรับจากการปวดหัว ปวดฟันปวดหู ปวดตามข้อไข้หวัดใหญ่และไข้
แอสไพรินไบเออร์ เปนเยี่ยมในโลก
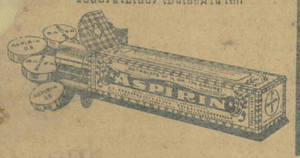

ห้าง บี.กริมแอนโก เอเย่นต์แต่ผู้เดียว

เวลานี้
เงินทองหายาก
สินค้าอื่นแพง
แต่
แม็คคัลลัมส์
ราคาไม่แพงเช่นวิสกี้อื่นเลย
ทั้งรสชาติ ก็ไม่เปลี่ยนแปลง
กลิ่นรสยังคงดีเช่นเดิม

ข่าวในพระราชสำนัก

พระราชวังดุสิต
วันพฤหัสบดีที่ ๒๘ เมษายน ๒๔๗๕

วันนี้เวลาบ่าย พระบาทสมเด็จพระเจ้าอยู่หัวเสด็จออกรับแขก ณ พระที่นั่งอนันตสมาคม

ปลดข้าราชการในกรมตรวจคนเข้าเมือง ๓๘

กระทรวงมหาดไทยได้ออกคำสั่งให้ปลดข้าราชการในกรมตรวจคนเข้าเมืองออกรับพระราชทานบำเหน็จและบำนาญมีจำนวน ๓๘ คน มีลำดับชั้นตั้งแต่นายตรวจเอก, โท, ตรีชั้นสารวัตรนายเวรรองเวรเสมียนพนักงานภารโรง ให้ออกจากหน้าที่ราชการพ้นตำแหน่ง และอัตราเงินเดือนตั้งแต่วันที่ ๑ เดือนหน้าเป็นต้นไป สำหรับข้าราชการชั้นนายตรวจเอก, โท และสารวัตรมีรายนามคือ

พ.ต. หลวงสิทธิโยธารักษ์ ร.อ.อ. หลวงอาจพยากรณ์ ร.อ.ท. ขุนสุขสารธนกิจ ร.อ.ท. ขุนอนุมัติกิจพิบูลย์ ร.อ.ท. นายมูซา อภิวัต นอกนั้นเป็นข้าราชการชั้นเสมียนพนักงาน และภารโรงทั้งนั้น

นายตำรวจภูบาลดักจับนักค้าฝิ่นเถื่อน

ร.อ. หลวงสรพลเรืองเดช นายตำรวจภูบาลกับผู้ช่วย สืบทราบความว่าจะมีผู้นำฝิ่นเถื่อนไปซื้อขายกันที่ตำบลบางลำภูล่าง อำเภอคลองสาร จังหวัดธนบุรี ในวันที่ ๒๗ เดือนนี้ เวลา ๒๓ น. นายตำรวจภูบาลซึ่งกล่าวนามมาแล้วจึงไปทำการดักจับ คงได้ตัวนายจั๋นแซ่ห่าน กับนายเต้าลกแซ่ตัน ชาติจีน ไหหลำพร้อมด้วยเนื้อฝิ่น ๔๐ ตำลึงบรรจุกระป๋องบุหรี่ไพ่ป๊อกนำมาได้ส่วนยังกรมตำรวจภูบาล นายจั๋นและนายเต้าลกให้การรับสารภาพ เจ้าหน้าที่ตำรวจภูบาลจึงได้ส่งตัวไปยังกรมฝิ่น เพื่อจัดการต่อไปตามระเบียบ

กินน้ำพริกผักต้ม เกิดมึนเมาเพ้อคลั่ง

นายตี๋ อายุ ๓๖ ปี บ้านอยู่ตำบลบางจาก อำเภอพระโขนง ท้องที่ตำรวจพระโขนง จังหวัดพระนคร มีอาชีพเป็นกรรมกรขับรถรางสายปากน้ำ ครั้นเมื่อวันที่ ๒๗ เดือนนี้ เวลา ๒๑ น. ขณะเมื่อเลิกจากขับรถรางและกลับไปถึงบ้าน ได้รับประทานข้าวซึ่งมีน้ำพริกผักต้มและไข่ทอด ครั้นรับประทานเสร็จแล้วรู้สึกว่ามีอาการมึนเมาและเพ้อคลั่ง ภรรยานายตี๋จึงนำตัวสามีส่งยังโรงพยาบาลกลาง ซึ่งแพทย์ตรวจแล้วสงสัยว่าจะถูกยาเบื่อจึงรับตัวไว้รักษา และแจ้งให้เจ้าหน้าที่ตำรวจ[illegible]พระโขนงทราบ เพื่อทำการได้ส[illegible] จัดการต่อไปตามระเบียบ

ข่าวเบ็ดเตล็ด

วันนี้ เรือมาเบลลาจะเข้ามาจากสิงคโปร์ เรือกาตองจะออกไปสิงคโปร์

วันนี้เวลา ๙ น. อธิบดีกรมตำรวจจะได้ไปแจกกระบี่แก่นักเรียนตำรวจ ซึ่งสอบไล่ได้ใน พ.ศ. ๒๔๗๔ ณ โรงเรียนตำรวจสระปทุม

เรื่องพวกจีนเจ้าของภัตตาคาร ๒๕ ราย ยื่นเรื่องราวขออนุญาตเล่นไพ่ต่อแต้มกับไพ่นกกระจอกต่อสมุหพระนครบาล ๆ ขอให้อธิบดีตำรวจช่วยวินิจฉัย อธิบดีตำรวจเห็นไม่ควรอนุญาต สมุหพระนครบาลได้แจ้งข้อขัดข้องไปยังผู้ขออนุญาตแล้ว

ทราบว่า ร.ร. รัตติศาสตร์สงเคราะห์ ถนนดำรงรักษ์ จะได้เปิดการสอนนักเรียนตั้งแต่วันที่ ๓ พฤษภาคม สำหรับเวลากลางวันรับสอนนักเรียนตั้งแต่ชั้นประถม ๑ ถึงมัธยม ๔ สำหรับเวลากลางคืนรับสอนตั้งแต่ประถม ๑ ถึงมัธยม ๗ ส่วนการสอนภาษาอังกฤษชั้นมัธยม ๗ จะได้เปิดสอนแต่วันที่ ๑๗ พฤษภาคม เป็นต้นไป

เตียงสำหรับทำการผ่าตัด

สร้างขึ้นโดยบริษัท ซี. มักเคท์ ไฮ.ดลแบก

เตียงหมายเลขที่ ๕๐๔ ใช้ในหน้าที่ต่าง ๆ เช่นกระทำการผ่าตัด และสูติกรรม ประกอบขึ้นอย่างดีเยี่ยม แต่ราคาเยาว์

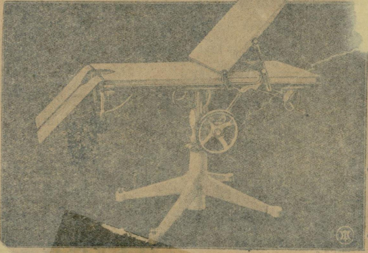

เชิญชมหรือสอบถามรายการละเอียดและราคาที่

ห้างบี. กริมแอนโก

หน้าวังบูรพาฯ ถนนมหาชัย

ระวัง! ปลอม
ไพ่ตราระฆัง

ของเล่าฮ่องเฮงจั้น จำหน่ายมาเก่าแก่ ซึ่งมีคุณสมบัติเพียงไร เหล่าท่านญาติมิตรคงทราบไม่จำต้องอวดอ้าง

บัดนี้

มีผู้คิดทุจริตโดยเอาไพ่ตราอื่น ๆ มาใส่ในห่อไพ่ตราระฆัง ทำให้ท่านเข้าใจผิด จึงขอเตือนให้ระวังมาก ๆ

จงสังเกต

ไพ่ตราระฆังทุกสำรับ ที่ตัวเอียวพระยาจะต้องมีชื่อเล่าฮ่องเฮงจั้น ต่อไปท่านจะได้เห็นกระดาษที่มัดห่อไพ่ทุกของ จะมีตราระฆังและชื่อ เล่าฮ่องเฮงจั้น ด้วย

เล่าฮ่องเฮงจั้น เหนือตรอก[illegible]และ สำเพ็ง

ธาตุ ไม่ ย่อย ควร ใช้ ซานาโตเยน

ถ้าท่านรู้สึกว่าท้องขึ้นหรือท้องเฟ้อ และอาหารไม่ย่อย จงเริ่มใช้ ซานาโตเยนทันที ซานาโตเยนจะช่วยทำให้ธาตุของท่านแข็งแรงขึ้น และช่วยย่อยอาหาร จะกระทำให้ท่านมีอนามัยและกำลังแข็งแรงขึ้นทันที

แพทย์ประกาศนียบัตรชาวยุโรปผู้มีชื่อรับรองว่าซานาโตเยนเปนยาแก้โรคอ่อนเพลีย และกระเพาะอาหารย่อยไม่ได้ดี

นายมาโมลต์อาดีคานรับรองว่า "เมื่อใช้ซานาโตเย็นแล้ว รับประทานได้ขึ้นอีกตั้งครึ่งตัว ดีกว่าใช้ยาอื่นตั้งพันขนาน" จงทดลองซื้อซานาโตเยนแต่วันนี้ใช้ดูสัก ๑ ขวดจะเห็นสรรพคุณ

SANATOGEN

มีขายตามห้างขายยา และห้างร้านทั่วไป

ขายทอดตลาด
เครื่องเรือนงามๆ

ในวันอาทิตย์ที่ ๑ พฤษภาคม พ.ศ. ๒๔๗๕ นี้เวลาบ่าย ๒ โมง ที่บ้านมิสแคทลีน เลขที่ ๒๐๗๒ ตรอกตรงข้ามโรงพักสาทร ถนนสาทร

เครื่องเรือนสำหรับห้องรับแขก ห้องอาหาร ห้องแต่งตัว ห้องนอน เปียโน หีบเสียง เครื่องเงิน และนิเกิล พรม รูปภาพ พัดลม นาฬิกา เซฟขนาดใหญ่และเล็ก เครื่องแก้ว เครื่องทองเหลือง ถังน้ำ กระถางต้นไม้ เก้าอี้สนาม สูบน้ำ โต๊ะหินอ่อน เครื่องมือต่างๆ และของอื่นๆ อีกมาก

ข้อสัญญาตามเคย

ที. แคส. แอปการ์

ผู้ขายทอดตลาด

๒๐๗๒ ถนนสาทร

๒๙ เมษ์. ๗๕ ๓ วัน

"สองเกลอเจ้าตราง"

"นักมวยหน้าตาย"

"เกลียดผู้หญิง"

รวม ๓ เรื่องใหญ่ ๑๙ ม้วน กำหนดจะฉายที่ควีนส์เธียเตอร์ ๑๓ ในรอบพิเศษ เวลา ๑๑ นาฬิกา (๕ โมงเช้า) โอกาสมีอีกเพียง ๒ วันเท่านั้น คือ วันที่ ๓๐ เมษายนกับวันที่ ๑ พฤษภาคม ถ้าพ้นไปแล้วเปนไม่ได้ดูกันอีก เชิญรีบไปชมเสีย

ราชตฤณมัยสมาคม
แห่งกรุงสยาม

จะมีการแข่งม้า ณ วันเสาร์ที่ ๗ วันพุธที่ ๑๑ และวันเสาร์ที่ ๑๔ เดือนพฤษภาคม พ.ศ. ๒๔๗๕

วันเสาร์แรก จะมีเที่ยวถ้วยตฤณมัยสำหรับนักสมัครขี่ม้า

วันพุธจะมีเที่ยวพิเศษสำหรับม้าโปโลจากไตบึง กับกรุงเทพฯ เข้าแข่งขันด้วย

และวันเสาร์หลังจะมีเที่ยวถ้วยบำรุงพันธุ์สำหรับม้าไทย

ตั้งต้นแข่งเวลา ๑๕.๐๐ น.

๓๐ เมษ์. ๗๕ ๑ ว.

เครื่อง บวก เลข

คอเรนเตเตอร์ ขนาดเล็กใส่กระเป๋าเสื้อนอกได้ ใช้ทั้งบวกและลบ สดวกและง่ายมากทั้งเครื่องจะไม่มีเสียเลย ใช้ได้ตลอดชีวิต มีสมุดพกสำหรับบรรทึก ราคาลดแล้วสำหรับเงินสด ชุดละ ๗.๕๐ บาท

ห้าง เอส. ตี. โดสท์ แอนโก

สี่กั๊กพระยาศรี โทรศัพท์ ๑๓๔๐

ท่าน นักเลง ดนตรี
ไม่ ควร ลืม

ห้าง อัต ตัง ค นิ เคราะห์

เปนห้างที่มีเครื่องดนตรีต่างๆ คือ ไวโอลิน, แมนโดลิน, แบนโยแมนโดลิน, หีบเพลงเป่า, หีบเสียง, จานเสียงเพลงใหม่ๆ และเครื่องเล่นอื่นๆ พร้อมทั้งเครื่องอาหลั่ยทุกชะนิด และรับซ่อมแซมด้วย

ขอเชิญท่านแวะชมที่ ห้างอัตตังคนิเคราะห์

๑๖๗ — ๑๗๐ สามแยก พระนคร

ควร ทด ลอง หมอ ดู

ถ้าข้าพ.จ้า ทำนายอดีตกาล, ปัจจุบัน, อนาคต, ไม่ตรงต่อความจริงยินดีคืนเงินให้ คิดค่าป่วยการคนละ ๑บาท (หัวเมืองโปรดสอดแสตมป์ด้วย) โรคอัมพาต, โรคเรื้อน, โรคจิตต์รักษาที่อื่นไม่หาย ควรมาทดลองดูบ้าง (หาฤกษ์ทางจดหมายก็ได้) หมอ บ.ศ. วิทยวงศ์ บ้านเลขที่ ๑๒๔๑ ญ ตรอกวัดบรมนิวาศ (ติดกับนุกูลพานิช) เชิงสพานกษัตริย์ศึกพระนคร

๑๕ เมษ์. ๗๕ ๑๕ ค.

ตัดราคาลงดึ่ง

แผ่นเสียงปาโลโฟนสีน้ำเงิน เดิมราคาแผ่นละ ๒ บาท ๒๕ สต. คราวนี้ลดขายแผ่นละ ๑ บาทเท่านั้น มีเรื่องพระนารายพระราชนิพนธ์ของรัชกาลที่ ๖ ๕ แผ่นจบ เรื่องมังกรเล่นคลื่นล่องลมคอนพระธาตุ มี ๓ แผ่นจบ ร้องโดยคุณหญิงราชมานู เข้าพิณพาทย์วังบางขุนพรม ลำตัดขุนนางสนุกสนานพิลึกกึกกือ มี ๓ แผ่นจบ ตู้เซ็ฟเหล็กตลอดใบ กว้าง ๒๐ นิ้ว สูง ๔๔ นิ้ว ลดขายใบละ ๔๕ เท่านั้น

ห้าง ซิน ซิ้น ฮะ

ตั้งอยู่ฝั่งตวันตกริมทางรถราง

ห้างเบอร์ ๔๓๕—๔๓๖—๔๓๗

บุหรี่
ไพ่ป๊อก
ทำโดย
W.D. & H.O. Wills.
BRISTOL & LONDON.

คดีดำที่ ๑๗/๒๔๗๕

ประกาศศาลมณฑลอยุธยา

เรื่อง ขอให้ผู้แทน โดยชอบธรรม ของ นางสาวบุ่น ธรรมวิจารณ์ผู้เยาว์

ด้วยนางดา ธรรมวิจารณ์ นางสาวบุ่น ธรรมวิจารณ์ อยู่บ้านตาดชิด ตำบลตาดชิด อำเภอผักไห่ จังหวัดพระนครศรีอยุธยา ยื่นคำร้องต่อศาลนี้ว่า นางสาวบุ่น ธรรมวิจารณ์ อายุ ๑๕ ปี บุตรนายหรุ่น นางโต๊ะ ธรรมวิจารณ์ อยู่บ้านตาดชิด ตำบลตาดชิด อำเภอผักไห่ จังหวัดพระนครศรีอยุธยา เปนผู้ยังไม่บรรลุนิติภาวะ จะทำนิติกรรมใดๆ ให้สมบูรณ์ โดยลำพังตนตามประมวลกฎหมายแพ่งและพาณิชย์ มาตรา ๒๑ ไม่ได้ จึงขอให้ศาลตั้งนางดา ธรรมวิจารณ์ ซึ่งเปนพี่ของนางสาวบุ่น ธรรมวิจารณ์เปนผู้แทนโดยชอบธรรมของนางสาวบุ่น ธรรมวิจารณ์ต่อไป

ศาลนี้ได้นัดไต่สวนคำร้องนี้กำหนดวันที่ ๑๖ พฤษภาคม พ.ศ. ๒๔๗๕ เวลา ๑๐ นาฬิกา เพราะฉะนั้นผู้หนึ่งผู้ใดจะได้แย้งคัดค้านคำร้องนี้ประการใด ให้ยื่นคำร้องคัดค้านและแสดงหลักฐานต่อศาล ก่อนวันนัดไต่สวน คำร้องเรื่องนี้ ขอดูได้ที่จ่าศาลฯ

ประกาศมา ณ วันที่ ๑๑ เมษายน พุทธศักราช ๒๔๗๕

หลวงสารกิจปรีชา
ผู้พิพากษา

๑๕ เมษ. ๗๕ ๑ ค.

หมวก "ว๊อด"
รุ่นใหม่มาถึงแล้ว
ราคา ถูก ลง
๑๐ ถึง ๑๕.-
หมวกอิตาเลี่ยนอย่างถูก
ราคา ๒บาทเศษ ถึง ๕ บาท
มีให้เลือกมากกว่าห้างอื่น

Wards
ENGLISH HATS

ฮกจ๋วนแอนโก
ถนนเยาวราช คอนสี่แยกวัดตึก พระนคร

จง ช่วยกัน อุดหนุน กรรมกร ไทย

ถ้าท่าน ต้องการใช้น้ำโซดาและน้ำหวานที่ดี แต่ราคาถูกเหมาะแก่สมัยเศรษฐกิจแล้ว ดุสิตรับรองไม่มีใครกล้าทำให้ดีและขายถูกเท่าดุสิต ดุสิตเปนสินค้าไทยแต่ผู้ทำมีความชำนาญในเรื่องนี้เปนอย่างดี

เชิญ ทด ลอง

น้ำผลส้มคั้น ชนิดรุ่นมัวของดุสิตที่ทำขึ้นใหม่ ท่านจะต้องชมว่าดุสิตเก่งสมชื่อ ทั้งกล้ารับรองว่าท่านต้องติดใจสั่งครั้งต่อๆ ไปอีกแน่ๆ

โทรศัพท์ ๒๐๕๔

สั่งไปมากเมื่อใช้ไม่หมดยินดีรับคืน

โปรแกรมเปลี่ยนใหม่ ฉาย ๓ วันเท่านั้น

พัฒนากร

ฉายภาพยนตร์พูดได้วันละ ๓ ครั้ง โดยเก็บค่าดูเพียงครั้งเดียวเท่านั้น

รอบหนึ่ง ๒.๓๕ ล.ท. รอบสอง ๖.๔๕ ล.ท. รอบสาม ๙.๓๐ ล.ท.

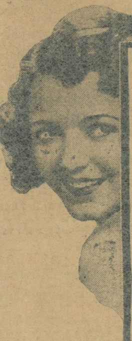

เจเน็ต เกย์เนอร์

ดาราในฝันของท่านคู่กับ

วาเนอแบ็กซเตอร์

ในเรื่อง

คุณพ่อ DADDY

ขา LONG

ยาว LEGS

เริ่มฉาย พฤหัสที่ ๒๗ ถึงเสาร์ที่ ๓๐

เรื่องรักอย่างหวาน ระหว่าง นักเรียนรุ่นสาว กับ ผู้ปกครอง

เพลงเพราะที่สุด! เรื่องชนิดพระอาทิตย์ไม่ตก

เรื่อง รักของกษัตร์ เปนเรื่อง มาสเตอร์บิ๊ล ของบริษัท ยู. เอฟ. เอ

หมด เขตร์ วันที่ ๓ พฤศภาคม

๑ ฉายวันนี้ที่ ๑

ควีนส์เธียเตอร์

สามแยก, โทรศัพท์ ๑๕๒๓

เมื่อคราวฉายเรื่องนี้ที่ทิโวลีเธียเตอร์ ปรากฏว่า ดุ๊กและดัสเชสออฟยอคปรินซ์ยอช ปรินซ์อาเธอแห่งคอนนอธ พร้อมด้วยพระประยูรญาติแห่งราชวงศ์อังกฤษ เสด็จทอดพระเนตรถึง ๒ ครั้ง

"นางระบำยอดเสน่ห์"

C O N G R E S S D A N C E S

เปนเรื่องรักของกษัตร์ เรื่องเริ่มในสมัยที่นะโปเลียนหมดอำนาจถูกจับ และบรรดานักรบ— จ้าวชายเจ้าแผ่นดินเกือบทั้งหมดในยุโรปเดิรทางไปประชุมเพื่อการปฤกษาโทษในกรุงเวียนนา ขณะนั้นเองมีหญิงสาวสวยคนหนึ่งชื่อคริสเตล ได้พยายามขว้างช่อดอกไม้ไปยังพระเจ้าซ ร์อเล็กซานเดอร์ และทันทีนั้นเอง หล่อนได้ถูกจับ ฐานพยายามปลงพระชนม์ จวนเจียนจะถูกลงโทษสาหัส ก็พอดีพระราชาทราบว่าหล่อนบริสุทธิ์ เสด็จไปและรับสั่งให้เจ้าหน้าที่ปล่อยตัว ตอนนี้เองด้วยเสน่ห์ของคริสเตล หญิงขายดอกไม้และ...นางระบำยอดเสน่ห์ พระราชาถึงกับโปรดปรานหนักหนา แต่ในเวลากำลังสุข ก็มีข่าวว่านะโปเลียนหนีจากที่คุมขังไปได้ พระราชาและบรรดานักรบทั้งหลายต้องแยกย้ายเตรียมรบ เรื่องราวทุกตอนตื่นเต้นเคล้าอยู่ด้วยรสรักอันหวานซาบซึ้ง ท่านจะทราบได้ตลอดเมื่อมีโอกาสไปชมเอง

เปนภาพยนต์เยอรมัน กำกับการแสดงโดย

อีริคชาเรลล์

ผู้กำกับการแสดงเยอรมันที่ลือชื่อที่สุด

อีริค ปอมเมอร์

ผู้สร้างหนังเยอรมัน เปนผู้สร้างเรื่องนี้

ผู้แสดงซึ่งท่านเห็นแล้วจะต้องตกใจคือ

ลิเลียน ฮาวีย์

ฤดูร้อน ยามกระหาย FLORANCE ฟลอเรนซ์ กับน้ำแข็ง เปนดีเยี่ยม

ก่อนซื้อและดื่ม โปรดระวังของปลอม เพราะมีผู้นำขวด FLORANCE ฟลอเรนซ์ ที่ใช้หมดแล้ว เอาไปใส่น้ำเชื่อมที่ทำขึ้นเลวๆ แลแต่งสีให้คล้ายคลึงกัน แล้วนำออกจำหน่ายลวงตาท่าน

บริษัท ดีทแฮล์ม

เปน เอเยนต์

คำอธิบาย กฎหมาย ลักษณ อาชญา

ของ

นาย อาร์. ประแดร์ ผิแกต์

ซึ่งเคยเปนอาจารย์สอนกฎหมายลักษณนี้ที่โรงเรียนกฎหมายนั้น บัดนี้ได้รับอนุญาตพิเศษจากท่านเจ้าของให้นำลงในหนังสือประมวลคดีแล้ว ท่านที่เคยสนใจอยากได้มานานคงไม่ละโอกาสนี้ บอกรับประมวลคดีเดี๋ยวนี้ เพียงปีละ ๑๐ บาท (หนังสือ ๒๔ เล่ม) แล้วท่านจะได้อ่านเรื่องที่เกี่ยวแก่กฎหมายซึ่งแต่ล้วนเปนสาระอย่างยิ่ง

สำนักงาน อยู่ ที่ บุณยะรัตเวช

สี่แยกสะพานถ่าน ถนนเจริญกรุง

ธรรมการวางระเบียบการรับสมัครนักเรียนฝึกหัดครูประถม

กระทรวงธรรมการได้ออกคำสั่งวางระเบียบการรับสมัครนักเรียนที่จะเข้าฝึกหัดวิชชาในโรงเรียนฝึกหัดครูประถมที่พระราชวังสนามจันทร์ มีระเบียบดังต่อไปนี้คือ

๑ นักเรียนที่จะสมัครต้องมีความรู้สอบไล่ได้ หรือพ้นจากวิชชาชั้นมัธยมปีที่ ๖ ตามหลักสูตรของกระทรวงธรรมการ หรือกระทรวงธรรมการรับรองมาว่าเปนผู้มีความรู้เท่าหรือสูงกว่าชั้นมัธยมปีที่ ๖ และสอบไล่ได้ประโยคครูมูล

๒ การเรียนมีแบ่งประเภทนักเรียนออกเปน ๒ แผนก คือแผนกสมัครเข้าเรียนยอมเสียเงินค่าเล่าเรียนและค่ากินอยู่หลับนอนเปนส่วนตัว กับแผนกในบำรุงของกระทรวงธรรมการ และในแผนกนี้แบ่งออกเปน ๒ อย่าง แต่กระทรวงธรรมการจ่ายทุนค่าเล่าเรียนให้ทั้ง ๒ อย่างคือ แผนกเล่าเรียนประจำกินอยู่หลับนอน กับแผนกเช้าไปเย็นกลับ แผนกนี้ธรรมการคงจ่ายค่าบำรุงให้แต่ฉะเพาะทุนค่าเล่าเรียนเท่านั้น

๓ นักเรียนในบำรุงแผนกประจำนั้น มณฑลต่าง ๆ ได้จัดส่งไปแล้ว ๑๓ นายยังต้องการอีก ๗ นาย แผนกเช้าไปเย็นกลับยังขาดอีก ๕ นาย ถ้ามีผู้สมัครมากก็ต้องสอบคัดเลือกอีกชั้น ๑

ส่วนนักเรียนสมัครนั้นจะต้องเสียค่าเล่าเรียนปีละ ๖๐ บาท ถ้าอยู่กินประจำโรงเรียนต้องเสียเพิ่มอีก ๑๔๐ บาท รวมเปนปีละ ๒๐๐ บาท

การสอบคัดเลือกนักเรียนในบำรุงนั้น กระทรวงธรรมการจะได้สั่งให้สอบคัดเลือกในวันที่ ๗ เดือนหน้าที่โรงเรียนสวนกุหลาบวิทยาลัย ส่วนวิชชาสอบคัดเลือกนั้นมี ๒ อย่าง คือเรียงความภาษาไทย กับภาษาอังกฤษ

ธาตุดีเนื่องจากการสุขกาย

การสุขกายก็ต้องใช้ "อีโน ฟรุตซอลต์"

ท่านจะรับประทานอาหารโอชารสหรือ? ในเมื่อธาตุของท่านไม่ดี การย่อยอาหารจะกระทำนาที่เรียบร้อยก็เมื่ออวัยวะส่วนอื่นดีบริบูรณ์ จงรับประทาน "อีโน ฟรุตซอลต์" เสียเสมอทุกวัน สิ่งร้ายภายในจะไม่บังเกิดขึ้นเลย เปนการช่วยธรรมชาติเพื่อบำรุงธาตุให้ดี แพทย์ได้รับรองแล้วทั่วโลกกว่า ๖๐ ปี มีขายทั่วไป ทั้ง ๓ ขนาด

Agents for Siam:
Messrs. HENRY
WAUGH & Co., Ltd.,
BANGKOK

ห้างเฮ็นรีวอ จำกัด ตึกนายเลิศ เปนเอเยนต์

ลักษณะอันที่ได้มีอยู่ในปากกาปากเกอร์ดูโฟลด์นี้ทั้งสิ้น กับทั้งดินสอก็ดี และทั้ง ๒ อย่างเหมาะกับค่าของมัน

มีจำหน่ายตามห้างใหญ่ ๆ

Parker Duofold

ท่านมีเด็กอ่อนหรือไม่?

การบำรุงเลี้ยงทารกเริ่มแต่มารดาตั้งครรภ์ หยูกยาประจำบ้านตลอดจนหลักเกณฑ์และวิธีผะสมนมชะนิดต่าง ๆ อย่างถูกต้อง มีอยู่พร้อมในหนังสือ "ทารกต้องการอะไรบ้าง?" โดยคุณหญิงอนุรักษ์ราชมนเทียร เนื้อกระดาษและปกผ้าอย่างดี มีภาพแซกงดงาม เล่มละ ๑ บาท ๕๐ สตางค์ มีจำหน่ายทั่วไป ต่างจังหวัดสั่งได้ที่บ้าน ๖๔ ถนนเพ็ชรบุรี พระนคร

๒๑ เมษ์. ๗๕ ๑๕ว.

นักเรียนปักษ์ใต้ควรทราบ

ข้าพเจ้ายินดีรับรองนักเรียนในมณฑลปักษ์ใต้ ที่จะเข้าไปเรียนกรุงเทพฯ ในคราวเปิดภาคต้นปีนี้ ให้กินอยู่หลับนอนเสร็จ โดยคิดค่าป่วยการแต่พอควร

ท่านผู้ใดประสงค์จะส่งบุตร์หลานเข้าไป ขอให้ทำความตกลงกับนายถัด รัตนพันธุ์ บ้านเลขที่ ๑๐๐๒ หัวถนนท่ากลาง พระนคร

๓๐ เมษ์. ๗๕ ๓ ศ.

บริษัท สุภรพาณิชย์ จำกัด

หัวน้ำหอมชาเต็ลล่า

หัวน้ำหอมชาเต็ลล่าบริษัทนี้เปนเอเยนต์ในสยาม หอมทน ชื่นใจ กลิ่นเดียวกับบุหงาแต่งงานหรือพระเจดีย์ทอง ขายราคาย่อมเยาว์ มี ๓ ขนาด ขวดเล็ก ๓๐ สตางค์เท่านั้น ถ้าท่านต้องการไปจำหน่ายจะลดเปอร์เซ็นเปนพิเศษ และยังมีของหรูๆ สำหรับท่านสุภาพบุรุษและสตรีศึกมาใหม่อีกมากอย่าง มีผ้าแพรตัดเสื้อ, หมวกและเสื้ออาบน้ำทะเล, รองเท้าวิอกกี้ชู ก่อนท่านจะไปตากอากาศเชิญแวะชม

ตึกกักพระยาศรี พระนคร

มีมาใหม่ๆเสมอ

กวาวเครือ

มาจากเชียงใหม่—ลำปาง ทั้งชะนิดขาว, แดง, แห้ง, สด และบดผง กวาวเชียงใหม่แลลำปาง ผู้ใช้เห็นคุณแล้วหลายร้อยท่าน เพราะเกิดในพื้นที่สูง กวาวตอนใต้เช่นบ่ามณฑลอยุธยา เปนพื้นที่ต่ำ ผู้ใช้ไม่ใคร่ได้รับผลสมใจ เพราะท่านเห็นแก่ราคาถูกๆ ก่อนใช้โปรดพิจารณา เชิญชมตัวอย่าง มีขายส่งขายปลีกที่

เอเยนต์ขายยาฤาษีประสิทธิ์

เชิงสพานบางรัก ตรงอำเภอบ้านทวาย

น้ำนางกวักทรัพย์โอสถ บ้องกันแก้ระดูขัดระดูขาวระดูโลหิตพิการเน่าเหม็น แก้ระดูไม่มีตามประเวณี หรือมีแล้วแห้งหายไปทำโทษต่างๆ ผอมลง แก้บุรุษสัตรีซ่องเล่นเกินกำลังอวัยวะสืบพันธุ์ช้ำชอก มดลูกอักเสบให้ปวดเจ็บท้องน้อย แก้ภิกษุสามเณรบุรุษสัตรีปัสสาวะบ่อยๆ หรือขัดขุ่นหนองโลหิตกัดทวารเบาให้ปวดเจ็บต่างๆ แก้ธาตุยิ่งหย่อนท้องขึ้นเฟ้อนอนมิหลับ บำรุงโลหิตเจริญอาหารร่างกายสมบูรณ์ ถ้ามีเชื้อกามโรคหรือปวดเจ็บมดลูกๆ บวมมีในมดลูก จงใช้ยาน้ำกามวิเศษ ถ้ารูปผอมเป็นวรรณโรคให้ใช้ยาน้ำอายุวัฒโณโอสถ ถ้าต้องการยาแก้โรคเด็กผู้ใหญ่ต่างๆ หาบัญชียาได้ จากร้านยาอยู่เย็นเป็นสุขน่าตลาดบำเพ็ญบุญ

อาหารที่มีประโยชน์

นมแพะสด เป็นนมที่มีประโยชน์ยิ่งกว่านมทั้งหลาย และเป็นอาหารที่ดีบำรุงร่างกายให้แข็งแรง ท่านดื่มสัก ๒ สัปดาห์ก็เห็นคุณ ราคาขวดใหญ่ ๕๐ สต. (นม ๒๐ ออนซ์) ราคาขวดเล็ก ๒๕ สต. (นม ๑๐ ออนซ์)

สั่งที่ เอส, อาร์, บัญญาบี้
หลังวัดทอง บางกอกน้อย

โรงเรียนวายุภูร์วิทยสภา๒

ตั้งอยู่เบื้องโรงเรียนราษฎร์วิทยสภา ถนนวัดศิริ พระนคร สอนม. ๗ – ๘ แผนกวิทยาศาสตร์ ฉะเพาะนักเรียนหญิง ค่าเล่าเรียนม. ๗ เดือนละ ๖ บาท ม. ๘ เดือนละ ๘ บาท เพิ่มค่าทดลองภาคละ ๒ บาท ลงนามสมัครที่โรงเรียนราษฎร์วิทยสภา

คุณหญิงวัชรินเสวี
ครูใหญ่

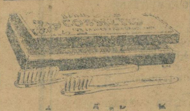

แทนยี่คอสเมติก ใช้ทาขนคิ้วขนตาให้ดำและปลูกให้ดก
แทนยี่ลิปสติก และรูชทาริมฝีปากและแก้ม เรนโบว์
สี่พระยา ตรงข้ามเฟรเซอร์แอนนีฟ

ซื้อ —
หนังสือ "เรื่อง—
หนาก และ เวชชากสิกรรม
ได้ความรู้—ได้กุศล
มีภาพ ๑๐๐ กว่า เล่มหนาปึก
ราคาเพียง ๑ บาท

ลูกเต้นนิสแอร์
ตก มา ถึง อีก แล้ว
ตลาด น้อย สรรพ กิจ
โทรศัพท์ ๓๕๑

โรงพิมพ์อักษรนิติ
บางขุนพรหม พระนคร
รับพิมพ์หนังสือยกแบบพิมพ์ นามบัตร, บัตรเชิญ, พิมพ์สลาม้วน (อย่างรถราง) ตั๋วแผ่น
ประณีต —ฯลฯ— ทันใจ

นี่ กระจุบ

แบตเตอรี่ดีที่สุด!

กระจุบแบตเตอรี่ไฟฉายเอเวอเรดี้ ทำด้วยโลหะอย่างใหม่ กระจุบสำคัญนี้บ้องกันแบตเตอรี่ระเบิดแตกหรือโป่ง ให้แสงสว่างนวลเนียนดีกว่าไฟฉายชนิดอื่นๆ

นี่เป็นผลสำเร็จของห้างเนชั่นแนล คาบอนกำปนี บริษัทรัตนมาลาจำกัด เลขที่ ๓๒๕ ถนนพาหุรัด กรุงเทพฯ ผู้จำหน่าย

แพร่หลายทั่วโลก

EVEREADY
TRADE MARK
ส่งไฟฉายและแบตเตอรี่คงทน

L. E. Tels & Co.'s Trading Society.

โรคคันหรือ?

ไม่ต้องเกา
ทาน้ำอมฤตหายขาด

มีจำหน่าย
ตาม ห้างขายยาทั่วไป

สอาด สุขศรี

เป็นสถานที่แต่งผม สุภาพสตรีทุกชั้น มีตัดและเกล้าผม กับดัดผมชนิดต่างๆ มีทั้งดัดชั่วคราวและทนนาน เชิญท่านไปที่ สอาด สุขศรี จะทำความสะดวกให้กับท่านมาก โปรดอย่าลืม เลขที่ ๕๓๗ สี่แยกคอกวัว

ลดราคาพิเศษในวันขึ้นปีใหม่

ขี้ผึ้ง ไวทยะ

เป็นยาทาและสมานหัวริดสีดวงงอกทางทวารหนัก ให้ยุบและหดหายได้จริง เป็นยาที่นายแพทย์รับรองในสรรพคุณแล้วว่าใช้ได้ผลดี

โรคริดสีดวงงอกทางทวารหนัก เช่นมีเนื้อร้ายงอกขึ้นพ้นจากรอบทวารเป็นรูปเดือยไก่ หรือเป็นกลีบมะไฟหรือบานทะโรค และเป็นเมล็ด และเจ็บคันภายในช่องทวารเหล่านี้ เมื่อใช้ขี้ผึ้งนี้ทาจะเห็นคุณในวันแรก และแก้อาการปวดเจ็บและอักเสบให้หายได้ในวันแรกๆ

ราคาตลับละ ๕๐ สตางค์

มีขายที่

ห้างบี. เอล. ฮั้ง. สี่แยกวัดตึก, ห้างแอม. อิสมาอิน ปากตรอกโรงหนังสิงคโปร์ และที่โอสถเวนากสิกร นางเลิ้งพระนคร

ต่างจังหวัดมีขายที่ร้านครูฮกจ้างศาล อำเภอเมือง พิศณุโลก ๑ ร้านรวมยาลำปาง ๑ ร้านเวชสกุลโอสถ สามแยกยะโสธร จังหวัดอุบล ๑

ยาว่านกวาวเครืออายุวัฒนะ

ควรซื้อแต่ที่มีตรานอแก้วเป็นเครื่องหมาย จึงจะวางใจเชื่อได้แน่ว่าเป็นยาดีบริสุทธิ์ ซึ่งพระยานิพัทธกุลพงศ์ (ชื่น บุนนาค) เป็นผู้ปรุงขึ้นด้วยความปราณีตที่บ้านเลข ๑๓๒ ถนนกรุงเกษม จังหวัดพระนคร
มีขายทั่วไป

ปราบวรรณโรค

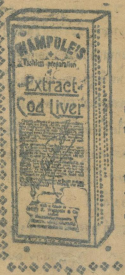

WAMPOLE'S EXTRACT OF CODLIVER

แวมโปลส์ เอกซแทรก ออฟ คอดลิบเวอร์

แพทย์หลายพันแห่ง คานาดา, อังกฤษ, ฝรั่งเศส ลงความเห็นว่ายา "แวมโปลส์ เอกซแทรก ออฟคอดลิบเวอร์" บำรุงกำลัง ฟอกโลหิตให้งดงาม รักษาโรคปอดอักเสบ หลอดลมพิการ ฯลฯ ยานี้ผสมด้วยไฮด์เซอรี่บาคและค้าเปาด์ไซรับไฮโพฟอสไฟท์ ซึ่งมีไลม์โซเดียม พอสแตสเซียม ไอออน แมงกานิส ควินนิน และสตริกนิน อยู่ด้วย

ห้างขายยาบุญมี สามแยก โทรศัพท์ ๓๔๖

สนามคารม

ปัญหาภาษีเงินเดือน

ข้าพเจ้าได้อ่านพระราชบัญญัติ [illegible]เดือนโดยตลอดแล้ว เห็นว่า [illegible] ใจผิด อยู่บางที [illegible] ผู้เก็บ และผู้ที่จะต้องเสียภาษี เพื่อหวังประโยชน์ในข้อนี้ และที่จะให้กิจการดำเนินไปสมความมุ่งหมายของกฎหมาย และทั้งเพื่อป้องกันมิให้มีเหตุโต้แย้งเกิดขึ้นได้ ข้าพเจ้าจึงได้ตั้งปัญหาดังจะกล่าวต่อไปนี้ ขึ้นหารือท่านผู้รู้ทั้งหลายและทั้งท่านอธิบดีกรมสรรพากรว่า คนที่มีรายได้ดังจะกล่าวต่อไปนี้ จะเรียกว่าเปนลูกจ้าง และจะต้องเสียภาษีเงินเดือนตามพระบัญญัติหรือไม่

๑ ทนายความ ที่รับจ้างว่าความ ได้เดือนหนึ่งกว่า ๕๐ บาท หรือปีละกว่า ๖๐๐ ขึ้นไป

๒ นายหน้า ที่มีรายได้เช่นเดียวกับทนายความดังกล่าวแล้วในข้อ ๑

๓ ทนายความ ที่บริษัทหรือห้างจ้างประจำสำหรับว่าความ แต่ให้เงินเดือนๆหนึ่งเพียง ๔๕ บาท ในกรณีย์เช่นนี้ บริษัทหรือห้างไม่ต้องหักเงินเดือนไว้เสียภาษี เพราะได้เดือนหนึ่งไม่ถึง ๕๐ บาท แต่ถ้าทนายความผู้นั้นเปนทนายประจำหลายบริษัทด้วยกัน ถ้าคิดเดือนหนึ่ง ทนายผู้นั้นจะได้เงินเดือนจากบริษัททุกๆแห่งกว่าเดือนละ ๕๐ บาท เช่นนี้มีปัญหาว่าทนายที่มีเงินเดือนเช่นนี้จะต้องเสียภาษีตามพระบัญญัติหรือไม่

เอกชน

๒๔.เมษ.๗๕

(เรื่องนี้ หวังว่าท่านผู้รู้จริงทั้งหลาย คงจะอดใจเอื้อเฟื้ออธิบายแก้ความสงสัยของเอกชนดังข้อความกล่าวแล้วข้างบนนี้เสียมิได้ และว่าข้างฝ่ายทนายความหรือนายหน้าค้าขาย ที่มีความเห็นว่าตนไม่ควรเสียภาษีนั้น ก็ชอบที่จะให้เหตุผลอธิบายมาท่านองเดียวกัน เมื่อถ้าเปนเหตุผลมั่นคง ทางราชการก็อาจจะฟังไว้ปฏิบัติด้วย. บ. ศ.)

มีจำหน่ายที่ ห้างขายยาบี. กริม. แอนด์โก, ห้างขายยาสยามฟาร์มาซี, ห้างขายยาบริบูรณ์โอสถ, ห้างขายยาบุญมีดิสเปนซารี่ กับมีขายตามห้างร้านขายยาต่างๆที่มีชื่อเสียงทั่วไป โซเอเย่นต์

ห้างเอฟ, เอ สยามวาลา ถนนราชวงศ์ ไทรศัพท์ ๕๗๕

เบียรซึ่งทุกคนชอบดื่ม

ห้างแอล. เบเนเด็ตติ ๒๕๖๕ ถนนราชวงษ สั่งแต่ผู้เดียวในสยาม

สยาม

จะเจริญได้ก็ต้องอาศัยพลเมืองมีร่างกายแข็งแรง ไม่มีโรคประจำตัว เช่น ท้องขึ้นเฟ้อ, ท้องผูก, ปวดเมื่อยตามร่างกายและสันหลัง, เส้นท้องตึงแข็งเปนดาน, แน่นหน้าอก, รับประทานอาหารไม่ได้, นอนไม่หลับ, อ่อนเพลีย, มือเท้าเย็นเปนเหน็บ, กล่อนลงคันฑะ สตรีอยู่ไฟไม่ได้, ผอมแห้ง ระดูพิการ, กระปริบกระปรอยมากบ้างน้อยบ้าง จวนมีระดูให้ปวดสันหลังหรือบั้นเอวหรือปวดท้อง, มุตกิดตกมาก, ไม่มีกำลังมักเปนลมบ่อยๆ เปนดานเลือด, ดานลม, เมื่อท่านมีอาการดังกล่าวนี้ ให้รีบรับประทาน **ยาทำลายกษัย** จุลโมกข์เสียขวดเดียวเท่านั้นจะเห็นคุณ อาการต่างๆที่กล่าวก็จะพ้นหายไป ร่างกายก็จะแข็งแรงเปนน้ำนวล ถ้าทิ้งไว้จนเปนมากร่างกายก็จะซุดโซมมากรักษาจะหายยากเปลืองทั้งเงินและเวลา

ร้านขายยาจุลโมกข์

ถนนนครสวรรค์ นางเลิ้ง

เข้าหอมตราช้างเผือก

ตามที่ท่านถามหาเข้าหอมเสมอนั้น บัดนี้ได้มีตกเข้ามาแล้ว มีรสหอมหวานน่ารับประทานยิ่ง

มีจำหน่ายที่ปุสตาคาร ฮุ่นซุ่ยฮงบางรัก และที่ร้าน ร.ร. พาณิชย์การวัดแก้วฟ้า ร.ร. พาณิชย์การ วัดสามพระยา

บริษัทโกแอนด์ซันจำกัด

ผู้ทำออกจำหน่าย

เมื่อคืนนี้

ตกเรือเดินทะเล เส้นเลือดแตกสลบ

เมื่อคืนนี้เวลาราว ๑๙ น. นายเช้า กุลีเรือแกรซิโอซา ซึ่งเดินจากฮ่องกงมากรุงเทพฯ จอดที่ท่าบอเนียว ได้ปีนขึ้นไปตามท่อน้ำเพื่อขึ้นไปบนดาดฟ้า พอพ้นท่อน้ำนายเช้าก็ยกมือจะจับราวเหล็กพอดีพลาดตกลงมาถูกท่อน้ำๆ บาดตรงรักแร้ เส้นเอ็นขาดสลบอยู่กับที่

พรรคพวกในเรือรับส่งตัวให้แพทย์โรงพยาบาลกลางบางรัก เวลานี้ตำรวจคลองสาร ได้ไต่สวนปากคำผู้บาดเจ็บไว้แล้ว

กรมรถไฟหวังกำไร ปีนี้มากกว่าปีก่อน

เนื่องด้วยการลดราคาค่ากระแสไฟฟ้าลง จะทำให้บรรดาห้างร้านบริษัทค้าขาย, สโมสร, โฮเต็ลและผู้ที่ใช้ไฟฟ้ารายใหญ่ๆ ใช้ไฟฟ้ามากขึ้น และเนื่องด้วยการลดค่าโดยสารและค่าบรรทุกรถไฟลง ก็จะทำให้คนโดยสารและส่งของทางรถไฟมากขึ้นเหมือนกัน กรมรถไฟจึงหวังว่ากำไรที่กรมรถไฟได้ในปีพ.ศ. ๒๔๗๔ เพียง ๒,๐๐๐,๐๐๐ บาทเศษนั้น ในปี ๒๔๗๕ นี้จะได้ถึง ๓,๐๐๐,๐๐๐

เมื่อคืนนี้รถยนตร์ชนเด็ก๒รายพร้อมกัน

เมื่อคืนนี้ เวลาราว ๑๙ น. ได้เกิดรถยนตร์ชนเด็กถึง ๒ ราย ๆ ที่ ๑ นายกรินต์ (อังกฤษ) ขับรถหมายเลข ก.ท. ๕๕๔๕ ชนเด็กชายชุน ที่ถนนสุริวงศ์ ท้องที่ตำรวจบางรัก

รายที่ ๒ นายฮ่งไช้ (จีน) ขับรถหมายเลข ก.ท.๕๕๑๔ ชนเด็กชายเว่งไจ่ ที่ถนนเจริญกรุง ตอนปากตรอกถั่วงอก ท้องที่ตำรวจสามแยก

ตามทางไต่สวนของตำรวจได้ความสอดคล้องกันว่าเปนความผิดของเด็กเพราะวิ่งเล่นเกะกะถนนหลวง แต่เด็กทั้ง ๒ มีบาดเจ็บเล็กน้อย

ตำรวจจะออกจับกุมรถที่ไม่จดทะเบียน

เนื่องด้วยการจดทะเบียนรถยนตร์และคนขับประจำงวดที่ ๑ พ.ศ. ๒๔๗๕ กับการจดทะเบียนล้อเลื่อนและคนขับ, ควบคุม, ลากเข็น ประจำ พ.ศ.๒๔๗๕ ได้หมดเขตต์การผ่อนผันกับจดทะเบียนในวันที่ ๑ พฤษภาคม พ.ศ. ๒๔๗๕ นี้เปนต้นไปแล้ว

ผู้บัญชาการตำรวจ จึงได้สั่งตำรวจท้องที่ให้กวดขันตรวจการจับกุมรถยนตร์, ล้อเลื่อน, คนขับ, ควบคุมลากเข็น ที่ยังมิได้จดทะเบียนเช่นเคย นับตั้งแต่วันที่ ๑พฤษภาคมนี้ไป

การจับกุมรถยนตร์ที่ยังไม่ได้จดทะเบียนงวดปีนี้แล้ว นำออกใช้นั้น อธิบดีกรมตำรวจจะจ่ายเงินรางวัลให้แก่ตำรวจผู้จับคันละ ๑ บาทด้วย

เมื่อคืนนี้วัดถนน หูฉีกหน้าปอก

เมื่อคืนนี้เวลา ๒๐น. นายฮวดขี่จักรยานเลขที่ ๑๐๗๔ มาถึงถนนพระสุเมรุ ตอนหน้าวัดบวรฯ ได้ชนนายบ๊วดตา (จีน) เข้าอย่างจังหูฉีก, หน้าปอก, ทั้งนี้เพราะนายฮวดหลบรถยนตร์

ตำรวจยามจับนายฮวดส่งตำรวจชนะสงครามไต่สวน ส่วนนายบ๊วดตาส่งไปให้แพทย์โรงพยาบาลกลางจัดการรักษาบาดแผลต่อไป

ฝรั่งเศสเยอรมัน

(ต่อจากหน้า ๑)

คราวมหายุทธสงครามที่แล้วมานี้ แม้เรือรบของเยอรมันจะได้ระดมยิงจังหวัดต่าง ๆ ดังผู้แทนฝรั่งเศสกล่าวก็ดี แต่จังหวัดที่เรือรบเยอรมันทำการระดมยิงนั้นล้วนแต่เปนจังหวัดที่มีป้อมปราการอย่างแข็งแรงทั้งนั้น ส่วนเรื่องที่ว่าเยอรมันทำการรุกรานเข้าไปในดินแดนฝรั่งเศสนั้น ก็เนื่องด้วยความเคืองแค้นอันร้อนระอุอยู่ในหัวอกของชาวเยอรมัน ซึ่งได้ถูกพวกฝรั่งเศสกระทำแก่ตนมาแต่กาลก่อนดังปรากฏตามพงษาวดารมาแล้ว อาทิ เช่นเมื่อครั้งสมัยสงครามของนะโปเลียนเปนต้น

นอกจากนั้นผู้แทนฝ่ายเยอรมันยังได้กล่าวคำขอร้องต่อผู้แทนประเทศต่าง ๆ อีกว่า ในต่อไปขออย่าได้มีผู้หนึ่งผู้ใดยกเรื่องแบบเดียวกันกับที่ผู้แทนฝรั่งเศสยกขึ้นมากล่าวนี้อีกเลย เพราะเปนเรื่องที่นอกประเด็น ไม่เกี่ยวกับจุดประสงค์ของที่ประชุมแม้แต่น้อย สำหรับเรื่องเท่าที่ผู้แทนฝรั่งเศสกล่าวมาแล้วนี้ ถ้าและจะพูดกันต่อไปอีกก็จะเปนเหตุกระทำให้ผู้แทนฝ่ายเยอรมันจำเปนต้องยกเรื่องขึ้นมากล่าวหาบ้าง เช่นเมื่อคราวมหายุทธสงครามที่แล้วมานี้ หัวเมืองของเยอรมันตั้งหลายหัวเมืองก็ได้ถูกฝูงเครื่องบินของฝรั่งเศสระดมทิ้งลูกระเบิดพินาศเสียหายมากมายเปนต้น

หลังจากเมื่อการโต้ตอบอย่างเผ็ดร้อนทั้งนี้ได้สิ้นสุดลงไปแล้ว ที่ประชุมก็ได้เริ่มประชุมกันในปัญหาเดิมต่อไปอีก ซึ่งในตอนนี้ผู้แทนสหปาลีรัฐอเมริกาลงความเห็นแน่วแน่ว่า กองทัพเรือนั้นมิใช่เพื่อเปนอาวุธป้องกันตน มิใช่เพื่อรุกรานผู้อื่น ดังจะเห็นได้จากจุดมุ่งหมายข้อแรกในการสร้างเรือรบก็เพื่อประสงค์จะป้องกันการโจมตีของผู้อื่นเท่านั้น

ศรีกร

เชิญอ่านเรื่อ

ก า ม า ร

โดย วร์ กระแสสินธุ์

เริ่มลงแต่วันที่ ๑๓ เมษายน พ.ศ. ๒๔๗๕

(ต่อ จาก ศรีกรุง ฉะบับ วานนี้)

พักหลับนอนที่ร่มไทร แล้วระลึกไปถึงความหลัง ครั้งร่วมสุขกับชุนช้างพอจะได้ยินบ้างบางตอน ราตกระท่อนกระแท่น ได้ยินว่า

"ได้ร่วมรสรักร้างที่ห่างมา
เล่นหาชุนแผนแสนอาวรณ์
นางหยิบใบยางมาต่างพัด
โบกปัดยุงริ้นที่บินว่อน
ปรนนิบัติมิได้ขัดอนาทร
จนผัวนอนหลับสนิทด้วยเหนื่อยนัก
แล้วก็ขาดหายไป กลับไปกับเสียง

พฤกษา อันต้องลมเสียดสีกันครั้นแล้วก็แว่วๆ มาอีก ผ่ามาตามสายลม

นิจาเอ๋ยเคยสำราญอยู่บ้านช่อง
ถนอมน้องมิให้หน่ายระคางหมาง
คลึงเคล้าเช้าเย็นไม่เว้นวาง
อยู่กินสำอางลออออง
ยามนอนเคยนอนบนเตียงตั้ง
มุ้งบังยุงริ้นไม่บินต้อง
ยามร้อนนอนเล่นบนเตียงทอง
มีคนประคองคอยพัดวี

ลมตะวันตกกรรโชกมาฮวบใหญ่ต้นไม้ใหญ่ต้องลมกราวอู้ กลบเสียงของตาแก่เสียอีกแล้ว แต่เอ๊ะได้ยินอีก เออ! ช่างไพเราะจับใจอะไรเช่นนั้น ฟังซิ

นางสท้อนถอนจิตต์คิดถึงตัว
เหลียวมาดูผัวเห็นหลับไหล
จะเอนหลังบ้างเหล่าก็เศร้าใจ
จะวางกายลงกระไรล้วนกรวดทราย
หยิบรากไม้มาวางลงต่างหมอน
แลดูรอนจะหนุนก็ใจหาย
คลำดินแข็งกระด้างระคางคาย
เสียดายเอ๋ยเคยสุขสำราญเรือน

(จากเสภา ฉะบับพิมพ์ หอพระสมุทวชิรญาณ หน้า ๔๗๖)

เสียงตาแก่ไอโขลกๆ เสียงกระเซพะอย่าวน้า จนมาเปนอุปสรรคของการอ่าน ครั้นแล้วก็ไม่ได้ยินอีก แต่มีเสียงใบไม้ใบหญ้าต้องลมดังกรวญคราง สลับกันเหมือนเทพดุริยางค์ ฟังไป—ฟังไป ให้รู้สึกเยือกเย็นสท้านใจเสียเหลือแสน!

ตวันบ่ายชายตลบลงไปทางฟากฟ้าทิศตวันตก

อัมพร—นอนหลับสนิทไสลอยู่นั้นเอง จนแสงแดดส่องกระทบหน้า ทำให้นัยน์ตาระคายเคือง รู้สึกตัวเผยอตาตื่นขึ้นพบ ในทันใดหาเห็นสมสวาทไม่ ทะลึ่งพรวดขึ้นจากนอน สอดส่องมองหา ครั้งยังไม่เจออยู่ดี เห็นนกขมิ้นทั้งคู่ ที่ตนเบาด้วยกล่องไม้ขางขึ้นไปอุบชุกซ่อนตัวอยู่ในรังทั้งผัวเมีย ก้มลงมาหาด้วย ฉุกคิดว่าบางทีสมสวาทจะเขียนหนังสือใส่เศษกระดาษทิ้งไว้บ้าง แต่ก็เปล่าอีก หัวหมุนเหมือนลูกข่างที่ถูกปั่นด้วยเชือกได้ดีบ พรวดพลาดออกมาจากพุ่มกะทุ่มนั้น ตรงปากทางออก เจอพอดี แต่ไม่ใช่สมสวาท เจออักษร—อักษรที่เขียนไว้บนพื้นดินและเปนพืดยาว

มองปราดเดียวก็รู้ว่าเปนลายมือของสมสวาท ที่เธอได้เขียนไว้นั้นอ่านได้ความดังนี้

"พร พิบูลย์ ดวงใจของสม

อภัยแก่สมด้วยนะคะ ไปไม่ได้ลาคุณพี่เห็นกำลังหลับเพลิน น้องก็หลับไปเหมือนกัน แต่ตกใจตื่นโดยนกขมิ้นมันร้อง เลยช่วยหยิบเอาขึ้นไปวางบนรัง ไปหาสมอีกนะคะ สมกำลังคอย ไปหาสมที่บ้านหลังสีไข่ไก่ หน้าบ้านมีต้นโศกใหญ่ ๑ ต้น รั้วบ้านล้อมด้วยสลัดได จงถามหาสมเมื่อไปถึงแล้วจะมีคนบอก อย่าลืมนะคะ ค่ำวันนี้ ๒๐ นาฬิกาตรง!

รักล้นดวงใจของ

สม"

อ่านเสียเกือบร้อยเที่ยว พลความก็หางอกเงยออกไปไม่ ยืนงง—เหมือนถูกสวาดด้วยอำนาจครุฑอันเรืองเวทยามนต์ของชุนแผน นักรบเรื่องนามของพระพันวษา "บ้านหลังนั้น อ้อ—เคยเห็นแล้วทาสีไข่ไก่หน้าบ้านมีต้นโศก" เขานึก—ครู่เขาลงเอาฝ่ามือลบอักษรนั้น จนหมดสอยเขียนให้เห็นเหมือนภาพอันอรชรอ่อนช้อยของสมสวาทมาปรากฏอยู่ฉะเพาะหน้า และยิ้มยั่วอย่างยียวน บังเกิดความปลาบปลื้มจนเนื้อเต้น "สมเอ๋ย—สมสวาท" เขาพึมพำ "แม่เทพธิดายอดยาใจของอัมพร"

และตอนเย็น ตอนค่ำแห่งคืนนั้น สมสวาท คุณหญิงรูปสวยสอาง เมื่อกลับมาถึงบ้าน พร้อมด้วยความระโหยโรยแรง เสร็จจากการชำระสระสนาน และกระทำภุกตกิจแล้ว ก็เริ่มคิด เริ่มนึก คิดถึงเขาอัมพรโภคยพิบูลย์ สุดที่รักของเธอ คู่รักเก่าแก่ผู้มีมหาเสน่ห์รัดรึงดวงใจของเธอเสียหนักหนา ตั้งแต่มาอยู่ประจวบคีรีขันธ์ วันนี้แหละเปนที่เธอมีกิริยาร่าเริง และเบิกบานเอามากมาย และด้วยเหตุนี้แหละ เลยทำให้เธอลืม—ลืมเจ้าคุณผัวผู้เฒ่าของเธอลืมเกียรติยศเกียรติศักดิ์ และลืมทุกๆ อย่างจนกระทั่งศีลธรรมประจำใจ นึกอยู่อย่างเดียวเท่านั้น คืออัมพรยอดหัวใจของเธอ จะเปนด้วยอำนาจแห่งมหาเสน่ห์ของเขาหรืออย่างไรก็เหลือรู้ เธอสมสวาท ตกลงไปให้โอฆแห่งความรักเสียจนถอนไม่ขึ้น เธอตกลงเปนทาษแห่งความรัก ตกลง... หล่มรักอันลึกซึ้งสุดจะถอน ถลำลึกลงไปเสียแล้ว ถลำใจนี้เหลือจะชักโอ้ สมสวาท คุณหญิงสาวน้อยผู้น่าสังเวช

เปนความผิดอย่างอุกฤษฏ์ ผิดทางโลกวัชชะและบัณฑิตวัชชะ ผิดมากมายที่เธอยอมปล่อยให้ธรรมดาฝ่ายต่ำเข้ามาครอบงำดวงใจได้ถึงเช่นนี้ ถ้าหากแม้จะพูดถึงการศึกษา เธอก็ได้อบรมมาแล้วในสำนักอันดี ถ้าหากแม้จะพูดถึงตระกูลก็สูงศักดิ์ การศึกษาของเธอแนะนำให้เธอจักศีลธรรมคุณงามความดีทุกๆ อย่าง แต่บัดนี้ไยเธอจึงมาประพฤติการอันสามกเยี่ยงนี้เล่า? และเหตุใดเธอจึงได้กล้าสละศีลธรรม และนิติประเพณีอันดีงามเหล่านั้น? โอ้ ความรัก—ความรักเทียวหนอ—ความรักทำให้มืดมน ความรักเปนเสมือนม่านกรรมอันคลี่บังดวงตาดวงใจของเธอ อโห ความรักที่สามารถกระทำให้มนุษย์เห็นผิดเปนชอบไปได้ถึงเช่นนี้เชียวหนอ?

อัมพรโภคยพิบูลย์ เปนผู้ที่สอนให้เธอรู้จักค่าของความรักมาตั้งแต่แรก ตั้งแต่แรกกำเนิดเกิดเปนตัวมาก็อัมพรนี่แหละ เขาเปนผู้ปลุกให้เธอตื่นขึ้นเห็นความรัก ลืมตาดูลักษณ์รักว่ามีสภาพเช่นใด เปนครั้งแรกที่กระท่อมน้อย "แสนสุข" ที่หัวหิน เมื่อสมสวาทได้พิศวาทาจารย์มาก่อนสอนอยู่เช่นนั้นทุกเมื่อเชื่อวัน แล้วจะมีปัญหาอะไรเล่าที่สมสวาทจะไม่ทำความรู้สึกกับคำสอนเหล่านั้น สมสวาทก็ศิรตามวิถีมรรคาแห่งความรักที่ซึ่งมีเขาเปนผู้

(ยังมีต่อหน้า ๒๔)

...ใหญ่

...ยนต นั่ง, บรรทุก, และเครื่อง ประกอบ ต่าง ๆ

ถ้า ท่าน จะ กรุณา แวะ ชม ห้อง โชว์ ที่ ประตู สามยอด

(ตรงข้าม สโตร์ บริษัท ไฟฟ้าสยาม) และโปรดให้ ราคา รถ ต่อไป นี้ ด้วย

๑๐ คัน รถวิลลีส์โอเวอร์แลนด์ บรรทุก ขนาด ๑ ตันครึ่ง

๑ คัน รถวิลลีส์ โอเวอร์แลนด์ ตอนเดียว

๑ คัน รถวิลลีส์โอเวอร์แลนด์ ประทุน ๔ ที่นั่ง

๒ คัน รถเฟ็ดเดอร์ราล บรรทุก ขนาด ๒ ตัน

จะต้องขายรถ, เครื่อง อาหลั่ย และ เครื่อง ประกอบ ต่าง ๆ ให้ หมด

ก่อน วันที่ ๓๐ เมษายน พ.ศ. ๒๔๗๕

บริษัทสยามมอเตอร์ส จำกัด

ประตู สาม ยอด

โทรศัพท์ ๒๑๒๗ ตรงข้ามสโตร์ บริษัทไฟฟ้าสยาม โทรศัพท์ ๒๑๒๗

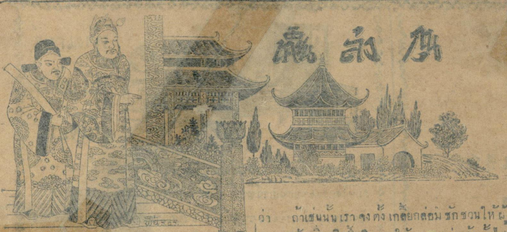

เรื่อง

เคียน ล่ง กุน

(เกร็ดพงศาวดารแผ่นดินไต้เชง)

(เริ่มลงวันที่ ๒ มีนาคม พ.ศ. ๒๔๗๔)

ต่อจากความเบื้องต้นว่า

เมื่อ พวกพี่เลี้ยง ของ นางเกยซาเจ๊ คิดจะช่วย นักบุ๋นแล้ว พอดีนางเกยซาเจ๊ออกมาจะฆ่า นักบุ๋น พี่เลี้ยงสี่นาง จึงเข้าไปพูดชี้แจงให้เห็นบาปบุญคุณโทษ และขอให้นางเกยซาเจ๊คิดมีเหย้าเรือนแต่งงานอยู่กินกับนักบุ๋นเสีย ครั้นนางเกยซาเจ๊ยอมตกลงด้วย นางบู๊เกาม่วยกับนางกอซุ่ยฮุ่น ตามไปพ[illegible] นางเกยซาเจ๊ พอรู้มีความโกรธ ยกลงจากเขาไปสู้รบกันแล้ว มีจิวซำมาห้ามให้ดีกันทั้งสามคน จึงขึ้นไปหานักบุ๋นบนเขา นักบุ๋นถามเรื่องราว[illegible] จิวซำตอบว่าท่านบ้า[illegible]ด้วยบน

(โปรดอ่านต่อจาก[illegible]จากฉะบับวานนี้)

เขาจึงหลงเข้าใจผิด ที่แท้ภรรยาท่านทั้งสามมารบพุ่งแทบจะฆ่าแกงกันตาย หากข้าพเจ้าตามมาห้ามไว้ทัน มิฉะนั้นไม่ใครก็ใครจะต้องตายลงข้างหนึ่ง พลางก็เล่าถึงเรื่องที่นางทั้งสามเกิดรบพุ่งกันขึ้นนั้นให้ฟังทุกประการ แล้วกล่าวต่อไปว่า แต่บัดนี้ทั้งสามได้ปรองดองคืนดีกันแล้ว และมีความรักใคร่กันเหมือนอย่างพี่น้องร่วมครรภ์ ข้าพเจ้าเองต้องขอแสดงความยินดีต่อท่านด้วย นักบุ๋นฟังแล้ว กล่าวคำขอบใจจิวซำเปนอันมาก และให้แต่งโต๊ะออกมาเลี้ยงดูสนทนากันเปนที่สบาย นางบู๊เกาม่วยนั้นเรียกให้จิวซำนั่งลงร่วมโต๊ะด้วย จิวซำ[illegible]จึงถึงเรื่องที่ตนไปเที่ยวซื้อม้าผ่านบ้านเมืองต่าง ๆ [illegible]นุกสนาน แล้วได้เล่าถึงเมืองฮ่องเหียนซุ้ยตาม[illegible] มาด้วยว่า นับแต่นับต่งคังไปสร้างวังขึ้น[illegible]ความแล้ว เที่ยวทำความกดขี่ข่มเหงให้[illegible]เดือดร้อนยิ่งนัก และได้สร้างตุ๊ยไว้สำหรับ[illegible]บมือขึ้นด้วย ถ้าปรากฏว่าคนใดไป[illegible]วยแล้ว นับต่งคังเลยเกณฑ์ขึ้นเลี้ยง[illegible]จะคิดเปนกบฏก่อการวุ่นวายขึ้น[illegible]นักบุ๋นได้ฟังว่างจอก สรวลพลาง[illegible]ดูเช่นนี้จริงเราก็ต้องหาทาง[illegible]นางบู๊เกา[illegible]ก็ออกความเห็นว่า ถ้าเช่นนั้นเราจงตั้งเกลี้ยกล่อมชักชวนให้ผู้คนมาเข้าเพิ่มเติมขึ้นอีก ให้นา[illegible]ซุ่ยฮุ่นนั้นไปอยู่ประจำที่เขาอ้องซู้ซัว ด้วยดูได้อองกับเพื่อนอีกคนนั้นข่าวว่าหลบหนีพวกเราไปหมด ส่วนกงจือของเรา ให้มีเวรผลัดเปลี่ยนไปเยี่ยมพวกเราคนละเดือน ข่าวคราวทุกข์ร้อนอันใด ให้หมั่นส่งไปมาถึงกันทั้งหมด นางเกยซาเจ๊เห็นดีด้วยก็ว่า ถ้าเช่นนั้นข้าพเจ้าจะยกที่กงจือขึ้นเปนไต้อ๋องใหญ่ มอบหมายการงานให้จัดทำเอาตามความพอใจ ส่วนพวกเราคอยช่วยเหลือปฏิบัติตามคำ ครั้นต่างปรึกษาเห็นชอบพร้อมกันแล้ว นางบู๊เกาม่วยจึงแบ่งตัวล้อให้นางกอซุ่ยฮุ่นครึ่ง นางเกยซาเจ๊แบ่งให้ครึ่งหนึ่ง นางกอซุ่ยฮุ่นจึงคำนับลา ยกไปอยู่ที่เขาอ้องซู้ซัว ส่วนนางบู๊เกาม่วยยกไปรักษาเขาอั้งเล่งซัว นักบุ๋นเปนใหญ่[illegible]ที่เขากิมโกยซัว ทั้งส[illegible]มแห่งต่างได้รับความร่มเย็นเปนสุขทั่วกัน

กล่าวถึงงักเจงคีซึ่งเดินทางออกจากเมืองหลวงไปถึงที่หลังนับต่งคัง[illegible]นับต่งคังกำลังจะคิ[illegible]ลวง[illegible]วังทอยู่[illegible]ใญ่ได้[illegible]วมีการเกลียกล[illegible]ไว้เปนคนมากด้วย เมื่องัก[illegible]คีแจ้งเช่นนี้[illegible]ความวิตก เร่งร้อนเดินทางไปทั้งกลางคืนกลางวัน ไม่ช้าถึงบ้านได้พบกับบุตรภรรยาโดยพร้อมหน้า งักเต็งงักโฮ่วเห็นบิดาไม่เปนอันตรายกลับไปมีความยินดี จึงได้ถามถึงกิจการณ์ในเมืองหลวงที่บิดาไปพบเห็นมา งักเจงคีได้นำความจริงมาเล่าให้ฟังทุกประการ แล้วกล่าวสืบไปว่า เหตุทั้งนี้เปนด้วยพระเจ้าแผ่นดินหาได้อยู่ในเมืองหลวงไม่ ฮ่องไทเฮาปล่อยให้อ้ายนับต่งคังมีอำนาจขึ้น มันจึงกำเริบเที่ยวทำการกดขี่ให้ไพร่บ้านพลเมืองเดือดร้อน เวลานี้บิดามีความวิตกไม่รู้ว่าพระเจ้าแผ่นดินท่องเที่ยวไปในที่ใด ฮ่องไทเฮาทรงจัดให้อันเง็กเตียงออกติดตาม ก็พลอยหายไปด้วย พวกบุตรภรรยาฟังแล้วต่างพลอยร้อนใจ นางงักไซกิมจึงออกความเห็นว่า เรื่องพระเจ้าแผ่นดินที่เสด็จหายไปนั้นพวกเราไม่ควรนิ่งน[illegible]ใจ ด้วยตระกูลของเรารับชื่อเปนตงฉินมาช้านานแล้ว มิตรว่าจะเปนตายอย่างไรจะปล่อยทอดทิ้งให้แผ่นดินเดือดร้อนไม่ได้ ฉะนั้นข้าพเจ้าใคร่ขอรับอาสาออกตามพระเจ้าแผ่นดินไปเอง และเชื่อมั่นว่าไม่ช้าจักเร็วคงได้พบปะ งักเจงคีจ้องมองดูลูกสาวแล้วถามว่า เจ้ากำลังสาวแต่ทั้งอายุยังน้อยไม่เคยได้รับความลำบากตรากตรำมาก่อน จะสามารถไปทนแดดลมความลำบากไหวหรือ อนึ่งรูปร่างของเจ้ามิใช่ขี้ริ้วขี้เหร่เลว พวกผู้ชาย[illegible]จะข่มเหงรังแกเอา นางงักไซกิมก็ว่า สำหรับการลำบากตรากตรำบิดาไม่ต้องวิตก ด้วยข้าพเจ้าเปนคนอดทน มีเรี่ยวแรงพอต้านทานได้ หรือหากจะมีศัตรูหมู่ภัยมารบกวน ข้าพเจ้าก็ได้เล่าเรียนวิชาความรู้ทางฝีมือไว้เปนอันมาก ข้อที่ว่าเปนหญิงไม่สมควรเดินทางนั้นขอรับว่าเปนความจริง แต่ข้าพเจ้าคิดจะปลอมแปลงแต่งเปนชายเสีย หากบิดาไม่เชื่อข้าพเจ้าจะลองแต่งให้ดู พูดแล้วจะกลับหายเข้าไปในห้องครู่หนึ่ง ไม่ช้าปรากฏเปนผู้ชายตกแต่งอย่างเองยิ้มออกมา ท่าทางบอกว่าเปนชายนักเลงชัด ๆ งักเจงคีเห็นแล้วมีความยินดี และในใจนึกมั่นแต่คิดกตัญญูต่อเจ้านายเปนที่ตั้ง จึงกล้ายอมอนุญาตให้บุตรสาวที่รักปานประหนึ่งดวงใจออกเดินทาง เพื่อสนองพระคุณไปแต่ตัวคนเดียว นางงักไซกิมได้รับอนุญาตสมความยินดี รีบกลับมาตระเตรียมเครื่องเดินทางแล้วเสร็จแต่เพลานั้น รุ่งขึ้นจึงแต่งตัวคำนับลาบิดามารดา พี่ชายสองคนออกจากบ้านเดินทางไป นางงักไซกิมเดินทางไป ครั้นนั้นบ่ายหน้าไปด้านทิศเหนือ วันหนึ่งไปลงเรือเพื่อข้ามแม่น้ำเซียงกัง บังเอิญไปต้องพายุเรือล่มลง คนเรือถูกคลื่นซัดพาไปทางหนึ่ง แต่นางงักไซกิมนั้นอุตส่าห์ตะเกียกตะกายว่ายขึ้นฝั่งได้ พอดีเวลาค่ำลงอากาศหนาวเย็นจัด นางงักไซกิมหนาวสั่นสะท้านเข้าหัวใจ แต่ต้องอุตส่าห์ออกเดินไปจนพบหมู่บ้าน เห็นบ้านหลังหนึ่งจุดไฟสว่าง [illegible]ใช่ในบ้านเงียบสงัดเหมือนมีคน จึงลองเข้าไปเคาะประตูร้องเรียก ไม่[illegible]ชายสูงอายุคนหนึ่งเปิดประตูโผล่ออกมา เมื่อเห็นนางงักไซกิมก็ร้องถามว่า ท่านเซียงกงมีธุระประสงค์สิ่งใดหรือ นางงักไซกิมตอบว่า ข้าพเจ้าเปน[illegible]ต่างเมืองมาแต่ไกล วันนี้มาข้ามแม่น้ำ[illegible]ยงกัง บังเอิญเรือล่มลง เครื่องนุ่งห่มเปียกหมด พอ[illegible]พบท่านตั้งใจจะขออาศัยพักนอนสักคืนหนึ่ง ไม่แจ้งว่า[illegible]จะรับรองหรือกรุณาเช่นใด ชายสูงอายุนั้นก็คือ คันไตสงนั้น[illegible] นับแต่มีดาวไข้ถูกนับเห่งอาแกล้งเอามาขึ้นตายแล้ว [illegible]ตัวคนเดียวจึงเลยอพยพมาตั้งทำมาหากินอยู่ตามหัวเมือง วันนั้นเห็นนางงักไซกิมไปขอร้อง ก็ยอมให้พักโดยดี และหาเครื่องนุ่งห่มมาให้ผลัดใหม่ ไม่รังเกียจ นางงักไซกิมมีความขอบคุณของคันไต้สงเปนอันมาก แล้วจึงถามว่า ตัวท่านไม่แจ้งว่ามีชื่อแซ่ว่าอย่างไร ประกอบการทำมาหากินในทางไหน ข้าพเจ้าทราบไว้เปนที่รู้จักบ้าง เผื่อไปวันหน้ามีโอกาสจะได้ตอบแทนกันตามสมควร คันไต้สงจึงแจ้งชื่อตนให้ฟังตามจริง แล้วว่า ภรรยาของข้าพเจ้าชื่อนางกวยสี มีบุตรหญิงชายรวมสองคน คนพี่เปนหญิงชื่อนางคันไซฮ่วย อายุสิบหกปี คนน้องเปนชายชื่อคันเฮงบ้อ การทำมาหาเลี้ยงชีพของข้าพเจ้าก็คือทำเต้าหู้ขาย [illegible]อีกแล้วจึงถามแก่นางงักไซกิมบ้างว่า ส่วนท่านเล่า ไม่แจ้งว่ามีชื่อแซ่เปนอย่างไร ถ้าไม่รังเกียจขอได้แจ้งให้ข้าพเจ้าทราบไว้ด้วย นางงักไซกิมแสร้งบอกว่า ข้าพเจ้าแซ่งักชื่อเล่งกิม ตั้งบ้านเรือนอยู่ที่มณฑลซัวนวน ตั้งใจจะไปเยี่ยมญาติที่เมืองซัวไซ ก็บังเอิญ

(ยังมีต่อ)

ตู้กันภัยแบบฝรั่งเศส

ชะนิด 'บอเช่'

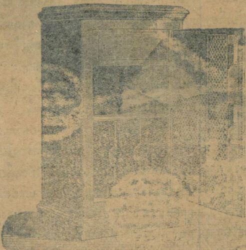

เปนที่ไว้ใจได้จริงๆ มีหลายขนาด รูปต่างๆกัน

บริษัท ไอเรียนเตลสะโตร์ จำกัด

บ า ง ...

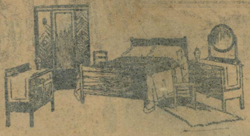

ห้างเกอร์ ชันเฟอร์ นิเจอร์

เปนสถานที่จำหน่ายสรรพเครื่องเรือน เครื่องแต่งบ้านอย่างทันสมัยโดยราคาย่อมเยาว์ที่สุด เมื่อท่านต้องการสิ่งใด โปรดแวะชมที่นี่เสียก่อน ห้างรับรองว่าจะให้ท่านรับความพอใจสมค่าที่ท่านเสียไป นอกจากนี้ยังมีพรม ผ้าบุเก้าอี้ต่างๆให้ท่านเลือกตามพอใจ

ถนนสี่ลม โทรศัพท์เลขที่ ๕๑๓๐

ตกเข้ามาใหม่

ออร์แกน หลายชะนิด เสียงพวงออ และเพียงกรวด

ท่านจะหาซื้อ พร้อมด้วย การรับรอง ได้ที่

ห้าง อสเติมเบียนโน มุมถนนสี่พระยา

อย่าปล่... ...ที่

กำลังกา– กำลังใจ

แล กองประสาทอ่อน

จะเปนช่องทางแห่งโรคภัยไข้เจ็บได้ง่าย ถ้าท่านรู้สึกกำลังกาย กำลังใจและกองประสาทอ่อนลง ขอให้เข้าใจเถิดว่า ร่างกายของท่านบกพร่องและขาดยาบำรุง เหล้ายาเซอราวัลโลเท่านั้นที่มีอำนาจพิเศษ สามารถบำรุงรักษาโรคดังกล่าวมาแล้วข้างต้นให้หายได้ดี รวดเร็ว ทันใจ และเปลี่ยนสภาพผิวพรรณให้ผ่องใสแลเพิ่มเลือดให้งามสมบูรณ์ ผู้ที่พึ่งฟื้นไข้ใหม่ๆควรรับประทานเซอราวัลโล ร่างกายจะกลับบริบูรณ์ขึ้นอย่างเดิมโดยเร็ว

หญิง – ชาย – เด็ก – ผู้ใหญ่ รับประทานได้ทั้งนั้น

ราคาขวดละ ๒.๕๐ บาท

เหล้ายาเซอราวัลโล

"SARRAVALLO TONIC"

ห้างเซ่งหงวน

ถนนพาหุรัด เปนเอเยนต์ในสยาม

Seng Guan Store, 417-423 Phahurat Road Bankok

No. 9.

ยา...ยูโฟซาล

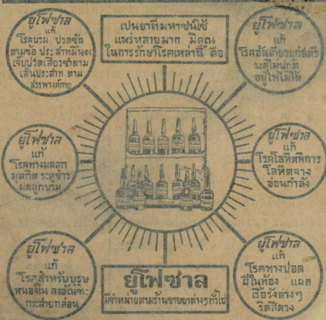

สำนักงานแพทย์แห่งเดียวที่มีชื่อเสียงมานานแล้ว

มีแพทย์ที่ชำนาญคอยรับรองท่านอยู่เสมอทุกเวลาด้วยคร...

โยคี สถ...

ตึกวิมานเนาวรัตน์ โทรศัพท์ ๑๖๙๓ พ...

สิ้นอาลัย

โดย "ผู้แปลเรื่อง-ห่างอาลัย"

จากต้นฉบับของชาลอตต์ เอม. เบร็ม ผู้แต่งคนเดียวกัน

(เริ่มลงแต่วันที่ ๒ มีนาคม พ.ศ. ๒๔๗๔)

—◈◈◈◈◈◈◈◈◈—

มากจึงสดารักเล่นเบื่อยๆไป"

"เบื่อยๆไป!" เขาทวนคำ "ฉันไม่ได้รักเบื่อยๆ ฉันรักยอห์นจริงๆ—รักด้วยน้ำใสใจจริง เธอเข้าใจไหม?"

"ค่ะ, ดีฉันเข้าใจดีแล้ว ทำไมท่านจึงรักแกนักละคะ?"

"มันแปลกอยู่, พ่อยอห์นนี้แกช่างเหมือนกับคนๆหนึ่ง ซึ่งฉันเคยรู้จักและรักเมื่อนานมาแล้วอย่างเหลือเกิน พึ่งแกพูด นั่งดูหน้าแกได้วันยังค่ำ ไม่มีเวลาเบื่อเลย ฉันจะให้แกได้รับความสุขมีสง่า ดอลาร์ด ถ้าเธอจะยกให้แก่ฉัน!"

"ดีฉันจะพูดให้เด็ดขาดไปเดียวนี้ยังไม่ได้ ท่านต้องคอยอีกสองสามวัน ใครบ้างเล่าจะตัดสินปัญหาเช่นนี้ได้เร็วๆ" ครั้นแล้วแปตตี้ก็เห็นว่า ท่าที่พูดเรื่องเด็กคนนี้ไปนั้นเพียง [illegible] ถึงเวลาที่จะหวลมาพูด [illegible] โอเว็นคงชอบแปตตี้ [illegible] มีฉะนั้นเห็นเลยเขาจะมาคอยดักกลางทาง และให้ดอกไม้เป็นของกำนัล แปตตี้เตรียมพร้อมแล้วที่จะรักตอบเขา เพราะถึงเวลาแล้วที่เขาจะพูดเรื่องส่วนตัวกันบ้าง แปตตี้ไม่เคยคิดไปว่า ความเอาใจใส่ของเขาทั้งหมดนั้นก็โดยมั่นหมายแต่ที่ตัวเด็กเท่านั้นเอง คิดว่าถ้าเขาตีราคาเด็กถึงเพียงนั้น ก็คงเห็นแปตตี้เช่นเดียวกัน ดังนั้นแปตตี้สบตากับเขาคราวไรก็ทำเอียงอาย ชะม้ายชะเมียน สีหน้าแดงระเรื่อ

"ดีฉันเข้าใจแล้ว" แปตตี้พูด "ที่ท่านชอบพอเด็กถึงเพียงนี้ก็เพราะท่านอยู่คนเดียว เด็กคงทำให้ชีวิตของท่านเป็นที่น่าชื่นชมยินดีขึ้น แต่มิสเตอร์มิตเชลคะ ทำไมท่านจึงไม่คิดมีเมียสักคนหนึ่งละคะ?"

[illegible]โอเว็นแสยะยิ้ม ตอบว่า "นี่ก็เป็นปัญหา[illegible]หนึ่ง ซึ่งฉันหาคำตอบไม่ได้ ความจริง[illegible]มีคำตอบนั่นเอง"

[illegible]มอีก การยิ้มนี้ทำให้หน้าเขาแช่มชื่นและ[illegible]ดูสวยขึ้นอีก แปตตี้เลยยิ่งชอบมาก[illegible]อย่างยิ่งที่จะแสดงนัยให้เขาเห็น[illegible]ให้เขาฟังถึงเหตุการณ์อันวิเศษ[illegible]หลายอุทาหรณ์ ซึ่งโอเว็น[illegible] พอพระอาทิตย์เหลือ[illegible]

ลับไปทางปัจฉิมทิศ คนทั้งสองก็จากกันไปโดยมิได้นึกฝันว่าจะมีเหตุอันน่าสลดใจมาแซกแซง

ในวันรุ่งขึ้น โอเว็นสุดที่จะอยู่เป็นสุขได้ จึงได้ไปคอยพบกับแปตตี้อยู่ตรงที่เดิมอีก คราวนี้แปตตี้ไม่ได้มาคนเดียว มียอห์นมาด้วย พอเห็นหน้าโอเว็น ยอห์นก็อิ่มเอิบด้วยความดีใจ ทำให้แปตตี้เห็นว่าโอเว็นกับยอห์นนั้น ถ้าได้อยู่ด้วยกันแล้วคงมีความสุขมากทั้งสองคน แปตตี้จ้องดูโอเว็นอย่างร้อนใจ อ่านสีหน้าเขาออกว่า เขาลืมแปตตี้เสียแล้ว คงคิดแต่เรื่องเด็กเท่านั้น

"ยินดีที่ได้พบท่านมิสเตอร์มิตเชล" แปตตี้เอ่ยขึ้น "มิสซิสซิลเตอร์นให้ยอห์นนี่ไปหาดีฉันๆ เลยถือโอกาสพาตัวแกมาส่งบ้าน แต่กระนั้นดีฉันก็มีเวลาน้อยเต็มทน เพราะคุณเธอกำลังคอยดีฉันให้ไปแต่งตัวให้"

"ให้ฉันพาแกไปส่งบ้าน[illegible]ไหมล่ะ, มิสซิสแปตตี้" โอเว็นถาม [illegible]

"ยินดี [illegible] ท่านจะกรุณาพาแกไป [illegible] ดีฉันก็ยังมีเวลาที่จะนั่งพักได้สัก [illegible] นาที" แล้วก็นั่งลงด้วยกันณภายใต้ร่มเงาต้นไม้ [illegible] คอยต้อนรับฟังคำพูดอันไม่หวาดหวั่นของยอห์น

"เมื่อหนูโตขึ้น หนูจะเป็นทหาร แล้วหนูจะไปรบ" ยอห์นพูด คนทั้งสองได้ฟัง แล้วก็มองดูตากันเป็นเชิงถามว่า ยอห์นมีนิสสัยเป็นอย่างไร

ในทันใดนั้นเอง แปตตี้ก็ลาไป โอเว็นจึงจับยอห์นจูงเดินไปบ้าน แต่ก็หยุดนั่งกันกลางทางอีก โอเว็นลงนั่งบนหญ้าจับตาดูก้อนเมฆที่ลอยละล่องไปเหนือศีรษะนั้น ส่วนยอห์นก็เล่นง่วนอยู่ข้างตัวเขา โอเว็นพิศดูรูปทรงอันได้ส่วนสัดของยอห์นแล้วพูดว่า

"หนูอยากเป็นทหารจริงหรือ?"

"ครับ, หนู[illegible] หนูชอบรบจังเลย" เป็นคำตอบแสดงว่าชอบสงคราม

"หนูคงไ[illegible]ที่เป็นนายร้อยเอกยอห์นนี่ดอก" โอเว็นพูด

"น[illegible]อกจากยอห์นนี่แล้ว หนูยังมีอีกชื่อหนึ่งนาครับ" เด็กพูดอย่างวางโต "ป้าแปตตี้แกว่า ผู้[illegible]น้อยสุภาพบุรุษเขาต้องมีสองชื่อ"

โอเว็นยิ้ม "อีกชื่อหนึ่งของหนูว่าอย่างไร?"

"ชื่อโอเว็น" ยอห์นตอบทันที "เมื่อหนูเป็นทหาร หนูก็ได้เป็นนายร้อยเอกยอห์น โอเว็น"

สีหน้าโอเว็นไร้เลือดซีดเหมือนหน้าคนตาย ทลึ่งลุกขึ้นยืนกอดยอห์นเข้ามาไว้ในวงแขน

"[illegible]หนูชื่อไหรนะ?" เขาร้อง "พูดอีกทีซิ"

"โอเว็น" เด็กบอก "ยอห์น โอเว็น หนูชอบชื่อโอเว็นมากกว่า แต่ป้าแปตตี้บอกว่าหนูต้องชื่อยอห์น"

โอเว็นยังคงกอดเด็กกระชับอยู่ ตาเขาจ้องดูหน้ายอห์นด้วยความพิศวง

"หนูตกใจ ท่านทำให้หนูตกใจ" ยอห์นพูด "ปล่อยหนูทีเถิด"

โอเว็นปล่อยมือออก

"ดังนั้นหนูก็ชื่อโอเว็นนะซี! หมายความว่ากระไรกันนี่" เขาร้องดัง แล้วพึมพำว่า "เด็กคนนี้หน้าเหมือนลอเร่ ชื่อเหมือนตัวเรา แปลว่ากระไรกัน" เขานึกไม่ออก—ไม่เข้าใจ มิดแปดด้าน แต่นึกไปอีกทีหนึ่งก็ไม่น่าจะประหลาดอะไร ชื่อโอเว็นนั้นก็เป็นชื่อธรรมดาชื่อหนึ่ง ใช่ว่ามีแต่เขาคนเดียวเท่านั้นที่เป็นผู้ถือนามนี้ก็หาไม่ [illegible]บิดาเด็กคนนี้อาจชื่อโอเว็นพ้องกับเขาก็เป็นได้ เพราะชื่อนี้ไม่ใช่ชื่อคนฝรั่งเศส เขาจึงคิดว่าถ้าได้พบกับแปตตี้อีก ก็จะถามดูว่า เหตุใดคนนี้จึงได้นามเช่นนั้น

"มันยิ่งไปกว่าการประจวบเหมาะกันเสียอีก" เขา[illegible] "ดูเหมือนเป็นสัญญาณอยู่อย่างหนึ่งว่า เรา[illegible]ของเด็กคนนี้เป็นบุตรเรา เพราะสวรรค์ได้ประทานส[illegible]แล้ว ใครเขาจะเอาไปเสียเป็นไม่ยอมเด็ด จะต้อง[illegible]สุดอิดเอยสดิ้น ผู้เจ้ายศคนนี้ แล้วจะวิงวอนต่อท่าน[illegible]ความรักอย่างสุดสวาทขาดใจขึ้นมากล้าว จนท่าน[illegible]ปฏิเสธเสียมิได้ สวรรค์คงบงการมาเช่นนั้น เราต้องลองพูดทาบทามดูเอง"

เขาตัดสินใจอย่างเด็ดขาดลงไปอย่างนี้

เมื่อพาตัวไปส่งถึงบ้านแล้ว เขาพูดกับมิสซิสซิลเตอร์นว่า "ฉันไม่ยักรู้ว่านอกจากชื่อยอห์นแล้ว พ่อหนูนี่มีชื่ออีกชื่อหนึ่งว่าโอเว็น"

"ชื่อนั้นไม่เห็นมีใครเรียกแกเลยค่ะคะ" มิสซิสซิลเตอร์นพูด "ดูออกจะเป็นชื่อคนบ้านนอกอยู่ ดีฉันคิด"

มีความรู้สึกอะไรอย่างหนึ่งมาปิดปากโอเว็นมิให้พูดโพล่งออกไปว่าชื่อนั้นเป็นชื่อเขา ขณะที่เดินกลับไปยังบ้านเปลี่ยวที่อยู่ โอเว็นนึกไปตลอดทางถึงเรื่องนี้ว่า เหตุใดเด็กที่[illegible]มากมายนั้น จึงได้ชื่อโอเว็นด้วย[illegible]

"ถ้าเรามีลูกชายสักคนหนึ่ง[illegible]ชื่อเรานี่แหละ" เขาพูดคนเ[illegible]

ครั้นแล้วก็เริ่มวางโ[illegible]

นี่เปน เดนตอล รุ่นใหม่

ซึ่งตกเข้ามา ๑๐๐,๐๐๐ ซอง

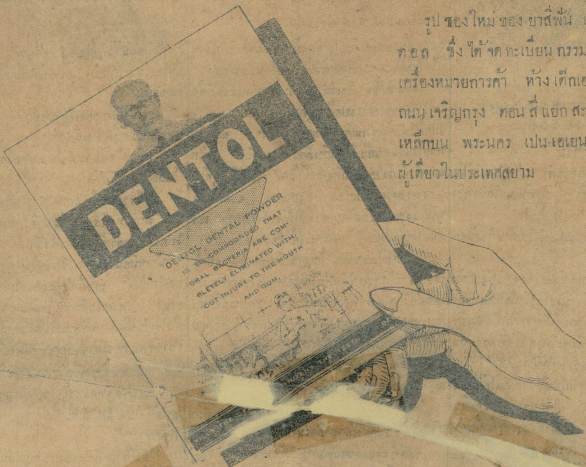

รูปซองใหม่ของยาสีฟัน เดนตอล ซึ่งได้จดทะเบียนกรรมสิทธิ์เครื่องหมายการค้า ห้างเต๊กเฮงหยู ถนนเจริญกรุง ตอนสี่แยกสะพานเหล็กบน พระนคร เปนเอเยนต์แต่ผู้เดียวในประเทศสยาม

ราคาใหม่ ๑๐ สตางค์

เพราะ

[illegible]บยาสีฟันเดนตอลเปนจำนวนแสน (๑๐๐,๐๐๐) ซอง ประกอบทั้งเงินต่างประเทศราคาตก เราสามารถลดราคาลง ๓๓ ๑/๓ [illegible] เพื่อประชาชนจะได้ใช้ยาสีฟันวิทยาศาสตร์เดนตอล ซึ่งมีคุณสมบัติดีเลิศ ๖ ประการ คือ ๑. ฆ่าเชื้อเชิ้มในปากภายใน ๑๕ วินาที ๒. มีต่างทำลายพิษกรดแล็กติก ๓. เปนผงละเอียดนิ่มปราศจากผงคม ๔. ละลายคราบมนทิลของฟันโดยไม่ทำอันตรายเคลือบฟัน ๕. รักษาเหงือกและฟันให้พ้นโรคในปากทุกชะนิด ๖. กลิ่นหอมแรง — รสซาบซ่าน ภายในเวลา ๒๓ วัน เราได้จำหน่ายเดนตอลไปแล้ว ๔๔๔๒ ซอง แสดงว่ามหาชนกำลังนิยมเดนตอล พร้อมกับที่เราได้รับยาสีฟันเดนตอลรุ่นใหม่ ๑๐๐,๐๐๐ ซองนี้ บริษัทเดนตอลได้มอบตัวอย่างให้เราสนองคุณมหาชนอีกรวม ๕๐,๐๐๐ ซอง โอกาสนี้เรายินดีแจกให้ท่านทดลองใช้เปล่า โปรดตัดบัตร์ปลุกนิยมข้างล่างนี้ไปแลกยาสีฟันเดนตอลชะนิดตัวอย่าง ได้ตามร้านจำหน่ายที่มีป้าย เดนตอล ทุกแห่ง

ร้านจำหน่ายเดนตอล

เจริญทรัพย์สี่แยกวรจักร์	พ.ส.ภ. ท่ากลาง	หลิมฮั่วฮะ เอเยนต์
บริษัทบูรพา พาหุรัด	อุ้ยหลี ตึกเต๊าซึ่งจ้า	ขายส่งทั่วไป
ศรชัย บ้านหม้อ	ไทยนิยม ตึกดิน	เกษกานดา ร.พ. พาหุรัด
ลาคุรงค์อาภรณ์สามยอด	นายบุญช่วย ไวทยานนท์	เจริญผลพานิชวัดช่างแสง
[illegible]งหยง วัดมหรรณ์	— เอเยนต์ปากน้ำ	เจริญไทยพานิชรองเมือง
[illegible] สะพานใหม่	และพระประแดง	ห้างมี่.ฮอล.ฮั้ว วัดตึก

—ตัดที่นี่— —อ่านข้อความข้างบนก่อนตัด—

ผู้จำหน่ายยาสีฟันวิทยาศาสตร์ เดนตอล

ข้าพเจ้ายินดีรับยาสีฟันเดนตอล เพื่อทดลองสรรพคุณ

ชื่อ ..... ,........................

ตำบล . ...

ศ.ก. ....

เอเยนต์ทั่วพระราชอาณาจักร์ ผู้ส่งคำขอไปก่อน ย่อมมีโอกาส

ปราบกบฏเวียงจันทร์

"พันธุ์-บุญย์รอด" เรียบเรียง

เริ่มลงแต่วันที่ ๑๗ มีนาคม พ.ศ. ๒๔๗๔

◆◆◆◆◆◆◆◆◆◆◆◆◆◆◆◆◆◆◆◆

(ต่อจากฉะบับวานนี้)

นายแฟง พอได้ยินรู้ว่าเจ้าพันถูกเจ้าดวงแก้วเอาก้อนหินประเคนหัวแตกกระจายลงไปนอนกลิ้งสลบไสลอยู่กลางดินก็ตกใจ เผยอหน้าขยับลุกขึ้นได้ กอดเจ้าดวงแก้วไว้พลางถอนหายใจใหญ่ยืนหอบอยู่ฮักๆ เพราะความเหน็ดเหนื่อย แล้วพูดขึ้นว่า นี่ถ้าหากแต่เจ้าได้ช่วยชีวิตเจ้าไว้ทันท่วงที หาไม่ข้าเจ้าเห็นจะถูกมันเตะตีเอาจนแย่ เพราะรู้สึกว่าเหนื่อยอ่อนจวนเจียนจะหมดเรี่ยวแรงอยู่แล้ว จึ่งได้ร้องเรียกให้เจ้าช่วย เจ้าดวงแก้วถอนหายใจใหญ่ แล้วชี้มือไปที่เจ้าพันซึ่งนอนนิ่งกลิ้งอยู่ไม่ได้สะติสะตัง แล้วตอบว่า ก็เพราะฉันกลัวพ่อแฟงจะเสียทีน่ะซี จึ่งมิได้รอรั้งคว้าก้อนหินได้ทุ่มลงไป ไม่ทันคิดว่ามันจะเล็กหรือใหญ่ พอเหวี่ยงลงไปก็พอดีโดนเข้าตรงที่สำคัญ หัวสมองแยกจะเป็นหรือตายก็ยังไม่แน่ เหตุเรื่องนี้คงจะต้องล่วงรู้ไปถึงเจ้าแม่ แล้วเราจะ... กัน ยิ่งถ้าหากว่าเจ้าพ... แล้วก็คงจะ...

◆◆◆◆◆◆◆◆◆◆◆◆◆◆◆◆◆◆◆◆

มาพูดอ้อมค้อมร่ำไรอยู่เลย เสียเวลาเปล่าๆ ไหนๆ เราก็ได้ร่วมรักกันแล้วไม่ใช่อื่นไกลยังไม่มีความไว้ใจฉันอยู่อีกหรือ เวลานี้หัวสมองของฉัน... คิดอะไรไม่ออกเลย นายแฟงจึงว่า ข้าเจ้ามองเห็นทางอยู่อย่างเดียว คือจะต้องพากันหลบหนีไปเสียจากเวียงจันกลับไปอยู่กับข้าที่เมืองร้อยเอ็ดเป็นเหมาะกว่าอย่างอื่น เพราะเวลานี้เราก็มีม้าเป็นพาหนะด้วยกันทั้งสอง อีกประการหนึ่งเจ้าน้องก็แต่งตัวเป็นชายอยู่แล้วย่อมเป็นที่สะดวกแก่การที่จะเดิรทางเป็นอันมาก กับอนึ่งถ้าเจ้าพันจะฟื้นขึ้นได้ กลับไปบอกเล่าใครต่อใครให้รู้เรื่อง ที่ภายในเมืองก็ไม่มีท้าวใหญ่นายโตอยู่พิทักษ์รักษาใคร เล่าจะกล้าสั่งให้ติดตามจับตัวเรา เพราะทหารที่มีอยู่ก็พอใช้ให้เฝ้ารักษาบ้านเมืองเท่านั้น ถึงหากว่าจะมีผู้ใดติดตามมาจริงก็ที่ไหนจะได้เราทันท่วงทีเพราะเราเปิดหนีไปเสียก่อนหลายชั่วโมง อนึ่งหนทางนี้ก็ใกล้ๆ กับฝั่งริมแม่น้ำโขง เราเลียบริมฝั่งน้ำไปหาที่ข้ามให้ห่างไกล... ...บตนขึ้นไปทางเหนือเชื่อว่า...

◆◆◆◆◆◆◆◆◆◆◆◆◆◆◆◆◆◆◆◆

เพราะฉะนั้นก็มีหนทางอยู่ทางเดียวเท่านั้นที่จะต้องพากันหลบหนีไปให้พ้นเงื้อมมือมัน อันเมืองเวียงจันนั้นขอเจ้าอย่าได้มีความอาลัยถึงเลย อีกไม่ช้ากองทัพไทยก็เป็นต้องยกลงมาทำลายล้างเสียเป็นแม่นมั่น ถ้าเจ้ายังอยู่ในเวียงจันถึงเวลาคับขันเข้าจะเดือดร้อนลำบากยิ่งกว่านี้มากนัก ถ้าไม่เป็นไปได้จริงดังว่าแล้ว เหตุไฉนดาวร้ายจึ่งจะสำแดงให้เห็นประจักษ์กับลูกในตา มีแผ่นดินไหวและลมพายุพัดแรงกล้านั้นก็ปรากฏอยู่แล้วว่า ชะตาของบ้านเมืองจะเข้าคราวร้าย ไพร่บ้านพลเมืองจะต้องเดือดร้อนกระจัดพลัดพราย บ้านเมืองก็เห็นจะถึงกับล่มจมถล่มทะลายในครั้งนี้เป็นแม่นแท้ ถึงว่าจะต้องจากเจ้าแม่ไปชั่วคราวในภายหน้าก็คงจะต้องมีเวลาได้พบปะกันอีกถมไป เจ้าดวงแก้วได้ยินนายแฟงรำพรรณให้ฟังยังมีความลังเลในใจตรองไม่ตก ยืนตลึงเหม่อมองดูเจ้าพันซึ่งนอนนิ่งแน่... ...หน้าอยู่นั้นก็ให้มีความหวาดเสียว ถึง... ...แล้ว ดวงจันทร์ผู้มารดาอยู่เป็น... ...นายแฟงอยู่อีกเหมือนกัน... ...หวานมันเผด... ...เอง

เชิญอ่านเรื่องอ่านเล่นขนาดยาว ชื่อ

ก ม า ว จ ร

โดย … วร์ กระแสสินธุ์

(ต่อจากหน้า ๑๗)

ชั่นซิ ว้า อย่าพูดเลยนะ เสียเวลา เพราะมันไม่เปนปัญหา ยากเย็น อย่างใดที่จะต้องให้อธิบาย กันเสีย จนยาวเฟื้อย เท่าที่พูดเท่านี้ เราท่านก็คงแลเห็นกระจ่างแล้ว!

ยิ่งจวนเวลา…มา ดวงดำดวง ใจของเธอ สะทกสะท้านเต้นระรัว เหมือนตีปลา อะไรหนอจึงทำให้เธอมีความรู้สึก ตึกตัก ระทึกเต้นเช่นนี้ … กระวาดเข้าห้องแต่งตัว เธอจัดแจงแต่งกายเสีย อย่างปราณีต บรรจงไอ้ เธองามอย่างสูง งาม กว่าวันก่อน เปนไหนๆ "จะหางามสามโลกก็เหลือหา สมเปนนางพระยาอันสูงสุด" เนื้อเพลงในตับลาว เจริญศรีฉะนั้น สมสวาท บรรจงแต่งกายอย่างประดิษฐ์ประดิษฐ์ประดอย ชั้นไหมมันระยับสีโศก พร้อมกับเสื้อตัวงามสีเดียวกัน คอกว้างแหว่งเว้าลงไปเปนครึ่งค่อนอก เผยให้เห็นทรวงอันผุดผ่องละออตา แต่งผมตามทรวดทรงแห่งสมัยนิยม ประดับประดาน้ำอันเรียวงามเหมือนแท่งเทียนด้วยแหวนเพ็ชร์ [illegible] ร่างหราวในเมื่อได้กระ [illegible] ต้องจากลับ วงหน้าอันเต็มไปด้วยมหาเสน่ห์ของเธอ เปล่งปลั่ง ยิ้มแย้ม อย่างยั่วยวน ลูบไล้ร่างกายไปด้วยสุคนธรสอันหอมหวน กลิ่นขจร ฟุ้งไปทั่วสรรพางค์ นับวินาทีคอยพ่อยอดชู้ คู่ชื่นด้วยหัวใจอันตื่นเต้น

เธอเอนกายทอดลงบนเก้าอี้นอนในห้องของเธอ บา—เผอิญตรงกับกระจกเสียด้วย "โอ้ สมเอ๋ย—เจ้างามอะไรเช่นนี้หนา" รำพึงกับตัวเอง วุ้ย—มันน่าเอ็นดูเบาไปหรือ ดูซีดูรูปในกระจกนั่น จ้องมองตรงมายังเธอ จ้อง… [illegible] …แจ่วแหวว น่ารัก น่าประคองเนตรสุด ถุแม่หนา— งามลักยิ้มริมแก้ม เธอไม่เคยแต่งตัว เสียเลิศ ลอย เหมือนคืนวันนี้ แต่งเพื่ออะไร? คอยชู้รักหรือ? เธอตะเกินอายจนสีหน้านั้นแดงไปด้วยโลหิต เมื่อนึกถึงดวงนี้ บา—เตะเทะกะเสียใหญ่โต คนเองนะเปนโสดหรือมีผัวแล้ว? เอ—ผัวก็มีนี่นะ แล้วพ่อหนุ่มรูปสวยเปนสง่านี้ประเดี๋ยวจะมานี่เล่า เขาเรียกว่าเปนแขกหรืออะไร เขามาในนามผัวหรือ? ลักษณาการเช่นนี้ เขาเรียกว่าชู้นี่นะ อี๋! อย่าเลย อย่าคิดมันเสียดีกว่า

๒๐ นาฬิกา กับ ๓๐ นาที

เอ๊ะ เปนเพราะเหตุใด พ่อโฉมงามของเรา จึงยังไม่มา หรือจะไม่เห็นอักษรที่เขียนไว้กระมัง อ๊ะ เปนไปไม่ได้ เราเขียนไว้ในที่จะต้องเห็นนี่นะ ไม่เห็นก็เกินไปล่ะ?"

พอคิดถึงเพียงนี้ จำเนียร คนสนิทก็เข้ามาบอกว่ามีแขกผู้เปนชายหนุ่มผู้หนึ่ง มาหา เมื่อได้พูดจาไต่ถามกันจนละเอียดละออเห็นไม่ใช่คนอื่น ซึ่งนอกจากอัมพิรแล้ว จึงบอกให้จำเนียรนำตัวเข้ามา รีบจัดแต่งร่างกายให้เรียบร้อย ชายตาตรงไปยังกระจกอีกครั้งหนึ่ง โอ้—ราวกับรูปหล่อ หรือรูปสลาอ่อนทั้งแท่งอันจำหลักด้วยนักศิลป์มือเอก น่ารักน่าชมเสียเปนที่สุดแล้ว

จำเนียรนำอัมพรเข้ามาในห้องแล้วก็ออกไป ซ้ำปิดประตูเสียด้วย จากสายตาของเธอ เห็นเขามาในเครื่องแต่งกายธรรมดาเหมือนครั้งก่อน ครั้งที่ยังคงอยู่ร่วมกันในสถานที่แห่งหนึ่งที่หัวหิน ใส่เสื้อชั้นนอกผ้าสักหลาดสีขาวเนื้อละเอียด หน้าอกที่ปากกระเป๋ามี
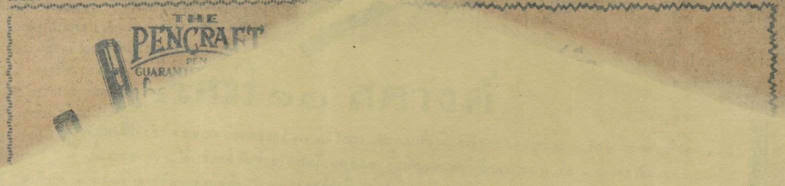
(ยังมีต่อ)