เพลินจิตร ฉ.ย. ๑๖
ปีที่ ๑
ฉบับที่ ๒๘๗
ปีที่ ๒
ฉบับที่ ๓๑๑
งวด ๑๕ ธันวา
ฯ ๑

เกมนุษย์สมัยล้านปีในป่า

ให้ทหารเรือ รักษา จิตต์ ใจ ให้ดี

เพลินจิตต์

• พูดจริง • ทำจริง • นึกดี • คิดชาติ •

ปีที่๒ ฉบับที่ ๓๑๑ เดือน ๑๒ แรม ๘ ค่ำ วันอาทิตย์ที่ ๒๙ พฤศจิกายน พ.ศ. ๒๔๙๖ ๑ บ.

งานในสภาผู้แทน ฯ
ปากกาพาไป
เล่ห์เหลี่ยมของคอมมูนิสต์

เนื่องจากขณะนี้ปรากฏว่า ราคาสินค้าตามท้องตลาดได้ มีราคาเคลื่อนไหวสูงขึ้นเป็นลำดับนั้น อจส.ขอประกาศให้ทราบว่า ร้านสรรพสินค้า อจส. คงจำหน่ายสินค้าปลีกตามราคาตามปกติ ไม่ขึ้นราคาสินค้าทุกชนิด ขอเชิญติดต่อซื้อได้ที่ร้านสรรพสินค้า อจส. อาคารสี่แยกคอกวัว ได้ทุกวัน เว้นวันหยุดราชการ.

น. ส. สินี ไชยนุวัติ
ร้านสายสมร ส่งเข้าประกวดนางสาวไทย

น. ส. ศิริโฉม จันท์โอฬาร
จ.ว. ปทุมธานี ส่ง

น.ส. นิตา วรฤทธานนท์
จ.ว. ปทุมธานีส่ง

รือบรรทุกทหารฝรั่งเศส ยิงฝั่งไทยอีก

เมื่อวันที่ ๒๕ พ.ย. ๙๖ เรือยนตรีติดธงฝรั่งเศส ๑ ลำ มีเรือพ่วงอีก ๑ ลำ บรรทุกสัมภาระและทหารประมาณ ๔๐ คน เมื่อเรือผ่าน หมวด รักษาชายแดนอำเภอโพนพิสัย ไปทางใต้ทหารในเรือดังกล่าว ได้บังอาจใช้อาวุธปืนกลยิงขึ้นมาทางฝั่งไทย ๑ ชุด ไม่มีผู้ใดได้รับอันตรายเจ้าหน้าที่กำลังสืบสวนสาเหตุนี้อยู่

พบศพหญิง ไม่ทราบชื่อ

เมื่อวันที่ ๒๕ พ.ย. ๙๖ เวลา ๑๖.๐๐ น. มีผู้พบศพหญิง ๑ คน ไม่ทราบชื่อที่อยู่มีบาดแผลถูกแทงตายอยู่ในป่า หมู่ที่ ๑ ตำบลนาชุมเห็ด กิ่งอำเภอย่านตาขาว อำเภอกันตัง จังหวัดตรัง เจ้าหน้าที่กำลังสืบสวน

พระราชทานบรมราโชวาท
วันรับกระบี่และธงไชยเฉลิมพล

เมื่อวันที่ (๒๗ พ.ย. ๙๖) เวลา ๑๔.๓๐ น. พระบาทสมเด็จพระเจ้าอยู่หัวได้เสด็จพระราชดำเนินไปยังห้องสมุดกระทรวงกลาโหม เพื่อพระราชทานธงไชยเฉลิมพลแก่หน่วยทหารในกองทัพเรือ ๗ หน่วย และพระราชทานกระบี่แก่นักเรียนนายเรือชั้นสูงสุด ที่สำเร็จการศึกษาออกรับราชการเป็นนายทหารสัญญาบัตร จำนวน ๖๒ คน ในพิธีนี้มีองคมนตรี, จอมพล ป. พิบูลสงคราม นายกรัฐมนตรี และรัฐมนตรีว่าการกระทรวงกลาโหม จอมพล ผิน ชุณหะวัณ รองนายกรัฐมนตรี และผู้บัญชาการทหารบก พลเรือเอก หลวงยุทธศาสตร์โกศล รัฐมนตรีว่าการกระทรวงการสหกรณ์ และผู้บัญชาการทหารเรือ นายทหารชั้นผู้ใหญ่ ในสังกัดกระทรวงกลาโหม ทูตทหารต่างประเทศ และผู้มีเกียรติทั้งไทยและต่างประเทศไปเฝ้าทูลละอองธุลีพระบาทเป็นจำนวนมาก

เมื่อเสร็จพิธีสงฆ์แล้ว พลเรือเอก หลวงยุทธศาสตร์โกณ ผู้บัญชาการทหารเรือได้เชิญจาบังคมทูล และวิพากษ์วิจารณ์ดำรัสตอบดังต่อไปนี้

ในวาระที่ข้าพเจ้าได้มาร่วมในพิธีมอบธง ชัยเฉลิม พล แก่หน่วยทหารเรือและมอบกระบี่แก่นักเรียนนายเรือที่สำเร็จการศึกษาครั้งนี้ ข้าพเจ้ามั่นใจว่า

(มีต่อหน้า๑๑)

นายอ้วนหรือเชื้อ แก่ดีกรี แล้วพ้นเพื่อน

นางสำอางค์ ภริยาเจ้าทุกข์

ชวนเพื่อนมาเลี้ยงเหล้า แก้หนาว กลับถูกเพื่อนฟันแขนห้อยเลือดโชก

แซมซั้นท่าเรือเล็ก จากงานเห็นแดดร่มลมตกและอากาศก็เย็นเฉียบ เลยถือโอกาสเลี้ยงเหล้ากันอย่างครื้นเครงกับเพื่อนกลันดีกรีเหล้า พุ่งเข้าสู่ขั้นดุเดือด เลยเกิดสกิดใจกันขึ้นฝ่ายหนึ่งโดดสับด้วยมีด โต้แขนเกือบห้อย

เมื่อวันที่ ๒๗ เดือน นี้ เวลา ๒๐ น. เศษได้มีหญิงชายคู่หนึ่งผู้ชาย แขนเลือดแดงเถือก นำความไปแจ้งแก่เจ้าหน้าที่ตำรวจสถานีลุมพินีว่า เขาทั้ง๒ ชื่อนายเปตาและนางสำอางค์ เป็นสามีภรรยากัน ได้ถูกนายอ้วนหรือเชื้อฟันด้วยมีดถูกแขนซ้ายเป็นบาดแผลเกือบสาหัส

จากการถูกฟันในครั้งนี้ ก็เนื่องจากว่าเขา นาย เปตา เป็น

(มีต่อหน้า๑๒)

เป็นมนุษย์ดึกดำบรรพ์
ขุดได้กระดูกกรรไกรคล้ายมนุษย์วานร

ข่าวจากเมืองโจฮันเนสเบอรแจ้งว่า ศาสตราจารย์ อาร์. เอ. ดาร์ต หัวหน้าคณะกายวิภาคศาสตรแห่งมหาวิทยาลัยวิตวอเตอร์สแรนด์ ในเมืองโจฮันเนสเบอร์ก แอฟริกาใต้ ได้แถลงเมื่อเร็ว ๆ นี้ว่า

"สิ่งที่ยิ่งเป็นการแน่นอนว่าดินแดนที่เป็นแหล่งต้นกำเนิดของมนุษย์ชาติ ก็คือแอฟริกา" ศาสตราจารย์ดาร์ต แม่ใจในข้อนี้ ภายหลังที่ได้ตรวจวิเคราะห์กระดูกขากรรไกรมนุษย์ชิ้นหนึ่ง ซึ่งมีผู้ค้นพบในท้องที่มากาปั้นสกาด ทางแถบเหนือมณฑลทรานสวาอัล ในสหภาพแอฟริกาใต้ ศาสตราจารย์ดาร์ตกล่าวต่อไปว่า เมื่อได้วิเคราะห์ขากรรไกรนี้ โดยถ่องแท้แล้ว ก็ยิ่งตระหนักแน่ว่า สมัยราว ๆ หนึ่งล้านปีมานี้ เคยมีมนุษย์ดึกดำบรรพ์อาศัยอยู่ตอนกลางของมณฑลทรานสวาอัล มนุษย์ดึกดำบรรพ์นี้เดินหลังค่อม เล็ก น้อย รู้จักใช้ไฟ รู้จักล่าสัตว์ โดยใช้กระดูกสัตว์เป็นอาวุธศาสตราจารย์ดาร์ตสันนิษฐานว่า กระดูกขากรรไกรที่ค้นพบนี้ เป็นกระดูกมนุษย์ที่ยังไม่มีลักษณะเป็นมนุษย์แท้ ยังมีบางส่วนที่คล้ายวานรอยู่ หรือจะเรียกว่ามนุษย์วานรก็ได้ มนุษย์วานรนี้มีสายสัมพันธ์ใกล้ชิดที่สุดกับมนุษย์เท่าที่ค้นพบกันในแอฟริกาจนกระทั่งถึงบัดนี้ รูปพรรณของมนุษย์วานรนี้ เกือบจะไม่มีอะไรแตกต่างกับ มนุษย์

(มีต่อหน้า๑๑)

รถไฟเล็กเปิดเดิน เก็บคนละ ๓ บาท

รถไฟจิ๋วสายสวนลุมพินี ของการรถไฟแห่งประเทศไทย เริ่มเปิดเดิน เพื่อเปิดโอกาสให้ประชาชนหนุ่ม ๆ สาว ๆ และกลางหนุ่มกลางสาว ไปนั่งตากลมเล่น ชมวิวและทิวทัศน์จำลอง ที่จะออกแสดงในงานรัฐธรรมนูญ มีรถแบบแปลก ๆ และประทุนกันแดดสีสวยสดทุกขบวน ใครอยากนั่งเสียเพียง ๓ บาทเท่านั้น

เพื่อเปิดโอกาสให้ประชาชนทั่ว ๆ ไป ได้มีโอกาศหย่อนใจ นั่งรถไฟเล็กของการรถไฟแห่งประเทศไทย ที่เปิดเดินในงานฉลองรัฐธรรมนูญ ก่อน

(มีต่อหน้า๑๒)

เพลินจิตต์

• พูดจริง • ทำจริง • มีศิริ • คติธาตุ •

(กรมศิลปากรจัดพิมพ์ประชาชน)

ปีที่ ๒ ฉบับที่ ๓๑๑ วันอาทิตย์ ๒๙ พฤศจิกายน พ.ศ. ๒๔๙๖

งานในสภาผู้แทนฯ

ในการประชุมสภาผู้แทนเมื่อคราวที่แล้วรัฐบาลได้ออกกฎหมายสำคัญ ๆ เพื่อประโยชน์ในการบริหารราชการแผ่นดินถึง ๓ ฉะบับด้วยกัน เป็นที่สังเกตว่าในการประชุมครั้งนี้ นายกรัฐมนตรีพิบูลสงครามเป็นผู้เสนอร่างพ.ร.บ.ต่าง ๆ ของรัฐบาล แต่พลต.อ. เผ่าศรียานนท์ เป็นผู้อภิปรายโต้ตอบการอภิปรายโจมตีของสมาชิก เสมือนหนึ่งเป็นโฆษกของคณะรัฐบาลในสภาผู้แทน ฯ ซึ่งก็น่าจะเป็นเช่นนั้น เพราะ พล.ต.อ.เผ่า ศรียานนท์นี้ แม้ว่าท่านจะเพิ่งมารุ่งเรืองในยุครัฐประหารนี้ก็จริง แต่ท่านก็ได้มีชื่อเสียงอยู่ในวงการเมืองโดยใกล้ชิดตลอดมาทุกยุคทุกสมัย ย่อมจัดได้ว่าเป็นผู้รอบรู้ความคิดลึกหนาบางในราชการแผ่นดินได้ผู้หนึ่ง ซึ่งดูเหมือนได้มีชื่อเสียงอยู่ใกล้ชิดกับจอมพลป.พิบูลสงคราม ตั้งยังเป็นพ.ท.หลวงพิบูลสงคราม โดยมีร.ท.เผ่าศรียานนท์เป็นนายทหารคนสนิทถ้าเราจำไม่ผิดทั้งนี้จึงย่อมจัดได้ว่าเป็นผู้รอบรู้กิจการบ้านเมืองผู้หนึ่งอย่างไม่ต้องสงสัย ซึ่งอย่างน้อยที่สุดก็ดูเหมือนว่า บันดาส.ส. ปากกล้าและมีอารมณ์อันคมคายนั้น จะลบเหลี่ยมคณะรัฐบาลไม่ได้ง่ายนัก ถ้าพล.ต.อ.เผ่า จะเป็นโฆษกของรัฐบาลในสภาผู้แทน ฯ

ร่างพ.ร.บ. ฉะบับแรกที่เข้าสู่สภาผู้แทนเมื่อคราวที่แล้ว ก็คือ ร่างพ.ร.บ. ปรับปรุงกระทรวงทบวงกรม ซึ่งมีหลักการสำคัญ เพื่อให้สำนักนายกรัฐมนตรีเป็นทบวงการเมืองเรียกชื่อใหม่ว่า "สำนักคณะรัฐมนตรี" โดยแยกเป็นฝ่ายบริหาร และฝ่ายการเมือง ซึ่งพล.ต.อ.เผ่าศรียานนท์ ได้แถลงถึงเหตุผลสำคัญว่า เพื่อให้มีหน้าที่ ในการค้นคว้าเกี่ยวกับการสำคม การค้นคว้าทางการเมือง และทางการเศรษฐกิจ ทั้งนี้โดยอ้างว่า ในการบริหารราชการแผ่นดินในปัจจุบันนั้น ได้อาศัยกฎหมายเป็นสถาบัน แต่ในการปกครองประเทศชาติที่จะให้ได้ผลดีนั้นจะต้องมีเจ้าหน้าที่ค้นคว้าทางเทคนิคด้วย โดยเฉพาะในปัญหาเรื่องการเศรษฐกิจและการอาชีพนั้นแทนที่คนไทยเรา จะกลืนต่างชาติ แต่ต่างชาติกลับจะกลืนไทยเสียแล้วฉะนั้นรัฐบาลนี้จึงต้องมีเครื่องมือในการบริหารงานราชการแผ่นดินให้มีสมรรถภาพยิ่งขึ้น

นายอารีย์ ตันติเวชกุล ส.ส. นครราชสีมา ซึ่งกำลังเป็นดาราฝ่ายค้านที่มักจะแสดงคารมในสภา ฯ ได้คัดค้านว่า มีความเห็นชอบด้วยในหลักการ แต่โดยเนื้อแท้มิเห็นด้วย เพราะเป็นห่วงในการโอนบุคคลมาประจำ จะเป็นการเอาพรรคเอาพวกเข้ามาบริหารงานและเสวยอำนาจกันเอง พล ต.อ. เผ่า ศรียานนท์ตอบว่า การที่จะขอโอนข้าราชการมานั้น ก็ต้องดูประวัติคุณวุฒิสามารถเป็นสำคัญ ในต่างประเทศเขาก็ทำกันอย่างนี้เหมือนกัน การที่รัฐบาลต้องทำดังนี้ ก็เพื่อให้มีเจ้าหน้าในที่การค้นคว้าวิจัยทางเทคนิคหาผลของการปฏิบัติงานให้ถูกต้อง เพื่อดำเนินงานในนโยบายให้สอดคล้องกับต่างประเทศซึ่งเราจะเห็นได้ว่า ในประเทศไทยของเรานี้มีองค์การต่างประเทศเป็นอันมาก และทั้งนี้ก็เพราะเราไม่มีผู้เชี่ยวชาญของเราอย่างพอเพียงนั่นเอง นายเพทาย โชตินุชิต ขอตั้งข้อสังเกตว่าการปฏิบัติงานเช่นนี้ ปัญหาอยู่ที่ตัวคน มิใช่การจัดระเบียบการใหม่เพราะเรามีสภาบ้องกันราชอาณาจักรและสภาเศรษฐกิจอยู่แล้ว ถ้าจัดระเบียบไปแล้ว ไม่มีคนทำงานจะทำอย่างไร เพราะคนดี ๆ ก็เห็นหน้ากันไม่กี่คน พล ต.อ. เผ่า ศรียานนท์ ตอบว่า ไม่มีความจริงดังกล่าวนั้น ซึ่งงานจะดีจะต้องมีระเบียบและวิธีการที่ดีด้วย ที่ว่าของเดิมมีอยู่แล้วก็ไม่ถูกเพราะมีแต่คณะรัฐมนตรีปฏิบัติงาน ฝ่ายบริหารไม่มี และพล ต.อ. เผ่า ได้แถลงต่อไปอีกว่า เรื่องค้นคว้าต้องทำกัน ๒๐–๒๕ปี เช่นการพยากรณ์ของโลก เรื่องความร้อนความเย็นเขาทำกันมาเป็นร้อย ๆ ปี ประเทศไทยของเราจึงต้องจัดทำเพื่อเดินให้ทันเหตุการของโลก เมื่อพล ต.อ. เผ่า ศรียานนท์ ได้อภิปรายพอสมควรแล้วสภาก็ลงมติรับหลักการ

ฉะบับที่ ๒ คือ ร่าง พร.บ.เกี่ยวกับการปรับปรุงกระทรวงทบวงกรมอีก เมื่อฝ่ายรัฐบาลได้แถลงหลักการและเหตุผลแล้ว บุคคลที่คัดค้านก็คือ นายพรม ลิทอง โดยกล่าวว่า ร่าง พรบ. ฉะบับนี้ไม่จำเป็นต้องออกไป เพราะที่ออกไปเมื่อคะกี้ก็จะไม่ไหวได้ผลอยู่แล้ว ต้องเอาไปเก็บไว้เฉย ๆ ส่วนงานนั้นถ้าใครทำไม่ได้ก็ควรลาออกไป ตั้งกระทรวงมาใหม่ ๆ เช่นกระทรวงวัฒนธรรมก็ไม่เห็นทำงานได้ผลอย่างไร แล้วจะเพิ่มกระทรวงขึ้นไปอีกทำไมกัน เมื่อนายพรกล่าวดังนี้แล้ว ก็เดินออกจากที่ประชุมไปเฉย ๆ พล ต.อ. เผ่า ศรียานนท์ จึงได้ลุกขึ้นมาแถลงว่า นายพรกล่าวคัดค้านแล้วก็เดินออกจากที่ประชุมไป ซึ่งวิธีการเช่นนี้ เป็นวิธีการของคอมมิวนิสต์ชอบยุแหย่ให้เกิดความเข้าใจผิด ที่ว่าทำงานไม่ได้ก็ให้ลาออกไปนั้น ทั้งนี้ก็เห็นจะไม่มีรัฐบาลใดดีเท่ากับรัฐบาลของอาจารย์ของนายพร คือนายปรีดี ซึ่งรัฐบาลในยุคนั้นเป็นกลียุค ขนาดการชาติถูกปล้นข้าวยากหมากแพง เกิดกรณีสวรรคต ตำรวจเกิดคอรัปชั่นเป็นต้น อย่างนี้แหละแบบ

(มีต่อหน้า ๑๑)

ราษฎรเดือดในญวนอีกหลายแห่ง

พม่าจีนทำสัญญาหยุดยิงตอ

การถอนทหารจีนผ่านไทยได้ผลดียิ่งขึ้น

การถอนทหารจีนคณะชาติออกจากพะม่า ได้ทราบว่าพะม่าและจีนได้ตกลงเลื่อนการหยุดยิงไปถึงวันที่ ๑๐ ธันวาคม ๒๔๙๖ เพื่อให้การขนย้ายทหารจีนคณะชาติเป็นไปตามเจตนารมณ์ของสหประชาชาติ และในเรื่องนี้ได้ทราบว่าผู้แทนฝ่ายไทยในคณะกรรมการผู้ดูแลการถอนทหารจีนคณะชาติได้ไกล่เกลี่ยให้พะม่าและจีนชาตหยุดยิงไปจนถึงวันที่ ๑๐ ธ.ค. ๙๖ เพราะในระยะตอนหลังนี้การลำเลียงถอนทหารจีน จีนคณะชาติได้นำอาวุธออกมาด้วย และได้ถอนออกมาเรื่อย ๆ มิได้ขาดตอน จำนวนทหารจีนคณะชาติที่ถอนออกมาจนถึงวันที่ ๒๖ พ.ย. ๙๖ เป็นจำนวน๑๐๗๐คนอาวุธปืนเล็กยาว ๗๒ กระบอก เครื่องยิงลูกระเบิด ๗ กระบอก ปืนพก ๑ กระบอก ปืนกล ๑ กระบอก กระสุนต่าง ๆ รวม๑๒๗นัด เนื่องในการตกลงถอนทหารจีนคณะชาตินี้ ผู้แทนฝ่ายไทยได้เข้าเยี่ยม จำนวนทหารอพยพออกมาได้วันละ ๓๐๐ คนทุกวัน เพราะทางการฝ่ายไทยได้จัดการลำเลียงได้พร้อมเพรียงซึ่งแต่ก่อนถอนทหารจีนออกมาได้วันละ ๑๕๐คนเท่านั้น ข่าวของคณะกรรมการผสมทราบว่าผู้แทนฝ่ายพะม่าได้ทำการร่วมมือด้วยเป็นอย่างดี

ฝรั่งเศสบุกกระทันหัน เวียตมินห์เสียหายยับ

กองบัญชาการทหารสูงสุดฝรั่งเศสในอินโดจีน ได้ออกแถลงการณ์แจ้งข่าวการรบประจำวันที่ ๒๗ เดือนนี้ว่า

เวียตนามภาคเหนือหน่วยเคลื่อนที่ฝ่ายสหภาพฝรั่งเศสกับหน่วยเวียตมินห์หน่วยใหญ่ได้เกิดปะทะกันขึ้น ทางตะวันออกเฉียงใต้แห่งบริเวณเจดีโบสถ์ ผลคือทหารเวียตมินห์ถูกสังหาร ๔๕ คน ถูกจับเป็นเชลยอีก ๓ คน

ในบริเวณอื่นๆ แห่งพื้นที่สามเหลี่ยมปากแม่น้ำแดง งานกวาดล้างข้าศึกยังคงดำเนินอยู่ต่อไป ปรากฏว่าทหารเวียตมินห์ถูกสังหาร๔๘คน และถูกจับเป็นเชลยอีก๘๗คน ฝ่ายสหภาพฝรั่งเศสได้รับความเสียหายบ้าง ฝูงบินฝรั่งเศสได้ออกปฏิบัติการณ์เกือบ๑๒๐เที่ยว โจมตีคลังอาวุธยุทธสัมภาระ และแห่งชุมนุมข้าศึกเป็นการช่วยเหลือสนับสนุนหน่วยทหารภาคพื้นดินเป็นอย่างดี

เวียตนามภาคกลาง การปะทะอย่างรุนแรงได้อุบัติขึ้นระหว่างทหารสองฝ่ายในเขตเมืองดองหอย ฝ่ายเวียตมินห์ได้รับความเสียหายมาก ในเขตเมืองพานเถียต ทหารสหภาพฝรั่งเศสได้จู่โจมตีข้าศึกอย่าง

(มีต่อหน้า ๑๒)

ป้องกันเชื้อโรคร้าย

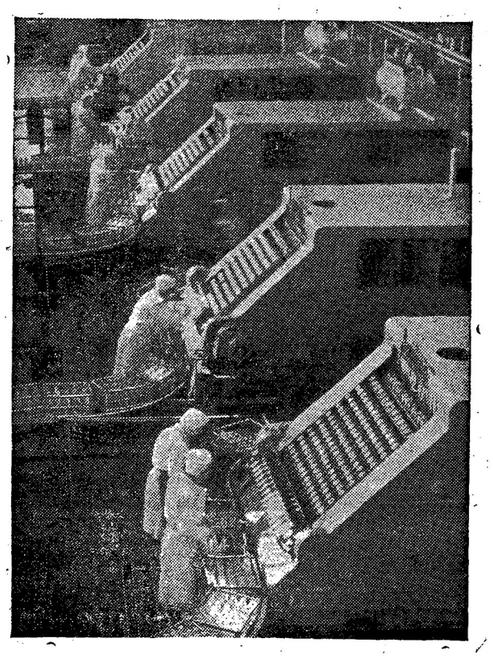

บริษัทผลิตนมสดประจำวันอังกฤษในเมืองลีเวอร์ปูล ทำการล้างขวดนมสดด้วยเครื่องสูบ ทันสมัยก่อนส่งไปยังผู้บริโภค ดังหลายล้านรายนับว่าปลอดภัยจากเชื้อโรคต่าง ๆ

เลือกประธานาธิบดีฝรั่งเศส ๑๗ เดือนหน้า

ข่าวจากกรุงปารีส แจ้งว่า สำนักกรรมาธิการสภาผู้แทนราษฎรฝรั่งเศส ได้กำหนดวันเลือกตั้งประธานาธิบดีสาธารณรัฐฝรั่งเศส เป็นที่แน่นอนแล้ว คือกำหนดเอาวันที่๑๗ ธันวาคมศกนี้ เป็นวันเลือกตั้ง

เป็นที่ทราบกันแล้วว่า ผู้มีสิทธิเลือกตั้งประธานาธิบดีคือสมาชิกพฤฒสภาและสภาผู้แทนราษฎร ซึ่งรวมกันเข้าเป็นองค์เลือกตั้ง และตามกฎหมายผู้ที่จะได้รับเลือกตั้ง จะต้องได้คะแนนเสียงข้างมาก แบบเด็ดขาด คือเกินครึ่งของผู้มีสิทธิเลือกตั้งทั้งหมด นั่นหนึ่งจะต้องได้คะแนนเสียง ๔๘๔ เสียงขึ้นไป การลงคะแนนเสียงอาจจะต้องกระทำโดยวิธีลับและใช้วิธีขานชื่อ สมาชิกสภาสูงและสภาล่างเรียงกันไปทีละคน การลงคะแนนเสียงอาจจะต้องกระทำซ้ำกันหลายรอบจนกว่าจะได้ตัวผู้ได้รับเลือกตั้งด้วยคะแนนเสียงข้างมากแบบ

(มีต่อหน้า ๑๒)

ถ้าตกลงกรณีน้ำมันแล้ว ยินดีเป็นมิตรกับอังกฤษ

ข่าวจากกรุงเตหะราน นครหลวงของเปอร์เซียแจ้งว่า นายอับดุลฮัสเซม รัฐมนตรีว่าการต่างประเทศเปอร์เซียแถลงเมื่อวันพฤหัสบดีว่า เปอร์เซียยินดีจะเปิดสัมพันธภาพทางการทูตกับอังกฤษ ถ้าหากมีการทำความตกลงในหลักการเกี่ยวกับกรณีพิพาทเรื่องน้ำมันระหว่างประเทศทั้งสองเสียก่อน ส่วนปัญหารายละเอียดที่เป็นเรื่องยุ่งยากนั้น อาจเจรจาตกลงกันได้ในภายหลังเมื่อได้มีการสถาปนาสัมพันธภาพทางการทูตกันแล้ว เปอร์เซียหวังว่าคงจะสามารถตกลงกันได้กันอย่างยุติธรรม คงจำกันได้ว่าทัศนะของฝ่ายอังกฤษมีอยู่ว่าถ้าหากได้มีการติดต่อทางการทูตกันก่อนแล้ว การเจรจาระหว่างอังกฤษกับเปอร์เซียก็จะสดวกยิ่งขึ้น

ทางกรุงเตหะราน กระแสข่าวใกล้ชิดรัฐบาล เปอร์เซียแจ้งว่า จอมพลซาฮีดนายกรัฐมนตรีเปอร์เซียถือว่า ภาระกิจในการขจัดความรู้สึกที่เป็นปฏิปักษ์กับอังกฤษ ในประเทศเปอร์เซียนั้น มีความสำคัญก่อนสิ่งอื่นใดทั้งหมด ในขณะนี้บรรดาหนังสือพิมพ์เปอร์เซียพากันยับยั้งการเสนอบทความโจมตีอังกฤษ หนังสือพิมพ์ที่ออกในกรุงเตหะรานบางฉบับพากันลงบทความรื่นรมย์ ความสัมพันธฉันท์มิตรระหว่างอังกฤษกับเปอร์เซีย หนังสือพิมพ์รายสัปดาห์ของเปอร์เซียฉบับหนึ่งชื่อ "อิหร่าน" เสนอบทความทบทวนความจำว่า ชาวอังกฤษกับชาวเปอร์เซีย ไม่เคยตัดสัมพันธ์ทางการทูตมาแต่ก่อน เลยแม้แต่ชั่วขณะ นักศึกษาเปอร์เซียหลาย ร้อยคนได้ผ่านการศึกษาในประเทศอังษฤศสัมพันธภาพทางการค้า ระหว่างประเทศทั้งสองก็ดำเนินไปด้วยดีตลอดมา คงระลึกกันได้ว่าความรู้สึกเป็นปฏิปักษ์ ต่ออัง

(มีต่อหน้า ๑๒)

เกาหลีใต้จะร่วมมือทางทหารกับจีนชาติ

วิทยุกระจายเสียงอังกฤษแจ้งว่า ประธานาธิบดีซิงก์มันรีห์ แห่งเกาหลีใต้เดินทางโดยเครื่องบินไปยังกรุงไทเป้แล้ว เพื่อพบปะกับจอมพลเจียงไคเช็ค ประธานาธิบดีจีนคณะชาติ ก่อนออกเดินทางจากกรุงเซอูล

ประธานาธิบดีซิงก์มันรีห์แถลงว่า วัตถุประสงค์ของการเดินทางคราวนี้ ก็เพื่อเยี่ยมคำนับประธานาธิบดีจีนคณะชาติเท่านั้น พึงทราบว่าเมื่อเร็ววันนี้ ดร. ฮอลลิงตัน ตองเอกอัครราชทูตจีนคณะชาติประจำกรุงโตเกียว ก็ไปเยี่ยมเยียนหารือกับประธานาธิบดีซิงก์มันรีห์ ที่กรุงเซอูล เป็นเวลาหลายวัน และในระยะนั้นได้มีข่าวบางกระแสกล่าวว่าความเคลื่อนไหวของ ดร. [illegible] เป็นส่วนหนึ่งของแผนการข้อตกลงร่วมมือทางทหารระหว่างจีนคณะชาติกับเ[illegible]

เพลิงผลาญรวดเดียว ๔๐๐ หลังคาเรือน

ยกเค้านาฬิกาแล้วเอามาใส่ล่อตำรวจ

พอจับได้บ่ายเบี่ยงว่าซื้อมาจากคนอื่น

แต่รายอื่นๆยืนยันว่าผู้ถูกจับก่อนเป็นคนขาย

เมื่อ ๙.๐๐ น.ของวันที่ ๒๒ เดือนนี้ ส.ต.ท. อรุณ วิโนทัย พลาสมศักดิ์ จิตแก้ว พลาสว่าง แซ่อ๋อง และพลประดับ เพชรกล้า แห่งสถานีตร.ยะลา ได้ทำการจับกุมตัวนายมิตรหรือดำหรือเริ่ม เกตุสุทธา พร้อมด้วยนาฬิกาข้อมือยี่ห้อ "โซเดียก" ๑ เรือนในข้อหาว่า เป็นผู้ร้าย ลักทรัพย์ถวาดตู้นาฬิกาของร้าน "เตียวัน" ซึ่งนางเพ่งช่อ แซ่หลิมเป็นเจ้าของ บ้านเลขที่๖๘ ตลาดยะลา ซึ่งถูกนักเลงยกเค้าเมื่อ ๕.๓๐น. ของวันที่ ๑๕ เดือนนี้ [ตามข่าวที่เสนอ มาแล้วนั้น พอจับได้ว่าซื้อมาจากที่อื่นตำรวจเลยรวบตัวไป นอนในกรง

ในเวลาต่อมา พลาซิน ลัดดาวงศ์ สืบจับ นาฬิกา ของกลางรายนี้จากนายเพิ่ม กสิวุฒิ ได้อีก ๒ เรือน และในวันที่๒๓ นางเพิ่มก็ได้นำนาฬิกา โรเล็กซ์ ๑ เรือนมอบแก่เจ้าหน้าที่อีกและพลาสว่าง แซ่อ๋อง ได้ไปจับนางอุไร ศิริสมบัติ ได้อีก ๑ เรือนปรากฏ ว่าเป็นนาฬิกาที่หายไปทั้งสิ้น จึงได้นำนาฬิกาของกลายพละนางอุไรส่ง พนักงานสอบสวน และผู้ซื้อทุกรายให้การตรงกันว่า ซื้อจาก นายมิตรหรือดำหรือเริ่มคนนี้ ทั้งสิ้น

ทหารลาว ฝรั่งเศส

ซ้อมรบใกล้แดนไทย

กองทหาร ลาว และ ฝรั่ง–เศสได้ ทำการ ซ้อมรบใหญ่ ตั้งแต่วันที่ ๒๓ พ.ย๙๖ เป็น ต้น มาโดยมีกองบินร่วมอยู่ ด้วย ขณะนี้ ฝรั่งเศส และลาว กำลัง สร้างถนนยุทธศาสตร์สายปากซัน ท่าแขก สุวรรณเขต ปากเซเพื่อส่งครามฤดูแล้งอย่างรีบด่วน

แม่ใจโหดหักคอลูกอายุหนึ่งเดือน

๗. เมื่อวันที่ ๒๓ พฤศจิกายน ๒๔๙๖ นางบุญนาค สาตร์ทอง ได้พบเด็กชายผู้หนึ่งนอนตายอยู่ที่ข้างทางรถไฟสายแปดร้อย สันนิษฐานว่าคงมีผู้นำไป

(มีต่อหน้า๑๑)

ว่าพ่อค้าทุ่มเงินถึง๒ล้านวิ่งเต้น จะเอาซุงเข้าคลองบางลำภูให้จงได้

เรื่องการห้ามมิ ให้นำซุงเข้าในคลองบางลำภู ได้ลือกันว่าทางการกระทรวงมหาดไทยขัดขวางมิให้ปฏิบัติตาม คำสั่งของเทศบาลนั้น เรื่องนี้เป็นการกุข่าวขึ้น เพื่อให้การปฏิบัติของเจ้าหน้าที่เกิดความเข้าใจผิดระหว่างกัน ความจริง นั้นกระ–ทรวงมหาดไทย ได้สนับ สนุนเหตุผลในการที่เทศบาลกรุงเทพได้ห้ามมิให้ซุงนำเข้าคลองบางลำภู และทางการกรมตำ–รวจก็ได้สั่งให้เจ้าหน้าที่ ตำรวจได้ร่วมมือกับเทศบาลแล้ว ยิ่งไปกว่านั้นทางการ ได้ทราบ ว่าได้มีการวิ่งเต้นเพื่อจะนำเงินให้เป็นสินบนเพื่อยับยั้ง ดังกล่าวนี้ พ่อค้าได้เตยเงินกันเป็น จำนวนถึง ๒ ล้านบาท แต่ในการที่ห้ามนำซุงเข้าในคลอง บางลำภูเพื่อรักษาความสะอาด และเพื่อสวัสดิภาพของ ประ ชาชน เป็นสำคัญ

พกปืนมายิงตำรวจ

กลับถูกตำรวจยิงตาย

เมื่อวันที่ ๒๓ พย. ๙๖ เวลา ๒๒.๐๐น. ในงานฉลองกฐินที่ วัดหนองศาลา ท้องที่อำเภอชะอำ จังหวัดเพชรบุรี ส.ต.ต จวงมีหน้าที่รักษาความสงบเรียบร้อยในงานฉลองกฐินที่วัดหนองศาลานั้นตรวจ พบ นาย ใย ซึ่ง มาเที่ยวงานงานวัดมีปืนพกมา ด้วย ส.ต.ต.จวง จึงได้ขอตรวจค้นอาวุธปืนแต่นายใยไม่ยอมให้ค้นกุมกลับ ใช้อา วุธ ปืน ที่พก มา นั้นยิงส.ต.ต จวง๑นัดแต่ไม่ถูกส.ตต จวงจึงได้ ใช้อาวุธปืนยิงเป็นการป้องกันตัวกระ สุน ถูก นาย ใยที่ศีรษะ นายใยล้มลงและ ถึงแก่ความตาย เจ้าหน้าที่ ได้ไปทำการชันสูตรพลิกศพตามระ เบียบแล้ว ประวัติของนายใยผู้นี้ เป็นคนร้ายสำคัญใน ท้อง ที่ อำ เภอเมืองเพชรบุรีและกระทำการเป็นนักเลงในถิ่นนั้น

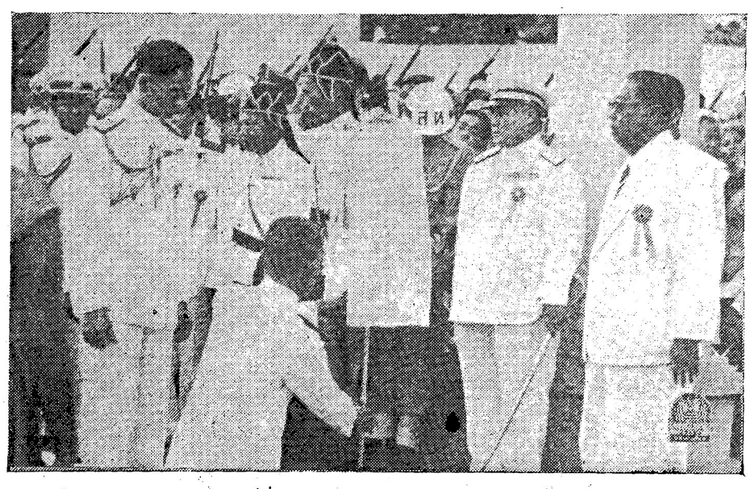

ร้านวชิราวุธ นำนถคิรีบูรณ์มาทูลเกล้าถวายในหลวง ขณะ เสด็จทอดพระพระเนตรร้านงานวชิรา วุธานุสสรณ์ เมื่อวันที่ ๒๕ เดือนนี้.

ไหม้อยู่๒ชั่วโมงราษฎรเหลือแต่ตัว ต้องพากันอพยพไปอาศัยอยู่กลางทุ่ง

เพลิงต้นฤดูหนาวเผาผลาญบ้านเรือนบ้านสิงห์ คืน เดียววอด ๔๐๐ หลัง ทรัพย์สมบัติและค่าเสียหายยังกำลังสำรวจ อยู่ราษฎรไร้ที่อยู่อาศัย

ตอนดึกของวันที่ ๑๙ พ.ย. ๙๖ น ที่บ้านสิงห์ ตำบลสิงห์ อำเภอยะโสธรจังหวัดอุบลราชธานี ห่างจากเมืองราว ๓๐๐ เส้นได้เกิดเพลิงไหม้อย่างใหญ่หลวง นับเป็นประวัติการณ์เสียงปะทุของวตถุอัน เกิด จากเพลิงไหม้ และแสงไฟที่พวยพุ่งประกอบกับลมหนาวพัดกระหน่ำมิได้ขาด ลูกไฟดวงโตๆ ได้ปลิวว่อนกระจายไป ทั่ว ทุกทิศ ทำให้หมู่บ้านที่ปลูกติดต่ออัดแอกัน ตกเป็นเหยื่อของพระเพลิงโดยรวดเร็ว ชาวบ้านราษฎรได้ช่วยกันระดมดับแต่ก็เหลือความสามารถ เพราะไฟได้ลุกไหม้อย่างแรงในระยะเวลา ๒ ชั่วโมงกว่าเท่านั้น บ้านเรือน ๔๐๐ กว่าหลังคาได้ไหม้พรับขึ้นหมด ราษฎรผู้ที่ปลูกเรือนอยู่ห่างไกลหมู่บ้าน ได้ขนข้าวของอพยพไปอยู่ กลาง ทุ่งนา ราษฎรหลายร้อยคนหอบหิ้วกันหนีไปแต่ตัวเปล่า คณะกรมการอำเภอ และเจ้าหน้าที่ตำรวจยะโสธรทราบเหตุได้รีบรุดออกไปสอบสวนและบรรดาเทาทุกข์แก่ราษฎรผู้ประ สบอัคคีภัยครั้งนี้โดยด่วน แต่กลางคืนวันนั้นแล้ว สาเหตุแห่งการเกิดเพลิงไหม้คราวนี้เป็นเพราะเหตุประการใดเราจะเสนอให้ทราบโดยด่วน

กรมเชื้อเพลิงชี้แจงการขายน้ำมัน

ด้วย บริษัท น้ำมัน ได้มี การวิ่งเต้นขอให้ กรม เชื้อเพลิง ระงับการ จำหน่าย น้ำมัน แก่ประชาชน ต้องการให้จำหน่ายฉะเพาะแต่ราชการเท่านั้น เรื่องนี้เรา ได้ ทราบ จาก เจ้าหน้า ที่ในกรมเชื้อเพลิงกล่าวว่า ข้อตกลงนั้นอาจจะมีจริง แต่ก็เป็นข้อตกลง ในสมัย ก่อน ครั้งรัฐบาลปรีดี และก็ปรากฏว่ารัฐบาลครั้งนั้นได้ขายกิจการบริษัทน้ำมันจนร่ำรวยไปตามๆกัน แต่ข้อตกลงดังกล่าวนั้น ภายหลัง ก็ได้ เปลี่ยนแปลงไปหมด เมื่อมีคณะรัฐประหาร ในต่อมาก็ไม่รับผิดชอบในเงื่อนไข –ใดๆ และกรมเชื้อเพลิงก็ได้ปฏิบัติโดยการ จำหน่าย น้ำมันให้แก่ประชาชนมานานแล้วเพื่อช่วยเหลือประชาชน ให้ ได้ ใช้น้ำมันถูก แต่กรมเชื้อเพลิงก็ยอมรับ ถ้าหากบริษัทใดจะมาเข้าหุ้นด้วย กรมเชื้อเพลิงก็ไม่ขัดข้อง

ตำรวจหญิงคนแรกประจำกองคลัง

กรมตำรวจ มีคำสั่ง ลงวันที่ ๒๗พฤศจิกายน๒๕๙๖ ให้บรรจุนางสาวศรีสุข บัวยังตุม เข้ารับราชการ เป็นข้าราชการพลเรือนวิสามัญรับเงินเดือนละ๖๐ บาท ประ จำ แผนก ตรวจ สอบกองคลังกรมตำรวจ ตั้งแต่วันที่๑ตุลาคม ๒๕๙๖ เป็นต้นไป

ข้อคิดคิด

ระวังโอฐภัย

โดย ออปติมิสต์

เมื่อ ๒–๓ วันมานี้ กรมตำรวจได้ออกคำแถลงการฉะบับหนึ่งว่า พวกคอมมิวนิสต์ได้เที่ยวยุแหย่ต่าง ๆ นานาให้เกิดความแตกแยก และเกิดความระส่ำระสายในบ้านเมืองหัวข้อสำคัญที่คอมมิวนิสต์ออกทำ การโฆษณา ชวน เชื่อหรือยุแหย่นั้นก็คือ การเศรษฐกิจของประเทศชาติล้มเหลวในวงราชการเกิดคอร์รัปชั่นทุกหนทุกแห่ง หรือพวกคณะรัฐประหารซึ่งปกครองประเทศอยู่ในขณะนี้ ก็กำลังคิดหลบหนีเอาตัวรอดกัน นี่คือหลักการสำคัญ ๆ ที่พวกคอมมิวนิสต์ชอบปลุกปั่นอยู่ในขณะนี้ตามคำแถลง การณ์ของ กรม ตำรวจ เราขอนำมากล่าวไว้ เพื่อให้ทุกคนได้สำนึกว่าทุกคนก็พึงระมัดระวังตัวเอง ไม่เลือกว่าในสภากาแฟหรือในวงการสนทนาแห่งใด ๆ ถ้าจะมีการสนทนากันแล้ว ก็พึงงดเว้นหลักการใหญ่ ๆ นี้เสีย มิฉะนั้นก็จะกลายไปเป็นคอมมิวนิสต์โดยไม่รู้ตัวก็อาจเป็นได้ เพราะถ้าใครขืนโน้มน้าวไปในทางหลักการใหญ่ ๆ ดังกล่าวนั้น ก่อนอื่นทางการตำรวจอาจจะจับกุมตัวไว้ก่อน เพื่อสอบสวนแต่กว่าจะสอบสวนเสร็จก็คงต้องเสียเวลาหลายวันกว่า จะรู้ ว่า ใคร บริสุทธิ์หรือว่ามีสีเดง ๆ ปนอยู่บ้าง แต่อย่างไรก็ดี ผู้เขียนและมิตรสหายอีกหลายคน เมื่ออ่านคำประกาศนี้แล้วก็ชักนึกหวาดกลัวมากอยู่เหมือนกัน เพราะอันว่าพวกเราทั้งหลายนั้น ต่างก็มีอาชีพในทางขีดเขียนอยู่เป็นประจำวัน ก็หวาดระแวงไปว่าถ้าบังเอิญเขียนเปะปะไปเข้าใน หลักโฆษณาชวนเชื่อของพวกคอมมิวนิสต์เข้าก็จะต้องลำบากเป็นแน่ แต่เมื่อนึกถึงคำให้การของ พล. ต.อ. เผ่า ศรียานนท์ ซึ่งกล่าวในการให้การเป็นพะยานโจทก์คดีกบฏ ในศาล เมื่อไม่นานมานี้ ซึ่งมีความสำคัญตอนหนึ่งว่า บุคคลที่วิพากษ์วิจารณ์กิจการบ้านเมืองนั้น แม้ว่ากรณีอาจจะเข้าค่ายในลักษณะของกลุ่มมิวนิสต์จริงอยู่จะแต่ก็ ต้องพิจารณาถึงมูลฐานแห่งเจตนารมย์นั้นด้วยว่า มีเจตนารมย์ไปในทางใด มีความเป็นคอมมิวนิสต์.เป็นมูลฐานหรือว่าวิพากษ์วิจารณ์ ด้วยความเชื่อสุจริตใจเป็นมูลฐาน เมื่อนึกถึงบทวิเคราะห์ของท่านอธิบดีกรมตำรวจข้อนี้ก็ทำให้สบายใจ ไป ได้ ประ การหนึ่งแม้ว่าพวกเรา–นักเขียนอาชีพทั้งหลาย จะ ได้เขียน เปะ ปะเข้าไปในข่ายของคอมมิวนิสต์เข้าบ้างก็คงไม่มีความผิด เพราะท่านอธิบดีกรมตำรวจ ท่านกล่าวว่า ต้องพิจารณาถึงมูลฐานแห่งเจตนารมย์ด้วยแต่อย่างไรก็ดี แน่นอนผู้ที่วิพากษ์วิจารณ์โดยสุจริตย่อมไม่มีมูลฐานแห่งเจตนา รมณ์อันอันเป็นพวกคอมมิวนิสต์

แต่อย่างไรก็ดี หลักการโฆษณาชวนเชื่อต่าง ๆ ที่กรมตำรวจประกาศออกมานั้น ก็มีใครต่อใครพูดวิพากษ์วิจารณ์กันมากมาย แม้ ส.ส.ในสภาผู้แทนก็ได้อภิปรายเข้าอยู่ในหลักโฆษณาชวนเชื่อของพวกคอมมิวนิสต์ ที่กล่าว ข้างต้นนั้นเหมือนกัน ในวงการพ่อค้าก็อดที่จะวิพากษ์วิจารณ์ถึงเศรษฐกิจในท่านองนั้น เมื่อคิดไปแล้วจึงทำให้รู้สึกว่าเหตุไฉนพวกคอมมิวนิสต์จึงวางหลักการอย่างกว้างขวางเช่นนั้น ในการโฆษณาชวนเชื่อในประเทศไทย แม้บันดาผู้แทนทั้งฝ่ายรัฐบาลและฝ่ายค้านก็พูดพัวพัน อยู่ใน หลักโฆษณาชวนเชื่อที่กรมตำรวจประกาศออกมานั้นเหมือนกัน ผู้เขียนจึงมีความคิดว่า เราน่าจะเบา ๆ กันเสียบ้างในเรื่องวิพากษ์วิจารณ์อย่างรุนแรง มิฉะนั้นจะกลายเป็นคอมมิวนิสต์ไปโดยไม่รู้สึกตัว

อ่าน เพลินจิตต์ รายวัน • รายสัปดาห์ • รายปักษ์ • รายเดือน

ปากกาพาไป...

เล่ห์เหลี่ยมของคอมมูนิสต์

โดย. น.ร.ว.นพแก้วนวรเดช

"ไทยนี้รักสงบ, แต่ถึงรบ, ไม่จลาด เอกราช, ไม่ยอมให้ใครข่มขี่---"

เสียงเพลงนี้แว่วมาก้องอากาศทุกเช้าค่ำจากวิทยุกระจายเสียงทั่วราชอาณาจักรและภายนอกซึ่งรับฟังวิทยุของไทย แต่อุดมคติของพวกคอมมูนิสต์ ที่ว่าก่อวินาศกรรมรบกวนประเทศอื่น ๆ ให้อลเวงทั่วโลก เพื่อพวกคอมมูนิสต์จะได้เสวยผลในขณะที่ประเทศอื่นกำลังอลหม่านนองเลือด อันเป็นระยะที่ [illegible] ประเทศนั้นๆ เป็นหลักประกันความมั่นคงของประเทศกลุ่มคอมมูนิสต์เอง เพราะว่าเมื่อประเทศอื่นกำลังวุ่นวายอยู่แล้ว แม้จะเกลียดชังคอมมูนิสต์อย่างไรก็ไม่มีกำลังรวมกันไปล้างผลาญคอมมูนิสต์ได้ ดังนั้นไทยจึงเกลียดชังคอมมูนิสต์ทั้งบุคคลทั้งลัทธิ ไทยไม่ต้องการให้มีพวกแดงอยู่ในเนื้อนาบุญไทยประเทศนี้เด็ดขาด ไทยออกกฎหมายปราบคอมมูนิสต์ ไทยกวาดล้างพวกคอมมูนิสต์ที่ฝังแฝงอยู่ในประเทศแล้ว และป้องกันคอมมูนิสต์ที่กำลังแซกซึมเข้ามาเรื่อย ๆ นั้นไปในระยะเดียวกัน

ไทยมีทรัพย์ในดินสินในน้ำมากมาแต่โบราณกาลจนถึงยุคนี้ พวกคอมมูนิสต์ถึงต้องการจะเข้ายึดครองไทยไว้เป็นอู่ข้าวอู่น้ำ แต่ประเทศอื่นที่กำลังเกลียดคอมมูนิสต์เช่นสหรัฐอเมริกาก็เห็นใจไทยและเข้าสนับสนุนไทย เพราะถ้าสหรัฐจะปราบคอมมูนิสต์ ในแหลมทองโดยไม่มีไทยร่วมมือด้วย น่าจะไม่สำเร็จผลเลย ฐานะของไทยยุคคอมมูนิสต์ถล่มโลกจึงมั่นคง และกลายเป็นสาวความในซีกโลกภาคนี้ดังที่ได้เขียนมาแล้วในวันก่อน

บัดนี้มีข่าวพวกคอมมูนิสต์จะรวมเตรียมประชุมกันที่กรุงปักกิ่งในเดือนธันวาคมที่จะถึงนี้เพื่อสถาปนาองค์ไพบูลย์ร่วมกันเช่นเดียวกับที่ญี่ปุ่นได้ทำแล้วในสงครามโลกครั้งที่ ๒ ซึ่งได้เข้ายึดไทยไว้ด้วยเพื่อครองแหลมทองในกำมือ กลุ่มคอมมูนิสต์ที่เข้าประชุมกันนั้นข่าวว่าจะมีจีนคอมมูนิสต์ตอนเดียพมา เวียตมินห์และเกาหลีเหนือ ตามข่าวว่ามีวัตถุประสงค์จะรุกลงใต้เพื่อเข้ายึดแหลมทองซึ่งมีไทยเป็นศูนย์รวมอู่ข้าวอู่น้ำนี้ไว้เป็นสำคัญ

ข่าวนี้จะปลอยออกมาจากเกาะไต้หวันที่ตั้งรัฐบาลจีนคณะชาติหรือจากแห่งใดก็ตามที่ เมื่อไม่มีการยืนยันและไม่มีโซเวียตรัสเซียเข้าร่วมประชุมด้วยก็เกิดช่องโหว่โน้มเอียงไปทางเหลวไหลได้มากกว่าอื่นเพราะกลุ่มคอมมูนิสต์จะรุกลงใต้หรือรุกขึ้นเหนือโดยไม่มีการช่วยเหลือจากมอสโคย่อมไม่ได้ เพราะไม่มีอาวุธ โดยประเทศคอมมูนิสต์อื่น ๆ ผลิตอาวุธทันสมัยไม่ได้ เพียงแต่ไม่มีม.ก. ๑๕ หรือเครื่องบินคลุมมาพวกคอมมูนิสต์ก็จะต้องถูกฝ่ายต่อต้านขยี้แหลกลาญไปโดยไม่ชักช้า

หากจะคิดว่ากลุ่มคอมมูนิสต์ในเอเชียกำลังจะแปรพักตรรวมกลุ่มกันต่อต้านคอมมูนิสต์ในยุโรปมีโซเวียตเป็นหัวเรือใหญ่ อย่างนี้ดูจะเข้าเค้ากว่า เพราะคอมมูนิสต์ในยุโรปต่อสู้ให้คอมมูนิสต์ในเอเชียไปตายเสียตั้งล้านกว่าคนแล้วในการรบที่เกาหลีและอินโดจีนจริงหรือมิใช่

เหตุผลแวดล้อมกำลังรัดตัวต่อไปทางว่า พวกคอมมูนิสต์กำลังถอยหลัง และเสื่อมอิทธิพลลงในการสงครามเย็น และสงครามยิงทั่วๆไป โดยเฉพาะในอินโดจีนขณะนี้ ถ้าประเทศฝ่ายตรงข้ามกับคอมมูนิสต์จะยืนหยัดอยู่ด้วยความเหนียวแน่นสักหน่อย พวกคอมมูนิสต์ซึ่งกวนใครไม่ได้ และคงจะหันเข้าห้ำหั่นกันเองปะทะกันเอง ศึก

(มีต่อหน้า๑๑)

คมนาคมไม่งอเงินกู้จากธนาคารโลก

★ ★ ★ ★

ตร.จับคอมมูนิสจีนภาคใต้ได้อีกสองคน

เพราะการเจรจาเจ้าหน้าที่ก้าวก่าย

กระทรวงคมนาคมปฏิเสธเรื่องกู้เงินจากธนาคารโลกเรื่องนี้กระทรวง คมนาคม ได้หยุดทำการเจรจาขอกู้เงินจากธนาคารโลก โดยกระทรวงคมนาคมเห็นว่า เจ้าหน้าที่องค์การธนาคารโลกได้กระทำการก้าวก่ายเพราะหากจะไม่ให้ คม นา คมเกี่ยวข้องในกิจการบางอย่างก็ต้องไม่ให้กระทรวงคมนาคมใช้งบประมาณแผ่นดิน แต่เมื่อกระทรวงคมนาคมยังต้องใช้งบประมาณของแผ่นดินสร้างทางหลวง สร้างท่าเรือ และการรถไฟเป็นจำนวนมากเสียกว่าที่ขอกู้จากธนาคารโลกเมื่อเป็นทางการขัดต่อหลักการส่วนใหญ่เช่นนี้ กระทรวงคมนาคมจึงได้งดการเจรจา ขอกู้เงินจากธนาคารโลกเสียแล้ว ส่วนการดำเนินการสร้าง ในกิจการดังที่กล่าวทางการจะได้พิจารณาสร้างไปตาม ความจำเป็นแห่งกำลังเงินของประเทศ

น.ส. ภูมิศรี ชัยวิบูลย์
จังหวัดจันทบุรี ส่งเข้าประกวด

น.ส.นิตา วรฤทธานนท์ กับ น.ส.ศิริโฉม จันทโอฬาร
สองสาวที่จังหวัดปทุมส่งเข้าประกวดนางสาวไทยปีนี้

การไฟฟ้าจ่ายกระแสไฟฟ้าเพิ่มเติม

การไฟฟ้ากรุงเทพ ฯ แจ้ง ว่าตามที่ ได้ทำการเปลี่ยนสาย เข้าเครื่อง ๗,๐๐๐ กิโลวัตต์เสร็จและได้ทดลองจ่ายกระแส ไฟ ฟ้า ในบางตำบลของพระนคร และ ธนบุรี ได้แล้วตั้งแต่คืนวันที่ ๒๓-พฤศจิกายน ศกนี้นั้น

บัดนี การไฟฟ้ากรุงเทพ ฯได้ทำการเปลี่ยนสายเข้า เครื่อง -๕,๐๐๐ กิโลวัตต์เสร็จแล้ว อีก ๑ เครื่องและจะได้ทดลองจ่ายกระแสไฟฟ้า ในตำบลต่าง ๆ ของพระนครและธนบุรีเพิ่มเติมได้อีกในคืนวันนี้(๒๖ พ.ย.๙๖)คือ

๑.ถนนสม เด็จ เจ้า พระ ยา ๒. ถนนลาดหญ้า ๓. ถนนท่าดินแดง ๔.ถนนเจริญนคร ๕. ถนนเทอดไทย ๖. บริเวณตลาดพลู ๗.คลองบางหลวงตั้งแต่ ส พานเทศบาลจนถึงวัดกำแพง ๘ ถนนเทศบาลสาย๒ ๙.บริเวณหลังวัดกัลยาณมิตร๑๐ ถนนอิสระภาพ ๑๑.ถนนพรานนก ๑๒.ถนนวรจักร ๑๓.ถนนหลวง ตั้งแต่แยกวรจักรถึงห้าแยก พลับ พลา ชัย ๑๔.ถนนไมตรีจิตตั้งแต่ ห้าแยกพลับพลาชัยจนถึงวง เวียน ๒๒ กรกฎา

ได้เอกสารและของกลางมากมาย ตั้งซ่องเรี่ยไรขู่เข็ญชาวจีนเบตง

(ยะลา ๒๒ พ.ย. ๙๖)

เมื่อพ.ต.ต พงษ์ศักดิ์ ประนุชนรพาลผู้กำกับ กอง ตำ รวจภูธรอำเภอเบตง จังหวัดยะลาพร้อมด้วย ร.ต.ท. สันต์ จันทร์โชติ นายประภาส สิทธิณรงค์ปลัดอำเภอ ได้ทำการบุกมนายเจียะหยิน ชนชาติจีนกวางไส ได้พร้อมด้วยเอกสารและของกลางหาว่า เรี่ยไร เงิน ช่วยอุปการะโจร จีน คอม มิว นิสต์ส่งพนักงานสอบสวนอำ เภอ เบตง ดำเนินคดีต่อไป เหตุเกิดณตลาดเบตง

และเมื่อ ๒ พ.ย. ๙๖ ร.ต.ท.เชษฐ สุขุมาลย์ พร้อม ด้วย ร.ต.ท. สันต์จันทร์โชติและนายสุวนัยทองนพปลัดอำเภอชันตรีแห่งเบตง ได้ทำการจับกุมพรรคพวกโจรจีนคอมมิว นิสต์จากหมู่บ้านที่ ๓ ตำบลเบตงอำเภอเบตง ได้ ๑ คนชื่อนายหลีน่าม แซ่หลี ชาวกวางไสในข้อหาว่า เป็นองยี่ (คอมมูนิสต์) พรรคพวกตั้งซ่องโจรและเรี่ยไรเงินไปอุปการะจีนโจรนำตัวส่งพนักงานสอบ สวน อำเภอเบตง ดำเนินคดีต่อไปตามกฎหมาย

ตำรวจมือดีปะทะเสือร้าย

บวชพระได้ ๗ วันแล้วสึกกับต้นโพธิ์ ออกมาอาละวาดเลยถูกยิงหมอบ

เมื่อวันที่๒๑พ.ย.๙๖ พ.ต.ต. สรศักดิ์ วณีสอน ผู้กำกับการตำรวจภูธรจังหวัดเพชรบุรีได้สั่งให้ จ.ส.ต. ประยูร ทรัพย์ทวี หัวหน้าสถานีตำรวจภูธรหนองจอก ให้ไปติดตามจับกุมนายวรรณ ชลภาค ผู้ร้ายต้องหาว่าปล้นทรัพย์และฆ่าคนตาย ในเขตอำเภอชะอำ และอำเภอท่ายาง จ.ส.ต. ประยูร ไปพบกับนายวรรณ และนายวงศ์ โดยเดินสวนทางกัน เจ้าหน้าที่ตำรวจสังเกตว่า เป็น ตัว นายวรรณผู้ร้ายจึงบอกให้หยุดเพื่อทำการจับกุม แต่นายวรรณกับพวกเมื่อได้ฟังเจ้าหน้าที่ตำรวจร้องบอกเช่นนั้น ก็ใช้อาวุธปืนยิงมาทันที จึงได้เกิดต่อสู้กันระหว่างฝ่ายตำรวจกับผู้ร้ายฝ่ายเจ้าพนักงานได้ใช้อาวุธปืนยิงโต้ตอบต่อสู้กันอยู่นานประมาณ ๕ นาที ก็ปรากฏว่านายวรรณ ผู้ร้ายถูกกระสุนปืนของเจ้าพนักงานตาย ผู้ตายมีอาวุธปืนพกสั้น ๑ กระบอกส่วนนายวงศ์ หลบหนีจับไม่ได้เจ้าหน้าที่ได้ไปดำเนินการชันสูตร

(มีต่อหน้า๑๑)

นายทหารไทยเยี่ยมทหารไทยในเกาหลี

เมื่อวันที่ ๒๕ เดือนนี้(พ.ย. ๙๖) สถานีวิทยุ กระ จาย เสียง ว.ิ.โอ.เอ. เสนอข่าวว่าเมื่อวันที่ ๒๓ เดือนนี้ คณะทหารไทยมีพลโท จิระ วิชิตสงคราม เป็นหัวหน้าได้รับ การ ต้อน รับ เป็นทางการที่กองบัญชาการสหประชาชาติ ณ กรุงโตเกียว พลโท จิระ วิชิตสงคราม ได้ตรวจแถวกองเกียรติยศซึ่งอยู่ใต้ ธงสหประชาชาติ ธงไทย และธงสหรัฐอเมริกา พร้อมกับนายทหารชั้นผู้ใหญ่ของสหประชาชาติอื่น ๆ พลโท จิระ วิชิตสงครามเดินทางไปยังประเทศเกาหลีเพื่อเยี่ยมกองพันทหาร ไทยและทหารสหประชา ชาติ เหล่าอื่น ๆ ในเกาหลีด้วย

โยธาเตือนประชาชนเรื่องสายไฟฟ้า

ด้วยได้ปรากฏว่า มีผู้ถูกสายไฟฟ้าหรือกระแส ไฟฟ้า มาแล้วมากรายด้วยกัน ทั้งนี้เป็นเพราะความรู้ เท่าไม่ถึงการบ้างหรือโดยเห็นแก่จะได้ ประโยชน์ของตนเองบ้าง เหล่านี้เป็นเหตุให้บางรายได้รับอันตรายถึงแก่ชีวิตไปแล้วก็มี บาดเจ็บสาหัสถึงทุพลภาพก็มีทั้งที่ได้มีประกาศตักเตือน ไปแล้วก็ดี ก็ยังปรากฏว่ามีผู้ถูกสายหรือกระแสไฟฟ้าอยู่เนืองๆ

ฉะนั้นกรมโยธาเทศบาล จึงใคร่ขอตักเตือน ประชาชน ทั้งหลายพึงระมัดระวังใน เรื่องดัง

(มีต่อหน้า๑๑)

ครีมแต่งผม ตรามาบิน

ใช้แล้วรับรองได้ผลอย่างมหัศจรรย์

ผมหงอก ผมร่วง อาการคันศีรษะ จงใช้ครีมนี้แล้วจะหายภายในสัปดาห์ ใช้เป็นประจำ จะช่วยให้ผมของท่านดกดำงามสวยหอมรื่นชื่นใจเพื่อบริการแก่ท่านเป็นพิเศษ

ลดราคารับใช้ท่านให้ทั่วถึงกันเป็นเวลา ๙๐ วัน นับแต่วันที่ ๑๕ พฤศจิกายน พ.ศ. ๒๔๙๖ เป็นต้นไป กรุณาตัดข้อความไปติดต่อตามห้างร้าน ใต้ ข้อความนี้ท่านจะได้ลด ๑๐ เปอร์เซ็นต์จากราคาเดิม ห้างใต้ฟ้า ห้างศรีฟ้า บริษัทอาตัง ตลาดเก่าสโตร์ บรษทจักรวาฬ ห้างง้วนเซ้งเฮ่ง บริษัทนพรัตร บริษัท ศุภรัตน สุขพิศาล ไทยผดุง ไทยย่งเซยง เพียรวนิช ศรีเวียง อุดมสโตร แบ๊ชงฮ่วด ไต้ตันสโตร์ ศิริพรสโตร์ เที่ยงวัฒนา ง้วนหยูหลง เลิศบูรพานิช พินพินแอนด์โก ห้างแปซิฟิค คุนกี่ รัตนะพานิช

ชายหนุ่มผินยมเมื่อดึงแขนออก

"เดี๋ยวจะบอก" เขาพูดห้วนและลุกเดินไปที่หน้าต่าง สักครู่เสียงเขาตะโกนบอกเข้ามา

"เจ้าเชนทร์มาจริง ๆ คุณน้อย"

น้อยรีบกระวีกระวาดลุกขึ้น หวีผมหน้ากระจกเงา เป็นเวลาเดียวกับดนัยเดินลงบันไดไปชั้นล่าง

สีหน้าของคเชนทร์บอกความไม่สบายใจอย่างยิ่ง ดนัยแทบไม่เชื่อสายตาว่าเพื่อนเจ้าสำราญของเขาผู้นี้จะมีสีหน้าที่ ซวน แปลกใจเช่นนี้ เขาชวนคเชนทร์ขึ้นไปสนทนาบนเรือน แต่ชายหนุ่มทิ้งกายลง เก้าอี้ ในห้องรับแขกชั้นล่างเสียก่อน และเอ่ยเสียงท้อแท้เต็มประดา

"พูดกันที่นี่เหละวะ ฉันจะเป็นบ้าตายอยู่แล้ว"

"เรื่องอะไรอีก" ดนัยทรุดลงนั่งตรงข้าม

"ดนัย" คเชนทร์ชะโงกหน้ามาใกล้น้าเสียงจริงจัง "แกส่งอดาคืนท่านขุนรัตน์ ไปเถิดเลิกเรื่องรักบ้าๆ ของแกสักที"

ใบหน้าดนัยซีดด้วยความตระหนก แล้วเปลี่ยนเป็นแดงก่ำด้วยความโกรธ

"นายพูดภาษาบ้าอะไรอย่าง นี้คเชนทร์ นี่ฉันจะควรเข้าใจไหมว่านายไป ได้สิน บน สินบาทอะไรมาจาก ขุนรัตน์จึงได้มาเปลี่ยนความคิดเสียอย่างนี้"

เสียงรองเท้าดังที่แถวหน้าประตูห้องรับแขก คเชนทร์หันหน้าไปเห็น ก็ร้องเชิญ

"คุณน้อยมาพอดี มานั่งนี่พูดเสียพร้อมกันเลยทีเดียว"

อดายมอย่างงุนงงให้ดนัย พลางหล่อนทรุดนั่งเก้าอี้ว่างอีกตัวซึ่งตั้งชิดคเชนทร์

"เอ้าว่าไป เรื่องบ้า ๆ อะไรของนาย" ดนัยเร่งอย่างเดือดร้อน พลางเอื้อมมือไปหยิบซองบุหรี่ของคเชนทร์จุดสูบอดแรงอย่างสะกดความรู้สึก

"ขุนรัตน์ไปหาฉันไล่เลียกับที่นายมา ถึงกรุงเทพ ฯ" คเชนทร์เริ่มด้วยเสียงหนักแน่น "เวลานั้นเกือบสว่างแล้ว ฝนตกหนักอีกครั้ง ฉันได้ยินเสียงตบประตูเรียก ฉันก็ไม่แน่ใจว่าการเปิดประตูออกไป ฉันจะควรตายหรืออยู่ แต่เมื่อเสียงขุนรันรัตน์ประกาศชื่อของแกเข้ามาฉันก็ยอมเดินฝ่าฝนลงไปเปิด–ประตู เจ้าก้านซึ่งไปกับขุนรัตน์ด้วยได้ชักปืนออกยิงฉันหนึ่งนัด"

"อุ๊ย" เสียงอดาอุทาน คเชนทร์หันมายิ้ม

"แต่พลาดเพราะคุณตาคุณตบมือมันเฉไปเสียก่อน กระสุนปืนทำให้ เพื่อนบ้านเรือนเคียงเริ่มจะแตกตื่น" เขาหันมาทางดนัย "ฉันก็เลยแสดงน้ำใจนักกีฬาออกไปว่า ฉันทำปืนลั่นเอง จากนั้นก็เชิญขุนรัตน์ขึ้นไปบนบ้าน

"แต่ว่าเจ้าโพธิ์ของเอ็งมันก็เป็นพวก–ปล้นที่เจ้าหน้าที่ต้องการตัวเหมือนกัน" ขุนรัตน์ถาวอย่างรอบคอบ "ข้อนี้เสียเปรียบปลัดคเชนทร์มันแน่ มันต้องอ้างว่าเข้าไปจับพวกปล้นในบ้านข้า ข้ายิ่งเสียในข้อที่ซ่องสุมพวกโจร ฉะนั้นมันต้องตายเปล่าอยู่ดี"

"ตายเปล่าไม่ได้ ผมต้องแก้แค้น" ก้านมีดวงตาลุกโพลงด้วยความแค้น ท่านขุนก็ตบไหล่หนัก ๆ

"ข้ารู้ใจเอ็งก้าน แต่โพธิ์ไม่ใช่จะไม่ตายเปล่าสำหรับเอ็ง มันก็ไม่ตายเปล่าสำหรับข้าเหมือนกันกัน เพราะข้าจะให้เงินแก่ครอบครัวของมันจนพอเพียง"

ก้านก็สงบนิ่งได้ เรือยนต์ของขุนรัตน์จึงเบนหัวกลับ

ฝนกระหน่ำอีก เมื่อเรือเทียบท่าหน้าบ้านพักปลัดคเชนทร์ ฟ้าเริ่มสว่างไม่มีประโยชน์อะไร เพราะฝนหนาเม็ด ขุนรัตน์ก้าวขึ้นไป และตามติดด้วยก้านอย่างเคย แต่ท่านขุนหันมาเตือน

"เอ็งอย่าเพิ่งเดือดร้อน คนๆ นี้ข้าเชื่อว่าเขาเป็นคนดี และเขาอาจช่วยข้าได้ ข้าดูคนไม่ผิด"

"แต่ถ้ามันเอาท่านก่อน ผมก็––"

"อ๋อ อย่างนั้นแล้วแต่เอ็ง"

ท่านขุนถาวจบ ก็ใช้มือตบลงบนประตูรั้วถี่และแรง

บริเวณบ้านหลังนี้ไม่กว้างเท่าไรนัก แต่ตัวบ้านสวยทันสมัย เป็นเรือนสองชั้นลักษณะบังกาโลกลาย โดยมีระเบียงชั้นบนกว้าง ตลอดทั้งหน้าและหลัง และเจาะประตูเล็กสำหรับคนลอดเข้ามา บ้านหลังนี้ปิดตาย อยู่ในซอยลึกตรอกลึกของสะพานสองแห่งตรอกจันทร์ มาเช้านี้มันถูกเปิดออก ทั้งหน้าต่างทุกบาน และประตูห้องทุกห้อง ยกเว้นประตูใหญ่ของบ้านซึ่งปิดสนิททั้งประตูเล็กและใหญ่

ผู้เข้ามาครองบ้านหลังนี้ มาถึงเมื่อตอนบ่ายห้า และหลังจากตบแต่งบ้านแล้ว ก็สว่างพอดี และฝ่ายชายทุกคนหลับไปด้วยความอ่อนเพลีย แต่หญิงสาวคนเดียวนี้นอนไม่หลับ และหล่อนออกมายืนดูแสง–แดดยามเช้าอยู่บนระเบียง ที่หันหน้าหาทิศตวันออก สนั่นสีดำสนิทร่างใหญ่ และขนยาวงดงามนั่งอยู่ชิดขาของผู้เป็นนาย มันเฝ้ามองลงมายังสนามเบื้องล่าง ด้วยความคิดเงียบๆตามประสาของมัน

อดายนเอามือประสานอก อยู่เช่นนั้นเป็นเวลานาน จนได้ ยินเสียงฝีเท้าของผู้มาหยุดพิศร่างของหล่อน

ชายหนุ่มใบหน้างดงาม เหมือน ผู้หญิงยืมอยู่คนเดียว ด้วยความพึงพอใจที่ได้ลอบ

ก็เป็นได้

ทว่าอิง จันทร์ มิ ใช่ หญิง สาว ที่ ปราดเปรียวแบบพวงเพ็ญ ความซื่อและความสวยกับความบริสุทธิ์ต่อโลกจะทำ ให้ เกิด ผลตรงข้ามในเรื่องความรักผจญ อาจ เบื่อ หน่ายหล่อนภายหลัง แต่ทอดทิ้งเสียเช่นเดียวกับที่เขาเคยทอดทิ้งหญิงสาวผู้สวยและ ซื่อ บริสุทธิ์มาแล้วนับไม่ถ้วน เกอหลับตาเสียทันทีที่คิดถึงอนาคตอัน อับ เฉา เช่น นี้ ! หญิงสาวมากต่อมากที่เข้าใจความรักของชายอย่างผิดพลาด เพราะไม่รู้ถึงอารมณ์หลายอย่างของผู้ชายเบบผจญ ชายอย่างผจญจะเหมาะสมก็แต่หญิงงามประเปรียว อย่าง พวงเพ็ญเท่านั้น เพราะมีฝ่ายใดฝ่ายหนึ่งจะต้องทรยศหักหลังกันเอง เป็นเรื่องรักแบบที่รู้เห็นกันอยู่มากมายในสังคมชั้นสูงทั่วไปทว่าอิงจันทร์ผู้สวยซื่อ, เขาห่วงหล่อนเหลือเกิน ห่วงว่าหล่อนจะกลายเป็นดอกไม้ที่ด่วนช้ำเสียก่อนการเพราะใกล้ชิด กับ ชาย ผู้ มีนิสัยภมรอย่างผจญ !

ใกล้เวลาแสดง เสียงดนตรีโหมโรงดังเร่งเร้าใจ ปรุงใจและประวิทย์แอบขยับม่านหน้าเวทีตอนข้างหลีบมองดูคน ไม่ผิดหวัง ! ปรุงใจคิด โรงละครแน่นแออัดยัดเยียดจนหลาย ๆ คนต้องยืน ทุกคนกระสับกระส่ายรอคอยที่จะได้อภิรมย์กับรสของ เรื่อง "พญาโศก" ที่ประกาศโฆษณาอย่างครึกโครม

"คนมาก กว่า ทุก คืน และ ทุก โปรแกรม" ประวิทย์พูดขึ้นเปรย ๆ "เห็นจะเป็นเพราะ ต้องการ ดูบทบาท พิเศษ ของอิงจันทร์ เทพดุริยางค์กระมัง ?"

"แน่ะ ประวิทย์ดูนั่น!" ปรุงใจสะกิดหัวหน้าวงดนตรีเบา ๆ "ยายพิศวงกับพวงเพ็ญมากับคู่รักรูปหล่อเงินดีของเขา นั่งยมอยู่หน้าโรงพอดี เอ้อ... คนดูตอนหน้าเขาคงรู้แล้วละซี่ว่า แม่นางเอกคงจะไม่ได้แสดงในโปรแกรมน จึงออกมานั่งยิ้มเยาะอยู่น่าเวที จะคอยมองดูความเคอะเขินของยายอิง ดูซิประวิทย์ คนดูในบ๊อกซ์ตอนหน้าหันมาดูพวงเพ็ญกันเป็นตาเดียว เขาคงแปลกใจละซี่ ?"

"ช่างเขาเถอะไม่เป็นไร สักครู่เขาจะเห็นความ สามารถ และความ งาม ของนางเอกคนใหม่ ที่เป็นทั้งนักเล่นขิมดีอีกด้วย แม่ปรุงอย่าวิตกไปเลย"

ปรุงใจผละจากม่านหน้าเวที วิ่งเข้าไปหาอิงจันทร์ที่นั่งพักสงบอารมณ์อยู่คนเดียวเงียบ ๆ บนเก้าอี้ผ้าใบหน้าโต๊ะเครื่องแป้ง หล่อนเขย่าแขนอิงจันทร์แรง ๆ เหมือนเตือนสติ

"อิง อนาคตของสวนสวรรค์ และชื่อเสียงของพี่ฝากไว้ในกำมือของอิงคนเดียวเท่านั้น อย่าลืม! พวงเพ็ญมานั่งดูอยู่ที่บ๊อกซ์

เอกเป็นเจ้าชายในราชนิกูล มีคู่หมั้นเป็นเจ้าหญิง โดยศักดิ์เสมอกัน แต่นางเอกในเรื่องนี้ เป็นเพียงศิลปินนักเล่นขิมฝีมือเยี่ยมในวงดุริยางค์ไทย แห่งราชสำนักเท่านั้น..."

ผจญเล่าเพียงแค่นี้ก็หยุดชะงัก ปรุงใจเบิกตากว้าง หล่อนผลุดลุกขึ้นยืน–ทันที

"อิงจันทร์! อิงจันทร์เป็นนางเอก พุทโธ่! เรานี่ตาต่ำมาก ที่แท้นางเอกของสวนสวรรค์ อยู่ใกล้ ๆ เพียงแค่มือเอื้อมเท่านั้นเอง แต่พี่คิดไม่ถึง"

"อิงจันทร์ อิงจันทร์เป็นนางเอก!" เสียงสนับสนุนดังขึ้นรอบด้าน "วิเศษที่สุดดีที่สุดแล้ว!"

อิงจันทร์นั่งตะลึง เสียงเรียกชื่อหล่อนดังเซ็งแซ่รอบด้าน ปรุงใจกะโดดเข้ามาคว้าตัวหล่อนไป กอด เขย่า แรง ๆ–บอกว่า

"ช่วยพี่ปรุงของเธอสักครั้งเถอะ อิงจ๋า เป็นนางเอกของพี่ เป็นนางเอกให้แก่ "สวนสวรรค์" แทนพวงเพ็ญนะ–อิงนะ"

"พี่ปรุง. อิง––อิงเล่นละครไม่เป็น" อิงจันทร์ตะล่ำตะลักบอกเสียงสั่น "อิงเป็นนางเอกไม่ได้ อิงไม่ใช่คนสวยเหมือนคุณพวงเพ็ญ โธ่, พี่ปรุงคะ เลือกคนอื่นเถอะ หรืออย่างน้อยที่สุด ให้นางรองเลื่อนมาเป็นนางเอก ตัวสาวใช้เลื่อนมาเป็นนางรอง แล้วอิงจะขอเป็นตัวคนใช้–แทน..."

"ไม่ได้–ไม่ได้" วลัยผู้แสดงเป็นตัวสาวใช้ รีบบอกทันที "เธอแสดงก็ดีแล้วอิง เธอเหมาะสมที่จะเป็นนางเอกของ–เรื่องนี้ที่สุด ฉัน ขอ สนับ สนุน คนหนึ่งละ..."

แต่อัปษรนั่งวางท่าบึ้นบึ้ง หล่อนแสดงเป็นตัวนางรองให้แก่ สวนสวรรค์ เป็นประจำ นึกแค้นใจที่ทุกคนไม่เห็นสียวแลพิจารณาหล่อนเสียเลย อัปษรแสดงดี เข้าถึงบทบาทที่มักจะเย่อหยิ่งยะโส ถือดี และเจ้ายศเจ้าอย่าง มากกว่าจะแสดงบทบาทอันนิ่มนวล ให้ถึงใจคนดู หล่อนจึงเป็นนางรองที่มีชื่อ พอเหมาะกับใบหน้างามฉูดฉาด และค่อนข้างดุ เพราะคิ้วดกดำนัยน์ตาเข้ม ประกอบด้ ยจมูกเป็นสันตรงและริมฝีปาก ที่ชอบหัวเราะแบบยั่วเย้าใจอยู่เสมอ ผจญและปรุงใจเคยปรึกษา ในการจะเลื่อนตำแหน่ง ให้หล่อนเป็นนางเอกตัวสำรองอยู่เหมือนกัน แต่เมื่อลองสร้างบทบาทนางรอง เป็นหญิงนิ่มนวลเรียบ–ร้อย ให้หล่อนแสดงในละครเรื่องหนึ่ง อัปษรกลับแสดงได้เคอะเขิน ไม่สนิทสนมและไม่เข้าถึงบทบาทนั้น จึงเป็นอันว่า–

พิจารณาเรือนร่างเด็ก งามได้ส่วนสัดของหญิงสาว

"แม้ได้เห็นเพียงเบื้องหลัง ทุกคนก็ต้องเชื่อว่า เจ้าของร่างนี้สวยมีเสน่ห์เหลือเกิน"

เขารำพึงด้วยความพิศวาส พลางสาวเท้าเข้าหา แต่นังเดชี่หันขวับมาคำรามต่อเมื่อเสียงหวานที่มันชินหูตวาดชื่อขึ้น มันจึงกระดิกหาง และลุกไปอีกทางอย่างไม่ยอมให้ชายหนุ่มแตะแม้แต่หัวของมัน

ดนัยส่วมกอดร่างงามนั้นไว้ ซึ่งหล่อนเต็มไปด้วยความอายเอียง เพราะเป็นการกอดตอนกลางวัน ครั้งแรกระหว่างเขากับหล่อน และความอายอันเป็นเสน่ห์นั้นก็ได้รับรางวัลด้วยการจูบอย่างดูดดื่ม

"ทำไมคุณน้อยไม่นอน ลุกมาทำไม"

"น้อยนอนไม่หลับค่ะ คิดถึงคุณตา"

หล่อนมีเสียงเครือ ไปด้วยความรู้สึก เขาจึงรีบจูบที่ริมใบหูเบา ๆ เหมือนเสียงกระซิบ

"มาอยู่ในวงแขนผมแล้ว ยังจะต้องคิดถึงใครอีก ในวงแขนของคนที่รักคุณและคุณรักย่อมเต็มไปด้วยมนต์ขลัง พอที่จะทำลายความรู้สึกทั้งปวงให้สิ้น"

"ดนัยพูดเพราะเหลือเกินค่ะ น้อยรู้สึกกลัวคนพูดเพราะ บางทีเมื่อพูดกับน้อยเช่นนี้แล้ว วันหนึ่งซึ่งไม่มีน้อยคุณก็อาจพูดกับใครๆอีกก็ได้"

"นั่นเป็นความคิดผิด ผู้ชายเขามีธรรมชาติเหมือนกันอย่างหนึ่ง เขาจะพูดเพราะได้สารพัด ก็เฉพาะผู้ที่เขารักเท่านั้น....."

เขาจบคำด้วยจูบตามเคย และเมื่อหล่อนไม่มีโอกาสตอบเขาได้ เขาก็ยิ่งจูบหนัก และเมื่อจูบหนักอารมณ์ของเขาก็รุนแรงขึ้น เขาจูบอย่างร้อนแรงที่ปากจนอดาบ่นเจ็บและระบม แต่เป็นจูบที่จุดไฟให้ความรู้สึกของวัยสาวเหมือนกัน ตางามของหล่อนจึงเริ่มจะปรือ และเขาสังเกตเห็นจึงถือโอกาสนี้อุ้มร่างหล่อนขึ้นแล้วเดิน ด่วน เข้า ในห้องนอน...

เขาวางหล่อนอย่างถนอมบนที่นอนแล้วเขาก็ทรุดคุกเข่าลงข้างเตียง ฟุบหน้ากับทรวงสาวซึ่งงามเด่นบนแผ่นอก...

อดาเต็มไปด้วย ความ รู้ สึก เลือน ลอย และช่างบังเอิญเหลือเกินที่ความ ช่าง คิด ตามธรรมชาติของหล่อนทำให้หล่อนหวนนึกถึงสิ่งที่หล่อนคิดใจสงสัยมาแต่เมื่อคืน

"ดนัยคะ"

ชายหนุ่มครางรับโดยไม่เงยหน้าจากสิ่งที่เขากำลังเคล้าอยู่

"ดนัย"

หญิงสาวผุดนั่งและผลักศีรษะเขา ออกห่าง ชายหนุ่มมองอย่างฉงน

"น้อยสงสัย"

"สงสัยอะไรอีก โธ่ ช่างคิดช่างสงสัยเหลือเกิน"

"น้อยสงสัยคำพูดของคเชนทร์ ตอนที่เราจะแยกกับแก แกบอกว่าอย่าให้คุณลืมสัญญา คุณสัญญาอะไรกันคะ"

ดนัยสะดุ้งจนเห็นชัด และฉับพลันนั้นความรู้สึกของก็เปลี่ยนไป เขาลุกขึ้นนั่งบนเตียง มองหน้าอดาราวจะเค้นเอาความจริง

"คุณน้อยรู้มา ก่อน หรือ เปล่า หรือ ว่าคเชนทร์มันกะซิบให้มาถาม"

อดาส่ายหน้าอย่างเด็ก ๆ

"ถ้าน้อยรู้จะมาถามคุณทำไม คุณคเชนทร์ก็ไม่เคยพูดอะไรกับน้อย"

ชายหนุ่มนิ่ง เลื่อนไปเปิดกระป๋องบุหรี่บนโต๊ะเล็กริมหน้าต่างจุดสูบ อดาก็ยังไม่ละความพยายาม

"ว่าไงคะดนัย"

"อะไร"

"น้อยอยากรู้ที่ว่าสัญญาอะไรกันคะ หรือสัญญาจะส่งน้อยไปขายที่ไหน"

"ขายน้อยหรือ อพิโธ่..." เขาหัวเราะและเดินเข้ามากอด อดาหน้ายิ่งเบี่ยงบ่าย เขาก็ยิ่งกอดแน่น

"ขายน้อยหรือ" เขาทำเสียงอ่อนโยน "ไม่มีใครดอกน้อยที่จะกล้าขายชีวิตของเขาเองต่อให้อดอยากจนมุมอย่างไรก็ตาม ก็น้อยนั่นคือชีวิตของดนัยมิใช่หรือ"

"หวานอีกแล้ว" บ่นอย่างพอใจนิด ๆ "อยู่ใกล้คุณบ่อยเข้ากายคงเป็นน้ำตาลไม่รู้ตัว สงสัยนักว่าทำไมดนัยไม่ถูก มด กิน ตาย เสีย ทีนะ"

เขาหัวเราะแทนการตอบ พลางพุ่งตัวเข้ากอดสะเอวของหล่อน น้ำหนักตัวของเขาทำหล่อนต้องหงายผลึงลงบนที่นอน และเสียแก้มปากคอคางให้แก่การจูบไม่รู้อิ่ม ของเขา

แต่ในฉับพลันนั้นเองเสียง เครื่อง ยนต์ของรถจักรยานสามล้อดังสนั่นเข้ามาเบาเครื่องหน้าบ้าน ชายหนุ่มก็ผงกหัวขึ้นด้วยสีหน้าอันลังเล

"ใครมาหว่า" เขาพึมพำ

"จอดหน้าบ้านเราด้วยค่ะ" หญิงสาวถือโอกาสลุกนั่ง เสยผมที่ยุ่งให้เข้าที่พลางเอ่ยต่อเหมือนศาลคะเน "หรือจะเป็นคุณคเชนทร์ก็ไม่รู้ อาจนำข่าวจากคุณ ตา มา ฝาก น้อย"

"ไม่ ใช่หน้าที่ของมันที่จะ ควร ทำ เช่นนั้น" ดนัยถลาวไม่สู้ พอใจนัก เขาขยับกายจะผลุดลุกไป แขนของเขาก็ถูกอดายึดไว้

"เดี๋ยวค่ะ คุณยังไม่บอกเรื่องสัญญาที่น้อยถาม สัญญาที่ตกลงกับคุณขคเชนทร์ว่าอะไรบ้าง"

หล่อนไม่มีหวังในตำแหน่งนางเอกเสียเลย..... บางคน อาจแสดงบทบาทนางรองได้ดีที่สุด แล้วก็เคอะเขินเงอะงะที่สุดเหมือนกัน เมื่อแสดงในบทบาทของนางเอกดังเช่นอัปษรเป็นต้น

"อิง นึกว่าช่วยกู้ความหายนะให้แก่สวนสวรรค์ สักครั้งหนึ่งก็แล้วกัน นะน้องนะ" ปรุงใจปลอบโยนอีก "สวนสวรรค์ที่เรารัก และพี่ที่องนับถือ จะต้องประสบความหายนะ อย่างมากมายที่สุดทีเดียว หากอิงไม่ช่วย เวลาก็จวนเข้ามาทุกทีแล้ว อิง จะ ยอม เห็น พี่ ต้องล้มละลายหมดสิ้นเนื้อประดาตัวงั้นรึ อิงอยากให้พวงเพ็ญและแม่ของเขา หัว เราะ เยาะได้ว่า พอสิ้นเขาเสียคนหนึ่ง สวนสวรรค์ก็ต้องพินาศงั้นรึ"

"พี่ปรุงคะ" อิงจันทร์เงยหน้าขึ้นทันที หล่อนตัดสินใจให้แก่ตนเองในวินาทีนั้น "อิงยอมเป็นนางเอกเพื่อพี่ปรุงที่อิงรัก และเพื่อ "สวนสวรรค์" ซึ่งเป็นที่รักของพี่ปรุงและพวกเราด้วย"

ท้องฟ้าแห่งสวนสวรรค์สว่างรุ่งโรจน์ขึ้นในฉับพลันนั้นเอง ทุกคนโล่งใจและเริ่มยิ้มหัวให้แก่กันอีก ฉากใหม่ในเรื่องพญาโศกถูกแก้ไขดัดแปลงอย่างรวดเร็ว ผจญนั่งก้มหน้าก้มตาเขียนบท "พญาโศก" อย่างรีบร้อนที่สุดปรีชาวิทย์เริ่มสร้างเพลง และฝึกซ้อมวงดนตรีของเขาอย่างขมักเขม้น และปรุงใจก็วุ่นแต่การสั่งสอนอิงจันทร์แข่งกับเวลาที่ล่วงไป...ล่วงไป

พญาโศก

สวนสวรรค์ประโคมข่าวเอิกเกริกเป็นประวัติการณ์ และอย่างไม่กลัวล้มจมว่าพญาโศกคือละครเรื่องเดียวที่จะหาดไม่ได้อีกแล้วในรอบปีนี้ พร้อมกันนั้นชื่อของอิงจันทร์ เทพดุริยางค์ก็ถูกประกาศเป็นพิเศษในฐานะนักเล่นขิมมือหนึ่งที่ผู้ดูทุกคนได้แสดงความชื่นชอบและมักได้รางวัลพิเศษทุกครั้งที่ออกมาเดี่ยวขิม สลับฉาก อิงจันทร์ได้รับบทบาทพิเศษในเรื่องพญาโศก อิงจันทร์จะทำให้ผู้มาชมละครต้องร้องไห้เพราะเสียงขิม และเพราะเนื้อเรื่องอันตรึงใจแห่งพญาโศกซึ่ง "เวียงแก้ว" เป็นผู้สร้างบทอย่างสุดฝีมือ

แต่พร้อมกันนั้น ในประกาศมิได้พูดถึงตัวนางเอกเลย มันเป็นความรอบคอบของปรุงใจ ที่จะทำให้คนดูรู้ตัวว่านางเอกคนเก่าไม่ได้อยู่ในสวน สวรรค์ อีกแล้ว และมันก็เป็นการเสี่ยงอย่างเหลือเกิน พญาโศก และอิงจันทร์เทพดุริยางค์จะเป็นผู้ ชี้ขาดตัดสิน โชคชะตารอง

สวนสวรรค์ หากอิงจันทร์แสดงได้ถึงบทบาท หล่อนจะต้องรับตำแหน่งนางเอกตลาดไป และประชาชนก็จะได้รู้จักนางเอกคนใหม่ของโลกละครที่ สวย–อ่อนหวาน ถึงไม่บาดตาบาดใจอย่างพวงเพ็ญ แต่ก็เยือกเย็นชวนพิศอย่างลึกซึ้ง ยิ่งกว่านั้นยังเป็นนักดนตรีมือฉมังในทางเล่นขิม ที่ตรึงใจคนทั่วประเทศโดยทางวิทยุกระจายเสียงมาแล้วอีกด้วย

ครั้นแล้วคืนที่สำคัญที่สุด ในชีวิต ของอิงจันทร์ก็ผ่านมาถึง

ปรุงใจควบคุมการแต่งหน้าและแต่งตัวให้อิงจันทร์อย่างใกล้ชิดโดยมีผจญ และประวิทย์ร่วมมืออยู่ด้วย ตามบทอิงจันทร์ต้องแสดงเป็นบุบผานางข้าหลวงชาววัง ผู้ถูกฝึกฝนให้เล่นขิมเข้าวงมโหรีไทย ตั้งแต่เยาว์วัยกระทั่งเติบโตเป็นสาวอัปษรแสดงเป็นหม่อมเจ้าหญิงโฉมชบา คู่หมั้นผู้ทรงโฉมของท่านชายพจนารถเดชา ซึ่งปรุงใจเป็นผู้แสดง โดยบทบาทในเรื่องอิงจันทร์จึงไม่ต้องแต่งกายประดิษฐ์ประดอย เหมือน อัป ษร แต่ในฐานะนางเอก หล่อนจึงต้องแต่งหน้าเป็นพิเศษเพื่อให้สะดุดตาคนดู ปรุงใจลงมือทาครีมและพอกแป้ง ให้ ด้วย ตน เอง ผม ยาวสลวยงามโดยธรรมชาติของ อิง จันทร์ เหมาะสมกับบทบาทเป็นที่สุดจึงแทบไม่ ต้อง ตบ แต่งมากนักนอกจากหวีแสกสลวยแล้วเสียบกุหลาบแดงดอกใหญ่ที่ซอกหู เท่านี้อิงจันทร์ในกระจกเงาที่ทุกคนเห็นจึงเป็นสาว น้อย ที่ สวยเย็นเยือก ยิ่งพิศยิ่งจับตา จนเกือบต้องแอบถอนใจ ประวิทย์ชมเปาะว่า

"ความจริงเพชรแท้ๆ จมอยู่ในโคลนในดงสวนสวรรค์แท้ ๆ ไม่มีใครฉลาดจนถึงกับขุดขึ้นมาเห็นคุณค่า น่าขอบใจผจญแท้ ๆ ที่ตาแหลมถึงเพียงนี้ ผมกล้ารับรองว่า อิงจันทร์จะ เป็นนางเอกที่ตรึงตาและตรึงใจคน ดูมากที่สุด อาจมากกว่าพวงเพ็ญก็ได้"

ปรุงใจยิ้มแก้มแทบปริเอียงคอ มอง อิงจันทร์ในกระจกเงาด้วยความพึงพอใจ หล่อนหันไปตบบ่าผจญแรง ๆ

"ขอบใจคุณผจญมาก พวกเราโง่กันทุกคนนอกจากคุณคนเดียวเท่านั้น"

"ผมเองก็คาดไม่ถึงเหมือนกันว่า เมื่ออิงจันทร์แต่งตัวแล้วจะสวยสดสะดุดตาถึงเพียงนี้"

ได้ฟังผจญ ธนานุรักษ์พูดดังนั้น เกือจึงเลี่ยงออกไปอย่างเงียบกริบ ผจญเป็นชายเจ้าชู้ เกือคิดการที่เขาพยายามแต่งเรื่องให้นางเอกเป็นนักเล่นขิม อาจเป็นเพราะต้องการเชิดชูอิงจันทร์ขนแทนพวง เพ็ญที่หักหลังเขาอย่างเลือดเย็นและในที่สุด ผจญเองก็อาจจะหันกลับมาหลง รัก อิง จันทร์ แบบเดียวกับความรู้สึกของเขาที่เคยมีต่อพวงเพ็ญ

ของศัตรูไม่สามารถทำอะไรได้ แต่กลับทำให้เจ้าของดาบสามเล่ม ต้องถอยร่นอย่างไม่เป็นท่า

ตอนหนึ่ง นอร์แมน แห่ง ทอร์น ได้ยืนหลังพิงโต๊ะตัวหนึ่งในมุมห้อง และมีโยน เดอตาน ยืนอยู่เบื้องหลัง ห่างออกไป–เล็กน้อย

"พยายามขยับไปทางซ้าย" หล่อนกระซิบบอกเขา "ดิฉันรู้จักปราสาทเก่าหลังนี้ดี เมื่อคุณเขยอนไปยังโต๊ะที่ตั้งตะ–เกียงแล้ว จะมีประตูลับอยู่เบื้องหลังคุณประตูหนึ่ง พอถึงตรงนั้น คุณจงพิงตะ–เกียงให้ดับ ดิฉันจะยื่นมือไปจับมือซ้ายของคุณ และจูงคุณออกประตูลับนั้น และพอคุณลับตัวพ้นประตู จงรีบปิดปานประตูเสียโดยเร็ว เข้าใจดีหรือยังคะ ?"

เขาพยักหน้าแทนคำตอบ

โดยช้า ๆ เขารุกไล่ให้ฝ่ายศัตรูถอยร่นตรงไปยังจุดหมาย และตลอดเวลาฝ่าย ๓ คน ได้ตะโกนร้องเรียกพรรคพวกให้มาช่วย เพราะตอนนั้น เขาได้รู้ฝีมือดาบของคู่ต่อสู้แล้วว่า เขาไม่มีทางจะเอาชนะฝ่ายคนเดียวได้เลย ยิ่งกว่านั้น ตัวท่านเอิร์ล ยังพยายามหลบเลี่ยง และปิดปัดปลายดาบของโรเยอร์ เดอกองด์ เป็นพัลวัน รวมทั้งสมุนทั้งสองของเขาด้วย

พอชายหนุ่มขยับมาถึงจุดหมาย คือใกล้โต๊ะที่วางตะเกียง ก็มีคนกว่าโหลวิ่งเข้าประตูมา พร้อมกับดาบกว่าโหล ก็พลันตรงเข้าฟาดฟันชายหนุ่มพร้อมกัน เจ้าคนหนึ่งออกจะช่ำกว่าเพื่อน พลาดเข้ามาใกล้ ลำคอของมันก็ตกเป็นเป้าหมายของปลายดาบชายหนุ่ม และพอชักดาบกลับมาตวัดดาบเล่มอื่น ๆ มือนุ่ม ๆ จากข้างหลังก็เอื้อมมาจับมือซ้ายของเขา ซึ่งพร้อมกันดาบของเขา ก็พันเปรียงลงที่ดวงตะเกียง

วินาทีนั้น ทั้งห้องก็มืดวับลง โยนเดอตานก็รีบฉุดชายหนุ่มลอดประตูลับข้างฝาออกไปยังอีกด้านหนึ่ง และพอลับพ้นประตูเขาก็รีบงับปิดใส่กลอนเสียโดยเร็ว

"ทางนี้ค่ะ" หล่อนบอก พลางจูงมือเขาวิ่งผ่านห้องที่แสงสว่างสลัวไปหลายห้อง จนมาหยุดชะงักณ ผนังว่างของห้องกว้างห้อง ๑

ที่ผนังห้องนั้นหญิงสาวได้ก้มลงคลำตามขอบผนังอย่างเร่งร้อน ขณะที่มีเสียงฝีเท้าของคนหลายคนวิ่งกะทือนเข้ามาจากภายนอก

"เกิดอะไรขึ้นหรือ ?" นอร์แมน แห่งทอร์นออกปากถาม เมื่อเห็นหญิงสาวมีอาการร้อนใจและตื่นเต้นผิดปกติ

"คุณพระ !" หล่อนร้อง "นี่เราจำผิดเที่ยวหรือนี่ ? มันเป็นห้องนี้นี่นา โอ, คุณโรเยอร์ ทั้ง ๆ ที่ดิฉันเป็นผู้ทำให้คุณต้องมาประสบเหตุการณ์เช่นนี้ด้วยความโง่เขลาแล้ว

เกราะพร้อมทั้งมีดสั้นและดาบถูกริบไปหมด

วันกำลังใกล้จะพลบแล้ว และเมื่อความมืดคืบคลานเข้ามาเยี่ยมกราย ห้องที่เขาถูกขัง ชายหนุ่มยิ่งกระวนกระวายด้วยความร้อนใจ ภายหลังใช้ความพยายามทุบประตูห้องขังอยู่พักหนึ่งไม่ได้ผล เพราะหามีผู้ใดมาไม่ เขาก็ข่มความคิดทรุดนั่งสงบจิตใจให้เป็นปกติ นั่งนิ่งอยู่พักหนึ่งเขาก็โซเซไปยังหน้าต่างห้องซึ่งมีอยู่บานเดียว มองลงไปเบื้องต่างจึงรู้ว่าห้อง ของเขา อยู่สูงจากพื้นดินราว ๓๐ ฟีต และพื้นใต้หน้าต่างลงไปเป็นสนามหญ้าหน้าปราสาท และหน้าต่างของห้องนี้หักมุมกับหน้าต่าง ของห้องอีกห้องหนึ่ง ซึ่งภายในห้องนั้นกำลังจุดไฟสว่างเขาแลเห็น อัศวินในเครื่อง รบ เดินไปมา อยู่ในห้องนั้น ขณะที่เขามองไป เขาคลับคล้ายคลับคลาว่าได้เห็นผู้หญิงอยู่ด้วยคน ๑ แต่เขาไม่สู้แน่ใจนัก

เขาพลันนึกถึง โยน เดอตาน กับมาร์แห่งสตี ดวิลล์ ทั้งสองสาวเป็นยังไงบ้างหนอ ? เขาหวังว่าหล่อนทั้งสองคงจะหนีไปได้ แต่แล้ว–อ้า, เขาพลันนึกออกว่าโยน หาได้หนีไปไม่ เพราะครั้งสุดท้ายที่เขายังมีสติอยู่ เขาได้หันไปมองสบสายตากับหล่อนและในสายตาคู่นั้นแสดงความเชื่อมั่น และชมเชยตัวเขาอย่างเปี่ยมแปร้ จากสายตาชนิดนี้แหละที่จะ ทำให้เจ้าหมา จงจอก ขันสู้ แม้กับราชสีห์ หล่อนช่างเป็นคนสวยและน่าชมเชยอะไรเพียงนั้น แม้ในขณะมีมหันตภัยบังเกิดขึ้น หล่อนก็ยังไม่ยอมทิ้งเขา ! เขาจำได้แล้ว ขณะที่เขาหันไปมองหล่อนนั้นเขาไม่แลเห็น มาร์ เดอสตี ดวิลล์ อยู่ที่นั่นด้วย หล่อนอยู่เพียงคนเดียว อา, ช่างเป็นมิตรภาพอันควรเทิดทูนอะไรเพียงนั้น !

มีอะไรอีกหรือนั่น ที่กำลังคุตัวของมันกรุ่นอยู่เหนือความปวดร้าวแห่ง สมองของเขาบัดนี้ ? เป็นสุนทรสำเนียงบางสิ่งบางอย่างแน่แล้ว ! สุนทรสำเนียงของความรักหรือมิใช่ ? แล้วเขาเคยรู้สึกว่าได้มีริมฝีปากอัน อ่อนนุ่ม มาประทับ ริมฝีปาก ของเขา หรือเปล่าหนอ ? โอ, ไม่มีอะไรเลย นอกจากความทรงจำของสมองที่ฟุ้งซ่าน อันเป็นผลจากการถูกฟันนั่นเอง

ก็แล้วอะไรกันนี่ ที่สัมผัสสอกเสื้อเกราะของเขาอยู่เวลานี้ ? เขายกมือขึ้นคลำอกก็พบวัตถุเล็ก ๆ คล้องอยู่ กับดุม เกราะ ของเขาด้วยเส้นผมอันอ่อนละเอียดประดุจไหม เขาหยิบวัตถุสิ่งนั้นไปยังหน้าต่าง ก็พบว่าเป็นห่วงรับผมผู้หญิงอันเล็กทำ ด้วยทองคำฝังเพ็ชรส่วนเส้นผมที่คล้องอยู่นั้น เขาเห็นไม่ถนัดว่าเป็นสีทองหรือสีดำ เขาค่อย ๆ ปลดเจ้าห่วงอันน้อยแต่มากค่าออกจากดุม เสื้อ เกราะ และยัดไว้ในกระเป๋าเสื้อทูนิคชั้นในของเขา เขารู้สึกใจคอวุ่นวายด้วยความรู้สึกอันเกิดแต่ได้

ทราบ

แลอีกหมู่หนึ่งก็มุ่งไปญวณ เหนือเพื่อแจ้งเหตุร้ายนั้นให้ ทหารเสือสองพี่น้องได้ทราบเป็นการด่วนแลมาตรว่า ทหารเสือสองพี่น้อง.ทราบณเพลาใด –– ความโกรธแค้นนั้นแทบว่าจักถล่มแผ่นดินให้แหลกละเอียดเป็นผงธุลี !

ครั้นเมื่อ––! ทหารม้ารบจากกรุงน่านเจ้านำเหตุร้ายมา แจ้งให้ทหาร เสือสอง พี่น้องทราบเป็นการด่วนเช่นนั้น ––– เสมือนผืนดินครวญไหวก็มิปาน ––– ขุนพลฟ้าพยับแทบเป็นลมล้มกลิ้ง––ขุนศึกเสือสะท้านก็พลันน้ำตาไหลเนื่องนองน้ำตา แห่งความแค้นนั้น ได้หยดไหลออกมาจากหัวใจนักรบที่แสนแค้น สุดรำพัน––อา ! หม่องเซ––นายโจรใหญ่จักต้องพินาศลงชั่วพริบตา. เห็น–. แว่นแคว้นต่าง ๆ จักแหลกลาญ––เพลิงศึกจักเผาผลาญไปทั่วพิภพโลกา !

นักรบได้ทราบข่าวร้ายดังนั้น – ก็เศร้าสลดหัวใจ ! เลือดแห่งความเป็นไทยหมายแก้แค้นศัตรูให้จงได้ มาตรว่าชีวิตแห่งคนจักเป็นผีด่าวดิ้น

ขุนพลฟ้าพยับ––ไตร่ตรองด้วยสติปัญญาอันสุขุม... หาหนทางที่จักช่วยชีวิตอ่องซาเหลียงผู้บิดาให้รอดพ้นจากน้ำมือโจร ! ยิ่งคิดแลไตร่ตรองก็หาทางมิถูกว่าจักคิดอ่านประการใด. ขุนศึกเสือสะท้านผู้รอนด้วยอารมณ์สมิง ! จึงเร่งเจ้าขุนพลผู้พี่ว่า

"รบเถิดพี่เอย–––บุกตะลุยย่ำยีทุกแว่นแคว้นคนเผ่าอื่น.. มาตรว่า–เรามิพบบิดาก็ยังได้ชัยชน:จากแคว้นจีนอีกประการหนึ่ง.. จงเร่งตัดสินใจแต่โดยเร็วเถิด...ข้าพเจ้านร้อนใจเป็นกำลัง––"

มาตรว่าขุนศึกผู้น้องจักเปรยว่าประการใด. พี่พยับก็หาได้ปริปากเจรจาโต้ตอบไม่. ใบหน้าเคร่งเครียดเดินวนเวียน ดังสัตว์ร้ายถูกขังอยู่ในกรง––

ตราบจนใกล้สิ้นแสงตะวัน––ขุนพลฟ้าพยับจึงกล่าวให้ขุนศึกผู้น้องทราบว่า

"น้องเอย––อันการกรีธาทัพนั้นหาใช่ยกรีพอจู่โจมไปโดยง่าย–– เราจักต้องจัดทัพให้เข้มแข็งเป็นอันดีเสียก่อน–– อีกทั้งเสบียงอาหารก็จำให้พร้อมมูลทุกประการ–– บัดนี้เล่า––ก็ยังมิทราบว่า ขุนโจรหม่องเซนั้นมีพำนักแถบถิ่นฐานอยู่แห่งใด! เราจักต้องหาหนทางอันดีเสียก่อนเถิด"

จิตสำนึกของเสือสะท้านก็พลันบังเกิดขึ้น–– อันเหตุร้ายที่เกิดขึ้นคราวนี้–เป็นความผิดของตนแต่ผู้เดียว. ซึ่งมิยกทัพตะลุยแคว้นชางรุงในยามราตรีนั้นดังความคาดหมายของขุนพลผู้พี่ มาตรว่าตนยกทัพตีแคว้นชางรุงแล้ว..บ้านนี้. หม่องเซจักสิ้นนามแลชีวิต... มิเป็นที่เดือดร้อนจนบัดนี้เลย– ครั้นเมื่อ

ทนเชยชมการทารุณของท่านต่อไปได้อีก –– อันผู้เฒ่านั้นเล่า ? ก็ชราภาพอยู่แล้ว– อีกทั้งถูกท่านจับกุมทรมานอยู่หลายราตรี กำลังวังชานั้นก็ลดถอย ลงจักสิ้นใจ อยู่ทุก ขณะ มาตรว่า เพียงทรงกายบนพื้นปฐพีก็แทบมิได้ไฉนเล่า– จึงต้องทรมานให้กับคนที่สิ้นกำลังแลไร้อิสรภาพ เป็นเหยื่อสิงห์โตโดยใช่เหตุ ท่านจำได้ไหม ? ขุนโจรเอย–– ครั้นผู้เฒ่าเยาะคนเผ่าจีนว่า "ท่านหาใช่ชายชาตรีที่แท้จริงไม่– การทำร้ายผู้ปราศจากอาวุธแลกำลังนั้น หาใช่สัตบุรุษผู้ถืออาวุธ !" ดังนี้เป็นความจริงทีเดียว– ข้าพเจ้าเป็นผู้กำเนิดจากสายโลหิตคนเผ่าจีน จึงให้บังเกิดความละอายแก่ใจเป็นล้นพ้น– มาตรว่าท่านประสงค์จะชมก็พาดังนี้แล้ว สมควรเยียวยาให้ผู้เฒ่ามีกำลังวังชาเสียก่อน แลปราศจากเครื่องพันธนาการ ต่อสู้กับสิงห์โตด้วยอาวุธเถิด– ซึ่งชายชราอย่างผู้เฒ่านั้น ข้าพเจ้ามั่นใจนักว่า มิถึงอึดใจหนึ่งก็จักเป็นเหยื่อสิงห์โตโดยง่ายทีเดียว !"

ถ้อยเจรจาแห่งนางนั้นกังวานนิ่มไพเราะมีเหตุผลอันใหญ่น่าพึงพึ่งจับใจยิ่งนัก บรรดาขุนศึก ณ ที่นั้นก็ส่งเสียงครางพร้อมกันเสมือนนัดหมายกันไว้ก็มิปาน แลเห็นสมจริงดังเจ้าหญิงหยาดฟ้ากล่าวทุกประการ

ขุนโจรหม่องเซให้งงตะลึง ไปชั่วขณะเสมือนต้องคำประกาศิตจากสวรรค์ทีเดียว–น่าใจของขุนโจรนั้น หาเชื่อฟังนางแต่อย่างใดไม่ แต่หากทว่าเสมือนมีสิ่งหนึ่งที่กดดันความโกรธแค้นของขุนโจรให้สงบนิ่งดังคำของนางมีอำนาจเร้นลับมหัศจรรย์อย่างยิ่งยวด!

"นางเอย.. ซึ่งได้กล่าวเจรจาออกมานั้น– ก็เป็นความจริงมากหลายอยู่ หากทว่า นางมิพึงทราบดอกหรือว่า อ่องซาเหลียนนั้น คือ ศัตรูอันร้ายแรงแห่งชีวิตของข้าพเจ้า มาตรว่า ข้าพเจ้าจักฝูกพยาบาทฆ่าผู้เฒ่าสักแสนครั้งก็ยังมิหายแค้น เท่ากับที่สังหารบิดาของข้าพเจ้าครั้งนั้น ด้วยเลือดแห่งลำก้อง– ข้าพเจ้าจักทรมานผู้เฒ่าให้สาแก่ใจเสียก่อน– !"

นางก้าว เท้าออก มาหาขุนโจร อย่างองอาจท่วงท่านั้น ราวกับนางพญาผู้เหนือชีวิตคน เจ้าหญิงสั่งให้นักรบช่วยเหลืออ่องซาเหลียนให้กลับฟื้นคืนสติ แลปล่อยพ้นจากเครื่องพันธนาการโดยทันที มาตรว่าขุนโจรจักมิพึงใจประการใด ก็มิอาจขัดขวางเจ้าหญิงได้ ชะรอย– ความแข็งกระด้างของหัวใจโจรเก่าก่อนนั้น ถูกกล่อมด้วยมนต์เสน่ห์อันขลังของเจ้าหญิงเป็นแน่แท้

"หม่องเซ ..."

กังวานเสียงของเจ้าหญิง– ไพเราะหูแลแฝงอำนาจอยู่ในท่าทีอันสง่างามนั้น มาตรว่าเพียงเยื้องย่างก็ให้น่าเกรงขาม..!

"เกียรติศักดิ์ชายชาตรีนั้นหามิได้กระทำ

เห็นของสิ่งนี้ แต่เขาบอกตัวเองไม่ถูกว่าใจคอเขาวุ่นวายด้วยความรู้สึกชนิดใด

อีกครั้งหนึ่งเขาหันไปมองภาพในห้องที่จุดไฟสว่าง และเพ่งมองภาพภายในนั้นด้วยความสนใจ ครู่เดียวก็ปรากฏมีร่างของอัศวินผู้หนึ่งโผล่เข้ามาในห้องจากประตูๆ ข้างฝา

รูปร่างลักษณะของเขาเป็นคนใหญ่คนโตคนหนึ่ง และเขากำลังพูดอย่างกราดเกรี้ยวกับใครคน ๑ ซึ่งชายหนุ่มแลไม่เห็นเขาเป็นคนสูงใหญ่ ผมดำ หนวดดำท่าทางมากด้วยยศและอำนาจขณะที่ถูกด้วยความโกรธนั้น เขาได้เอากำปั้นทุบลงบนโต๊ะ หลายครั้งทันใด เขาก็พรวดพลาดจากที่ยืนถลันเข้าใส่ผู้ที่เขาพูดด้วย และเป็นคนที่ชายหนุ่มแลไม่เห็นว่าเป็นใครร่างของเขาพ้น สายตานอร์ แมน แห่งทอร์น ไปครู่เดียวก็ปรากฏใหม่ พร้อมด้วยร่างของผู้หญิงที่ฉุดมือลากออกมา และแม่หญิงก็พยายามชักมือหนีแต่ไม่หลุด และขณะที่หล่อนหันหน้ามาทางเขา เลือดในกายตัวนอร์แมน แห่ง ทอร์น ก็เดือดพล่านไป ทุกขุมขนเพราะใบหน้าที่เขาแลเห็น คือใบหน้าของโยน เดอตาน !

เขาหลุดคำ สาบานออก มาช้อน ข้างดังแลหัน กลับ ตรง เข้าจะ กระแทกประตูให้เปิดออก แต่ยังไม่ทันที่จะทันก้าวได้สักก้าวเดียวก็มีเสียงฝีเท้าหนัก ๆ ดังมาจากภายนอกซึ่งทำให้ต้องชะงักหยุด และพอมีเสียงไขกุญแจประตูจากข้างนอก เขาก็ย่องเข้าบังหลังประตูทันที

ขณะประตูค่อย ๆ เปิดกว้างออก แสงสว่างจากดวงคบก็ส่องเข้ามาในห้อง และผู้ไขกุญแจก็ย่างเข้ามาในห้อง และจนกะทั่งเขามายืนอยู่กลางห้องแล้วนั่นแหละ เขาจึงได้เห็นว่าบนเตียงเล็ก ๆ นั้น หามีคนนอนอยู่ไม่

เขาแต่งตัวในเครื่องแบบทหาร ที่เอวสะพายดาบเล่ม ๑ เท่านั้นเองเป็นการเพียงพอสำหรับขุนโจรแห่งทอร์น เพราะเขาต้องการดาบอย่างที่สุดเวลานี้ และก่อนที่ผู้ยทหารจะทันรู้ว่ามีอะไรเกิดขึ้น มือที่แข็งปานเหล็กก็คะครุบลงบนคอเขาจากด้านหลัง และจากนั้นร่างของเขาก็ล้มลงกับพื้น ห้อง โดย มีร่างสูงใหญ่ของขุนโจรแห่งทอร์นทับ อยู่เบื้องบน

นอกจากเสียงหายใจแรงเสียงเกราะกระทบกัน ภายในห้องนั้นก็ไม่มีเสียงอะไรอีกขณะชายฉกรรจ์ปล้ำพัดกันไปมา ฝ่ายหนึ่งพยายามคลำหามีดสั้นที่เสียบติดเอวของเขา แต่อีกฝ่ายพยายามบีบคอคู่ต่อสู้ ให้แน่นยิ่งขึ้น

ที่สุดฝ่ายทหารก็ชักมีดออกมา จาก เอวได้สำเร็จและด้วยกำลังที่มีน้อย เพราะเขาหายใจไม่ออก เขาได้พยายามยกมีดขูดขึ้นเบื้องหลังคู่ต่อสู้ ที่คร่อมเขาอยู่เบื้องบนและ

ด้วยความมานะรวบรวมกำลังอย่างสุดหัวใจ เขาปักมีดลงอย่างแรง แต่ยังมิทันปลายมีดจะบรรลุจุดประสงค์ ก็มีเสียงดังเผาะ ! เมื่อกระดูกก้านคอของเขาหักจากกัน มีดสั้นจึงตกจากมือที่ปราศจากชีวิตลงสู่พื้นห้อง หัวหงายไปข้างหลัง ตาหลับสนิท !

เมื่อคว้าดาบจากศพของคู่ต่อสู้ ได้แล้วนอร์แมนแห่งทอร์นก็เผ่นออกจากห้องหอ คอยหายออกไปภายนอก

คราวที่ ยอนเดอฟูล์มเอิล แห่งบักกิงแฮมได้เอื้อมมือไปกระชาก มือ หญิง สาว นั้นโยนเดอตานได้ต่อสู้ ดุจนางเสือดาว หล่อนได้ ใช้มือทั้งสองตบหน้าและตะกุยหัว ของ เขาอย่างไม่ลดละ ทำให้ท่านเอิลโกรธถึงขนาด จึงใช้กำปั้นคบเปรียงลงที่ปากของหญิงสาวเต็มแรง แต่กระนั้น แม้จะได้รับความเจ็บปวดเพียงไร หญิงสาวก็ไม่ได้ครั่นคร้ามคงต่อสู้ กับเขาอย่างไม่ลดละ จนทำให้ท่านเอิลราชวัลลภคนสนิทของพระราชาได้คว้าลำคออันขาวผ่องของหญิงสาวไว้ในกำมือ และความโกรธได้ทำให้เขาลืมความรักเขาจึงบีบลำคอนั้นแน่นยิ่งขึ้น–และแน่นขึ้น !

ตอนนี้เองขุนโจรแห่งทอร์นก็เผ่น พรวดเข้าไปในห้องนั้นด้วยดาบถือจัง กา อยู่ใน มือเพราะท่านเอิลกับหญิงสาวอยู่สุดมุมห้อง ด้านหนึ่ง ดังนั้นเสียงร้องด้วยความโกรธของชายหนุ่มเมื่อเห็นหญิงสาว ถูก กระ ทำ เช่น ไรท่านเอิลก็ต้องวางมือจากเหยื่อของเขา รีบชักดาบออกมาในท่าเตรียมสู้

ไม่มีการพูดการเจรจา เพราะไม่มีความจำเป็นต้องพูดกัน ต่างจึงปราดเข้าใส่กันด้วยดาบอย่างฉกาจฉกรรจ์ มุ่งหมายเข้าห้ำหั่นกันให้ตายไปข้างหนึ่ง โดยมีหญิงสาวยืนดูเป็นพยาน ด้วยความตื่นเต้นเพียงผู้เดียว พฤติการณ์ควรจะลงเอยด้วยอวสานของ ยอน เดอฟูล์ม เป็นแน่แท้ หากมิใช่เสียงจากในห้อง ดังได้ยินไปถึงหูทหารของเขาที่อยู่ภายนอก และเกรี้ยวกรูเข้ามาช่วยเขาไว้

ทหารที่เกรี้ยวกรูเข้ามา มีด้วยกัน ๔ คน และพอเข้ามาถึง ดาบสี่เล่มก็ปราดเข้าเล่นงานนอร์แมน แห่งทอร์น พร้อมกัน มุ่งหมายจะแทงเขาทะลุปรุโปร่งทั้งตัว แต่ความหวังของเขาจะบรรลุผลได้อย่างไร ในเมื่อเขากำลังสู้ กับนักดาบฝีมือเอก และยอดเยี่ยมเช่นขุนโจรแห่งทอร์น และมิช้านัก ๒ คนในจำนวนคู่ ต่อสู้ ของขุนโจร ก็ตกเป็นเหยื่อคมดาบอันแรงร้าย ลงไปกลิ้งโค่โร่กับพื้น ส่วนอีกสองคนที่เหลือ กับตัวท่านเอิร์ล ต่างได้พยายามหลบอกล่อ แม้จะรวมตะลุยดาบทั้งสามเล่มเข้าฟาดฟัน เพื่อเอาชัยชนะให้ได้ แต่ดาบเล่มเดียวของขุนโจรซึ่ ได้ปัดป้องไว้ จนดาบ ๓ เล่ม

ผู้ที่ไร้กำลังและอาวุธ แค้นของท่านนั้นข้าพเจ้าทราบดีอยู่ แต่ควรหรือ?ซึ่งท่านจักเร่งสังหารและทรมานผู้เฒ่าเสียในขณะนี้ กองทัพแห่งเราหมายจักช่วงชิงครูดาบผู้นี้มา กักขังไว้ก่อน––เพื่อเป็นประกันกองทัพจีน เหตุว่าท่าน ผู้เฒ่านั้นเปรียบเสมือนดวงใจของคนเผ่าไทยซึ่งประสิทธิ์ประสาทให้นักรบแข็งแกร่งดังชุบดาบให้บังเกิดความเหนียว และ คม ยิ่งกว่าเดิม มาตรว่าท่านขุนโจรมีประสงค์จักสังหารผู้ เฒ่าเพื่อล้างแค้นครั้งเก่าก่อน เมื่อสิ้นคิดแล้วก็จักสังหารผู้เฒ่าได้สมประสงค์ ท่านเชื่อดังข้าพเจ้ากล่าวมานี้สักครู่หนึ่งมิดีกว่าหรือ?

ณ ภายห้องประชุมนั้นเงียบกริบดังนัดหมายกันไว้ทีเดียว–– บรรดาขุนศึกแลเหล่าอำมาตย์ต่างนั่งมองสายตา ระหว่าง กัน คล้ายจักปรึกษาหารือว่า เจ้าหญิงหยาดฟ้าเจรจาเป็นดังนั้น ขุนโจรใหญ่จักตัดสินใจอย่างใด!

ความเงียบสงัดนั้นได้ ยินหม่อง เซ หายใจเรงดุจช้างสะบัดงวง––สายตาของขุนโจรกร้าวเขม็ง จับจ้องไปยังดวงหน้า ของเจ้าหญิงผู้ทรงเสน่ห์!ดุร้าย!

แลท่ามกลางความเงียบสงัด อัน จะเกิดพิษร้ายขึ้นระหว่างขุนโจรกับเจ้าหญิง ผู้เฒ่าซินแสอาจารย์ของฮ่องเต้ฮุ่นหนำ– ก็เดินตรงเข้ามาหา ขุนโจรใหญ่กิริยานั้นมิผิดอันใดกับสมันน้อยที่องอาจเข้า ไป ห่า เสือ ร้าย ขณะ

โกรธแลหิวกระหาย!

แลทุกๆผู้ก็ได้ยินเสียงแผดดาด อันกึกก้องกัมปนาทไปทั่วห้องประชุม! เสียงคำรามของขุนโจรที่ดาดออกไปนั้นดุจฟ้าร้อง––มิพอใจที่อาจารย์ซินแสผู้เฒ่าเดินเข้ามาหาตน–ขณะที่ทุกคนมองดูซินแสผู้ เฒ่าแทบไม่ กระพริบสายตาแลกลั้นหายใจไว้ด้วย ความ หวาดหวั่นนั้น ผู้เฒ่าซินแสได้ทำการคารวะต่อขุนโจร เจรจาเพียงสองสามคำ–– ดวงหน้าอันดุร้ายของขุนโจรก็คลายความเกรี้ยว กราดลงทันที!

ครั้นพอซินแสผู้เฒ่าเดินเข้าไปชิดขุนโจรดวงตาทุกคู่ก็มิเห็น ผู้เฒ่า ซินแส ––– กระซิบพูดกับ ขุนโจร––– อยู่เป็นเวลา––อันนานโข !

ดวง–ตาอันดุร้าย––ใบหน้าอัน ถมึงราวกับพยัคฆ์นั้นก็คลี่คลายจาง ไปโดยฉับพลัน...–

แลบรรดาขุนศึกแลอำมาตย์ฮุ่นหนำ ทุกตัวตน––ก็มีความประหลาดใจเป็นอันมาก–ซินแสผู้อาจารย์––มีคำพูดอันใดหนอจึงสามารถดับเพลิงอันร้อนแรงแห่งโทสะของขุนโจรได้ อย่างวิเศษสุด––

ขุนโจรหม่องเซ––หงายหน้า ชี้ นะ–เบิ่งหัวเราด้วยเสียงอันดัง––เสียงนั้นประ ดุจช้างบ่าท้ งฝูงแผดเสียงสะท้านป่า! ยาวนาน––กว่าจะสิ้นเสียงหัวเราะของขุนโจรทมิพ––

"จริงทีเดียว––จริงของท่าน ผู้อาจารย์กล่าวแล้ว–– ข้าพเจ้าจักก ระทำตามนั้นโดยทันที––เลือดล่ากอง––จักรักษา วาจาสัตย์แห่งเกียรติศักดิ์ ขุน โจร ผู้ เหนือ ผู้ เป็น เทพยดา––"

ว่าแล้วขุนโจรก็ หัว เราะ กัมป นาท ขึ้นอีกความตึงเครียดระหว่างเจ้าหญิงกับขุนโจรก็ศูนย์หายไป––ห้องประชุมนั้น กลับสนุกสนานรื่นเริงอีกครั้งหนึ่ง–– ซินแสผู้ อาจารย์เดิรเข้ามาที่ฮ่องเต้ ๆ ส่งสัยเป็นกำลังจึงเบรยกระซิบถามว่า

"ท่านอาจารย์กล่าวคำอันใด หรือ– จึงระงับความโกรธเคืองของขุนโจรให้หาย ไปได้ดังปาฏิหาริย์ดังนั้น––ข้าพเจ้างุนงง อย่างเหลือหลายทีเดียว––"

ผู้เฒ่าซินแสจึงเจรจาตอบว่า

"ข้าพเจ้าบอกว่าอันตัวท่านขุนโจรนั้น–มิเกียรติแลตำแหน่งสูงกว่าฮ่องเต้––มาตร์ ว่าจักรพรรดิ ยังมิได้ครึ่งหนึ่งของเกียรติขุนโจรแห่งล่ากอง––มิควรกระทำอันใด เป็นที่โหดร้ายให้ผู้นี้พลังแลอำนาจน้อยกว่าได้ดูหมิ่นให้อับอาย––––ล่ากองนั้นมิเคยฆ่าคนที่ไร้ กำลังแลอาวุธเลย––ท่านผู้สืบมรดกล่ากอง จักต้องรักษาเลือดของขุนโจรผู้ยิ่งใหญ่ไว้ทีเดียว!

ฮ่อยเต้ห้ายใจเฮือกใหญ่เป็นที่ทราบว่าอันตัวขุนโจรนั้นทะนงในความยิ่งใหญ่แห่งขุนโจรล่ากองยิ่งนัก– จึงนับว่าซินแสเป็นผู้มีญาณอันวิเศษทีเดียวซึ่งตะล่อมจิตใจขุนโจรได้ดังเนรมิต

๑๒

สมิงกรุงไทย

การศูนย์เสียของผู้ เฒ่าอ่องชาเหลียนบูรพาจารย์แห่งเพลงอาวุธ.....ครั้งนี้. เสมือนหม่องเซได้ช่วงชิง เอาดวงใจ ของคน น่านเจ้าไปจากทรวงอกทีเดียว––ความวิปโยค และเพลิงแค้นได้แพร่สะพัดไปในนักรบเผ่าไทย ทุกชีวิต.รวดเร็วดังสายฟ้าฟาด ! ลงกลางอาณาจักร์น่านเจ้า ! อย่าง รุนแรง. ข่าว การหายไปของท่านผู้เฒ่า ทำให้นักรบค้นหาเป็นอลหม่านและมิสมหวังดังใจ. แลนักรบทุกผู้หมายมั่นว่า – ซาก ศพของ สมุนโจร ที่ ผู้เฒ่าสังหารไว้นั้น––จักต้องเป็นเหล่าโจร หม่องเซเป็นแน่แท้ ! แลการกระทำของขุนโจรคราวนี้จักยิ่งยุให้นักรบน่านเจ้าจับอาวุธ เหยียบย่ำไปทุกแว่น แคว้นให้ แหลกลาญ ลงชั่ว พริบตา. เพลิงแค้นระอุอุ่นอยู่ในสายโลหิตของคนเผ่าไทยทุกผู้แลนาม.! ทัพน่านเจ้าจักต้องเคลื่อนรัพลอันมหึมา... บุกไปใน แคว้นจีน อย่าง นองเลือด...!

ดังนั้นเอง–– ม้าเร็วหมู่ หนึ่ง วิ่งมุ่งไปแคว้นตองแดง เพื่อทูลให้ พระเจ้า กรุงไทยทรง

พระบรมราโชวาท

ในวันพระราชทานปริญญาบัตร

(ต่อจากฉบับวานนี้)

พลตรี พระเจ้าวรวงศ์เธอ กรมหมื่นนราธิปพงศ์ประพันธ์ ทรงเป็นปรมาจารย์และทรงดำรงตำแหน่งศาสตราจารย์วิสามัญของมหาวิทยาลัยนี้มาช้านานได้ทรงประสิทธิ์ประสาทวิชาการหลายสาขา แก่บัณฑิตและนักศึกษาทั้งปวงของมหาวิทยาลัย ให้มีความรู้ประดับเกียรติ และประดับตนเป็นพลเมืองดีของชาติเป็นลำดับมา ซึ่งเป็นเกียรติภูมิอันเหมาะสมยิ่ง ในกรณีที่พลตรีพระเจ้าวรวงศ์เธอ กรมหมื่นนราธิปพงศ์ ประพันธ์ ทรงได้รับการประสาทปริญญาดุษฎีบัณฑิตของการทูตกิตติมศักดิ์ ของมหาวิทยาลัยนี้

ทั้งเมื่อวันที่๒๙มกราคม ๒๔๙๖ สภามหาวิทยาลัยได้พิจารณาเห็นว่า นายฉัตร ศรียานนท์ รักษาการในตำแหน่งเลขาธิการมหาวิทยาลัยธรรมศาสตร์ เป็นผู้ทรงคุณวุฒิสมควรแก่ปริญญานิติศาสตร์บัณฑิตกิตติมศักดิ์ โดยที่นายฉัตร ศรียานนท์ เคยทำหน้าที่เกี่ยวกับวิชากฎหมายมาแล้ว คือเป็นเป็นสมาชิกสภาเทศบาลนครกรุงเทพฯ และเป็นเทศมนตรีเทศบาลนครกรุงเทพฯมาหลายสมัย และในเวลาเดียวกัน นายฉัตร ศรียานนท์ ผู้นี้ก็เป็นผู้แทนราษฎรจังหวัดพระนคร เป็นกรรมาธิการสามัญประจำสภาผู้แทนราษฎร ทั้งได้รับแต่งตั้งให้เป็นกรรมการนิติบัญญัติพิจารณากลั่นกรองร่างกฎหมายต่าง ๆ ที่ได้นำเสนอต่อสภานิติบัญญัตินั้นด้วย เป็นการสมควรที่มหาวิทยาลัยจะให้ปริญญานิติศาสตร์บัณฑิตกิตติมศักดิ์ จึงได้ประชุมปรึกษาและมีมติเป็นเอกฉันท์ ให้ประสาทปริญญานิติศาสตร์บัณฑิตกิตติมศักดิ์ แด่ นายฉัตร ศรียานนท์ เพื่อเป็นเกียรติสืบไป

ตามเหตุผลดัง ที่ข้าพระ พุทธเจ้าได้กราบ บังคม ทูลพระกรุณามาแล้วด้วยประการฉะนี้ ซึ่งเป็นการสมควรอย่างยิ่งที่มหาวิทยาลัยได้ประสาทปริญญารัฐศาสตร์ดุษฎีบัณฑิตกิตติมศักดิ์ แด่จอมพล แปลก พิบูลสงคราม และพลเอกมังกร พรหมโยธี ตลอดถึงปริญญาดุษฎีบัณฑิตทางการทูตกิตติมศักดิ์ แด่ พลตรีพระเจ้าวรวงศ์เธอกรมหมื่นนราธิปพงศ์ประพันธ์ กับปริญญานิติศาสตร์บัณฑิตกิตติมศักดิ์ แด่ นายฉัตร ศรียานนท์ ซึ่งรักษาการในตำแหน่งเลขาธิการมหาวิทยาลัย เพื่อเป็นเกียรติตลอดไปชั่วกาลนาน

ในศุภวาระอันเป็นมงคลอุดมฤกษ์ ท่ามกลางสันนิบาตแห่งบรรดาบัณฑิตและผู้มีเกียรติทั้งหลายในมลฑลพิธีนี้ ข้าพระพุทธเจ้า ในนามของมหาวิทยาลัยวิชาธรรมศาสตร์ ขอพระราชทานพระบรมราชวโรกาสพระราชทานปริญญาบัตรกิตติมศักดิ์แห่งมหาวิทยาลัยธรรมศาสตร์แด่ท่านผู้มีฐานันดร แห่งวัยวุฒิและเป็นผู้ทรงคุณวุฒิสมควรแก่ปริญญากิตติมศักดิ์ตามมติของสภามหาวิทยาลัย ดังได้กราบบังคมทูลพระกรุณามาโดยชัดแล้ว ณ บัดนี้.

ด้วยเกล้าด้วยกระหม่อมขอเดชะ"

เมื่ออ่านประกาศเกียรติคุณจบแล้ว แล้วจอมพล ป. พิบูลสงคราม พลเอกมังกรพรหมโยธี พลตรี พระเจ้าวรวงศ์เธอ กรมหมื่นนราธิปพงศ์ประพันธ์ นายฉัตร ศรียานนท์เข้ารับพระราชทานปริญญาบัตรแทนนักศึกษาผู้สำเร็จ การศึกษาจากคณะต่าง ๆ โดยลำดับ พระสงฆ์สวดชัยมงคลคาถาต่อ

(มีต่อหน้า๑๑)

ศีลป·จารย:ธรรม·วัฒนธรรม·วรรณคดี·

อวสาน จอม สมิง พราย ศักดิ์ชัย

โดย ก้อง ภรไดย

ค่ำของคืนวันที่ ๑๓.พ.ย.คืนนั้น ข้าพเจ้าและกากล้องร่างสูง ห้อเชฟคะบิ้งผ่าความมืดไปตามโรงพักต่าง ๆ หลายแห่ง แต่เราต้องได้รับความผิดหวังกลับมา เพราะว่าหลายโรงพักเงียบเหงาเสียจริง ๆ

(ต่อ จาก หน้า)

กัดกรามกรอดๆไปทีเดียวแต่สุนัขก็ร้องหลบซ่อนฟันขาประจำครั้งเก่าก่อนเสียแล้ว เพราะเจ้าตัวจารภาพศักดิ์ชัยได้ ๖ – เดือนเศษ

ขณะนั้นมีชายฉรรจ์สามคน ได้เดินเข้าไปในบ้านนั้นเหมือนกัน โดยฉะเพาะอย่างยิ่ง พล! ถาวร วุฒินันท์ ซึ่งเป็นหลานชายของพ.ต.ท. สวง วุฒินันท์ อัศวินใหญ่ เจ้าของสำนักนางโลม รู้จักดี–เคยมาอาละวาดทุบตีสุนัขอยู่บ่อย ๆ ที่ไม่ยอมขึ้นห้องด้วย ส่วนอีกสองคน ที่มากับพล ฯถาวรนั้นไม่รู้จัก แต่ปรากฏชื่อภายหลังว่านายสถิตย์สถิตยานนท์

ก่อนอื่นใด พลฯ ถาวรได้ถามหาสุนัขก่อน นางใหญ่ก็ปฏิเสธว่าไม่รับแขกแล้ว– แต่พล ฯ ถาวรแสดงอาการฮึดฮัด และชายสองคนนั้นได้ ช่วย กันค้นหาสุนัขอยู่เป็นการใหญ่ – – และเข้าไปทางหลังบ้านเพื่อ จะเอาตัว สุนัขมาปรนความสุขให้จง ได ขณะนั้นสุนัขแอบซ่อนอยู่อีกห้องหนึ่งด้วยเกรงว่าพล ฯถาวรจะอาละวาดทุบตีเธอเหมือนอย่างที่เคยทำมาแล้ว

ขณะนั้นเอง ศักดิ์ชัยก็กลับมาถึง–เมื่อจอดรถจักรยานไว้ที่หน้าบ้าน ทักทายกับแม่ค้าไข่หวานซึ่งเป็นแฟนประจำ และศักดิ์ชัยชอบกันอยู่เสมอ..และพูดว่า

"คนเรามันถึงที่ตายมันตายเองหละนะ"

แล้วศักดิ์ชัยก็เข้าไปในบ้านโดยที่คนทั้งสามนั้นมองเห็นอยู่แล้ว–แต่ศักดิ์ชัยเลยเข้าไปหลังบ้านซึ่งเด็กหญิง 'ตุ๊กตา' นอนอยู่ เขากอบและจูบ 'ตุ๊กตา' ด้วยความรัก เพราะหน้าตาของแกน่ารักน่าเอ็นดูมาก ถึงกับเคยออกปากของ กับนางใหญ่จะเอาไปเลี้ยงเป็นลูก และเกือบจะเป็นประจำที่เขามา ถึงบ้านนี้จะต้องหอบขนมมาเลี้ยงตุ๊กตาจนอิ่มแปร้

และแล้ว–เมื่อ ๒๑ น. ของคืนวันที่ ๑๔ นั้นเอง ขณะที่ศักดิ์ชัยกำลังกอดจูบตุ๊กตา อยู่ เขาจะพึงทราบหรือไม่ว่า เหลือเวลาเพียง ๑ นาทีสำหรับ ชีวิตของเขา สำหรับที่เขาจะมีโอกาศได้จูบตุ๊กตาแสดง ความรักใคร่ปรานี– ซึ่งยมทูตให้เวลาเขาชมโลกอีกเพียง เท่านั้น

ขณะนั้นเองก็ให้เสมือน มีดางสังหรณ์– หรือมัจ จุราชดลใจก็มีปาน ให้เขาเกิดนึกขึ้น มา ได้ ว่า หัว เข็ม ขัด ทองหนัก ๖ บาทและปากกา ปลอกทองอีก ๑ ชุด วางอยู่ข้างต่างซึ่งเขาถอดไว้ก่อนจะขึ้น มา จึงลงไปเพื่อจะเก็บเสียให้ดี อา! วาระสุดท้ายของศักดิ์ชัยมา ถึงแล้วในวินาทีนั้นเอง

เขาเดินออกมา บังเอิญ พบชายสามคนยืนคอยอยู่ ก่อน พอเห็นหน้าศักดิ์ชัย– ก็มองด้วยสายตาอันขุ่นเขียวเกรียวกราด พอถาวรรู้ดีว่าศักดิ์ ชัย เป็น เจ้าของหัวใจ สุนัขที่เขาต้องการเอามาบำเรอความ สุข.

พล ฯ ถาวรถามเขาว่า

"เอาสุนัขซ่อนไว้ ไหน?"

ศักดิ์ชัยหันมามองแลเกิดว่าลงอะไรเกิดขึ้นจึงตอบไปอย่างไม่สนใจว่า

"ไม่รู้เหมือนกัน ผมมาถึงเดี๋ยวนี้ยังไม่เห็นหน้าสุนัขเลย"

พูดจบศักดิ์ชัย ก็จะเดินออกจากประตูห้อง

ทันใดนั้น มือมัจจุราชสันดานขลาดเยี่ยง 'หมาลอบกัด' ๑ ใน ๓ ก็จ้วงแทงเขา ขณะที่หันหลังให้ ด้วยมีปลายแหลมสองคม ถูกที่หลังต้นคอทลุคัดเส้น หลอดลม เลือดพุ่ง ฉูดศักดิ์ชัยซวนเซทันที และร้องขึ้นว่า

"คุณแทงผมทำไมครับ ผมไม่ได้ทำอะไรคุณเลย"

ขณะนั้น มือมัจจุราชพากันวิ่งหนีออกจากบ้าน ศักดิ์ชัยจึงกัดกราม อดทนความเจ็บปวด และด้วยหัวใจของเลือดนักสู้ ที่ไม่ยอมแพ้ศัตรูเขาจึงอุส่าห์วิ่งไป อีกเพื่อจะแก้แค้นมือมืดนั้น

แต่แล้ว.....อนิจจา !

ศักดิ์ชัย นาคพยัคฆ์ก็กลับล้มฟุบลงที่หน้าหาบแม่ค้าไข่ – หวานเสียแล้ว แม่ค้าไข่หวานร้องกรีดด้วยความตกใจ และวิ่งเข้าไปอุ้มศักดิ์ชัย ซึ่งกำลังอาบเลือดนั้น โดยไม่รังเกียจ แต่แล้ว... วิญญาณของศักดิ์ชัย นาคพยัคฆ์ ก็ดับลงในวงแขนของแม่ค้าไข่หวานนั้นเอง

พลฯ ถาวร และชายอีกสองคนนั้น ก่อนจะอำลาจากไปได้ยิงปืนขึ้นฟ้าหลายนัด เพื่อเป็นการข่มขวัญ มิให้ผู้ใดตามจับตนเลย แล้วก็แฝงความมืด หายกับ ราตรี อันแสนสยดสยอง

ในการนำของ พ.ต.ต. แผน โกมลวนิช ร.ต.ต. ชลินทร บัญญาโสภณ ร.ต.ต. สลับ อนุฤทธิ์ ส.ต.อ. ชัยวัฒน์เปรมชื่น ได้ออกตระเวณตามอมืด ผู้พิฆาตศักดิ์ชัย อย่างสุด – เหวี่ยง ในระยะไม่เกินสามชั่วโมง จึงจับพล ฯ ถาวร ได้ที่หน้าบ้าน พ.ต.ท. สวงวุฒินันท์ และในเวลาติดๆกันนั้นเอง ได้จับนายสถิตย์ สถิตยานนท์ ได้อีกผู้หนึ่ง พร้อมด้วยปืน – คอลท์ ๙ ม.ม. ของ พ.ต.ท. สวง โดยการสอบสวนปากคำ พ.ต.ท. สวงว่านายแด เป็นคนต่างจังหวัดได้มา พัก อาศัย – อยู่ และปืนของกลางนั้น เข้าใจว่าถูกขะโมยไป ส่วนขณะนี้นายแดได้หลบหนีไปแล้ว เจ้าหน้าที่กำลังติดตามจับกุมอยู่

รุ่งเช้า (๑๕ พ.ย.)

พล ต.จ. ขุนจำนงศ์รักษา รองผู้บัญชาการตำรวจนครบาล ได้สืบสวน คดี นี้ ด้วย ตน เอง เพราะถือว่าเป็นคดีสำคัญอย่างยิ่ง–และได้ให้ผู้ต้องหาทั้ง สองไปยืนปะปนกับคนอื่น เพื่อให้พยานชี้ตัวปรากฏว่าพยานชี้ตัวได้ถูกต้อง ยังเหลือแต่นายแดคนเดียวเท่านั้น

ท่านอธิบดีกรมตำรวจได้สั่งให้สืบสวนคดีนี้โดยด่วน–

สิ้นเวลา ๒๑ น.. ของคืนวันที่ ๑๔ (พ.ย.) ชีวิตของศักดิ์ชัย นาคพยัคฆ์ "จอมสมิงพราย" ได้ดับวูบลงแล้ว–แต่ชื่อ เสียงของเขายังหอมกรุ่น ติดตาตรึงใจอยู่กับประชาชน อีกนาน

ศักดิ์ชัย นาคพยัคฆ์ แชมเปี้ยนมิดเดิ้ลเวท

ปี–นับแต่นี้ต่อไปเวทีราชดำเนินจะไม่มีใครได้พบศักดิ์ชัย นาคพยัคฆ์อีก– เขาจะมาหาข้าพเจ้าเพื่อจะเล่าชีวิตต่อสู้ ของเขาให้ข้าพเจ้าเขียนเรื่อง–แต่ข้าพเจ้าหมดโอกาศทราบ เสียแล้ว– ข้าพเจ้าคงได้แต่เขียนโศรกนาฏกรรมต้อนรับวันนักมวย– ด้วยชีวิตของศักดิ์ชัยต้องจบลงอย่างน่าสลด ด้วยมือของคนที่มีวิญญาน 'หมาลอบกัด' ท่ามกลางเสียงพราอาลัยอาวรณถึงศักดิ์ชัยทุกมุมเมือง

ศักดิ์ชัยนาคพยัคฆ์–ประชาชนยังรักคุณคิดถึงคุณ– และหวังใจว่า–ชีวิตบนผืนผ้า ใบ–และกลิ่นสาปนวมคงจะติด ตามชีวิตใหม่ของคุณในโลกหน้า

ลาก่อน---ศักดิ์ชัย นาคพยัคฆ์–!

–จบ–

ก้อง ภรไดย

๑๕ พ.ย. ๙๖

เริ่มแต่รอบเที่ยงเสาร์ที่๒๘ พ.ย.
เสาร์มีรอบเที่ยง วันหยุดราชการเพิ่มรอบเช้า รอบเที่ยง

สุริสิทธิ์ แก้วฟ้า ทัต เอกทัต

• สิงจิตร์
• เฉลิม
• ชิงวน
• จารุญ
• มนัส
• ชาลี
• แสดงนำ •

ขอท้าทายการปรบมือของท่าน ด้วย.

•.ไปรัก.ไปบาป.•

ศรีอยุธยา 17 พฤศจิกา นี้ เป็นต้นไป
ตลอดวันยกทั้งนี้ เก็บเงินทั้งกลางคืน สมดุล
นักเรียนนิสิตครึ่งพิมพ์ ในพระบรมราชูปถัมภ์

(ต่อจากฉบับก่อน)

ในลิ้นชักตู้ ใส่เสื้อ ผ้า ศักดิ์ มีเงินเหลืออยู่ราวสัก ๗๐ กว่า บาท เงินทั้งหมดนี้เป็นเงินเดือน ที่เขามีเหลือเก็บไว้ เขา หยิบ มันทั้งหมดใส่กระเป๋า แล้วก็ลง มาพบนายสิบตำรวจผู้นั้น และ เดินไปยังสถานีตำรวจพร้อม กัน

ที่สถานีตำรวจฯ ในขณะนั้น ไม่มีใครเลย นอกจาก พล ตำ รวจผู้ ยืนยามอยู่หน้า สถานี คน หนึ่ง นายร้อยเวรนั่งอยู่ที่โต๊ะทำ งานคนหนึ่ง แล้วก็ตัวนายชัย โชคช่วยเอง นั่งอยู่ที่ม้ายาวข้าง หน้านายร้อยเวร

"อ้อ.....ง่า....ศักดิ์...ง่า..... ศรี มาแล้วรึ ?" ชัยร้องทักขึ้น ก่อนด้วยเสียงอันอ้อแอ้ "กันรู้ แล้วว่าแกต้องมา ศรีมาช่วย เพื่อนเก่าแก่ของแก จริงแท้ๆ ศรี–ศรี กันว้าวุ่นหัวหันน ฮะๆ ? หมู่นี้กันเครา*หร้ายอย่างช มัด ญาติ กัน ตี ตัว รถ ไฟ จากกรุงเทพฯ จะมาหาแกหนอย ตัวหายเสียชิบ เลยต้องเสด็จ ลงที่ราชบุรี ขอยืมเงินเพื่อน ได้ตีตั๋วต่อมา เอาอีกพอถึงโคก โพธิ์เกิดทรัพย์เบ้ เสียอีก– ดวด อ้ายค่างมันมากไป–แต่นึก เย็น ใจว่าไม่เป็นไร เพราะใกล้จะ ถึงเข้ามาแล้ว ขึ้นรถยนตร์มา มาเอาเงินที่แกก็ได้ ชะๆเจ้าคนรถ เกิดทำ พิษ ยัก ถ้าไม่ เชื่อ หน้า ดันพามาโรงพัก ข้างพ่อรูปหล่อ ทางนกไม่พึ่งอีร้าค่าอีรม จะเอา เข้าซังเตเสียให้ ได้"

"หยุด !" นายร้อยตำรวจ เวร ตวาด แล้วหันมาทางศักดิ์

"ไงครับคุณศรี?คุณจะยินดี ออกเงินค่า โดยสาร รถยนตร์ที่ ค้างให้แก่ผู้นี้หรือ ?"

"ครับ" ศักดิ์ตอบ แล้วควัก เงินออกนับ ให้นายร้อยตำรวจ เวน เท่าตาม จำนวนเงินค่าโดย สารที่ชัยจะต้องเสีย

"เสร็จเรื่องหรือยังละ ?" ชัยขึ้นเสียงเมื่อเห็นศักดิ์จ่าย เงิน ค่าโดยสารให้แ ก่คน เรียบ ร้อย "กะอีสมบัติเงินเท่านี้แหละไม่เชื่อ หน้า ขอให้เข้าใจเถอะ ว่าสำหรับ คนๆนี้แล้ว" เอามือ ทุบที่อกตน เอง " เท่าไหร่ๆ คุณศรีก็ ออก แทนให้ ได้"

น่าจะเพราะความเกรงใจที่ นายร้อยตำรวจเวรมีต่อศักดิ์ มาก กว่า เขาจึงไม่ได้ โต้ตอบว่ากระ ไร ศักดิ์รู้ดีในข้อนี้รีบ กล่าวคำ อำ ลา แต่ แล้วชัย ก็ลุก ขึ้น เดิน ตามติดออกมาด้วย

ทั้งคู่เดินออกมาจากสถานีตำ รวจโดยไม่มีใคร พูดจา ว่า แก่ กัน จน กระ ทั่ง พ้น มาไกลแล้ว ศักดิ์จึง หันมา ทางชัย แล้วพูด น้ำเสียงอันโกรธจัดว่า

"นี่แน่ะ ชัย การที่แกตามมา รังควานกันจนถึง ที่นี่นะ หมาย ความ ว่า กะไร ? แก ต้อง การ อะไร ? ใคร บอกแกจึง รู้ว่ากัน อยู่ที่นี่ ? แกยังกล้ามาสู้ หน้ากัน อีกหรือ หลัง จากที่แกได้ แกล้ง กระทำแก่กันอย่างนี้ แล้วเช่น นี้ ? นับว่ากันเองบ้างอย่าง ระยำ ที่ไม่ได้มอบตัวแกไว้แก่เจ้าหน้า ที่ตำรวจ แต่เมื่อ ตะกี้"

"อย่า–อย่า! แกไม่ กล้าทำ อย่างนั้นดอก!" ชัยร้องห้าม มี ลำเนียงเยาะแกมเย้ยอยู่ ในห้าง เสียงนั้น "ไม่ ใช่ แกดอกนะที่ จะมอบตัวกันแก่เจ้า หน้าที่ แต่ กันเองต่างหากจะเป็นผู้มอบตัว แกถ้า แก จะ ได้ เริ่ม กระ ทำตน เป็นศัตรูกับกันก่อนคิดดูซิว่า ไอ้ พวกตนยศ ตนความดี–ความ ชอบ เหล่านี้ จะดี ใจ ตา ลุกวาว สักเพียงใดถ้ากัน แต่เพียง ชี้ตัว แกนี่แหละคือ นัก เรียน นาย เรือ ศักดิ์ เทวลักษณ์ - คนหนีทัพ !"

"กันไม่ ได้หนีทัพ แก นั่น แหละเป็นผู้ที่ รู้ ความ จริงดี ใน เรื่องนี้ !" ศักดิ์ตอบเสียงร้อน ขึ้น เดือด พล่าน ขึ้น มา ปุด ๆ "แกเองไอ้สัตว์นรกชัดๆ–ชัย! แกเองเป็นต้นเหตุที่ทำให้กันไป ไม่ทันเรือ!"

"เอ๊ะ, แกพูดถึงอะไร กันไม่เข้าใจเลย ?" ชัย แสร้งทำเป็น พิศวง ไม่ รู้ เรื่อง "กันเองต้องพลอยอกสั่นขวัญ หาย ไป แทบ ตาย เมื่อ ผู้ ข่าว– ว่า พ่อ น้องเมียคนดีของ กันหนีทัพ! และตลอดเวลาที่กัน เป็นทุกข์อยู่นั้น แกกลับเป็นสุข เล่นฟุตบอลอย่างสนุกสบายที่ ปัตตานี–มีเงินทองใช้ อย่าง พุ่มเพือย–มีรายได้อย่างงดงาม "แต่ยังมีอยู่อย่างหนึ่ง ที่กัน ยังจะเว้นเสียซึ่งรู้สึกขอบใจ ต่อ แกไม่ ได้ ในการที่แกอุตส่าห์ ส่งเงินส่งทองไปให้ศรี ใช้" ชัย พูดต่อ "เพราะหาไม่แล้ว ทั้ง หลอน–ทั้งลูก – และ ทั้งกันจะ พลอยอดตายกันหมด อันที่จริง กันเองก็เพิ่งได้รู้เรื่องนี้ไม่กี่วันนี้ เอง รู้ โดยที่วันนั้นกันไม่มีสตางค์ เที่ยวค้นคว้าหาของเก่า ๆ เพื่อ จะเอาไป 'ฝากอา' ก็พอดีได้ เห็นจดหมายของแกที่ศรีเก็บซุก ซ่อนไว้ได้ และโดยเหตุนี้แหละ กันจึงเลยรู้เรื่องราว ของแกได้ ตลอด และมานี่ ได้ถูก"

"ก็เมื่อแกรู้แล้ว ทำไมแก จึงไม่บอกเจ้าหน้าที่ตำรวจให้จับ กันเสียเล่า ?" ศักดิ์พูด มีความ ขมขื่นอยู่ในน้ำเสียงนั้น "หรือ แกคิดว่าแกจะขู่เข็ญ รีดนาทา เร้นเอาเงินจากกันได้ ?"

"ก็ไม่เชิง เช่น นั้น ดอก" ชัยพูดพยายาม ทำ ลุ้ม เสียง ให้ อ่อนอย่างที่สุดที่จะทำได้ "กัน ไม่ ใช่คนที่ชนิดที่ ง ให้ กา กิน อย่างแกเข้าใจดอก ยิ่งกว่านั้น เรายังมีความสัมพันธ์เกี่ยว ดอง กัน เป็นพี่น้องกันไม่ ใช่รึ–?"

"อ่อ,ไม่จำเป็นดอกใน ข้อ นั้น" ศักดิ์ตัดบท "กันรู้ ดีว่าแก ไม่มีอะไรที่หวังมีต่อกันเลย และ ก็––ในทำนองเดียวกัน กันก็ ไม่มีอะไรที่จะหวังดีต่อ แก ด้วย ฉะนั้นให้เราพูดกันถึงจุดที่แก มุ่ง หวังมาเถิด–เพื่อแกจะได้ ไปเสีย –ยิ่งเร็วเท่าไหร่ยิ่งดี"

ในขณะนี้ ทั้งคู่เดินมาถึงบ้าน ที่ศักดิ์พักแล้ว– ชัยไม่ได้ห่างตัว ศักดิ์เดินตามติดแจ กระทั่งเมื่อ ศักดิ์เดินเข้าไปในบ้าน ขึ้นไปยัง ห้องนอนด้วยเหมือนกัน

(ยังมีต่อ)

ตู้เย็นและตู้แช่ฟริจิแดร์ FRIGIDAIRE

GENERAL MOTORS CORP

ของบริษัทเยเนอราลมอเตอร

ตู้เย็นและตู้แช่ "ฟริจิแดร์" เป็นที่นิยมแพร่หลายทั่วโลก สำหรับในเมืองไทย โปรดถามท่านที่ซื้อไปใช้แล้วว่ามีคุณภาพเพียงไร

ตู้เย็นและตู้แช่ "ฟริจิแดร์" รูปร่างสวยงาม คุณภาพเป็นเยี่ยม กินไฟน้อย ราคาย่อมเยาว์ รับประกัน ๕ ปี ติดตั้งให้เสร็จ มีนายช่างผู้ชำนาญ คอยรับใช้อยู่ตลอดเวลา

ท่านที่สนใจ โปรดติดต่อและสั่งจองได้ที่

กองพัศดุ

การไฟฟ้ากรุงเทพฯ โทร. ๒๒๖๐๐

ฉายที่ เฉลิมบุรี เริ่มเสาร์

ที่ ๒๘ พฤศจิกายน สลับ ดนตรี "เทพไทย"

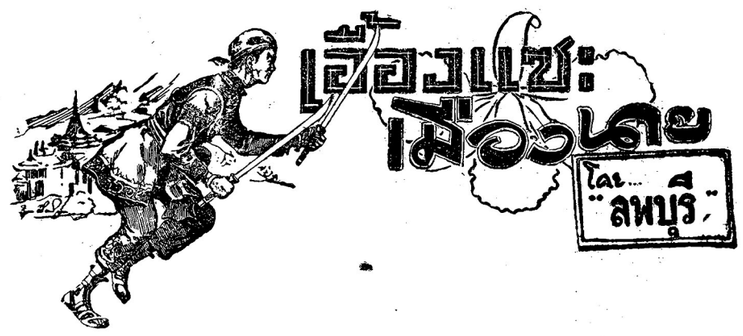

(ต่อจากฉบับก่อน)

เห็นแนะนำแม่ทัพให้ทำ การ เอา ชนะข้าศึกได้หรือไม่ ก็พระน้อง ออกบัญชาการรบเองก็ได้ จะ ไม่มีประโยชน์อย่างไร ?"

รัชทายาทวยัคะนองได้ทรงฟัง ก็เห็นจริงด้วย ทรงกล่าวคำ ขอบคุณเจ้าอุปราชผู้เป็นพี่ เขย แล้วทูลลากลับไปที่พักของพระ องค์

วันรุ่งขึ้นเจ้าราชบุตร์เมือง นายเสด็จมาพบเจ้าอุป ราช อีก เจ้าอุปราชทรงระลึกขึ้นได้จึงทูล เจ้าราชบุตรรุ่งฟ้าว่า:

"วันนี้เจ้าพี่ควรเข้าไป ทูล ลาเจ้าฟ้าเสียเพราะพรุ่ง นี้ ตอน สาย ๆ ก็จะออกเดินทางไปแล้ว เจ้าพี่ควรจะขอบพระคุณ ในพระ ราชอุปการะและพระกรุณา ของ เจ้าฟ้าที่ทรงมีต่อเจ้าพี่ อย่าง ใหญ่หลวง นอกจากนี้เจ้าพี่ หาควรลืมพระคุณ ของ เจ้า ฟ้า เสียไม่"

รัชทายาทเมืองนาย ได้ ทรง ฟังก็ดีพระทัยตรัสตอบว่า :

"ถ้าเช่นนั้นพระน้องชาย จง นำพี่ ไปเฝ้าเถิด เอาข่ายคำไป ด้วยหรือไม่"

"เจ้าพี่ไปองค์เดียวดีกว่า" เจ้าอุปราชทูลตอบเมื่อทรงพระ ดำรริรอบคอบแล้ว

"ตกลง" เจ้าราชบุตรรุ่ง ฟ้าตรัสบอก "ไปเดี๋ยว นี้ เลย เป็นอย่างไร?"

"ดีแล้วเจ้าพี่" เจ้าอุปราช ทรงกล่าวขึ้น "เชิญตามข้า– พระเจ้ามาเถิด"

เจ้าอุปราชทรง นำ พระ ราช บุตรเมืองนายมาจนถึงพระ ตำ หนักของเจ้าแซกฟ้าทรงขอร้อง ให้รัชทายาทวัยคะนอง ประ ทับ รออยู่ข้างนอกก่อนแล้วพระ องค์ เองเสด็จเข้าไปในพระ ตำ หนัก ทรงพบพระมเหสี เสงด้ายก็ ทรุด พระองค์ลงถวายเคารพ

"ลูกจะมาเฝ้าเสด็จ พ่อหรือ เข้าไปซี" พระนาง ตรัส บอก ด้วยพระอาการยิ้มแย้ม

"มิได้ข้าพระเจ้าพาเจ้าราช บุตรเมืองนาย มา กราบ ทูล ลา พระราชบิดาพระเจ้าค่ะ" เจ้า อุปราชทรงชี้แจง "หากพระราช บิดามิได้บรรทมอยู่ ขอ พระ ราชมารดาช่วยกราบทูลให้ทรง ทราบด้วย"

"ได้ซิลูกแม่เข้าไปบอกให้" พระนางตรัสตอบแล้วเสด็จกลับ เข้าไปข้างในลักครู่ ประมุขแสน หวีก็เสด็จออกมา

'เจ้าราชบุตรรุ่งฟ้าอยู่ ที่ไหน' เจ้าฟ้าตรัสถามพระราชบุตรเขย

"อยู่ห้องนอกโน่น พระ เจ้า ค่ะ" เจ้าอุปราชกราบทูลอย่าง นอบน้อม

ประมุขแสนหวี ทรง พระดำ เนินออกไปยังห้องนอกเจ้า อุป ราชทรงตามไปข้างหลัง

รัชทายาท เมือง นาย ยัง ไม่ เคยทรงพบเจ้า แซก ฟ้า เลย แต่ เมื่อทรงเห็น บุรุษ วัย สี่สิบ เศษ ท่าทางสง่างามมากับเจ้าอุปราช ก็ทรงคาดว่า เป็นเ จ้าฟ้า จึงรีบ ลดพระองค์ลง จาก ตั่ง ถวาย เคารพ

"นั่ง ข้าง บน เถอะ หลาน ชาย" เจ้าแซกฟ้ารับ สั่งด้วย พระอาการแย้มสรวล พร้อมกับ ประทับลงบนตั่งตัว หนึ่ง ทรงชี้ ให้พระราชบุตรเขยนั่งลงข้างๆ แล้วทรง พิจ รณา ดูพระ ศีริ– ลักษณ์ของ เจ้าราช บุตรเมือง นายทรงพิเคราะห์ดู ถ้วน ถี่แล้ว ทรงคิดว่า เจ้าราชบุตร องค์นี้ ท่วงทีมี วาสนา จริง แต่ อายุไม่ ยืน

"ข้าพระเจ้าจะมาทูลลาพระ เจ้าอา เพื่อ ไปกับน้องสุมาวงศ์ วันพรุ่งนี้พระเจ้าค่ะ" เจ้าราช บุตรรุ่งฟ้ากราบ ทูล อย่าง นอบ น้อม "ข้าพระเจ้าขอขอบพระ พระคุณของพระเจ้าอา อย่างสูง สุดที่ทรงพระเมตตา ปรานี แก่ ข้าพเจ้าเหลือหลาย เป็น ต้นว่า ทรงพระกรุณาให้อยู่เป็นสุขใน สถานที่แห่งนี้ แล้ว ทรงพระ กรุณาพระราช ทาน กำลัง ช่วย กำจัดราชศัตรูของ ข้าพเจ้า อีก พระคุณอันนี้ข้าพระเจ้าจะระลึก ไว้ตลอดชีวิต แม้น ข้าพระเจ้า ได้ปกครองราชสมบัติ เมือง นาย แล้วจะขอเป็น ไมตรีกับบ้านเมือง ของพระ– เจ้าอาไม่คิดเบียดเบียน หาก พระเจ้า อา คิดมี ศึก สง ครามข้าพระเจ้าก็จะรับอาสา ช่วย – ปราบปรามเสียนหนามให้

ผู้ทรงพระราชอำนาจครอบ งำทั่วแผ่นดินไทยใหญ่ฝ่ายเหนือ ได้ทรงฟังก็มีพระทัยโสมนัสนัก มีพระราชดำรัสตอบว่า

"อาดีใจมากที่ได้ฟังหลาน ชายพูดเช่นนี้ ขอให้หลานจด จำคำพูดของหลานไว้ให้ดี แล้ว กระทำตามคำพูด อาหวังอยู่ ว่าหลานไปคราวนี้คงจะประสพ ความสำเร็จอย่างง่ายดาย เมื่อ ได้ปกครองบ้านเมือง ขึ้นแล้ว อา ขอ อ้อนวอนให้หลานยึดถือ

(ยังมีต่อ)

ขายดีแทบดี

เริ่ม อันที่ ๑ ตุลาคม ถึง อันที่ ๑๕ ธันวาคม

ยาปอคุนเอียะป๊อ
ปรุงขึ้นฉะเพาะสตรี เปนยาบำรุง โลหิต กำลัง แก้ประจำเดือนไม่ปรกติ ผอมแห้งอ่อนเพลีย รับประทานอาหาร ไม่ได้ นอนไม่หลับ ใช้หลังจากการ คลอดบุตรได้ผลดียิ่ง
ขวดใหญ่ ๗๐ บาท ขวดเล็ก ๓๕ บาท

ยากระดูกเสือ
แก้กระษัยเหน็บชา ขัดบวมข้อเท้าข้อ มือ ปวดเมื่อยหลังเอว หน้ามืดตามัว แก้หัวเข่าไม่มีแรง แก้โรคอัมพาตเป็น โรคไตพิการใช้ได้ทั้งชายและหญิงทุกวัย
ขวดใหญ่ ๖๐บาทขวดเล็ก๓๐บาท

มีขายที่ ห้างขายยาไทยจีนทั่วไปทั้งในพระนครและต่างจังหวัด

และที่ ห้างขายยาโพทง ๔๒๒ ถนนสัมพันธวงศ์ ตอนใกล้วัดเก๋าโทร.๒๐๙๙๔ ต่างจังหวัด สั่งซื้อได้ฉะเพาะขวดเล็ก ส่งเงินล่วงหน้าเพิ่มค่าส่งคู่ละ ๖บาท ไม่รับส่งทาง พ.ก.ส.

บทความ (ต่อจากหน้า ๒)

คอมมิวนิสต์ ซึ่งพล ต.อ.เผ่าว่า จะได้พิมพ์หลักฐานต่าง ๆ ดังกล่าวนี้มาแจกให้อ่านกันในวันหลัง ที่กล่าวว่ากระทรวงวัฒนธรรมนั้น ก็เป็นเรื่องส่วนตัว เพราะน้องชายเป็นข้าราชการชั้นโท กำลังถูกสอบสวนอยู่ล้วนเป็นเรื่องส่วนตัวทั้งสิ้น

นอกจากนี้ก็มีร่าง พรบ. โอนอำนาจหน้าที่ และตำแหน่งราชการของเจ้าพนักงานซึ่งเขียนอภิปรายกันแล้ว สภาผู้แทน ฯ ก็ลงมติรับหลักการทั้ง ๓ ฉบับ.

ปากกา (ต่อจากหน้า ๔)

กลางเมืองเกิดขึ้นในแดนคอมมูนิสต์ออก ขนาดที่เกิดขึ้นแล้วในเยอรมันตวันออก ลัทธิแดงก็ใกล้ปากเหวมรณะเข้าไปอีกมาก.

ไทยยุคกึ่งพุทธกาลกอดคอกันไว้ จะโต้เถียงทักท้วงกันบ้าง ก็เพื่อผดุงส่งความเจริญของชาติไทยที่รักยิ่งไม่ใช่ทำลายล้างกัน อย่างที่เผ้าจับเต่าเหลี่ยมหักโค่นคอมมูนิสต์ให้ละเอียดไปจากถิ่นไทยนั่นเทียว ปากกาพาไปหยุดเมื่อแว่วเพลงชาติ

---ไทยนี้รักสงบ แต่ถึงรบไม่ขลาด ฯลฯ

เรื่องน่ารู้ (ต่อจากหน้า ๙)

จากนั้นผู้สำเร็จการศึกษาทั้งหมดได้กล่าวคำปฏิญาณตน ครั้นแล้วพระบาทสมเด็จพระเจ้าอยู่หัวได้พระราชทานพระบรมราโชวาทแก่ผู้สำเร็จการศึกษาดังต่อไปนี้.–

"ข้าพระเจ้าและสมเด็จพระบรมราชินี ได้มีโอกาสมาเยือนมหาวิทยาลัยธรรมศาสตร์ และร่วมในพิธีการประสาทปริญญาบัตรและประกาศนียบัตรของมหาวิทยาลัยอีกวาระหนึ่ง ขอแสดงความยินดีด้วยกันทุกท่านที่ได้รับเกียรติจาก สถาบันการศึกษาชั้นสูงแห่งนี้ในวันนี้

ข้าพเจ้าพอใจที่ได้ฟังคำของอธิการบดีที่ว่า ท่านทั้งหลายซึ่งได้สำเร็จการศึกษาแล้วนี้ ได้ออกไปประกอบอาชีพทั้งในทางราชการและส่วนตัว ใช้วิชาความรู้อันได้รับอบรมจากมหาวิทยาลัย ให้มีคุณลักษณะสมแก่ผู้ที่มีความรับผิดชอบ และกระทำตนให้เป็นตัวอย่างของประชาชนทั่วราชอาณาจักร ให้รู้จักดำรงชีวิตด้วยคุณธรรมอันดีงาม ในการใช้วิชาความรู้ประกอบอาชีพไม่ว่า อย่างใด ข้าพเจ้าใคร่ขอให้ท่านทั้งหลาย จงมั่นอยู่ ในความซื่อสัตย์สุจริตถือเอาประโยชน์ส่วนรวมเป็นที่ตั้งเพราะคุณธรรมอันนี้เป็นมูลฐานอันสำคัญที่จะยังความเจริญและความเป็นปึกแผ่นแก่สังคม เป็นบ่อเกิดแห่งความสามัคคีกลมเกลียว ความซื่อสัตย์สุจริตที่ว่านี้หมายถึงความสุจริตซื่อตรงต่อหน้าที่การงาน ต่อตนเอง และผู้อื่นที่เกี่ยวข้องมีเจตนาบริสุทธิ์ ไม่เอารัดเอาเปรียบ สำหรับท่านที่ใช้วิชากฎหมาย ย่อมถือความถึงการรักษาความเป็นธรรม ไม่บิดเบือนความหมายของบทกฎหมายเพื่อประโยชน์ของตนเองด้วย ความซื่อสัตย์สุจริตจะเป็นเหมือนหนึ่งเกราะคุ้มภัยแก่ท่าน ตลอดไป ดังบทพระราชนิพนธ์ในพระบาทสมเด็จพระจุลจอมเกล้าเจ้าอยู่หัวว่า "สุจริตคือเกราะป้องสำตรพ้อง"

ในโอกาสนี้ ข้าพเจ้าขออวยพรแก่ท่านทั้งปวง จงประสบความสุขและความเจริญทั้งในส่วนตัวและกิจการงานที่แต่ละท่านดำเนินอยู่นั้น"

เมื่อพระราชทานพระบรมโชวาทแก่นักศึกษาแล้ว พระบาทสมเด็จพระเจ้าอยู่หัวและสมเด็จพระนางเจ้า พระบรมราชินี เสด็จพระราชดำเนินกลับ ต่อมา จอมพลป.พิบูลสงคราม นายกรัฐมนตรี อธิการบดีมหาวิทยาลัยได้กล่าวคำอาศัยต่อบรรดานักศึกษาเสร็จแล้วได้สนทนาวิสาสะและแสดงความยินดีแก่บรรดาผู้สำเร็จการศึกษาโดยทั่วกัน จากนั้นอาจารย์บดี, นายกสภามหาวิทยาลัยและ บรรดาคณาจารย์ได้เสด็จร่วมกับบรรดาผู้สำเร็จการศึกษา

อนึ่ง ในตอนค่ำวันนี้ทางการมหาวิทยาลัยได้จัดให้มีแสงดอกไม้ในวันรับพระราชทานปริญญาบัตรนี้ด้วย

แม่ใจโหด

(ต่อจากหน้า ๑)

ทิ้งไว้ เด็กที่ตายนั้นอายุประมาณ ๑ เดือนที่คอมีรอยช้ำอาจจะกระทำให้ตายแล้วนำไปทิ้งไว้นางบุญนาค สาตร์ทองได้นำความมาแจ้งเจ้าหน้าที่สถานีตำรวจพยาไท เจ้าหน้าที่ตำรวจได้ส่งศพไปยังโรงพยาบาลศิริราช และสืบหามารดาผู้ตายต่อไปแล้ว

โยธาเตือน

(ต่อจากหน้า ๔)

กล่าวหากผู้ใดจะกระทำกิจการใดใกล้ๆกับสายไฟฟ้าแล้วขอจงพยายามใช้ความระมัดระวังให้มากที่สุดเท่าที่สามารถจะ ทำได้ หรือหากผู้ใดพบ เห็น สายไฟฟ้าขาดตกลงมาก็ อย่า พึ่ง เข้า จับต้องเสียเป็นอันขาด เพื่อความปลอดภัย เมื่อ จะกระทำ การใกล้ๆกับสายไฟฟ้า หรือเมื่อพบเห็นสายไฟฟ้าขาดห้อยลงมาขอได้โปรดรีบแจ้งไปยังเจ้า หน้าที่ไฟฟ้า ที่ที่ทำการกองไฟฟ้าหลวงสามเสน ในเขตจำหน่ายไฟฟ้าของกองไฟฟ้าหลวง สามเสน หรือที่ทำการกรุงเพพ ฯ ซึ่งได้จัด ให้มี เวร ประ จำการตลอดเวลา เพื่อจะได้ ไปจัดการแก้ ไขให้ ก็จะเป็นการปลอดภัยดีกว่า ทั้งนี้ หวังเป็นอย่างมากว่า คงจะได้รับความร่วมมือจาก ท่านทั้งหลายด้วยดี.

ตำรวจมือดี

(ต่อจากหน้า๔)

พลิกศพตามระเบียบแล้ว การที่เจ้า หน้า ที่ ปราบ ปราม นายวรรณผู้ร้ายสำคัญถึง แก่ ความตายลงนี้ประชาชนในเขตอำเภอชะอำ และอำเภอท่ายางสรรเสริญเป็นอันมาก เพราะนายวรรณเป็นผู้ร้าย เป็นนักแลงโตปล้นแลฆ่าคน ตาย มาก ราย บุตรภรรยาผู้ใดหากนายวรรณก็ต้องการก็ไม่มีใครขัดขวางได้ ประวัติของนายวรรณผู้ร้าย สำคัญคนนี้เคยบวช เป็น ภิกษุ อยู่ได้ ๗ วันแล้วก็สึก ได้สึกที่โคนต้นโพธิ์ไม่มีอุปฌาย์

หัดขับรถยนต์ฯ
จ. สกุลไทย
ตรอกพระสวัสดิ์ บางลำภู
เป็นเร็ว ค่าเรียนถูก

ออกแล้ว
โชคของท่านปี๙๗
ของ จันทรสาร

ศรีราชา
สิริธรรมชาติ
ส. อาสนจินดา
สมควร • ศักดิ์ชัย
สวลี • จำรูญ
สมพล • สงเวียน
ส. อาสนจินดา สร้าง•กำกับ
จะฉายที่ "เฉลิมบุรี" ในเร็วๆนี้

พระราชทาน

(ต่อจากหน้า๑)

หน่วยต่าง ๆ ที่ได้รับธงชัยเฉลิมพลไปนี้ คงจะตระหนักแด่ว่าแต่ละหน่วยมีหน้าที่สำคัญ เป็นกำลังของกองทัพเรือ เพียงไรและคงจะพยายามปฏิบัติและรักษาหน้าที่นั้น ๆ ไว้ต่อไปด้วยดี ตามที่ผู้บัญชาการทหารเรือกล่าวว่าจะได้ให้ผู้บังคับบัญชาสั่งสอนอบรมให้ทหารแต่ละหน่วยเหล่านั้นสำนึกถึงความสำคัญของธงชัยเฉลิมพลตลอดจนการที่จะต้องเทอดทูนรักษาไว้เพียงไรนั้น ชอบแล้ว

ในส่วนนักเรียนที่ได้รับมอบกระบี่ เพื่อออกรับราชการเป็นนายทหารแห่งกองทัพเรือนั้น–เล่า ข้าพเจ้าขอแสดงความยินดีร่วมกับท่านแต่ละคน ที่ได้อุตสาหะเล่าเรียนมา จนได้รับผลสำเร็จตามหลักสูตรของทางการ โดยเฉพาะที่ท่านได้มีโอกาสเดินทาง เป็นการฝึกใช้ราชการทางไกล จนถึงประเทศอังกฤษ ในคราวบรมราชาภิเษก สมเด็จพระราชินีนารถแห่งอังกฤษนั้น เป็นข้อที่ควรยินดี เพราะนอกจากได้เป็นเกียรติยศหนึ่งผู้แทน ชาติไทยในครั้งนั้นแล้ว ยังเป็นโอกาสอันดี ที่ได้เพิ่มความรู้ความชำนาญ ในการเดินเรือทางไกลไปต่างประเทศอีกด้วย ในวาระที่ท่านจะเติบโตขึ้นเป็นนายทหารนี้ เมื่อโอกาสที่จะได้ใช้ความรู้ความชำนาญที่ผ่านมา ขอจงพยายามสอดส่องหาความรู้เพิ่มเติม ให้กว้างขวางออกไป และบำเพ็ญตนให้ดีทั้งในด้านนิสัย ความประพฤติและจิตใจ เพื่อเป็นนายทหารที่ดีที่สามารถ จะได้ช่วยกันส่งเสริมคุณภาพของทหารเรือของเราให้ยิ่งขึ้นไป

ข้าพเจ้าขอ อวยพรให้ท่านประสบความสุขและความก้าวหน้าในหน้าที่ราชการ อันจะได้บำเพ็ญเพื่อประโยชน์ ของประ

(มีต่อหน้า๑๒)

พิมพนาการ
ภาพยนตร์ไทย ชิงรัก หักหน้า ฆ่าพื้น

ลมพัดเย็นเหมือนกลางแจ้ง เริ่ม อังคารที่ ๑ ธันวาคม
สดับ สมยศ พยงค์ นครร่วงวงดนตรี ป. ชื่นประโยชน์ และดารานักร้องมากหลายต่อไป ของแปลก ภาพยนตร์ไทย ๔ มิติ ของใหม่ เสน่ห์ โกมารชุน คิดค้นขึ้นสร้างและนำแสดงร่วมคณะ "ขนช้างขุนแผน" ตอน "วันทองหึงลาวทอง"
สดับตนตรีวง เสน่ห์ โกมารชุน (ตัวจริง)
ระวังเรื่องพราวเสน่ห์ ยั่วยวนใจ ฉบับเดิม "กาก"

บาร์โบส ลอยเด่น
อยู่ในความนิยม เพราะ:
บาร์โบส ปอมเมด

เป็นครีมแต่งผมที่ผสมด้วยตัวยาล้วนซึ่งมีคุณภาพเป็นเยี่ยม
๑. กำจัดรังแคและโรคคันศีรษะ
๒. ป้องกันปลายผมไม่ให้กรอมแดง
๓. แก้ผมหงอก, ระงับผมร่วง
๔. ช่วยให้เส้นผมดกดำอ่อนสีสวย
๕. บำรุงรากผมจะรู้สึกเย็นทันทีเมื่อใช้
ปอมเมด
■ มีจำหน่ายปลีกทั่วราชอาณาจักร
■ มีจำหน่ายส่งตามร้านค้าใหญ่ๆ และที่
บริษัท รัตนมาลา จำกัด
ผู้แทนจำหน่ายในประเทศไทย
BARBO'S LABORATORY บริษัทรัตนมาลา เป็นผู้ผลิต
ของเทียม - เลียนแบบ
ใช้แล้วอาจเป็นอันตรายแก่เส้นผม

โรคผิวหนัง
เชิญไปที่
สถานการแพทย์
ผดุงศรี จี่พระยา 356

ยาเม็ดโรค ผ.ก.จ. ขวดละ 65 บ.
ผิวหนัง
ยกกลิ่นตัว และ ตัวเหม็น ทำการเน่าเปื่อย เป็นเม็ดคันคัน ทุกข์ทรมาน ทันแต่งหลังตากออกไป.
ริดสีดวงทวาร ริดสีดวงงอก
ห้างขายยาจีเสือง
ตรอกเล่งเจียง (ตรอกไก่)
บางรัก พระนคร
เวลาทำการ 14-16 น.
โทร. 3444

ท่านหญิง อย่าพลาด
เจ้าแม่ประสิทธิโลหิต
ติดจดโรคประจำเดือน
ศรีประดิษฐ์โอสถ ๒๔๕ จักรวรรดิ์ พระนคร

งานคริสต์จักร์ในกรุงเทพ ?

ศูนย์รวมนักศึกษาคณะแบ๊บติสต์ เลขที่๕๒๗/๑ ถนนพระราม๑ จะมีการประชุมพิเศษในวันอาทิตย์ที่ ๒๙ พฤศจิกายน เวลา๑๕.๐๐น. คริสเตียนคณะแบ๊บติสต์ ซึ่ง ประกอบ ด้วย คนไทย๑๑คน อินเดีย๒คน และมิชชั่นนารีอเมริกัน๔คน จะรวมกันตั้งเป็น คริสต์จักร์ คณะแบ๊บติสต์ให้ชื่อว่า "คริสต์จักร์อิมมานุเยล คณะ แบ๊บ ติสต์" (อิมมานุเยล แปลว่า พระเจ้าอยู่กับเรา)

ศาสนทูต ดีเวอร์ ลอร์ดัน ประธานของมิชชั่น คณะอเมริกันเซ้าท์เทินแบ๊บติสต์ จะเป็นผู้เทศนาในที่ประชุม ก่อนการเทศนาศาสตราจารย์ เจ.เกร็นมอร์รีส์ ศิษยาภิบาลของคริสต์จักร์พระคุณคณะแบ๊บติสต์ จะกล่าวคำโอวาทสั้นๆ ศาสนทูตโรนัล ฮิลล์ จะเป็นผู้อ่านพระคัมภีร์ ศาสนทูต คาล เอ็ม เคเพ็น ผู้แทนของมิชชั่นคณะอเมริกันแบ๊บติสต์ ประจำ ภาคนี้ จะเป็น ผู้ อ่าน พันธะ สัญญา ของคริสต์จักร์ นายมงคล พยัคฆ์เกษมอ่านประวัติของคริสต์จักร์อิมมานุเยลคณะแบ๊บติสต์ ภายหลังการเทศนา ศาสนทูต ฮาโรล พี รีฟ่ว ศิษยาภิบาลประจำการของคริสต์จักรตั้งใหม่จะนำอธิษฐานถวายคริสต์จักร์ใหม่นี้ไว้แก่พระเจ้า สมาชิกสตรี ของ คริสต์จักร์ ใหม่ นี้ จะถวายเพลงพิเศษ

คริสต์จักร์นี้ตั้งขึ้น ได้ ก็ด้วยผลของ ความวิริยะ ของบรรดามิชชั่น นารีคณะ อเมริกันเซ้าท์เทินแบ๊บติสต์ ในระยะปีครึ่งเดือนกรกฎาคม ค.ศ. ๑๙๕๒ คริสต์จักร์พระคุณคณะแบ๊บติสต์ เลขที่๑๑๗ ถนนดินสอ ศาสตราจารย์ เจ เกร็น มอร์ส์ เป็นผู้นำได้เริ่มเปิดการเรียนพระธรรมและประชุม นมัสการ ประจำวันอาทิตย์ ด้วยภาษาอังกฤษและภาษาไทย ในราวเดือนพฤศจิกายน ค.ศ. ๑๙๕๒ ได้เพิ่มการประชุมเวลาอื่น ๆ ขึ้นอีก และศิษยาภิบาล ฮาโรล พี รีฟ่ว ได้รับหน้าที่เป็นผู้นำการประชุมทั้งหมดในเดือนพฤศจิกายน ตั้งแต่ นั้น มาการ เรียน พระ ธรรมประจำวันอาทิตย์และเพลงสำหรับการ ประ ชุมเหล่า นี้ ได้นำโดยศาสนทูต โรนัล ฮิลล์

เดือนสิงหาคม ค.ศ. ๑๙๕๓ ศูนย์รวมนักศึกษาคณะแบ๊บติสต์ ตั้งแต่นั้นมาก็คนมาร่วมนมัสการในเช้าวัน อาทิตย์ คิดเฉลี่ยอาทิตย์ละ ๔๕ คน

สถานที่ประชุมนมัสการ ฝ่ายภาษาไทย ได้ ย้ายไป ประชุมที่ศูนย์ รวม นัก ศึกษา ของ คณะแบ๊บติสต์ ตั้งแต่นั้นมาก็คนมาร่วมนมัสการในเช้าวัน อาทิตย์ คิดเฉลี่ยอาทิตย์ละ ๔๕ คน

พระราชทาน

(ต่อจากหน้า ๑๑)

เทศชาติสืบไป"

เมื่อพระราช ทาน พระ บรมราโชวาทจบแล้ว พระบาทสมเด็จพระเจ้าอยู่หัวเสด็จพระราชดำเนินกลับ เป็นเสร็จพิธีเมื่อเวลา ๑๕.๑๐ น.

ธงชัยเฉลิมพลที่ได้พระราชทานแก่หน่วยต่าง ๆ ในวันนั้นมีกองโรงเรียนนายเรือกองโรงเรียนชุมพลทหารเรือ กองปราบเรือดำน้ำ กองเรือทุ่นระเบิด กองเรือบริการ กองบินใหญ่รักษาฝั่ง กองต่อสู้อากาศยาน รวม ๗ หน่วย

มีนักเรียนนายเรือชั้นสูงสุดที่รับพระราชทานกระบี่ พรรคนาวินหลัก สูตร๔ ปี ๒๑นายพรรคกลินหลักสูตร๕ ปี ๒๖ นายพรรคนาวินเหล่าอุตุนิยมวิทยาหลักสูตร๔ปี๔นาย พรรคนาวินเหล่าพลาธิการหลัก สูตร๕ ปี ๙ นาย พรรคนาวิกโยธินหลักสูตร๔ปี๒นาย รวมทั้งสิ้น ๗๒ นาย

ชวนเพื่อน

(ต่อจากน้า๑)

คนงานอยู่ที่ท่าเรือกรุงเทพเมื่อเลิก งานแล้วก็ได้ พา นาย อ้วนหรือเชื่อเพื่อนร่วมงานมา เลี้ยงสุราอาหารบรรเทาความเหน็ดเหนื่อยและอากาศที่ เย็น ฉ่ำ ตั้งแต่เวลา ๑๗ น. ครั้นดึกก็เหล้าออกฤทธิ์มากขึ้น ไม่ทราบเป็นเพราะเหตุจะเกิดจากคำพูดหรือกิริยาอย่างไรไม่ทราบนายเชื่อหรืออ้วนก็ถูกขึ้นพันเขาเอาดื้อๆโดยไม่มีความเกรงใจกันเลย

ทางเจ้าหน้าที่ตำรวจ จึงได้ไปเชิญตัวนายอ้วนหรือเชื่อมาสอบสวน ให้การว่า "พี่โย่พิถังเอ่ยเจ้านายคะร๊าบ ผมไม่ได้พันเขาหรอกเขาเ า แขนมาบั๊ถูกมีดเข้าเองต่างหาก" ขณะนี้กำลังสอบสวนสาเหตุต่อไป เพื่อจะได้รู้ว่าใครผิดใครถูก

มนุษย์คึกคำบรรพ์

(ต่อจากหน้า ๑)

ธรรมดา เพียงแต่ว่ามันสมองนั้นมีปริมาตรเท่า ๆ มันสมองลิงโกริลล่าเท่านั้นเอง

รบดุเดือดในญวณ

(ต่อจากหน้า ๒)

กระทันหัน เป็นผลให้ทหารเวียตมินห์ถูกสังหาร๑๔คน ถูกจับเป็นเชลย๘คน ทั้งคลังสะเบียงอาหารก็ถูกทำลายพินาศ

ข่าวจาก พนม เปญ แจ้ง ว่าคณะกรรมการฝ่ายสงบ ศึก ฝรั่งเศส–เขมรซึ่งได้รับ มอบภาระให้ชำระสะสางปัญหา ต่าง ๆ ในด้านทหาร ได้เปิดประชุมกันณ กรุง พนม เปญ เมื่อ บ่ายวันพฤหัสบดีที่แล้ว และได้ตกลงให้โอนโรงทหารและตึกที่พักการฝ่ายทหารซึ่งฝรั่งเศสเคย ครอบครองให้แก่กองทัพเขมรโดยสิ้นเชิง เว้นแต่โรงทหาร ชื่อ "เบลิเอ" ซึ่งให้คงสงวนไว้ก่อน เพื่อให้คณะผู้แทนฝ่ายทหารฝรั่งเศสได้ ใช้ประโยชน์เป็นการชั่วคราว

รถไฟเล็ก

(ต่อจากหน้า ๑)

ถึงวันงาน การรถไฟได้เริ่มเปิดเดินรถไฟเล็กขึ้น ในวันเสาร์ที่ ๒๗ เดือนนี้ เป็นปฐมฤกษ์ ที่บริเวณสวนลุมพินีเริ่มแต่เวลา ๑๑.๓๐ น. มีทั้งรถจักรขนาดจิ๋ว และรถโดยสารสี่สวยสดไว้คอยต้อนรับ นั่งตากลมตากแดด ชมทิวทัศน์รอบ ๆ บริเวณงาน จนถึงวันที่ ๔–๕–๖ อันเป็นวันเฉลิมพระชนม์พรรษา คิดรอบละ ๓ บาทเท่านั้น

กรณีน้ำมัน

(ต่อจากหน้า ๒)

กฤษโนเปอร์เซียทวี ความรุนแรงยิ่งขึ้นในสมัย ดร.มอสซาเด็กเป็นนายกรัฐมนตรีแห่งรัฐบาลเปอร์เซียชุดปัจจุบันย้ำว่า กรณีพิพาทเรื่องน้ำมัน เป็นเรื่องของรัฐบาลทั้งสอง หาใช่เป็นเรื่องของประชาชนไม่ รัฐ บาลเปอร์เซียชุดนี้ย้ำถึงความปรารถนาที่จะสถาปนาความสัมพันธ์ฉันท์มิตรกับประเทศต่าง ๆ ทุกประเทศโดยยึดถือการให้เกียรติซึ่งกันและกันเป็นมูลฐาน.

เวช กระกูฤกษ์ เจ้าของและผู้อำนวยการ
ศิริ กระกูฤกษ์ ผู้จัดการ
สิริ เปรมจิตต์ บรรณาธิการ ผู้พิมพ์ผู้โฆษณา
สำนักงานและพิมพ์ที่บริษัทศิริธรรมร จำกัด
๑๐๓ สี่แยกหลานหลวง พระนคร โทร. ๒๓๖๕๑

วันชิงชนะเลิศ ประจำปี ๒๔๙๖

วันพุธที่ ๒ ธันวาคม ๒๔๙๖ เวลา ๑๗.๐๐ น.

มวยไทยกำหนด ๓ ยก คู่ที่ ๑ พลฯ เอนก นภิตะภัต (เอนก เทียมกำแหง) ส.อ.รวย แตงเกษม (เทมาลย์ ชัยณรงค์)

สากลกำหนด ๔ ยก คู่ที่ ๒ ส.ต.ร่ำ แตงเกษม (ร่ำ ชัยณรงค์) ส.ต.ชรัม เอี่ยมแก้ว

คู่ที่ ๓ ส.ท.สมศักดิ์ โสรธร พลฯ ประเสริฐ ทิมบรรเจิด (ประเสริฐชัย ยนตรกิจ)

มวยไทยกำหนด ๔ ยก คู่ที่ ๔ พลฯ ศิริ กฤษณะสุวรรณ พลฯ แพร จิ๋วอยู่ (แพร หวานฉ่ำ)

สากลกำหนด ๕ ยก คู่ที่ ๕ ส.ต.ประสิทธิ์ บุญชู (ประสิทธิ์ ยนตรกิจ) พลฯ สมชาติ ประไพทอง

มวยไทยกำหนด ๔ ยก คู่ที่ ๖ ส.อ.ประสาน เพื่องอักษร (สังจา เกศสงคราม) นายเกษม พันธุ์อุบล

สากลกำหนด ๕ ยก คู่ที่ ๗ ส.ต.ศุภชัย พินทุวัฒน์ (ศุภชัย สารคาม) ส.อ.ชาตรี จูอ่อง (ประไพ ส.ส.)

มวยไทยกำหนด ๔ ยก คู่ที่ ๘ นายเสวก คำแสง (เสวก ยนตรกิจ) นายณรงค์ โตรักษา (ณรงค์ วิระชัย

สากลกำหนด ๕ ยก คู่ที่ ๙ นนส.ทองดี โจทน ส.ต.โผผิน งามศิริ (สุดสำคร เกศสงคราม)

มวยไทยกำหนด ๓ ยก พลฯ เฉลย เฉลยกิจ ส.ต. ประวิทย์ ทองนาค (วิทยา ราชวัฏ)

ค่าผ่านประตู ๖–๑๒–๒๐ บาท ข้าราชการในเครื่องแบบ, สตรี, และกรรมกร ครึ่งราคาทุกชั้น สตรี, เด็กนักเรียน พลทหาร, พลตำรวจ, ๑ บาท (ฉะเพาะชั้น ๓)

เลือกประธานาธิบดี

(ต่อจากหน้า ๒)

เด็ดขาดดังกล่าวแล้ว

ข่าวจาก กรุง ปารีส แจ้ง ว่าคณะมนตรีชั้นสูงแห่งสหภาพฝรั่งเศสได้เริ่มประชุมกันวานนี้ ณ ทำเนียบประธานาธิบดี โดยมีนายแวงซังต์ โอริออล ประธานาธิบดีฝรั่งเศส เป็นประธาน ภายหลังที่นาย แวงซังต์ โอริออล กล่าวสุนทรพจน์จบลงแล้ว ได้มีการอ่านรายงานการประชุมสมัยที่แล้วให้ที่ประชุมฟัง ครั้นแล้วนายโมร์ซ ชูมาน รัฐมนตรีประจำ กระทรวงการต่างประเทศ ได้รายงานให้ที่ ประชุม ทราบ ถึง นโยบายต่าง ประเทศที่ รัฐบาลฝรั่งเศสถือปฏิบัติอยู่เวลานี้

เริ่มรอบเที่ยง เสาร์ที่ ๒๙ พย. นี้

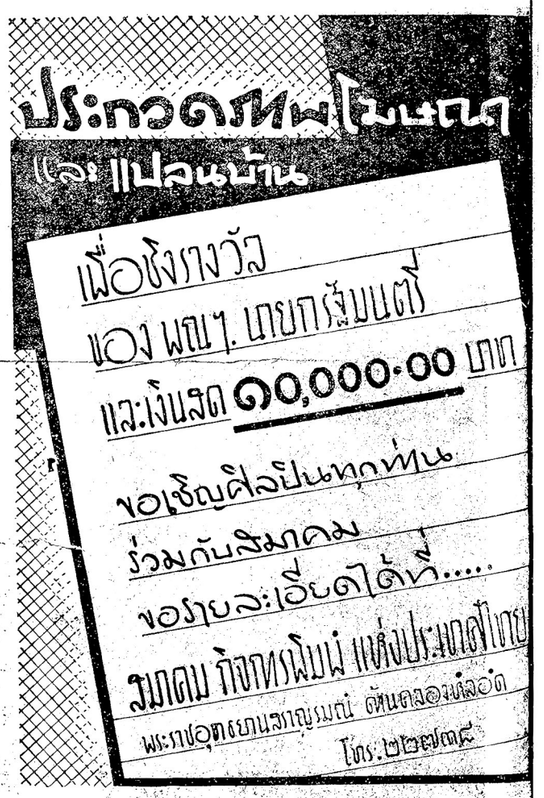

(๑) ภาพที่ส่งจะใส่หรือไม่ใส่กรอบก็ได้
(๒) ภาพที่ไม่ได้รับรางวัลจะคืนให้เจ้าของภาพ
หมดกำหนด ๓๐ พฤศจิกายน ๒๕๕๖