สริกรุง

THE SRIKRUNG DAILY NEWS.
NO. 58 6(..JADAMNERN AVE., BANGKOK, THAILAND. TEL. NO. 22521 20396 20208

หอสมุดแห่งชาติ ๑๓ ส.ค. ๒๕ กรมศิลปากร

เลิกกำหนดราคา
สูงสุด ของ สิ่งของ ต่างๆ ทั่วราชอาณาจักร

เมื่อวันที่ ๑๐ เดือนนี้ นายพลโทจรูน รัตนกุล เสรีเวงวิทยิ ประธานคณะกรรมการป้องกันการค้ากำไรเกินควน ได้มีคำสั่งถึงประธานคณะกรรมการป้องกันการค้ากำไรเกินควนทุกจังหวัด เป็นใจความว่า คณะกรรมการป้องกันการค้ากำไรเกินควนได้เห็นสมควนให้ยกเลิก การควบคุมการค้ากำไรเกินควนตามความใน พ.ร.บ.ป้องกันการค้ากำไรเกินควน (มีต่อหน้าหลัง)

ปีที่ ๒๓ ฉบับที่ ๕๐๕๒ วันพุธที่ ๑๒ สิงหาคม พ.ศ.๒๔๙๕ ราคา ๖ สตางค์ จำหน่ายในพระนครเวลา ๑๓ น. วันที่ ๑๑ สิงหาคม

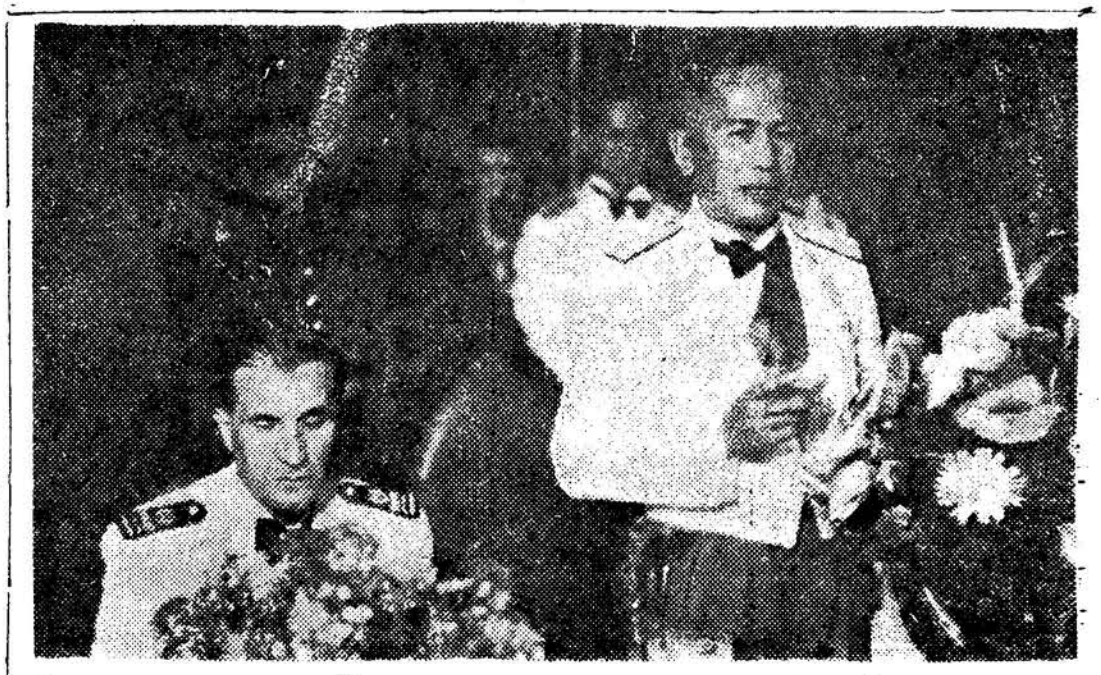
เราจะไม่ขาดสารส้ม

ยุธนาวีครั้งใหญ่คำรบ ๒ ยังกำลังมีชัย
จะกวดขันวัธนธัมแห่งชาติให้เข้มแข็ง

โรงงานทำดินเผาของคนไทยคิดทำได้ผลพอใจ เป็นอันหวังได้ว่าการประปา จะไม่ กะเทือนเลย

สารส้ม เป็น สินค้า สำคัน และ เ น เครื่องใช้ ที่จำเป็นแก่ ประชาชน สิ่งหนึ่ง ในขนะนี้ ทงนเพราะ ทางการเทศบาลนครกรุงเทพได้ใช้สารส้มในการทำประปาแจกจ่ายแก่ ประชาชน บริโภค ทั่วทั้งจังหวัดพระนครและธนบุรี นอกจากนั้นตามจังหวัดต่างๆก็ได้ ใช้สารส้ม ทำน้ำประปาเช่นเดียวกัน ฉะนั้น สารส้ม

(มีต่อหน้า ๑๑)



จอมพลท่านนายกฯ เดียงคอนรับพนะท่านยาโน นะ ทำเนียบเมื่อวันเสาร

แต่งตั้ง กัม การ วัธนธัม เพื่อ สอด ส่อง วัธนธัม

ตามที่ทางราชการได้ พิจารนา เห็นว่าประเทศชาติที่จะเจริญได้ก็ต้องกาลัย วัธนธัมแห่งชาติเป็น ส่วนใหญ่ ซึ่งใน

(มีต่อหน้า ๑๑)

การต่อสู้ ได้ดำเนินมา แต่วันที่๗จนกะทั่งบัดนี้

โตเกียว, ๑๐ สิงห์. กองบันชาการ รองสมเด็ดพระเจ้าจักรพัดยี่บุ่นได้ ประ

(มีต่อหน้า กลาง)

เยอรมันรุก ด้านคอเคซัส หนัก

กอง บัน ชาการ ทหาน สูง สุด ประ กาส ยก เลิก
ยินสาลทหาน ๕ จ ว.

อาลัย อำนาด ตาม ความ ใน ข้อ ๑ แห่งประกาส แก้ ไขเพิ่มเติม การ ใช้ กด อัยการศึกลงวันที่ ๒๔ เมสายน พุทธสัก ราช ๒๔๘๕ ผู้บันชาการทหานสูงสุด ประกาสกำหนดไว้ดังต่อไปนี้

(มีต่อหน้าหลัง)

ฝูง บิน เยอร มัน จิก หัว ยิง ข้า ลึก ตาย เกลื่อน

เบอร์ลิน ๑๐ สิงห์. กอง บัน ชา การทัพสูงสุด เยอร มัน ได้ ประ กาส ว่า กองทหานอักสะประเทสอันมี เยอรมัน

(มีต่อหน้าหลัง)

อิโรคะว่าไทยสนับสนุนท่านผู้นำทุกคน

เอกอัครราชทูตไทยประจำกรุงโตกิโอย้ำกล่าวถึงความมั่นคงแห่งสัมพันธไมตรี ไทยกับญี่ปุ่น

(ต่อจากฉบับวานนี้)

นับแต่วาระนี้เป็นต้นไป ฉันหวังว่าท่านทั้งหลายคงเห็นพ้องกับฉันว่านอกจากที่ประเทศที่รักของเราทั้งสองได้มีหลักยันสักการที่จะยึดเหนี่ยวในการสถิตย์สถาพรของสัมพันธไมตรีระหว่างประเทศญี่ปุ่นกับประเทศไทยแล้ว ประชาชาติของเราทั้งสองยังเปี่ยมด้วยความมุ่งหวังดีต่อกันและกันพร้อมที่จะสนับสนุนเกื้อกูลความโพยุดย์ร่วมกันในทุกทาง เพราะเวลานี้ย่อมเป็นประจักษ์แก่ตาว่ามิตรภาพระหว่างประชาชาติทั้งสองได้บังเกิดความสนิทสนมอันแน่นแฟ้นยิ่งจนเปรียบเสมือนภราดรภาพแล้ว

ในที่สุดฉันขอเชิญชวนท่านทั้งหลายดื่มเพื่อความสุขสวัสดีของพระท่านอิโรคะ พระท่านยาคาเบ และบันดาสมาชิกของคณะทูตไหย่ได้มีส่วนสำคัญในการเพิ่มพูนสัมพันธไมตรีระหว่างประเทศของเราทั้งสอง และขอให้จักรวรรดิญี่ปุ่นจงประสพแต่ความเจริญยิ่งๆ เทอญ

สุนทรพจน์ของพระท่านนายโกกิอิโรคะ กล่าวตอบพระท่านเอกอัครราชทูตไทย ซึ่งแปลเป็นภาษาไทยโดยนายเฉลา สมิตเวช

พระท่านนายดิเรกพระท่านและท่านผู้มีเกียรติทั้งหลาย

ฉันและบันดาสมาชิกแห่งคณะทูตไหย่ที่ได้เข้าไปแสดงความยินดีในพันธไมตรีญี่ปุ่นไทยนะ ประเทศไทยได้ถือโอกาสนี้แสดงความขอบคุณพระท่านนายดิเรก เอกอัครราชทูต และข้าราชการแห่งสถานเอกอัครราชทูตไทยนะ กรุงโตกิโอทั้งรัฐบาล และข้าราชการแห่งรัฐบาลไทยซึ่งได้ให้ความร่วมมือแก่คณะโดยอัธยาศัยอันดียิ่ง

ก่อนที่คณะทูตจะได้ออกเดินทางไปนั้น พระท่านเอกอัครราชทูตไทยได้กรุณาจัดการเลี้ยงส่ง และในโอกาสที่คณะได้เดินทางกลับมาครั้งนี้ พระท่านเอกอัครราชทูตยังได้กรุณาจัดให้มีการเลี้ยงต้อนรับคณะหย่างโอบอ้อมอารีในค่ำวันนี้พร้อมทั้งได้กล่าวคำต้อนรับไมตรีจิตอันดี ในนามของบันดาสมาชิกแห่งคณะทูตไหย่ขอแสดงความขอบคุณพระท่านเอกอัครราชทูตยิ่งในที่นี้ ฉันยังมีความยินดีมากที่จะกล่าวว่าตั้งแต่คณะได้เดินทางไปถึงประเทศตลอดจนวันเดินทางกลับ คณะได้รับการต้อนรับจากทางราชการตลอดจนประชาชาติด้วยอัธยาศัยไมตรีเป็นพิเศษด้วยความจริงใจหย่างที่สุด ซึ่งจะเว้นเสียมิได้ที่จะกล่าวถึงความโอบอ้อมอารีนั้นอีกครั้งหนึ่งในที่นี้

ในระหว่างที่คณะพำนักหยุดในประเทศไทยนั้น ฉันได้ถือโอกาสวิสาสะกับข้าราชการระดับบุรุษตลอดถึงประชาชาติทุกครั้งที่มีโอกาสอำนวย และพยายามแสดงถึงความสำคัญของสงครามครั้งนี้และในวัตถุประสงค์อันประเสริฐแห่งลัทธิสัญญาสัมพันธไมตรีไทยญี่ปุ่นพร้อมทั้งได้เน้นถึงความตกลงอันเด็ดขาดของญี่ปุ่นในการที่จะสถาปนาวงไพบูลย์แห่งมหาเอเชียบูรพา และการรู้สึกในมิตรภาพและไมตรีจิตของญี่ปุ่นซึ่งมีต่อประเทศไทย ฉันรู้สึกปีติยินดียิ่งที่ปรากฏว่าทุกท่านที่ฉันได้สนทนาด้วยได้เข้าใจในความหมายของคำปราถของฉันทั้งนั้น และยังได้แสดงความปรารถนาของฉันด้วยความตั้งใจ และในโอกาสนี้ฉันรู้สึกปลาบปลื้มที่ได้เห็นท่านผู้นำแห่งประเทศไทยได้เข้าใจเป็นหย่างดีว่า ชัยชนะของญี่ปุ่นในสงครามครั้งนี้จะเป็นบ่อเกิดซึ่งจะนำมาสู่ชาติทุกชาติในฉนาคตอันรุ่งเรืองแห่งประชาชาติแห่งเอเชียตะวันออก ปรากฏว่าประชาชาติไทยได้สนับสนุนท่านผู้นำ และแสดงถึงความพร้อมเพรียงเป็นน้ำหนึ่งใจเดียวของประชาชาติ และความตั้งใจอันแน่วแน่ที่จะให้สงครามบรรลุถึงจุดหมายโดยให้ความร่วมมือหย่างใกล้ชิดกับประชาชาติญี่ปุ่น

หลังจากที่ได้พำนักหยุดในประเทศไทย ๑๒ วัน ด้วยความสำราญยิ่งและเต็มเปี่ยมชาบซึ้งแห่งไมตรีจิต คณะก็ได้กลับมาถึงประเทศญี่ปุ่นสำเร็จเป็นหย่างดี ในการที่คณะได้รับมอบหมายไปนั้น เนื่องจากได้รับความร่วมมือจากรัฐบาล และประชาชาติไทยหย่างจริงจัง ฉะนั้นโอกาสนี้ฉันจะรู้สึกรอบคุณยิ่งถ้าพระท่านเอกอัครราชทูตไทยจะกรุณานำความรู้สึกอันชาบซึ้งของฉันและบันดาสมาชิกแห่งคณะทูตไหย่รายงานเข้าไปยังรัฐบาลของท่านไม่เป็นการจำเป็นที่ฉันจะต้องกล่าวว่าสัมพันธไมตรีอันแน่นแฟ้นระหว่างประเทศไทยและญี่ปุ่นซึ่งเป็นหลักชันมั่นคงที่จะประกันไว้ซึ่งความสันติภาพแห่งเอเชียตะวันออกต่อไป ในขณะเดียวกันสัมพันธไมตรีระหว่างประเทศทั้งสองจะได้กระชับยิ่งขึ้นพายใต้เจตนารมย์ที่เข้าใจและเชื่อมั่นซึ่งกันและกันในกิจการต่างๆ ที่จะได้กระทำอีกในบางโอกาส ฉะนั้นฉันจึงต้องขอวิงวอนต่อพระท่านเอกอัครราชทูตจงได้รักสาสุขภาพของท่านให้สมบูรณ์หยุเสมอ เพื่อที่จะได้ปฏิบัติหน้าที่ของท่านหย่างเต็มที่เพื่อเพิ่มพูนสัมพันธไมตรีของประเทศทั้งสองของเรา

ท้ายที่สุดนี้ ฉันขอเชิญชวนพระท่าน



บริษัท อาลิอันซ์

แฟร์ซิเชอรุงส์ อัคเซียน เกเซลชาฟท์

สำนักงานใหญ่ เบอร์ลิน ดับลิว ๘

เงินทุน ๖๐,๐๐๐,๐๐๐ ไรชมาร์ก

เงินสำรอง ๑๕,๕๐๐,๐๐๐ ไรชมาร์ก

บริษัทรับประกันภัยเยอรมันชั้นที่หนึ่ง

รับทำการ

ประกันอัคคีภัย

อาคาร โรงเรือน และสรรพสินค้าในอัตราอันสมควร

รายละเอียดโปรดถาม

ห้าง บี. กริมแอนโก

โทรศัพท์ ๒๑๒๒๒, ๒๑๒๒๓, ๒๐๐๗๗

ขอบคุณ ท่านผู้เกี่ยวข้อง
ความสุขสวัสดีของ
ราชทูต และเพื่อความ
ประเทศไทย

สหการ

บช

เนื่องในวันปฏิบัติ
สหการแพทย์บางพระ
ตง เกรงว่าชาวมิต
สหการแพทย์จึงขอ
โรคต่างๆ ในราช
สมควร

ผดผ

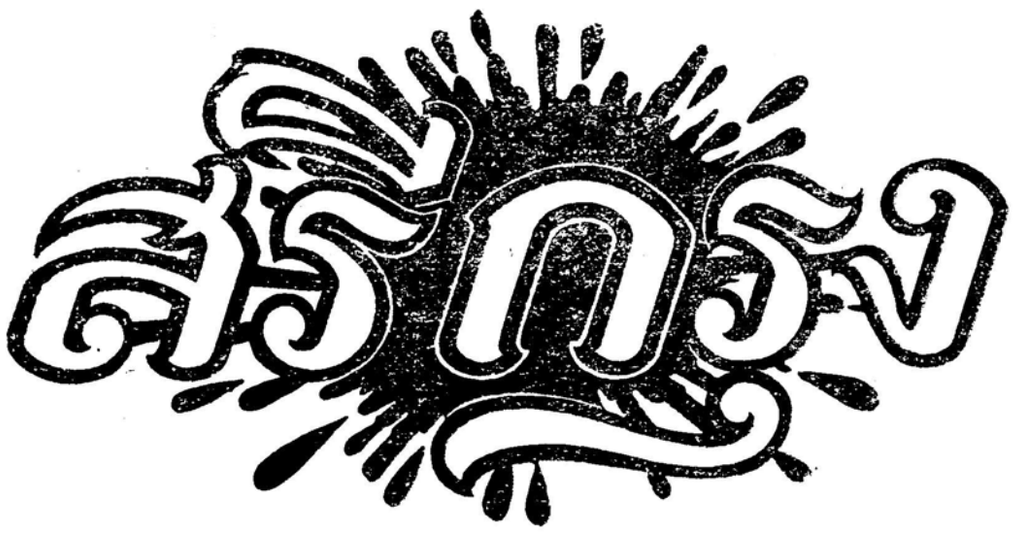
กำจัดเหงื่อผ้า
ขาวนวล ปนยากั
ขาด และกลับผิ
ขาวสอาดผ่อง
ให้เหี่ยวแห้ง ใช้แ
สวย มีราคาหน่ายท
พาน ตี แจ้ บ้าน
บางรัก ตลาดราช
กักเสาชิงช้า และ
ดี บำรุงชาติ"
ถนนพิพัฒน์สาท

จะขายที่ดิน

ที่ดิน ประมาณ
เส้น กับเรือน ๒ ชั้น
ห้อง ๓ หลัง แถวริม
พญาไท ตรงสี่แยก
ทางรถไฟ ตัดปูราด
การซื้อ เงินสามใน
ซึ่งหยุใกล้กันกับ
ราย

บทยนเดย
เรียน ตลอดไร้
ศิริ อินทร์ ผู้
แห่งประเทศไท
"ศุขเวลา
เชิงสะพาน
มากระบี่

ใดผิดเราติไท้	เปลี่ยนแปลง
ใดชอบเราสำแดง	ชอบด้วย
ไป่ขามไป่ลลางแคลง	มัวชลาด หยู่แฮ
ยึดมั่นแม้จักม้วย	ก็ต้องคงคำ.



วัน พุธ ที่ ๑๒ สิงหาคม พุทธศักราช ๒๔๘๕

บุรุสตัวหย่าง

★

จำเดิม แต่มหาสงครามได้จับกลุ่มหยู่ในทวีปเอเชียนี้ ไม่ว่าประเทศใหย่หรือเล็กย่อมประสบภัยแห่งสงครามโดยทั่วๆกัน การพึ่งพาอาสัยกันในระหว่างประเทศต่อประเทศเป็นไปด้วยความลำบากยากยิ่ง ฉะนั้นจึงมีหยู่ทางเดียว ที่เราต้องพึ่งตนเอง ด้วยการประหยัดทุกสิ่งทุกอย่าง ตลอดจนเครื่องอุปโภคบริโภค ทั้งที่จำเป็นและไม่จำเป็น เราจะหรูหราฟุ่มเฟือย เห็นแต่สุขส่วนตัวเช่นแต่ก่อนหาได้ไม่

ทั้งๆที่รู้กันหยู่แล้วนั้น ตามภัตตาคารใหย่ๆตลอดจนเบียร์ฮอล, โรงภาพยนต์, โรงมหรสพฯลฯ เหล่านี้ ก็ยังเต็มบริบูรณ์ไปด้วยบุคคลอันมีสันดานลืมตัว ต่างขนเงินไปทุ่มเทประกวดความโอ่อ่าหรูหราหยู่อีกไม่ใช่น้อย ตราบใดที่สุรา – นารียังส่งกลิ่นหอมหวนหยู่ บุคคลจำพวกลืมตายลืมแก่ ก็ยังขนเงินไปทุ่มเท ประกวดความโอ่อ่าหรูหราซึ่งกันและกันหยู่ตราบนั้น

ขณะที่กำลังเขียนเรื่องนี้หยู่ ก็ได้ยินประกาศทางวิทยุกระจายเสียง (คืนวันอาทิตย์ที่ ๙ เดือนนี้ เวลา ๑๙ น. เศษ) เป็นคำสั่งคำหรวดห้ามมิให้มีการเต้นรำและห้ามขายสุราเกินเวลา ๒๒ น. หย่างเด็ดขาด ถ้าผู้ใดฝ่าฝืนจะมีโทษหนัก สาธุ! พ้อกะเทือนสันหลังเสียบ้างเช่นนี้แหละดี

แม้ท่านผู้นำที่เคารพรักของเราจะได้ตะโกนจนเสียง แหบเสียง แห้งด้วยความห่วงใยว่า ขอให้พี่น้องทั้งหลายช่วยกันตะเหม็ดตะแหม่การใช้จ่าย อย่าให้ฟุ่มเฟือยนัก น้ำมันเบ็นซินเราซื้อหามาได้ด้วยยากและราคาแพง ก่อนที่กรมเชื้อเพลิงจะขอขึ้นราคาค่าน้ำมันครานใด ยังต้องรีบแจงแสดงเหตุผลในบัจจัยที่ต้องขึ้นราคาด้วยความจำเป็นทุกครานไป ทั้งได้วิงวอนขอร้องให้ช่วยกันประหยัดการใช้จ่ายน้ำมันเบ็นซินให้จงหนัก แต่เบา, บุคคลจำพวกใช้เงินเปนเบี้ยมิได้อนาทรร้อนใจมักมีน้อย รถยนต์คันงามและชนิดคร่ำคร่าก็ยังคงวิ่งปรูดปราดกันหยู่อีก บ้านตามสถานที่ภัตตาคารซึ่งมีการเต้นรำยังคงมีการเต้นรำด้วยเล่า, ทุกหนทุกแห่งยังคงคึกคักไปด้วยรถยนต์จอดหยู่เป็นดับ

ทั้งนี้หาใช่อื่นไกลไม่ ตราบใดที่น้ำมันเถื่อน (๑๗ ดีกรี) ราคาบัยละ ๕๐ ถึง ๕๕ บาท ยังมีการซื้อขายกันหยู่หย่างดาษๆ หยิบฉวยความสะดวกให้แก่บันดาท่านเสียก็ย่อยๆ ขนเงินไปเผาผลาญเพื่อบำรุงความสุขส่วนตัวได้หยู่ การเบาบางในทางหายนะก็ยังหาหมดไปไม่ ขอความร่วมมือแห่งเจ้าหน้าที่ตำหรวดผู้ปราบปรามของเถื่อนและค้ากำไรเกินควรจงระดมกำลังการปราบหย่างจริงจังอีกทีเถิด หาไม่แล้วการต่างชาติจะฟื้นตัวได้โดยยาก

ฉะนั้น การที่พนะท่านคาว อภัยวงศ์ได้พยายามทำตัวหย่างใช้รถจักรยาน ๒ ล้อขับขี่ไปทำงาน จึงสมควรเบ็นที่น่าสรรเสริญหย่างยิ่ง ควรที่บุคคลทั้งหลายจะต้องประจักษ์ตามตัวหย่างอันดีงามเช่นนี้ ถ้ายิ่งบันดาท่านรัฐมนตรี-อธิบดีเป็นผู้นำโดยสะพรั่งพร้อมด้วยแล้ว ก็น่าชื่นชมว่าบุคคลทั้งหลายจะต้องเอาหย่างเบ็นแน่ ไม่ช้าบันดาท่านที่ขับขี่จักรยานไปทำงานนั้นๆย่อมจะเห็นคุณค่าของการประหยัด และยังเบ็นที่สมปรีดิ์แก่บุตรภรรยาทางบ้านท่านด้วย ขอท่านผู้ใหย่โปรดทำก่อนเถิด เด็กจะได้เดินตาม

ในเรื่องการทำตัวหย่างที่ดีงามนี้ จะเว้นกล่าวเสียมิได้ ในการนำของพนะท่านผู้ดำรงตำแหน่งปรีดี พนมยงค์ ซึ่งได้พยายามใช้แต่หมวกไหมและเสื้อผ้าไทย และพนะท่านผู้นำรับประทานอาหารน้ำพริกผักจิ้มของไทยหยู่เสมอเบ็นนิจ, พนะท่าน พ.ท. พจน์ พหลโยธิน สวมเครื่องแต่งกายหย่างง่ายๆตามสะดวกมิได้ขาด ดังนี้เบ็นต้น จึงเห็นได้ว่าเกียรติอันนี้ ย่อมประจักษ์แก่สายตาบุคคลโดยทั่วไปทุกหนทุกแห่ง ทั้งในเวลางานหรือปกติ นอกจากโอกาสที่จำเบ็นจริงๆต้องยุดแรกออกเหรือเท่านั้น เหตุนี้เองสินค้าของไทยบางหย่างจึงแทบจะมลิดออกไม่ทันจำหน่าย เพราะความนิยมและทำตามท่านเหล่านั้นหย่างแพร่หลาย ทุกวันนี้ พวกเราไม่จำต้องอนาทรร้อนใจในเรื่องเครื่องแต่งกายเช่นแต่ก่อน เราทำได้เอง เราใช้กันเอง เงินทองไม่รั่วไหลออกนอกประเทศ เศรษกิจย่อมจะดีขึ้นเบ็นเงาตามตัว

บุคคลในฐานะบุรุสตัวหย่างดังกล่าวเกียรติมาแล้วนั้น ย่อมเบ็นนิทัสน์อุทาหรณ์แก่บุคคลทั้งหลายจักลึงเอาเยี่ยงหย่างและปฏิบัติตาม เพราะในสมัยล้างชาติของเราแล้ว เราควรช่วยตัวเราเองด้วยการประหยัดให้มาก แล้วผลดีก็จะตกหยู่แก่ชาติ โปรดหย่าให้พ้ำโค่นลงมาทับเส้นหลังพวกเราเลย

ตามที่พูดนี้ ขอได้ โปรดถือว่าพูดเฉพาะหน้าเพื่อนไทยทั้งหลายด้วยเจตนาดีหย่างเต็มเปี่ยม และพูดในสิ่งที่พวกเราพอจะปฏิบัติได้ไม่ยากนัก และส่วนมากก็ได้กะทำกันหยู่แล้วหลายประการ เช่น ผู้ดุยสูบทั้งบุหรี่และดื่มบัดนี้ ลดลดขาดหย่างเด็ดขาด และที่เคยดื่มกาแฟ, ชนมปัง, หมูแฮม เวลาเช้ามาช้านาน เดี๋ยวนี้ ข้าวต้มไข่เต็มหรือไข่เจียวก็เปนสิ่งประจำแล้ว ฉะนั้นขอพวกเราจงทำใจเปนใหญ่จากสิ่งฟุ่มเฟือยแต่บัดนี้เถิด.

ล้างชาติกอบกิจให้
โลกซ้องสันเสิน

จับพ่อค้าผีนรายใหญ่ขนะลงจากรถไฟ จะออกสำหรวดแหล่งเกิดโรคไข้จับสั่น

เสียงกะซิบ

โดย นายบอด

เป็นที่น่ายินดีว่า ทางราชการได้จัดตั้งสารวัตพานิชขึ้นเพื่อตรวดตราการค้าของห้างร้านทั่วไป ทั้งนี้เพื่อให้การค้าได้ดำเนินไปด้วยดี ในขณะที่บ้านเมืองกำลังตกหย่ำในภาวะฉุกเฉิน

◉

ผู้เขียนได้พบเรื่องที่ทำให้ต้องเตือนเรื่องหนึ่ง คือเมื่อราว ๑๐ น. วันเสาร์แล้วมานี้ ผู้เขียนได้ไปหาซื้อผ้าดิบในตำเพ็ง ทั้งๆที่จนมุมขายมีผ้าเยอะแยะ แต่เขาไม่ยอมขายให้ผู้เขียน ผู้เขียนก็ต้องหันมาพึ่งสารวัตพานิชซึ่งหย่ำใกล้ๆกันนั้น

◉

ผู้เขียนได้ขอให้สารวัตพานิชผู้นั้นไปเจรจาเพื่อขอให้จีนเจ้าของร้านรายผ้าให้ แต่สารวัตผู้นั้น (ร.ต.ต.) กลับโยกโย้ต่างๆนานา ที่สุดเขาก็ไม่ยอมไป – – เป็นอันว่าผู้เขียนอดได้ผ้า และผู้อื่นๆอีกก็พลอยอดไปด้วย

◉

การที่สารวัตพานิชดังกล่าว ไม่ยอมช่วยเหลือผู้เขียนนั้น ไม่ว่าผู้เขียนไม่มีเหตุผลพอควรเมื่อไร ผู้เขียนมีพยานหลักฐานยืนยันว่า ร้านนั้นมีผ้าแต่ไม่ยอมขาย ซึ่งเข้าบทกักสินค้า ผู้เขียนจึงไปขอร้องเจ้าหน้าที่ แต่แทนที่ผู้เขียนจะได้ความยินดี กลับถูกหาคถ้อยๆกับ

(มีต่อคอลัมน์ ๕)

ให้ทุกๆจังหวัดร่วมมือกำจัดไข้ทั่วประเทศ

ตามที่ได้เสนอข่าวมาแล้วว่า ทางการของกะซวงสาธารนสุข ได้เตรียมงานที่จะดำเนินการปราบโรคไข้จับสั่นอย่างเคร่งครัด และในการนี้ก็ได้มี พ.ร.บ.อันเกี่ยวกับไข้จับสั่นโดยเฉพาะขึ้นแล้ว

เพื่อที่จะให้งานปราบปรามไข้จับสั่นได้เป็นไปโดยเข้มงวดตาม พ.ร.บ. นั้น ได้ชาบว่ากรมสาธารนสุข ได้วางโครงการที่จะปราบไข้จับสั่นไว้โดยละเอียดแล้ว ซึ่งในขั้นต้นนี้จะได้จัดส่งเจ้าหน้าที่ออกไปดำเนินการสำหรวดแหล่งที่เกิดของโรคไข้จับสั่นทั่วไปเสียก่อน ครั้นแล้วจะได้จัดการหน่วยสาธารนสุขเคลื่อนที่ออกไปปราบปรามตามที่ปรากดว่าเป็นแหล่งเกิดไข้จับสั่นเป็นราย ๆ ไป หรือแห่งใดได้เกิดโรคไข้จับสั่นระบาดขึ้นแล้ว กรมสาธารนสุขก็จะได้ประกาสเขตโรคไข้

(มีต่อคอลัมน์ ๕)

สมาคม น. ร. อัสสัมชัญต้อนรับ น. ร. เก่าที่มาจากพีลิปปีนส์

ในวันจันทที่๑๗สิงหาคม สกน เวลา ๑๙.๐๐ น. สมาคมนักเรียนเก่าอัสสัมชัญ จะมีการเลี้ยงอาหารต้อนรับนักเรียนเก่าที่กลับจาก พีลิปปินส์ที่โรงเรียน ท่านสมาชิกและนักเรียนเก่าจะมาร่วมเลี้ยงในงานนี้ก็ได้ โดยเสียค่าอาหารคนละ ๓.๐๐ บาท หาบัตรได้ที่โรงเรียนและที่ห้างกมล สุโกสล สามยอด พายในวันที่ ๑๕ สิงห์ ๘๕

พนะฯนายกรัฐมนตรีมอบเงินบำรุงสึกสา

ด้วยพนะท่านนายกรัฐมนตรีได้มอบเงินจำนวนหนึ่งซึ่งบันดาญาติมิตรและผู้ที่รักใคร่นับถือ บริจาคในวาระคล้ายวันเกิดของท่านนายกรัฐมนตรีมาให้กะชวงสึกสาธิการเพื่อสร้างโรงเรียนผึกหัดครู ๒๐๑,๐๐๐ บาท สร้างโรงเรียนการเรือนพระนครเพิ่มเติม ๒๐,๐๐๐บาท สร้างโรงเรียนอนุบาลอุรออุทิส เพิ่มเติม ๒๐,๐๐๐ บาท ให้โรงเรียนวัชมาวิทยาลัย ๑๐,๐๐๐ บาท เป็นค่าก่อสร้างโรงเรียนประชาบาลที่วัดกะโดง จังหวัดพระนครศรีอยุธยา ๑๕,๗๖๕ บาท ๕๐ สตางค์

(มีต่อหน้า๑๑)

จะนำผีนไปส่งลูกค้าแต่ตำหรวดรู้ล่วงหน้า

เมื่อวันที่ ๗ สิงหาคม สกน เวลา ๑๖.๐๐ น. เศษ เจ้าหน้าที่ตำหรวดแห่งสถานีตำหรวดภูธร อำเพอบ้านโป่ง กับเจ้าหน้าที่ตำหรวดจังหวัดกาญจนบุรี สืบชาบว่าจะมีพ่อค้าจีนนำผีนเถื่อนมาจำหน่ายให้กับลูกค้าที่ตลาดบ้านโป่ง จึง ส. ต. ท. ปรีชา สรีทับทิม พตจ - สมัคร สนิท สรีทับทิม พตจ เสม เสรีวัฒน์ พตจ ไสว ประเสิก พตจ ไชโย กาญจนาภา และนายสอ สุวรรนสร นายตรวด สรรพสามิต อำเพอบ้านโป่ง ได้ไปคอยที่สถานีรถไฟบ้านโป่ง เมื่อขบวนรถกรุงเทพฯ เพชรบุรีเข้าเทียบชานชลา ก็มีจีนคนหนึ่ง ชาย พาย หลังว่า ชื่อ นาย แซ่ต้น ลงจากรถหัวกะเป๋าก็กระดาด เจ้าพยักงานตำหรวดไปทำการตรวดค้นและจับกุมด้วยของกลาง คือเนื้อผีน บรรจุขนาด .๗๕ เซ็นติกรัม ๓๕๕ หลอด ผีนหนัก ๓,๐๐๐ กรัม ๒ ห่อใหญ่ หลอดผีนเปล่า อีก ๑๗ หลอด สถานีตำหรวดพูธรบ้านโป่ง จัดการไต่สวนดำเนินคดีต่อไป

เรือรับคนไทยและคนยี่ปุ่นิมาจากอเมริกามาถึงเกาะโชนันแล้ว

เกาะโชนัน ๙ สิงหาคม – เรือแลกเปลี่ยนชเลยไทยและยี่ปุ่นในอเมริกา – กลับมานั้น ได้มาถึงเกาะโชนันแล้ววันนี้ (ที่ ๙ สิงหาคม) เวลา ๑๓.๐๐ และได้เข้าเทียบท่าโรียบร้อย เมื่อเวลา ๑๗.๐๐ น.

ไซ่ง่อน ๙ สิงหาคม – เรือทัตสุดาสารูได้มาถึงไซ่ง่อนแล้ว บ่ายวันนี้ (ที่ ๙ สิงหาคม) เพื่อรับชาวอังกฤษ ซึ่งพำนักหย่ำในประเทสไทย รวม ๑๐๓ คน รวมทั้งเซอร์โจไซอาร์ครอสบี้ อัครราชทูตอังกฤษประจำกรุงเทพฯ พร้อมทั้งชาวอังกฤษ ๔๑ คน ซึ่งต้องกักกันในอินโดจีน เรือลำนั้นจะได้ออกเดินทางวันพรุ่งนี้ (ที่ ๑๐) และกำหนดจะถึงดอเร็นโซมาเกล์ วันที่ ๒๗ เดือนนี้

แก้ม่องไห้สวย
= ที่ =
ฟ. พึ่งพระเกียรติ์
ถนนมหรรนพ์ โทร. ๒๐๓๔๙
พระนคร

เสียงกะซิบ

(ต่อจากคอลัมน์๑)

ว่าผู้เขียน "นักซื้ออาชีพ" เ
เช่นนี้ จึงเรียนเสนอมาเพื่อ
เพราะถ้าไม่เสนอมาอาดจะมีเ
หน้าเกิดขึ้นได้

◉

ที่สุดผู้เขียนขอเสนอว่า พานิชนั้นไม่ควรให้หย่ำประจำตำบลหนึ่งโดยเฉพาะ ควรหย่าให้ซ้ำที่ได้เป็นอันขาด

จะออกสำหรวดแหล่งเกิดโรคไข้จับ

(ต่อจากคอลัมน์ ๒)

จับสั่นและส่งเจ้าหน้าที่ออก
การป้องกันโดยทันที

นอกจากนั้น กะซวงการสุขยังได้ขอความร่วมมือไกรมการจังหวัดทุกจังหวัดร่วมมือดำเนินการสำหรวดแป้องกันเหตุ หรือทั้งที่มาขอเสียแต่ต้นมือตามทางทางๆ หากมีข้อสงสัย หย่ำใด งานมายังกะซวงสาธารนสุขซึ่งกะซวงการสาธารนสุขจะได้ดำเนินการช่วยเหลือทันที

บอกใจเพื่อน
ต้องติดปากคนไทย

"มิตรภาพโดยธัมชาติ"

จากเจแปนไตมส์วิกลีย์

เรื่องน่ารู้

หนังสือรายสัปดาห์เจแปนไตมส์วิกลีย์ เล่มประจำวันที่ ๑๔ พฤศภาคม ๒๔๙๕ ได้นำเรื่องการต้อนรับและปฏิสันถารต่อคณะทูตพิเศษไทย ที่ได้ไปในการฉลองกฎิกาสัญญาพันธไมตรีญี่ปุ่น–ไทยคราวที่แล้วมา พร้อมทั้งลงภาพถ่ายเรื่องการรับรองหลายหน้ากะดาด มีบทความเรื่องความสัมพันธระหว่าง ๒ ประเทศ ลงแซกในบันดาบทความที่นำลง มีเรื่องหนึ่งซึ่งจั่วหน้าว่า "มิตรภาพโดยธัมชาติ" เป็นเรื่องที่เราควรสนใจเป็นพิเศษ ฉะนั้นจึงขอนำความแปลบางตอนมาลงดังต่อไปนี้ ---------

(ต่อจากฉบับวานนี้)

รุ่งเรืองยิ่งขึ้น ในพฤติการณ์อันนี้ประเทศไทยและประเทศญี่ปุ่นได้ปฏิบัติตนให้เห็นเด่นกว่าประเทศอื่นๆในโลกส่วนมาก เพราะอารยธัมสาสนธัมของชาวพื้นเมืองในประเทศเหล่านั้นได้ถูกอำนาดของชาติทางตะวันตกกวาดล้างไป โดยใช้อารยธัมและการสาสนาของเขาส่งเข้ามาแทนที่

ประเทศไทยก็เหมือนกับประเทศญี่ปุ่น เพราะต่างรู้สึกว่าไม่เป็นการง่ายเลยที่จะปลีกตัวให้พ้นจากอันตรายแห่งอิทธิพลของชาวตะวันตกที่ได้ไหลบ่าเข้ามาแทบทุกด้าน ประเทศไทยก็เหมือนกับญี่ปุ่นอีก เพราะเมื่อชั่วชั่วโมงที่แล้วมานี้ ต้องจ้างชาวยุโรปและอเมริกามาเป็นที่ปรึกษาทางเทคนิคในกิจการต่างๆ ต้องจ้างเขามาเป็นครูสอนการงานทั้งหมด ซึ่งทำให้อิทธิพลของเขาแผ่ไพศาลออกไปอย่างน่ากลัว ระเบียบการดังกล่าวได้เป็นมาจนถึงเมื่อเร็วๆนี้ จึงได้เลิกล้มหมดสิ้นไป การพึ่งพาอาศัยคนพายนอกดังกล่าวนี้ ประเทศไทยเพิ่งจะเลิกเป็นผลสำเร็จได้เมื่อเร็วๆนี้ เช่นเดียวกับประเทศญี่ปุ่นที่ต้องปฏิบัติมาหลายสิบปีแล้ว

ตามเรื่องที่กล่าวตอนนี้ก็นับว่าประเทศไทยได้เคยมีพันธกรณีมาเหมือนกันกับญี่ปุ่น จิตใจแห่งการก้าวหน้าซึ่งมีลักษณะเข้มแข็งของประเทศไทยทุกวันนี้ ก็เหมือนกับจิตใจของญี่ปุ่นตั้งแต่เริ่มสมัยเมจิเป็นต้นมา ดังปรากฏประจักษ์พยานที่เป็นตัววัตถุอันตรึงตราใจที่ประเทศทั้งสองได้ทำสำเร็จมาแล้ว ถึงแม้ประเทศไทยจะยังหยุ่นในขั้นต้นแห่งการคลี่คลาย ขยายตัวมากกว่าญี่ปุ่น ก็มีเครื่องหมายอันน่าวโน้มไปในทางที่คล้ายคลึงกัน ตัวอย่างวิธีการล้างทางรถไฟของประเทศไทยได้ออกหน้าเลย ประเทศที่หยุ่นใกล้เคียงทางตะวันออกเฉียงใต้ของเอเชียไปมากแล้ว แผนการขนส่งทางอากาศ การโทรเลข กองทัพบก เรือและอากาศอันทันสมัย องค์การฝึกหัดคนหนุ่มให้เข้มแข็ง สิ่งเหล่านี้มีทำนองและลักษณะเหมือนกันกับของญี่ปุ่น และความสำเร็จของประเทศไทยในการพยายามต่อสิ่งเหล่านี้ ประเทศญี่ปุ่นชอบชมเชย และเคารพเป็นอย่างดี

ในด้านการเมืองระหว่างประเทศญี่ปุ่นก็เช่นเดียวกับประเทศไทย จีนและประเทศอื่นๆทางตะวันออก ได้เคยรับความทุกข์ลำบากมาครั้งหนึ่งแล้วด้วยเรื่องอำนาดสาด การถูกควบคุมการเก็บภาษีอากร และความเดือดร้อนอย่างอื่นๆ ซึ่งประเทศทางอัสดงคตได้เป็นผู้กระทำให้ แต่บัดนี้เมื่อจีนกำลังเริ่มปดเครื่องของจำด้วยความช่วยเหลือของญี่ปุ่น ประเทศไทยก็โผล่พ้นออกมาจากเครื่องบ่มทุกข์เหล่านี้ได้หลายสิบปีแล้ว โดยอาศัยปฏิบัติการทางทูตตามวิธีการของญี่ปุ่นซึ่งได้ทำสำเร็จมาแล้วในค.ศ.๑๙๑๐ นอกพันธอีกอย่างหนึ่ง ซึ่งโลกได้รับความรู้สึกอันลึกซึ้งในความสำคัญหย่างเดียวกันมาระหว่างประเทศไทยกับประเทศญี่ปุ่น

ในด้านการชำนาญทางเศรษฐกิจครั้งหนึ่งประเทศญี่ปุ่นก็เป็นประเทศกสิกรรมอันกว้างใหญ่ แต่ต่อมาได้ดัดแปลงให้กลายไปเป็นประเทศอุตสาหกรรมของประเทศญี่ปุ่นในขั้นต้นก็คงหยุ่นพายได้อิทธิพลเงินทุนต่างประเทศและการสั่งสอนทางเทคนิคของต่างประเทศด้วย แต่ต่อมาพายหลังได้เป็นเสรีภาพในเรื่องนี้ ประเทศไทยก็ปรากฏหยุ่นว่ากำลังดำเนินการปฏิบัติโดยวิธีคล้ายคลึงกัน เช่นเดียวกับการของประเทศไทยเพิ่งจะได้เริ่มทำนั้น ในข้อนี้ก็อีกเหมือนกัน อาศัยความคุ้นเคย และความชำนาญที่ญี่ปุ่นได้มีมาช้านาน จึงขอยกย่องและสรรเสริญความเคารพต่อความปรารถนาของประชาชนไทยซึ่งไม่มีชาติอื่นทำได้ และยิ่งกว่านั้น ยังได้ร่วมใจกันส่งเสริมรัฐบาลในหนทางที่ชาติอื่นจะสามารถทำได้เป็นอันยาก

(มีต่อฉบับหน้า)

ประกาสเปลี่ยนสิ่งบันจุแบ้งมันตราหัวช้าง



ท่านที่เคยใช้แบ้งมันตราหัวช้าง และผู้ที่รับไปจำหน่ายไปรดราบ

เนื่องจากสถานะสงครามผ้าดิบที่เคยใช้ทำถุงบันจุแบ้งดังเช่นเคยนั้น บัดนี้ได้ขาดความทางโรงงานจึงได้เปลี่ยนมาใช้กระสอบกดแทน จนกว่าจะมีผ้าดิบที่เคยใช้ ส่วนคุนภาพของแบ้งดีเช่นเคย ขอท่านที่เคยใช้และท่านที่เคยรับไปจำหน่ายไปรดราบไว้ด้วย

แบ้งไทย เนื่องจำนงค์

ถนนรองเมือง พระนคร โทรสัพท์ ๒๐๒๒๐๗

นี่!!! คือความสุข

ถ้าจะใช้ยาถ่ายที่ดี ควรใช้

ยาถ่ายจำอวด

เพราะมีสรรพคุณดี เห็นผลเสมอ นิยมแพร่หลายมานานปีแล้ว อย่าลืมถ่ายด้วยยาถ่ายจำอวดเสมอเป็นดีเลิศ จำให้แม่นๆว่า

"ยาถ่ายจำอวด"

ยากวาดแสงหมึก ตราไบโพล์

แก้หวัด, แก้ตราง, แก้คัวร้อน, แก้ไอ, แก้มือเท้าเย็น, นอนสะดุ้งผวา, แก้ท้องอืด, ท้องเดินผสม, ออนเพลีย เป็นยาเหมาะสำหรับเด็กที่ให้ความสุขแก่เด็กทุกขนาด นิยมใช้สำหรับเด็กมานานกว่า ๓๐ ปีแล้ว

มีขายทั่วไปทุกจังหวัด ทุกตำบล ร้านขายยาในตำแหน่งเป็นเอเย่นท์ขายส่งทั่วไป

ห้างขายยาแพทย์ภิบประสงค์

หน้าตลาดท่าเตียน กรุงเทพฯ เป็นเจ้าของ

โทรศัพท์ ๒-๔๗๒

หนองไน - แผล - ผื่น

เข้าร้อยออกพอก อย่าลืมใช้ยา

ของห้างพระจันทร์โอสถ

หนองในเป็นใหม่หรือเป็นมานานปีใช้ยาคาเรือกามโรค ถึงคุณกับยาทำลายเชื้อ เพื่อต้องการเร่งเวลาให้หายเร็วยิ่งขึ้น และควรใช้ยาระงับพันในเป็นยาน้ำใส่ผสมในของบัดสาระ เป็นผงอมยาโรคผิวหนัง และใช้ยาผงแสงจันทร์ใส่ผสมคู่กัน เป็นผงใช้ผงเกลื่อนผื่นคันกับให้ยุบ

ยาปรายมดลูก

ถึงแม้ปากมดลูกหรือเชิงเทียนที่ท้องน้อย เพราะคุณาระคุเสียอยู่ไฟไม่ได้ แต่ผอมแห้งแรงน้อย ถึงเกิดลมดลูกอักเสบ ช้ำบวม เป็นผด และโรคคัดสามิ ใช้คู่กับยาคันชมร้าย ช่วยกันรักษา

เด็กพลัดตกหกล้ม

ตระหกตกเทือน อันเกิดแต่คับขุด ช้ำบวม เป็นผด เกิดฉะโมง หูโร ผอมแห้ง ปากแห้งแดง น้อง เท้าและหลังร้อน อย่าลืมใช้ ยาบุญมาร ถ้าอุจจาระผูก ใช้คู่กับยาปรายมดลูก



หนูสม อุตรดิตถ์

ตอบ สมพงศ์.ปนธ์ชาย หลานเป็นหญิงเกิดวันพฤหัสฯ ดูงให้ชื่อบังอรเป็นมงคลนาม.

เรียนต่อ

ถาม- เวลานี้ฉันกำลังศึกสำหรับ แต่เรียน ๓ ๖ พายในปีเดียวจะมีหวังสำเร็จหรือไม่? และมีสิทธิ์เหมือนกับนักเรียนที่เรียน ๓ ปีหรือไม่ ฉันเกิด พ.ศ. ๒๔๖๖ ถ้าสำเร็จ ๖ แล้วจะมีโอกาสเรียนต่อที่ไหนบ้าง วิชาต่อไปนี้ทำหย่างไรจึงจะเป็นกับเขาบ้าง วาดเขียน (ความนึกคิด) แต่งจดหมาย (ใช้คำพูดโผงผาง) คำกลอน ชื่อของฉันนี้ควรเปลี่ยนหรือไม่ และแปลว่าอะไร (เกิดวันพฤหัสบดี)

มานิตย์ ส.จ.ร.

ตอบ- ชื่อมานิตย์ดีแล้ว แต่ตัวยการันต์ไม่เคยเห็นเราใช้กัน ใช้แต่มานิต แปลว่า ผู้ที่คนนับถือ ผู้ที่คนยกย่องสรรเสริญ. การศึกสำเร็จหรือหย่างไรนั้นหยู่ที่สติปัญญาของตัวหลานเอง จะมาเกนท์ให้ดูงตอบนั้นดูงหมดปัญญาจริงๆ เพราะเราสอบได้ตามคันที่กะทรวงกำหนดให้มีสิทธิ์เช่นเดียวกันหมด วิชาที่จะเรียนต่อควรเรียนวิชาเคมี ซึ่งกำลังจะเปิดรับในคันเดือนกันยายนนี้ วิชาวาดโดดงของหลานรับแล้ว แต่หากยัง "เอียงใจ" ที่ยังผิดหลักใน ขอโทษทีเพื่อล้าง เรียน เรียนได้ที่ ร.ร. เพาะช่าง หลานถามเรื่อง หยาก เก่งในการการแต่งจดหมายหรือกลอนนั้นหยู่ที่สมองของตัวเอง จะแนะวิธีในโอกาสนี้ไม่ได้ผล.

ถาม- สวัสดี ดูงหมั่นจะ คือว่าหนูเลิกจากเล่นแบดมินตัน มาหันเล่นตะกร้อข้ามตาข่าย หนูเพิ่งหัดเล่นใหม่ๆจึงเล่นไม่ค่อยเก่ง นักเตะข้ามบ้างไม่ข้ามบ้าง ไหนๆก็จะเป็นนักกีฬาตะกร้อข้ามตาข่ายแล้ว หนหยากจะซาบประวัติว่าใครคนแรกที่คิดกีฬาตะกร้อข้ามตาข่ายเกิดขึ้น และในปัจจุบันนี้ใครเล่นกีฬาประเภทนี้เก่งที่สุด เคยได้ยินว่าตะกร้อข้ามตาข่ายนักเรียนมี ร.ร. เพาะช่าง เล่นเก่งมากได้ถ้วยถึง ๓ ปีซ้อน เวลานี้หนูยังเด็กมาก หนูหยากรู้จักกับหัวหน้าชุด ร.ร. เพาะช่างจัง! กรุนาแนะนำหน่อยนะจ๊ะ หนูจะได้เล่นเก่งๆบ้าง.

หนูนักกีฬา.

ตอบ- ผู้ที่ให้กำเนิดตะกร้อข้ามตาข่ายคือ นายยิมสรีหงส์ ซึ่งได้ถึงแก่กรรมไปแล้ว ดูงจะแนะนำให้หลานรู้จักกับหัวหน้าชุดตะกร้อ ร.ร. เพาะช่างนั้นดูงหมด หนทางเพราะดูงไม่รู้จัก ดูงรู้จักแต่นายผ่องศรีสัมพันธ์นักตะกร้อมือชื่อซึ่งได้เล่นสามาถเป็นคนแรกในเมืองไทย ถ้าหลานหยากรู้จักดูงยินดีจะแนะนำให้ และจะช่วยฝึกซ้อมให้หลานเก่งในทางตะกร้อได้เป็นแน่นอน ลายมือของหลานนี้คล้ายกับลายมือที่หยู่ในสายตาดูงมาก่อนแล้ว.

"ขอบใจ"
หยู่บ้าง
ฉันทลักษณ์ กำหนดเอย
ส่งให้หลานดี
ฉลวย เด็กวังหน้า



(ต่อจากฉบ

กำลังมาเคลื่อบคลุ
เป็นเพื่อนให้ยกออ
อนาค ต้อยฉันไ
กำลังเป็นผู้ที่รวมรั
โน้มตัวไปข้างหน้า
ดูกานดาด้วยมวลค
จะได้ชายตำตอบ
ออกมาจากลำคอข
กานดาวังหย่ชัดกร
เขาประโยคนี้เลย
รู้สึกซึ่งครั้งหนึ่งไ
หย่างจังและดูหมิ่
ซึ่งเกิดขึ้นเมื่อ ๕-๖
ผู้พิพากษาหนุ่มได้
ประจำจังหวัดสาว
ก้องกังวานหย่ในหู
แต่หล่อนได้พยายา
นั้นไว้ และได้พูดต
หล่อนมิได้มีความร
"ค่ะ! แนบเคยสารภ
ยังมิได้ให้คำตอบ
เด็ดขาด"

"เพราะอะไรเ
ให้คำตอบเขา
อะไรไป หรือในสาย
ผู้พิพากษาที่กำลัง
กำลังเป็นผู้ที่มีอนา
"ค่ะ! ดิฉันซาบ
ขอโทษเรายุติเรื่อ
คำพูดอันอ่อนหวาน
ของกานดาในขณะ
ความสงสัยหนักขึ้น
"บอกมาเถิด
มาเถิดว่า แผนแ
มีอะไรที่น่ารังเกียจ
"ดิฉันขอคัดเก

ชวนชิมไทย

"พนม รงสุกลี"

✱

ต่อจากฉบับวานนี้)

เลื่อยคลุมและกรรโชกความ
ห้ยกออกจากกันไปหย่างน่า
ตอบฉันได้ไหมว่าแนบกับคุน
ผู้ทรวมรักร่วมใจกันไ" เขว
ข้างหน้า และเพ่งสายตามอง
ด้วยแวดตาอันกระวนกระวายท
บคำตอบอันจริงใจที่หลุดผ่าน
เกสำลอของหล่อนหย่างที่สุด
เหย่ชั่วครู่ เมื่อคำถาม ของ
ยคนนั้นเสียงแทงเข้าไปในความ
ครั้งหนึ่งได้เกิดขึ้นกับหล่อน
และดูเหมือนบันดันเสียงเล่าถือ
งเมื่อ ๕-๖เดือนก่อน โน้นว่า
เาหนุ่มได้หมั้นกับครูโรงเรียน
หวัดสาว ๆ ได้ หวนกลับมา
เนหย่ในหุของหล่อนอีก - - -
ได้พยายามซ่อน อาการเหล่า
ะได้พูดตอบเขาเหมือนกันว่า
ด้มีความรู้สึกเห่านั้นเกิดขึ้น
งเคยสารภาพต่อดิฉัน แต่ดิฉัน
ห้คำตอบแก่เขาลงไปหย่าง
"

าระอะไรเล่าจะ? คุณจึงยังไม่
บเขา แบบฉบับคุณสมบัติ
ารือในสายตำคุณ เขาเป็น
ส่งที่กำลังหนุ่มแน่น เขา
มีทั้งอนาคตอันสุกใสยิ่งยืน"
ดิฉันชายตา แต่ว่า อ้า - - อ้า
รายุดิเรื่องนี้เกิดกะ! นิวัตร์"
นถุมาจอน ๆ แกมประหม่า
ตำในขณะนั้นช่วนให้เขายิ่งเพิ่ม
ลัยหนักขึ้น
เกมาเถิด - - - กานดา บอก
แบบเพื่อนรักของฉันเขา
ำรังเกียจ"

นั้นจำต้องเกินไปที่จะตอบคุณกะ
นิวัตร์ เขาไม่มีสิ่งใดที่น่ารังเกียดเขา
เป็นผู้ชาย ในแบบฉบับคนดีครบถ้วน -
แต่ว่า เดี๋ยวนี้ฉันกำลังมีความรู้สึก
หย่างใหม่เกิดขึ้น และดูเหมือนว่ามีอำ
นาดหย่างแปลกประหลาด รุนแรงหย่าง
บอกไม่ถูก บังคับให้ดิฉันได้ตอบแบบ
ไปแล้ว ตอบเขาว่าดิฉันรักเขาเสมือน
พี่ชายที่คลานตามกันมา ส่วนความ
รักในด้านหนึ่ง ได้ไปรวมกลุ่มหยุ
ตรงๆ หนึ่ง ซึ่งดิฉันคิดว่า ว่าเขา
คงเป็นนักดนตรีเอก - - - - "

ราวกับว่าเขากำลังถูกพุ่งด้วยหอก
อันแหลมคม และบักหักคาหย่กับแผ่น
อก จ้องมองดูหล่อนหย่างตลึงพรึง
เพริด นึกานดาตอบเขาแล้วหรือ ไม
ใช่คำตอบของคนรตาด ซึ่งน้อยนัก
น้อยหนาที่ผู้หญิงสาวจะกล้าสารภาพ
ความในใจกับผู้ชายที่ไม่เคยรู้จักหัว
นอนปลายตีนกันเช่นนี้ หล่อนกล้า
เท่าๆ กับที่หล่อนมีความรู้สึกว่าหล่อน
มีสิทธิ์ในตนเองหย่างสมบูรณ์ และ
ไม่ฉันพลันนั้นเขารู้ทันทีว่าการเปลี่ยน
แปลงของนบในระยะสองเดือนนี้เป็น
จริงดังที่เขาคาดไว้ เขาถูกขืนจาก
เก้าอี้พร้อมกับการถอนหายใจยาวนี้
เขาจะมาเป็นมารักของเพื่อนหรือ
ทั้งๆ ที่ตนเองไม่รู้ตัวเลย และไม่เคย
นึกเลยว่าสิ่งเหล่านี้จะเกิดขึ้นและเป็นไป
ได้ สมองเริ่มหนักคล้ายกับกำลังถูก
ถ่วงไว้ด้วยหินก้อนใหญ่ "กลับบ้าน
เถิดจะกานดา กลับเสียเถิดและพยา-
ยามลืมนึกถึงเจ้านักดนตรีคนนั้นเสีย -
ความไม่ผันของเทอคือการมุ่งมาตร
ที่จะประหานชีวิตของผู้ชายคนหนึ่ง"
เป็นคำพูดที่มีกังวานของความคับแค้น

"เทอ-นิวัตร์!" หล่อนพูดพร้อม
กับลุกขืนยืนเข้าเกาะแขนเขา "เทอ

(ยังมีต่อ)

ยุธนาวีครั้งใหญ่ ค่ารบ ๒ ยี่ปุ่นกำลังมีชัย

(ต่อจากหน้า ๑)

กาศเมื่อเวลา ๑๕.๓๐ น.วานนี้ว่า ได้
มีการยุธนาวีหย่างดุเดือดระหว่าง ราช
นาวียี่ปุ่นกับราชนาวีผสมอังกริดอเม-
ริกาทางบริเวนเกาะโซโลมอน ตาม
รายงานที่ทางกองบันชาการยี่ปุ่นได้รับ
ปรากดว่าราชนาวียี่ปุ่นได้ ทำลาย เรือ
รบของอังกริด และ อเมริกา จม และได้
รับความเสียหาย หย่างหนัก มากกว่า
๒๗ ลำ ซึ่งในจำนวนนี้มีเรือประจันบาน ๓ลำ เรือลาดตระเวน ๑๐ลำ เรือ
พิฆาต ๖ ลำ เรือลำเลียง ๓๓ ลำ ตาม
แถลงการน์กล่าวว่า การยุธนาวีน
ได้เริ่มเมื่อวันที่ ๘ สิงหาคม และจน
กระทั่งบัดนี้กำหายุติลงไม่ เรือรบของ
ราชิกที่ถูกทำลายจม หย่างแน่นอน นั้น
คือเรือประจันบานที่ไม่ซาบขนาด ๑ ลำ
เรือลาดตระเวนชั้นหนึ่ง ขนาดระวาง
ขับน้ำ ๙,๕๕๐ ตัน ซึ่งเป็นเรือแบบออส
เตอเลีย ๒ ลำ เรือลาดตระเวนชั้นที่
หนึ่งขนาดระวางขับน้ำ ๙,๙๙๐ตัน ซึ่ง
เป็นเรือแบบ ออสเตรเลีย ๒ ลำ เรือ
ลาดตระเวนที่ไม่ซาบ ขนาดระวางขับ
น้ำอีกกว่า ๓ ลำ เรือพิฆาตมากกว่า
๔ ลำ และเรือลำเลียงมากกว่า ๑๐ ลำ
ส่วนที่ได้รับความเสียหาย หย่างหนัก
นั้น มีเรือลาดตระเวนชั้นที่หนึ่ง ขนาด
ระวางขับน้ำ ๙,๙๕๐ ตัน ซึ่งเป็นเรือ
แบบมินนาโปลิส ๓ ลำ เรือพิฆาตกว่า
๖ ลำ และเรือลำเลียงกว่า ๓ ลำ กับ
ได้แจ้งต่อไปว่า เครื่องบินประจันบาน
ของข้าศึกกว่า ๘๒ เครื่อง และเครื่อง
บินโจมตีทิ้งระเบิดกว่า ๙ เครื่อง ถูกยิง
ตกขณะประจันบานกันทางอากาศ

ส่วนความเสียหายของกองทัพเรือ
ยี่ปุ่นนั้นปรากดว่า เครื่องบินหายไป
๗ เครื่อง เรือลาดตระเวนขนาดเบาได้
รับความเสียหาย๒ลำ แต่ยังคงทำการ
รบต่อไปได้ ด้วยเหตุนี้ การยุธหย่าง
ใหญ่ หลวงครั้งนี้จึงถูกขนานนามว่า
"ยุธนาวีแห่งเกาะโซโลมอน"

โอ.เอส.เค.

โอ. เอส. เค. ไลน์

สายกรุงเทพฯ — ญี่ปุ่น

รับส่งโปรสนีย์ภันฑ์

โดยได้รับอนุมัติจากรัถบาลไทยและญี่ปุ่น

มีอู้โดยสาร และสินค้าไปมาเสมอ

สำนักงานใหญ่ ตั้งอยู่ที่โอซากา, ญี่ปุ่น

เงินทุน ๑๐๐,๐๐๐,๐๐๐ เย็น

เปิดเมื่อ พ. ศ. ๒๔๒๗

ต้องการทราบรายละเอียดโปรดถามได้ที่

บริสัท โอซากา โชเซ็น ไกชา

กรุงเทพฯ ถนนเจริญกรุง คู้โปรสนีย์ที่ ๑๔๓

โทรสัพท์ ๓๐๙๒๙ - ๙, ๓๐๙๙๐

กลางคืน ๓๐๔๕๖, ๓๐๒๕๒

ผู้แทน บริสัทเดินอากาสโดมิปปอน

บริสัท เดินเรือไทย จำกัด

การเดินเรือสายต่างๆ

ให้ถาม

บริสัท เดินเรือไทย จำกัด

โทรสัพท์ ๓๐๙๔๔ – ๓๐๙๔๕

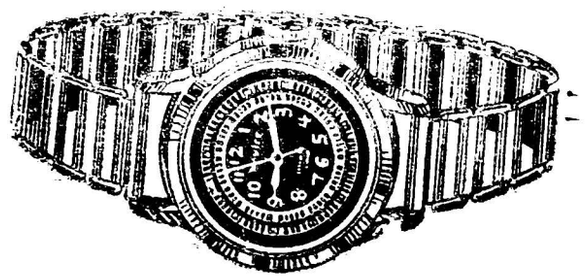
จักนิ่งเสีย

(เริ่มลงวันที่ ๕ พฤศจิกายน พ.ศ. ๒๔๗๑)

(ต่อจากฉบับวานนี้)

จะเล่าให้ฟัง ครั้นโล่วเส็ยเจียรับน้ำมาดื่มแก้กระหายทำให้สดชื่นขึ้นบ้างแล้ว เนียเจียหยินจึงแจ้งชื่อแซ่และความจริงของพวกตัวให้รู้ก่อน ต่อจากนั้นจึงได้เล่าเรื่องที่พวกตัวได้เกิดวิวาทกับด่านเซ่ง และตามด่านเซ่งไปจนถึงบ้านย่อเล่งปวยยังเอินไปพบย่อเล่งปวยจะข่มขืนโล่วเส็ยเจีย จึงได้ช่วยพาออกมาให้พ้นโดยฉะเยิด โล่วเส็ยเจียรู้สึกความมีความดีใจยิ่งนัก ถึงขนาดนับเนียเจียหยินกับพวกเป็นการขอบคุณทั่วทุกคน แล้วว่า การที่ข้าพเจ้ารอดพ้นจากความอัปยศและความตายมาได้ครั้งนี้ ต้องนับว่าเป็นบุญคุณของพวกท่านทั่วกัน ข้าพเจ้าจะระลึกคุณพวกท่านไว้มิให้ลืม เนียเจียหยินกับพวกพากันว่า เรื่องบุญคุณเส็ยเจียหย่าพูดถึงเลย พวกข้าพเจ้าถือรับตั้งมีอาญาสิทธิ์ของพระเจ้าแผ่นดินออกมาปราบปรามพวกโจรผู้ร้ายและคนทุจริตทั้งหลาย เมื่อมาได้พบแล้วก็เสมือนเป็นหน้าที่ต้องกำจัดปราบปรามทั่วไป ทั้งนี้เพื่อให้พ่อค้าราษฎรมีความสุขร่มเย็นพ้นความทุกเดือดร้อนจากทั้งกัน และก็ได้กำจัดปราบปรามกันออกมามากกว่ามากแล้ว ระหว่างนั้นพอดีสว่างฉึกเซ่งเหล่งจึงออกไปตั้งเชียวยให้จัดอาหารเข้ามาเลี้ยง ในระหว่างการเลี้ยงเนียเจียหยินได้ถามโล่วเส็ยเจียว่า บ้านของเส็ยเจียหย่าอยู่ที่ไหน บิดามารดายังหย่าอยู่พร้อมกันหรือ เหตุไรจึงถูกย่อเล่งปวยจับเอาตัวไป โล่วเส็ยเจียตอบว่า บิดาของข้าพเจ้าชื่อโล่วอันบั้ง แต่คนทั้งหลายเรียกกันว่า โล่วอัน มารดาของข้าพเจ้าชื่อเล่งสี่ท่านทั้งสองตั้งบ้านเรือนอยู่ที่ตำบลโล่วเกเจ้ อยู่ห่างจากตำบลนี้เพียงสี่ห้าลี้เท่านั้น ส่วนสาเหตุที่ข้าพเจ้าถูกย่อเล่งปวยจับเอาไปนั้น เนื่องด้วยเมื่อวันกลางเดือนข้าพเจ้ากับมารดาได้มาไหว้พระแก้สิ้นบนที่วัดหงอีซิดอำ ครั้นขากลับย่อเล่งปวยมาพบก็ให้คนใช้เข้าฉุดคร่าเอาตัวมากักขังไว้ในบ้าน และจะให้ข้าพเจ้าอยู่เป็นภรรยาน้อย ครั้นข้าพเจ้าไม่ยอม มันจึงเอาตัวลงไปขังไว้ในอุโมงค์ใต้ดิน ดังที่พวกท่านไปพบและได้ช่วยไว้นั้น เนียเจียหยินว่า ถ้าเช่นนั้นข้าพเจ้ากับพวกจะพากันไปส่ง เส็ยเจียจะไปคนเดียวเห็นจะไม่ได้ ฉวยพวกของย่อเล่งปวยมาพบในระหว่างทางจะจับเอาตัวไปกักขังไว้เส็ยอีก โล่วเส็ยเจียมีความดีใจกล่าวคำขอบคุณเป็นอันมาก เมื่อรับประทานอาหารอิ่มหนำเป็นที่สบายแล้ว เนียเจียหยินจึงให้เหยียเอ็งเกียดไปชำระเงินค่าเช่าที่พักและค่าอาหารทั้งหมด จัดแจงเก็บเสื้อผ้าห่อทำ และให้เซียงยี่ไปว่าจ้างเกี๋ยวมาให้ โล่วเส็ยเจียนั่งหลังหนึ่ง แล้วออกจากโรงเตี๊ยมไปที่ตำบลโล่วเกเจ้ เมื่อไปถึงบ้านเซโล่ว โล่วเส็ยเจียก็บอกให้คนหามเกี๋ยมเดินเข้าไปข้างใน และเชิญเนียเจียหยินกับพวกเข้าไปข้างในพร้อมกัน ขณะนั้นพวกคนใช้ชายหญิงเห็นเส็ยเจียของตัวกลับมาได้ และมีชายหนุ่มเจ็ดคน ทำทีเป็นคนสุภาพทุกคน ต่างมีความยินดีรีบออกมาต้อนรับ บางคนก็รีบนำความเข้าไปแจ้งให้โล่วอันกับภรรยาซาบ ส่วนโล่วเส็ยเจียเมื่อลงจากเกี๋ยวแล้วก็เชิญเนียเจียหยินกับพวกเข้าไปนั่งในห้องรับแขก เร่งให้คนใช้จัดหาน้ำชาออกมาเลี้ยง

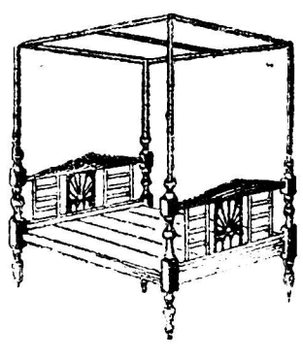
ฝ่ายโล่วอันบั้งกับนางเล่งสีภรรยา ครั้นได้ถูกสาวถูกย่อเล่งปวยคร่าเอาตัวไป ก็มีความเศร้าโศกเสียใจเป็นอันมาก ด้วยสองคนผัวเมียมีลูกสาวหยู่คนเดียว โล่วอันบั้งมีความเสียใจและความเจ็บแค้นระคนกัน (ยังมีต่อ)



ห้างสวัสดี

ถนนพาหุรัด พระนคร

เสร์ สริงคไพบูลย์ เจ้าของห้างสวัสดี ขอแนะนำสินค้าของท่านว่า (๑) นาฬิกาข้อมือเรือนหลักกล้ากันน้ำได้ เชิญรับซื้อที่ห้างสวัสดีมี (๑) ตือกซ่ากรอบทอง (๒) อิเทอร์น่ากรอบทอง (๓) รักโซร์กรอบทอง (๔) ไวเล่อร์เรือนบางเข็มสกันด์ยาวแดงและเข็มสกันด์สั้นก็มี ทั้ง ๔ ชนิดนี้ราคาไม่แน่นอน ต้องการรับจดหมายถามราคามาข้าไปจะหมดเสีย (๕) นาฬิกาข้อมือเซ็กโก้เรือนน้ำด้วยเหล็กกล้าเข็มและตัวเลขมีพรายน้ำมีรับประกัน ๑๐ ปีเรือนละ ๒๖.๕๐ เซ็กโก้สปอร์ตทำพิเศษเรือนบางงดงามน่าใช้ ๓๗.๕๐ เซ็กโก้ผู้หญิงเรือนเล็กน่าเอ็นดูน่าบัดทำมีพรายน้ำ ๓๗.๐๐ (๖) นาฬิกาข้อมือคโซน่ามีเข็มสกันด์ยาวแดงกับเวลา ๑๗.๐๐ แบบสปอร์ต ๑๙.๐๐ หัวเมืองสั่งได้ทาง พ.ก.ง.



เตียงไม้สักมุ้งหมอนที่นอนมีขายราคาถูกกว่าแห่งอื่นๆ เตียงไม้สักเท้าเหลี่ยมขนาดโต ๓ ฟุต ๑๑.๒๕ โต ๓ ฟุตครึ่ง ๑๒.๒๕ โต ๔ ฟุต ๑๓.๒๕



เสื้อกันฝนผ้าวอเตอร์ปรู๊ฟหย่างดีเบาบางมีขายที่ห้างสวัสดี

โต ๔ ฟุตครึ่ง ๑๔.๕๐ โต ๕ ฟุต ๑๕.๕๐ โต๕ฟุตครึ่ง ๑๖.๒๕ โต๖ฟุต ๑๗.๒๕ ถ้าเท้ากลึงสวยงามเพิ่มราคาเตียงละ ๓ บาท เตียงวิวาห์ทำพิเศษมีพนักงามมากฝีมือปูด้วยไม้สักถ้วนมีขนาดตั้งแต่ ๕ ฟุตครึ่งถึง ๖ ฟุตและยังมีชนิดอื่นอีก

ยาบำรุงย่อยอาหาร



เป็นยาเสริมธาตุ เจริญอาหาร ช่วยย่อยอาหารจำพวกแป้ง ไขมัน เนื้อสัตว์ แก้ท้องขึ้น, จืด, เฟ้อ, ปวดท้อง, แน่น, จุกอืด, อ่อนเพลียระเหี่ยใจ, เบื่ออาหาร, อุจจาระหยาบ เพิ่มความสมบูรณ์ให้แก่ร่างกายเป็นอย่างดี

ขนาดรับประทาน ๑ ช้อนโต๊ะ

วันละ ๓ ครั้ง หลังอาหาร

เวลาแพทย์รับตรวจรักษา ปรุงยาตามใบสั่งแพทย์

วันธรรมดาตั้งแต่ ๘ น. ถึง ๑๘ น.

วันอาทิตย์ ๘ น. ถึง ๑๕ น.

กลางคืนรับคลอดบุตร

โทรศัพท์ ๒๓๐๖๑

ห้างขายยาสามยอด

ระหว่างอิเยกสพานเหล็กกับวังบูรพา โทร.๒๐๘๐๓

พาย หลังว่า ชื่อ นาย ซาเบ้ย
ลงจากรถด่วนกะเป๋ากับถือห่อ
เจ้าพยักงานตำหรวดจึงเข้า
ตรวดค้นและจับกุม ได้พร้อม
เลาง คือ เหรียญ บันดุ หลอด
๙ เซ็นติกรัม ๓๕๕ หลอด มูล
,๐๐๐ กรัม ๒ ห่อ ใหย่ และ
ปลา อีก ๑๗ หลอด นำส่ง
หรวดพูธร บ้านโป่ง เพื่อ
ส่วนดำเนินคดีต่อไป

เสียงกะซิบ

(ต่อจากหน้าฉบับที่ ๑)

น "นักข่าวอาชีพ" เรื่องเป็น
จึงเรียนเสนอมา เพื่อ ซาบไว้
ไม่เสนอมาอาดจะมีเรื่อง ขาย
ขึ้นได้

๑

ผู้เขียนขอเสนอว่า สารวัต
นไม่ควรให้ หยุดประจำตำบลใด
นึ่งโดยเฉพาะ ควรย้าย ไป
ช้าที่ได้เป็นอันขาด

อก สำหรวด แหล่ง
ด โรค ไข้ จับสั่น

(ต่อจากหน้าฉบับที่ ๖)

และส่ง เจ้าหน้าที่ ออก ไป ดำเนิน
องกันโดยทันที
กจากนี้ กะทรวงการสาธารณ
ได้ ขอความร่วมมือ ไป ยัง คณะ
ารจังหวัดทุกจังหวัด เพื่อให้
อดำเนินการสำหรวดและ จัดการ
นเหตุ หรือ ทำลายที่มาของไข้จับสั่น
ด้วยมือตามวิธีต่างๆด้วย ถ้า
เรื่องส่งสัย ประการใด ก็ให้ ราย
ายังกะทรวง สาธารณสุข โดย ด่วน
ทรวงการสาธารณสุขจะได้ จัดการ
นการช่วยเหลือทันที

บอมไว และ บอโทส์
ต้องติดปากคนไทยสมอ

ศึกหญิงชิง

(เริ่มลงวันที่ ๕ มีนาคม พ.ศ. ๒๔๗๔)

(ต่อจากฉบับวานนี้)

เรากวายดันดิ่มเค็งลงได้ จำที่เราจะต้องบอกให้เขารู้ไว้ก่อน คิดแล้วจึง
เดินเข้าไปในห้องน้องสาว นางดันดิ่มเค็งแลเห็นพี่ชายก็รีบลุกขึ้นต้อนรับพลาง
ถามขึ้นก่อนว่า เมื่อครู่นี้ต้อเซ่งเสี่ยงมาหากอกอด้วยธุระประการใดหรือ ดัน
ดิ่มอุยกอนใจใหย่พลางเล่าความให้ พี่ชายฟังทุกประการ นางดันดิ่มเค็งได้ ฟังดัง
นั้นก็ตกใจ พูดว่า การครั้งนี้นับเป็นเวรกรรมของข้าพเจ้าโดยแท้นัก ความจริง
ข้าพเจ้าก็เพิ่งออกจากบ้านไปครั้งเดียวเท่านั้น โดยไม่รู้ว่าอ้ายกังฉินมันแอบ
มาเห็นข้าพเจ้า เมื่อมันโกรธแค้นกอกอดังนี้แล้ว ไม่ซาบว่ากอกอจะคิดแก้
ไขประการใด ? ดันดิ่มอุยก็ได้แต่นั่งอึ้งอันหยุ่ นางดันดิ่มเค็งรู้ว่าพี่ชาย คน
แก่ปัญญาที่จะจัดการแก้ไขก็ร้องให้สะอึกสะอื้น ดันดิ่มอุยแลนางอุยกิมเซียน
ก็ปลอบโยนด้วยประการ ต่าง ๆ นางดันดิ่มเค็งค่อยสร่างความเศร้าโศกลงบ้าง
แล้วจึงพูดว่า เรื่องนี้ข้าพเจ้าเห็นว่าจะแก้ไขหย่างไรก็ไม่รอดพ้นไปเป็นแน่
แม้กอกอจะขัดขืนรับสั่งของพระเจ้าแผ่นดินก็จะได้ รับอาญาถึงชีวิต อีกประ
การหนึ่งทุกวันนี้วงศ์ตระกูลเราก็เหลือกอกอหย่ผู้เดียวเท่านั้น กอกอคนจะ
สืบตระกูลต่อไปจึงจะชอบ สำหรับข้าพเจ้าเกิดมาเป็นหญิงมีแต่ก่อเรื่องรำคาน
มาถึงกอกอเท่านั้น จึงเห็นว่าแม้มีชีวิตหย่ต่อไปก็ไม่มีประโยชน์สิ่งใด ทำ
ให้ผู้อื่นต้องพลอยเดือดร้อนไปด้วย ข้าพเจ้าจึงคิดจะล่าตัวตายเสีย จึงขอ
ลากอกอและส่งข้อเสียแต่เวลานี้ พูดพลางก็ลุกเข้ากระทำคำนับ ดันดิ่มอุย
รู้สึกดันดันใจเป็นอันมาก รับประคองน้องสาวให้ ลุกขึ้นแล้วว่า อย่าเสียน
ม่วยจงระงับใจไว้ก่อนเถิด เพราะยังมีเวลาที่จะคิดอ่านแก้ไขอีกหลายวัน
แม้อ้ายกังฉินมันจะทำแก่เราหย่างใด ก็พยุงจะรอยมันอยู่ได้ดอก นางดัน
ดิ่มเค็งคิดแต่จะทำลายชีวิตตนเอง จึงหาได้โต้ตอบประการใดไม่ คำนับรับ
คำพี่ชายเป็นอันดี ดันดิ่มอุยปลอบโยนน้องสาวหย่อีกครู่หนึ่ง จึงตรงมา
ยังห้องบันทมของไท้จือ แล้วทูลเรื่องราวให้ซงซาบถ้วนทุกประการ เอี๋ยม
ซุ่นไท้จือก็อัดอั้นตันพระทัยหย่ช้านาน ครั้นแล้วจึงตรัสถามว่า เมื่อเกิด
เหตุขึ้นดังนี้แล้ว ตัวกอจะคิดอ่านแก้ไขหย่างไรเล่า หรือจะยอมยกดันดิ่มเค็ง
ให้แก่มัน ดันดิ่มอุยทูลว่า ข้าพเจ้าจะทำตามรับสั่งมิได้เป็นอันขาด เพราะ
ข้าพเจ้าภวายเชยด่วยแล้ว ผิดนักจะขอต่อสู้กับมันให้ถึงที่สุด เอี๋ยมซุ่นไท้
จือซงฟังก็ถอนพระทัยใหย่มิได้ตรัสว่าประการใด โดยว่าธนะนี้พระองค์ก็ ซง
ประชวรหย่ ดันดิ่มอุยสนทนากับไท้จือครู่หนึ่งก็ภวายคำนับทูลลากลับไป

ฝ่ายต้อเซ่งเสี่ยง เมื่อเร่งร้อนเดินทางมาได้สามวันก็ถึงเมืองหลวง
จึงรีบเข้าเฝ้าพระเจ้าเซียงอ่อง กราบทูลความให้ ซงซาบทุกประการ จบลง
ก็ทูลสืบไปอีกว่า ดันเสี่ยเจี๋ยผู้นี้สมควรแก่บุญบารมีของพระองค์ โดยแท
ด้วยเป็นหญิงมีรูปลักษณะงดงามเสมือนด้วยนางเทพอิสรา ในชีวิตของข้าพเจ้า
ก็เพิ่งพบเห็นเป็นคนแรก แต่ทว่าอ้ายดันดิ่มอุยโอหังนัก ไม่ยอมให้ ข้าพเจ้า
นำมาถวายพระองค์ จึงขอให้ พระองค์ได้ โปรดมีลายพระหัตถ์เป็นกระแส
ข้อรับสั่งให้มันยอมถวายให้จงได้ พระเจ้าเซียงอ่องซงฟังต้อเซ่งเสี่ยงทูลความ
แจ่มแจ้งก็ดีพระทัย โปรดให้ พนักงานฝ่ายอาลักษณ์ทำหนังสือ (ยังมีต่อ)

กรมรถไฟ
เปิดเดินกะบวนรถลำปาง-เชียงใหม่

เพื่อ อำนวย ความสดวกในการ โดยสาร กรมรถไฟ จะได้ เปิดเดิน กะบวนรถ รวมที่ ๓๗ – ๔๐ ขึ้ง เดิน ระหว่าง ลำปาง – เชียง ใหม่ ตาม ปกติ ทั้งนี้เริ่มตั้งแต่วันที่ ๒๐ กรกดาคม ๒๔๗๕ เป็น ต้นไป

แผนกโคสนา กรมรถไฟ
โทร. ๓๐๓๑๖

หยุดก่อน
เพื่อนสาว
ยาเปล่งรัศมี

แก้ ร่างกายซูบซีด – ผอมแห้ง – ระดูพิการ – ปวดบั้นเอว และสันหลัง – ปวดมดลูก – เบื่ออาหาร และไรกอยู่ไฟ ไม่ได้ รับประทานแล้ว จะมีความสุข รับประทาน ง่าย ไม่ขมขื่น รับประทานได้ ทั้งเด็ก และ ผู้ ใหญ่

จำหน่าย ทั่วไป ทุก จังหวัด

ห้าง ขาย ยา จุลโมกข์

โทร. ๒๐๖๐๑ นางเลิ้ง พระนคร



ประกาศสาลาจังหวัดชัยภูมิ

เรื่องขอให้ตั้งผู้จัดการมรดก

(ไม่มีพินัยกรรม)

ของ นายแม้น สว่างเพ็ญ

(พระสิทธิการภักดี) ผู้ตาย

คดีหมายเลขดำที่ ๓๐/๒๔๗๕

ด้วยนางเกต สว่างเพ็ญ ตั้งบ้านเรือนหยุดบ้านเลขที่ ๑๖๘ ก. ถนนยุคดิธัม ตำบลในเมือง อำเภอเมือง จังหวัดชัยภูมิ ได้ยื่นคำร้องขอต่อสาลนี้ว่า ผู้ร้องเป็นภริยาของนายแม้น สว่างเพ็ญ (พระสิทธิการภักดี) ซึ่งตั้งบ้านเรือนหยุดบ้านเลขที่ ๑๖๘ ก. ถนนยุคดิธัม ตำบลในเมือง อำเภอเมือง จังหวัดชัยภูมิ และซึ่งตายที่บ้านเลขที่ ๘๔ ถนนพะเยีย จังหวัดพระนคร เมื่อวันที่ ๒๐ กันยายน ๒๔๗๔ โดยมีทรัพย์มรดกรวมเป็นราคาเงิน ๑๕,๐๐๐ บาท จึงขอให้สาลมีคำสั่งตั้งนางเกต สว่างเพ็ญ เป็นผู้จัดการมรดกรายนี้

สาลนี้ได้นัดไต่สวนคำร้องขอนี้ ในวันที่ ๑๕ กันยายน ๒๔๗๕ เวลา ๙.๐๐ นาฬิกา ถ้าผู้ใดจะคัดค้านคำร้องขอนี้ประการใด ให้ยื่นคำร้องต่อสาลก่อนกำหนดนี้ คำร้องขอกับบัญชีทรัพย์เรื่องนี้ขอดูได้ที่จำสาล

ประกาศนะวันที่ ๓ สิงหาคม ๒๔๗๕

สกิด ร่มไม้เกต

ผู้พิพากษา

๗/๘/๗๕ ๑ ค.

ในสถานการณ์ฉุกเฉินเช่นนี้
จงเชื่อฟังรัฐบาล
และท่านผู้นำของเรา โดยเคร่งครัด

แจ้งความ

จะขายที่ดินตั้งหยุ่ไกล้ตลาดบางรัก มีตึกและโรงเรือนรวม ๖๗ ห้อง และที่ดินว่างเปล่าด้วย มีเนื้อที่รวมกัน ๑๓๗ ตารางวา ผลประโยชน์ได้หยุ่เดือนละ ๙๐๐ บาท ราคาย่อมเยาว์ ไปรดติดต่อกับนายชไวซ์กุด ณที่สำนักงานของธนาคารอินโดจีน ตรอกไอเรียนเดล บางรัก ๘/๘/๗๕ ๑๐ ว.

นายวิรัช บุรนสิลปิน,
รักษาการแทนในตำแหน่ง
ระหว่าง
เสนาธิการโปราชการสงคราม

ประกาศสาลแพ่ง

เรื่องขอให้ตั้งผู้จัดการมรดก

(ไม่มีพินัยกรรม)

ของนายเด็ก นะบ้อมเพชร ผู้ตาย

คดีหมายเลขดำที่ ๒๗๐/๒๔๗๕

ด้วยนางพืน นะบ้อมเพชร ตั้งบ้านเรือนหยุ่บ้านเลขที่ ๑๓๕๗ ๓. ตำบลถนนหลังสวน อำเภอปทุมวัน จังหวัดพระนคร ได้ยื่นคำร้องขอต่อสาลนี้ว่า ผู้ร้องเป็นภริยานายเด็ก นะบ้อมเพชร (พระวิทยุกิจบันหาร) ซึ่งตั้งบ้านเรือนหยุ่หมู่ที่ ๓ ตำบลสีชน อำเภอสีชน จังหวัดนครศรีธรรมราช และซึ่งตายที่บ้านที่หยุ่นั้น เมื่อวันที่ ๑๓ มีนาคม ๒๔๗๔ โดยมีทรัพย์มรดกรวมเป็นราคาเงิน ๗๐๐ บาท จึงขอให้สาลมีคำสั่งตั้งนางพืน นะบ้อมเพชร เป็นผู้จัดการมรดกรายนี้

สาลนี้ได้นัดไต่สวนคำร้องขอนี้ ในวันที่ ๔ กันยายน ๒๔๗๕ เวลา ๓ นาฬิกา ถ้าผู้ใดจะคัดค้านคำร้องขอนี้ประการใด ให้ยื่นคำร้องต่อสาลก่อนกำหนดนี้ คำร้องขอเรื่องนี้ขอดูได้ที่จำสาล

ประกาศนะวันที่ ๔ สิงหาคม ๒๔๗๕

เสนาะ วาทิน

ผู้พิพากษา

๑๒/๘/๗๕ ๑๕ ว.

คอยชมภาพยนตร์ไทย
ของ "สตรีกรุง"
ซึ่งกลับมาฉายอีกครั้งหนึ่ง ตามความเรียกร้องของมหาชน ล้วนเพิ่มเติมใหม่ - พีดม์ใหม่
เรื่อง
"กลัวเมีย"
สดงโดย
จำรัส สุวคนธ์
น.ส. มานี สุมนัส
ที่สาลาเฉลิมกรุงเร็วๆนี้

รายการภาพยนตร์ของบริษัทสหสินิมา จำกัด
สาลาเฉลิมกรุง
วันอังคารที่ ๑๑ ถึงวันพุธที่ ๑๒ สิงหาคมนี้
เขาเป็นเจ้าน่าที่ต้องปราบปรามผู้ทุจริต แต่ ..... เขาพบเธอผู้ซึ่งเขารัก และช่วยเขาให้พ้นจากความตาย ..... คันคัน ตลกขบขัน
ในภาพยนตร์เรื่อง
"เสือทลายซ่อง"
สดงนำโดย ดอยด์โนแลนด์ ลินน์บารี่
เฉลิมกรุงบาร์ มีอาหารทุกชนิดจำหน่ายโดยราคาย่อมเยาว์
สถานที่สอาดเจริญตา

สาลาเฉลิมบุรี	สาลาเฉลิมนคร	สาลาเฉลิมเวียง	สาลาเฉลิมจันท์	สาลาเฉลิมราสดร์	สาลาเฉลิมรัก
๑๐ ถึง ๑๑ สิงห์.	๑๑ สิงห์.	๑๐ ถึง ๑๑ สิงห์.	๑๐ ถึง ๑๑ สิงห์.	๑๐ ถึง ๑๑ สิงห์.	๑๑ สิงห์.
"ข่าวยิ่บุ่น สงครามต้านเอเชียถ้วน"	"ดอกบัวหลวง" "ดาวบูรพา" พากย์ ๑๒ ถึง ๑๓ สิงหา. "นักสืบเด็ก"	"เขียวสังหาน" กับ "ตุ๊กตากายสิทธิ์" ๑๒ ถึง ๑๓ "นรกในฮอลแลนด์"	"แม่เสือธริโซนา" ๑๒ ถึง ๑๓ สิงห์. "สาวแก่นแก้ว"	แป๊ตโอเบรียน "ปราบจาระกัม" ๑๒ ถึง ๑๓ สิงห์. "ชัวโมงมรณะ"	"ชัวโมงมรณะ" ๑๒ สิงห์. "ดอกบัวหลวง" ดาวบูรพา พากย์



และท่านผู้ใหญ่ทั้งหลาย ตั้งใจเพื่อความสุขสวัสดิ์ของพระท่านเอกอัครราชทูต และเพื่อความเจริญของประเทศไทย.

ธิปการแพทย์

โบชยา

เพื่อรักษาโรคของสหการแพทย์บางอย่าง กำลังมีน้อยลง เภสัชจำเป็นต้องมีพายหลัง ฉนั้นสหการแพทย์จึงขอรับซื้อยารักษาโรคต่างๆ ในราคาอันงามตามสมควร ๙/๘/๔๕ ๗๐.

ผุดผอง

กำจัดฝ้า จะลอกผิวหน้าให้ขาวนวล เปนยากำจัดฝ้าให้หายขาด และจะกลับผิวหน้าของท่านให้ขาวสดชื่นผ่อง ใช้รักษาหน้าไม่ให้เหี่ยวแห้ง ใช้แต้มใบหน้าจะแดงสวย มีจำหน่ายที่ร้านตัดผมสวรรพาน ตรงแยกบ้านหม้อ จันดามนี บางรักและสาขาทั้งสองแห่ง ที่กักเสาชิงช้า และขายส่งที่ "วรรณดีบำรุงชาติ" บ้านเลขที่ ๒๐๗๕ ถนนพี่พัดประสาท จังหวัดนครปฐม

จะขายที่ดิน และเรือน

ที่ดินประมาณ ๑๐๐ ตารางเมตร ตึกครึ่งเรือน ๒ ชั้น (ทาสีเขียว) ๕ ห้อง ๑ ห้องครัว แถมเรือนครัวหยุ่งริมถนนพญาไท ตรงข้ามแยกพญาไทแถวใกล้กับทางรถไฟสายปราจีนบุรี ผู้ใดต้องการซื้อ เชิญมาได้ที่บ้านเลขที่ ๔๙ ซึ่งหยุ่ใกล้กับที่ดินแถวเรือนที่จะขาย ๙/๘/๔๕ ๕๐.

บทอ่านเล่นเดือนที่ทำให้เรียนรู้ถึงการได้ โดยสิริอิน่าร ผู้ชนะเลิศชวเลขแห่งประเทศไทย ที่ "ครูชวเลขประจำบ้าน" เชิงสะพานอนุวัตโรดม บางกระบือ พระนคร

มิตรภาพโดยธัมชาติ

(ต่อจากหน้า ๕)

ด้วยเหตุผลทั้งหมดดังกล่าวมานี้ย่อมเป็นที่ประจักษ์แจ้งได้อย่างดีว่าความเห็นใจในลักษณะอย่างเดียวกันของประเทศญี่ปุ่นและไทย ย่อมมิได้เพราะจะพาให้เกิดสัมพันธภาพอันสุขสมพายหลังการเลี้ยงอาหารเท่านั้น แต่ยังเป็นของที่แท้จริงในคำพูดเหล่านั้นด้วย นอกจากนี้ในถ้อยคำยังพิสูจน์ได้รวมกันว่า ประชาชาติญี่ปุ่นได้แสดงวาจาโดยบริสุทธิ์ใจแท้ในเรื่องที่เกี่ยวกับสวัสดิภาพของประเทศไทย.

เราจะไม่ขาดสารส้ม

(ต่อจากหน้า ๑)

จึงเป็นประโยชน์แก่ประชาชนเป็นอันมาก

ก่อนที่จะเกิดสงครามขึ้นในภาคตะวันออกไกลครั้งนี้ ด้วยความที่เกรงว่าประเทศไทยอาจจะขาดสารส้มทำน้ำประปา ทางการเทศบาลนครกรุงเทพจึงได้สั่งซื้อจากต่างประเทศหลายแห่ง นำเข้ามาสะสมไว้ แต่แม้กระนั้นก็ตาม ถ้าหากสงครามไม่ยุติลงพายในเวลาอันเร็วแล้ว สารส้มที่ซื้อมาอาจจะขาดมือลงก็ได้ และเมื่อนั้นการทำน้ำประปาทั่วประเทศก็จะต้องหยุดชงักและประชาชนจะไม่มีน้ำประปาบริโภคต่อไป

บัดนี้เราได้รับข่าวมาด้วยความยินดีว่า ได้มีโรงงานทำสารส้มแห่งหนึ่งของคนไทย คิดทำสารส้มได้แล้ว และกรมวิทยาศาสตร์ได้รับรองว่ามีคุณภาพดี ขณะนี้กำลังขยายงานให้กว้างขวางต่อไป

เครื่องอุปกรณ์ในการทำสารส้มนี้ได้ความว่า มีการผสมด้วยวัตถุหลายชนิด แต่วัตถุส่วนใหญ่นั้นคือดินเกาลัน ซึ่งมีสีขาว ดินเกาลันนี้มีมากที่สุดในอำเภอกบินทร์บุรี จังหวัดปราจีนบุรี ซึ่งเจ้าของโรงงานได้ส่งคนขึ้นไปทำการขุดขนส่งเข้ามายังโรงงานแล้ว

จะกวดขันวัฒนธัมแห่งชาติให้เข้มแข็ง

(ต่อจากหน้า ๑)

ขณะนี้เราก็ได้มีพระราชบัญญัติบำรุงวัฒนธัมแห่งชาติขึ้นแล้ว และเพื่อที่จะให้ประชาชนปฏิบัติตาม ฉะนั้นวัฒนาธิการจึงเห็นสมควรที่จะกวดขันวัฒนธัมแห่งชาติให้เข้มแข็งยิ่งขึ้น ด้วยเหตุนี้ทางราชการจึงได้แต่งตั้งคณะกัมการส่งเสริมวัฒนธัมขึ้นคณะหนึ่ง ดังมีรายนามดังต่อไปนี้คือ

นายพจน์ โหตระกิตย์ เป็นประธานกัมการ

นายพันเอกประยูร ภมรมนตรี เป็นกัมการ

นายพันตรีช่วง ชเวงศักดิ์สงคราม เป็นกัมการ

นาย พจน์ สาหรวดศรี อดุล อดุลเดช จรัส เป็นกัมการ

นายเดือน บุนนาค เป็นกัมการ

นายเชย สุนทรพิพิธ เป็นกัมการและเลขานุการ

ให้คณะกัมการส่งเสริมวัฒนธัมแห่งชาตินี้ได้พิจารณาว่า สิ่งใดที่ทำให้วัฒนธัมเสื่อมและทำลาย ก็ให้หาทางแก้ไข ถ้าสิ่งใดดีก็ให้หาทางส่งเสริม ทั้งให้คณะกัมการคณะนี้ทำการติดต่อกับกระทรวงทบวงกรมต่างๆ เพื่อพิจารณาร่วมมือกันส่งเสริมให้วัฒนธัมแห่งชาติได้เจริญรุ่งเรืองสืบไป

พนะนายกรัฐมนตรี

(ต่อจากหน้า ๔)

รวมเป็นเงิน ๒๒๕,๘๐๔ บาท ๕๐ สตางค์ ทางราชการรู้สึกซาบซึ้งในกรุณาคุณอันใหญ่ยิ่ง จะได้ปฏิบัติให้บังเกิดผลตามความประสงค์ต่อไป ขอถวายพระพรชัยมงคลจงสถิตย์ทานที่บำเพ็ญเป็นมหาบริจาค เพื่อสาธารณะประโยชน์ในครั้งนี้ จงอำนวยผลให้พนะท่านนายกรัฐมนตรีจงอุดมสมบูรณ์ด้วยจตุรพิธพรชัย ปรารถนาสิ่งใดได้สำเร็จตามความมุ่งหมายทุกประการเทอน

ปวดศรีษะ ตรวจดูยาแก้ปวดศรีษะ และปวดศรีษะ จะหาย

ประดงตรีชนิต

เปนเม็ดเปนผืน เปนวงให้คันให้แสบ ปวดเมื่อยเสียดแทง ฟกบวม ความดันโลหิตสูงและอ่อนเพลีย ควรใช้ "ยาประดง-ตราพระกัจจายน์" เพียง ๗ วันก็เห็นผล

ระดู-มดลูก-ไม่ปกติ-กระสับกระส่าย ทุกข์ทรมาน

ระดูไม่ตามกำหนดให้ปวดศีรษะหลังหรือบั้นเอว หยุ่ไฟไม่ได้ ระดูดำ ระดูขาว ผอมแห้ง กระสับกระส่าย เบาบ่อย และปวด ให้เหลือง ลงรุ่นเป็นก้อนในท้อง มีตกขาวมีกลิ่นอ่อนเพลีย ควรใช้ "ยาประดงตราพระกัจจายน์" จะทำให้กินได้นอนหลับให้มีกำลังอย่างน่าอัศจรรย์

ธาตุไม่ปกติ-ท้องไส้ไม่ดี

ควรใช้ "ยาธาตุตราพระกัจจายน์" เพราะเป็นยาบำรุงธาตุเจริญอาหาร แก้ปวดท้อง ลง ราก บิด จุก แดก อหิวาต์ และแก้บิด ขับกองลมทุกจำพวก ให้มีกำลังดีขึ้น เด็กเล็กและผู้ใหญ่ ทั้งหญิง มีครรภ์ใช้ประจำท้องดีนัก มีขายทั่วไปตั้งได้ที่ห้างร้านในสำเพ็ง กรุงเทพฯ และที่เอเย่นต์ยาตราพระกัจจายน์ สถานีบ้านหม้อ ไม่ต้องเสียค่าส่ง และให้เปอร์เซนต์งาม บุญมี ปรีมวงศ์ ตำบลบางกระพ้อ สถานีบ้านหม้อ เป็นเจ้าของและผู้จัดการ

พิมพ์เสร็จแล้ว

วิธีผูกมิตร และการสมาคม

หนังสือที่ทุกท่านปรารถนา

ใช้พจนานุกรม ครั้งสุดท้าย แบบใหม่ ทั้งเล่ม

ม.ล. ประสบสุข สุขสวัสดิ์ ได้ชมกล่าวไว้ในยารัมภบทของหนังสือนี้ตอนหนึ่งว่า "เมื่อได้อ่านต้นฉบับแล้ว รู้สึกว่าหนังสือนี้คงจะเป็นประโยชน์ต่อผู้สนใจเป็นอย่างดี ...." กับอีกตอนหนึ่งว่า "..... .... ฉะนั้นจึงเชื่อว่า "วิธีผูกมิตรและการสมาคม" ซึ่งมีบทความอันเป็นสาระสำคัญหลายบทรวมทั้งปาฐกถาในวิชาจิตวิทยาของท่านผู้เชี่ยวชาญเฉียรวิเชียร แพทยากรนี้ คงจะอำนวยประโยชน์ให้แก่ท่านผู้อ่านได้สมประสงค์"

สั่งซื้อพร้อมกับส่งเงิน (ทางธนาณัติ) ได้ที่ ยอดรัม บุญบันดาน บ้านไทยนิยมไทย ตรอกสลักปากร เชิงสะพานกรีกดิน ถนนดินสอ พระนคร ราคาเล่มละ ๓.๒๕ บาท ต่างจังหวัดต้องเสียค่าส่งอีกเล่มละ ๑๙ สต. เอเย่นต์ต่างจังหวัดถ้าสั่งซื้อ ๑๐ เล่มขึ้นไปได้ลด ๒๕ % ส่งให้เสร็จโดยไม่คิดค่าส่งอีก หย่าลืม! จำไว้ว่า "วิธีผูกมิตรและการสมาคม" ไว้ประจำบ้าน

บริษัท สิริกรุง จำกัด เจ้าของ
นายมานิต วสุวัต กรรมการ อำนายการ
นายกระแสร์ วสุวัต ผู้โดสมา
ร.ต.สมพันธ์ ขันธะชานะ บรรนาธิการ และผู้พิมพ์

สิริกรุง

สำนักงานเลขที่ ๙๘/๖๐ อาคาร ๔ แผนราชดำเนิน
พิมพ์ที่โรงพิมพ์ สิริกรุง สพานมอญ พระนคร
โทรสัพท์ กองบรรนาธิการ ๒๒๔๒๑
กองจัดการ ๒๐๒๐๙ พแนกพิมพ์ ๒๐๓๙๖

บีที่๒๓ ฉบับที่๕๐๕๒ วัน พุธ ที่ ๑๒ สิงหาคม พ.ศ. ๒๔๘๕ ขึ้น ๑ ค่ำ เดือน ๙ มีมะเมีย จ. ศ. ๑๓๐๕ ราคา ๒ สตางค์

อินเดีย ไน พระ นคร หลาย พัน เดิน ขบวน



นาย ราชเบฮารี โบส
หัวหน้าคนะกู้อิสระภาพอินเดีย

เนื่องจากคันที่แถะ คนะได้ ถูกรัก – บาลอังกริดในอินเดียจับกุม จึงเมื่อเช้าวันจันทที่แล้วมานี้ ชาวอินเดียในกรุงเทพ ฯ หลายพันได้ พร้อมใจกันไปที่หอไทยภารด ถนน สี่พระยา เสร็ด แล้วได้ มีการเดินขบวนแห่ไปตามถนนจเริน กรุงเกียวสี่สมผ่านลุมพินีเกียวถนนวิทยุ เข้าสู่ สำนัก งานใหญ่ ของ คนะ กู้อิสระภาพอินเดีย ซึ่งนะที่นั้นมิสเตอร์ โบส หัวหน้าคนะ กู้อิสระภาพ อินเดีย ซึ่งมาจากยบุ่นและนายเทพนาถดาสได้ สแดงสุนทรพจน์ให้ ที่ประชุมฟัง

ท่าน ยา โน และ คนะ เดิน ทาง ไป ไซ่ ง่อน

พนะท่านยาโนประธาน กัมการ บัก บั่นดินแดนไทยอินโดจีนได้ เดิน ทางโดยเครื่องบินไปไซ่ ง่อน แล้วแต่ เมื่อเช้าวันจันทที่ ๑๐ โดยเครื่องบินลำเดียวกันนั้น ม. รอกซ์ หัวหน้าคนะบัก บั่น ฝ่าย อินโดจีน และ นายพันเอกรูซ์ แห่ง สถาน ทูต ฝรั่งเสดได้ เดินทางร่วมไปด้วย

บุตร พนะ ท่าน ผา ยก ไห้สัมภาสน์แก่โดเมอิ

ในการ ให้ สัม ภาสน์แก่ ผู้ สื่อ ข่าว โดเมอิ ขนะ เดิน ทาง มา ถึง เกาะโชนันนายอนันต์ ชีดตะสังคะ บุตร พนะท่าน จอมพล ป.พิบูลสงคราม กล่าวว่า "ฉัน หยุ่ ในประเทสฝรั่งเสดและเบลเยี่ยม เปน เวลา ๖ ปี ก่อน ที่ สง คราม ทาง ภาค ยุโรปจะได้ อุบัติขึ้น พี่สาวและ ฉัน กำลังสึกสำหยุ่ ที่นั้น แต่เรา ทั้ง สอง ก็ต้องจากเบลเยี่ยมไปยังสหรัถอเมริกา หลังจาก ที่ กอง ทหาน เยอรมัน ยาตรา ทัพเข้าเมืองนั้นได้ ๓ วัน"

"ฉันถูกจัดเข้าหยุ่ ในมหาวิทยาลัย คาร์ดิวในรัถอินเดียนา ความ รู้สึก ของนักเรียนชาวอเมริกันที่มีต่อเราส่วน มาก อาดกล่าวได้ ว่า มิได้ สแดง ถึง มิตรภาพอันดีเลย จึงสำหรับนโยบาย ของรัถบาลไทยครั้งนี้ ฉันเรื่อ ด้วยใจจริง ว่า กะทำไป หย่าง ถูก ต้อง และ เฉียบ แหลม"

เยอร มัน รุก คอ เค ซัส

(ต่อจากหน้า ๑)

รุเมเนียและสโลวัค ได้ รุ รุดไปจน ถึงด้านเหนือของเทือกเขาคอเคซัส เปน แนวกว้างกว่า ๔๐๐ ก.ม.แล้ว ระหว่าง แม่น้ำวอลก้ากับแม่น้ำดอน การโจม ตี ได้ ของฝ่าย ข้าศึก ทาง ด้าน ตวันตกเฉียง ได้ เมือง สตาลิน กราด ได้ ถูก ตี แตก พ่าย พร้อม กับ ความ เสีย หาย หย่างหนัก

อนึ่ง ตาม แถลง การณ์ สุง สุด ของ เยอรมัน ซึ่ง ประ กาส เมื่อ บ่าย วัน ที่ ๙ เดือนนี้แจ้งว่า เมืองไมคอพแหล่งน้ำมัน สำคันทางเหนือของคอเคซัส และ เมือง

เลิก กำ หนด รา คา

(ต่อ จาก หน้า ๑)

มาตรา ๗ และมาตรา ๘ เสีย ส่วนการ กำหนดราคาสูงสุด ในโอกาส ต่อไปนั้น ก็ให้ พิจารณา ตาม คนะกัมการ ควบคุม เครื่อง อุปโภค บริโภค และ ของ อื่น ๆ ซึ่งดำเนินการไปตาม พระราชกริสดีกา อันเกี่ยวกับการควบคุมเครื่องอุปโภค บริโภคและของอื่นๆ ฉะนั้นขอให้คนะ กัมการบ้องกันการค้ากำไรเกินควนทุก จังหวัดคอยฟัง กำหนด ราคา ตาม ประ กาสของจังหวัดพระนครและธนบุรี ว่า เปนประการใด และ เมื่อเห็น ควนหย่าง ใด แล้ว ก็ขอ ให้ ราย งาน ไป ยังกะทวง มหาดไทย โดย ด่วน พร้อม ด้วย เหตุผล เพื่อกะทวงมหาดไทยและ กะทวงพานิช จะได้สั่งการต่อไป —

อนึ่งในวันเดียวกันนี้ ข้าหลวงประ จำจังหวัด พระนคร และ ธนบุรีในถานะ ประธาน กัมการ บ้อง กันการ ค้า กำไร เกินควนประจำจังหวัดพระนคร และธน บุรีได้ประกาสยกเลิก ประกาสกำหนด รา คา สูงสุด ฉบับ ๗๔ ซึ่ง ระบุชื่อ ราย สิ่ง ของ ซึ่ง กำ หนด ไว้ ตั้ง แต่ วันที่ ๓๐ มิถุนายน จน ถึง สิ้นเดือน กันยายน แล้ว ตั้งแต่วันที่ ๑๐ เดือนนี้เปนต้นไป

ประก สเลิกสาลทหาน

(ต่อจากหน้า ๑)

ความผิดอาญาที่เกิดขึ้นนับตั้งแต่วัน เวลาที่กำหนดไว้ในประกาสนี้เปนต้นไป ในจังหวัดเชียงใหม่ จังหวัดเชียงราย

กราด โน คาร์ นคร หลวง แควัน กุบาน ได้ตกหยุ่ ในความคุ้มครอง ของ กอง ทหานเยอรมันโดย เด็ดราดแล้ว.

– วิทยุเยอรมัน

จังหวัด แม่ฮ่องสอน จังหวัด ตำ พุน และจังหวัดสงขลา ให้สาลพลเรือนใน จังหวัดเหล่านี้มีอำนาดพิจารนาพิพาก-สาลคดีได้หย่างปกติ เว้นแต่ความผิด ประทุสร้ายต่อพระเจ้าหยู่ หัว นายกรัถ มนตรี และพระราชอานาจักร ตามที่ บัญญัติ ไว้ใน กด หมาย อักสนะ อาญา ตั้ง แต่ มาตรา ๘๗ ถึง มาตรา ๑๑๕ และ ความผิดอาญาดังต่อไปนี้ ให้สาลทหาน พิจารนาพิพากสา คือ

(ก) ความผิดอาญาที่พลเรือนทั้ง ปวงซึ่งสังกัดหยู่ ใน ราชการ ทหาน เปน ผู้ต้องหา ไม่ว่าจะได้กะทำผิดในหน้าที่ ราชการหรือไม่ก็ดี และไม่ว่า จะ ได้ กะทำผิดในท้องที่ใดๆ

(ข) ความ ผิด อาญา ที่ ตำหรวด เปนผู้ต้องหา ไม่ ว่า จะ ได้ กะทำผิด ในหน้าที่ราชการหรือไม่ก็ดี และ ไม่ว่า จะได้ กะทำผิดในท้องที่ใดๆ

(ค) ความผิดอาญา ที่ ผู้ ที่ หยู่ ใน อำนาดสาลทหานกับผู้ ที่ มิได้หยู่ ใน อำ นาด สาล ทหาน เปน ผู้ ต้องหา ด้วย กัน และไม่ว่าจะได้กะทำผิดในท้องที่ใดๆ

(ง) ความผิดฐาน ใช้อำนาด และ ตำแหน่งหน้าที่ ในทาง ทุจริด ตาม ที่ บัญญัติ ไว้ ใน กด หมาย อักสนะ อาญา ตั้งแต่มาตรา ๑๒๙ ถึง มาตรา ๑๔๖

(จ) ความผิดตามที่บัญญัติไว้ใน กดหมาย อักสนะ อาญา มาตรา ๑๑๗ มาตรา ๑๕๕ ถึงมาตรา ๑๖๒ มาตรา ๑๖๖ และมาตรา ๒๐๐

(ฉ) ความผิดอาญา อื่นใดที่ผู้ บัน ชาการทหานสูงสุดพิจารนาเห็นสมควร และสั่งให้สาลทหานพิจารนาพิพากสา

ให้ ใช้ บังคับ ตั้งแต่วันที่ ๒๕ สิงหาคม พุทธสักราช ๒๔๘๕ เวลา ๑๒.๐๐ นาฬิ กาเปนต้นไป

(ลงชื่อ) จอมพล ป. พิบูลสงคราม
ผู้บันชาการทหานสูงสุด