สรอ.ว่ารุสเซียเข่นจอมโกหก!

สมาคมลับจีนแผลงฤทธิ์เก็บภาษีเถื่อนอุกอาจทั่วเมือง

จารกรรมภาคอิสาณมาในรูปนักล่าสัตว์

ใช้ภาพยนต์เปนกำลังต่อต้านคอมมูนิสเพิ่มขึ้น อีกแรง

เกียรติศักดิ์

ปีที่ ๗ ฉบับที่ ๑๘๒๒ วันศุกร์ที่ ๙ พฤษภาคม ๒๔๙๕ ๗๕สต.

วันนี้

'ไฮด์ปาร์ด' เมืองไทย

✳

นายกเทศมนตรีนครกรุงเทพได้เริ่มดำริการอีกชิ้นหนึ่งที่จะจัดสวนลุมพินีให้เปนสวนสาธารณะ และเปนที่พักผ่อนหย่อนใจประชาชน โดยกล่าวว่าเพื่อให้เปนไปตามพระราชประสงค์สมเด็จพระมหาธีรราชเจ้าผู้พระราชทานที่ดินผืนนี้ให้แก่ประชาชน นับว่าเปนความดำริที่ชอบ

ที่ดินของประชาชนผืนนี้ เราคงจำกันได้ว่า เมื่อไม่นานมานี้เกือบจะกลายเปนแหล่งแสวงผลประโยชน์ของบริษัท ซึ่งมีรัฐบาลและเอกชนผู้มั่งคั่งโดยการจัดตั้งโรงแรมมโหฬาร หากแต่ได้รับการทัดทานอย่างหนักจากหนังสือพิมพ์ โดยเฉพาะ 'เกียรติศักดิ์' นี้ และกระทู้ถามของสมาชิกวุฒิสภา ถึงขนาดว่าถ้าขืนดื้อดึงก็จะต้องฟ้องร้องกันอย่างจริงจัง ซึ่งรัฐบาลจะโดยรู้สำนึก หรือไม่อยากได้ชื่อว่าเปนผู้ต้องหาของประชาชนก็ตาม ก็ได้ยินยอม ถอนความดำรินั้น

ได้อ่านดูแนวโครงการของนายกเทศมนตรีแล้ว

(มีต่อหน้า ๘)

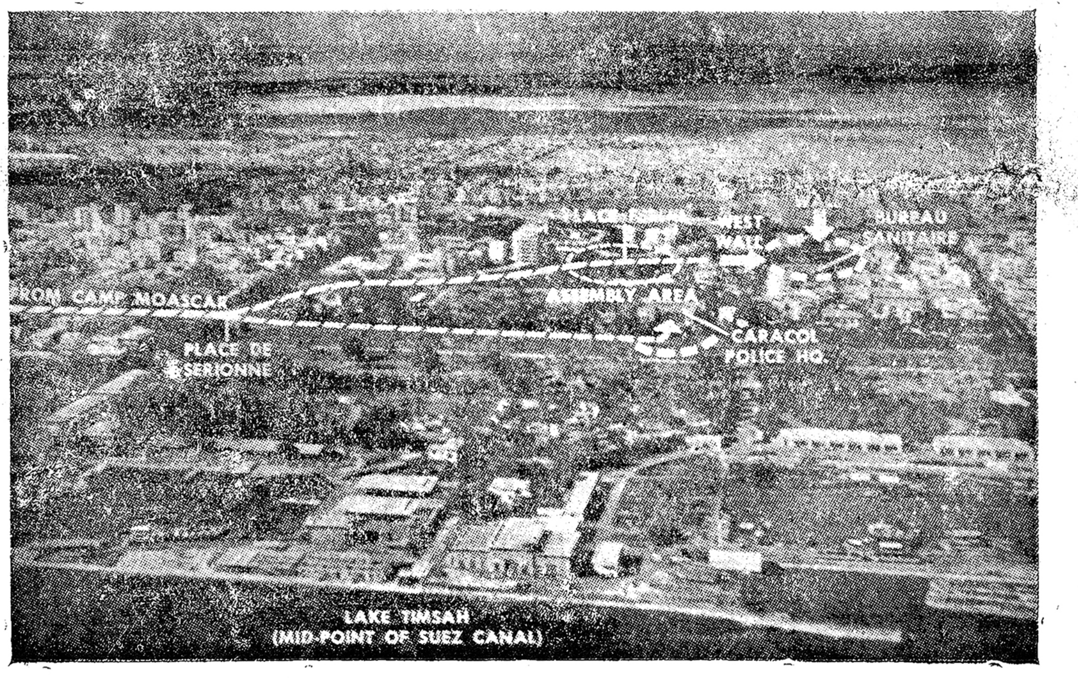

นี่คือย่านที่เกิดสู้รบกันอย่างหนักที่ในเมืองอิสไมเลีย ซึ่งทั้งอังกฤษและอียิปต์ต่างบาดเจ็บล้มตายกันฝ่ายละมิใช่น้อย

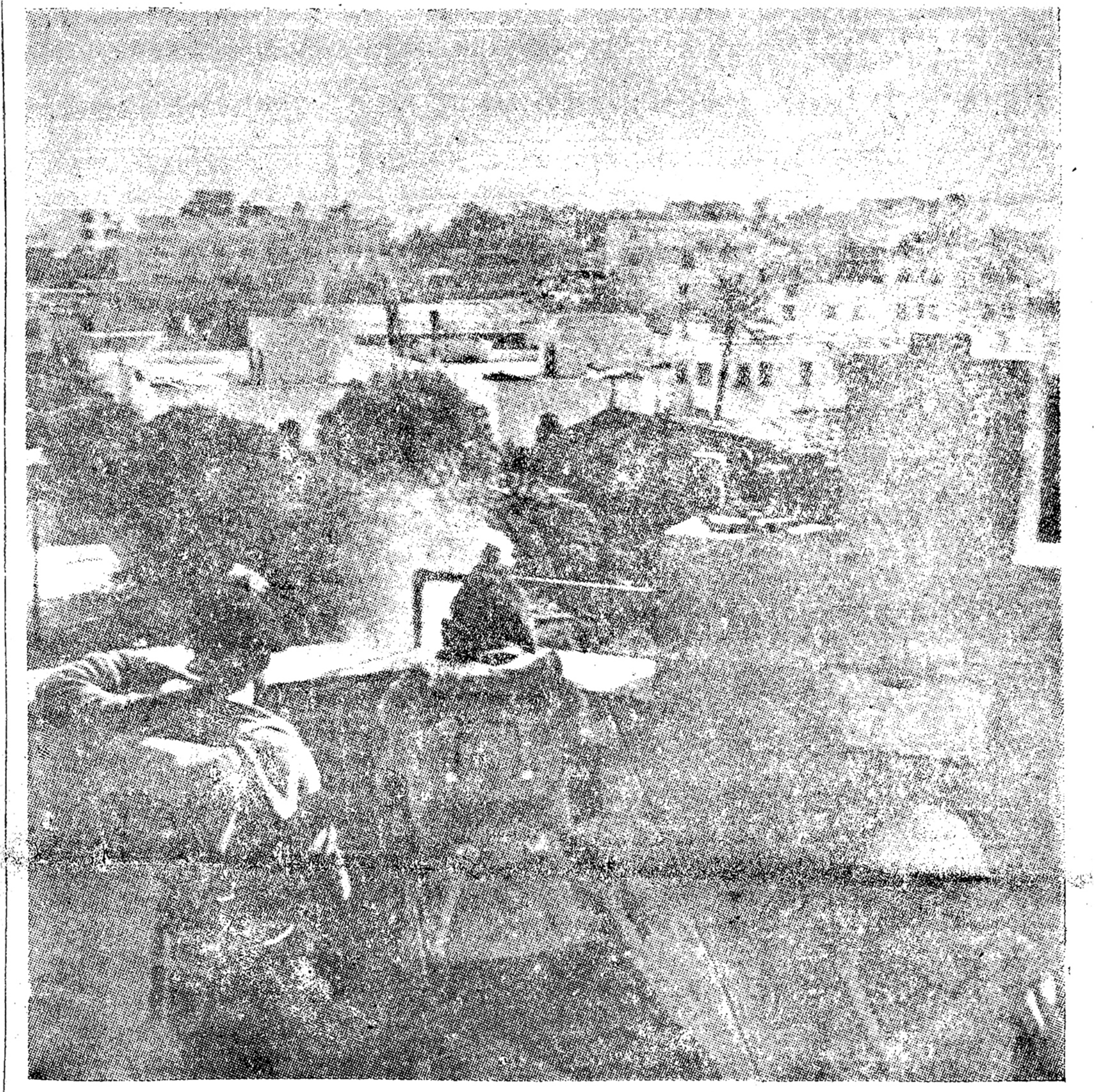

ศึกอังกฤษ – อียิปต์ ทหารอังกฤษกำลังระดมห่ากระสุนไปยังฝ่ายอียิปต์ที่เมืองอิสไมเลีย เมื่อคราวเกิดเรื่องนองเลือดกันอย่างหนักที่แล้วมา

มหาดไทยสั่งให้จัดการพวกขอมปลอมโดยด่วน

ขณะที่ชายแดนอิสาณกำลังประสพกับภาวะตึงเครียด เพราะเหตุการณ์ในอินโดจีนนั้นบัดนี้ปรากฏว่า ได้มีการเคลื่อนไหวปลาดเกิดขึ้นที่ชายแดนอิสาณ ซึ่งการเคลื่อนไหวดังกล่าวเปนไปอย่างไม่น่าไว้วางใจ

การเคลื่อนไหวดังกล่าวนี้คือ ได้มีนักล่าสัตว์จำนวนครั้งละหลายสิบคนจากเขมรล่วงล้ำเข้ามาในเขตอำเภอวารินกำราบ จังหวัดอุบลราชธานี มีอยู่บ่อยๆ เมื่อถูกเจ้าหน้าที่ควบคุมตัวมาสอบสวน บุคคลเหล่านี้อ้างว่าเปนนักล่าสัตว์มิใช่ [illegible] อะไร เจ้าหน้าที่ก็ปล่อยตัวไป แต่เหตุการณ์ทำนองนี้ก็เกิดขึ้นอีก--บ่อยๆ เสมอมา ในขณะเดียวกันก็ปรากฏว่า ได้มีนักล่าสัตว์จากเขตต์ไทยข้ามเข้าไปในเขตต์ของอินโดจีนเหมือนกัน ซึ่งการเคลื่อนไหวทำนองนี้เปนที่น่าสังเกตอยู่มาก กระทรวงมหาด

(มีต่อหน้า ๘)

วางแนวใหม่

ทัพอากาศร่วม

รัฐบาลจอมพล ป. พิบูลสงครามได้ดำเนินนโยบายแอนตี้ลัทธิคอมมิวนิสต์ ซึ่งจะแทรกซึมเข้ามาภายในประเทศทุกวิถีทาง ดังได้ปรากฏรัฐบาลได้จัดการให้บทความและนาฏะดนตรีต่างๆ ที่แสดงทางวิทยุกระจายเสียงนั้นต้องเปนบทความและเรื่องราวที่แอนตี้ลัทธิคอมมิวนิสต์ทั้งสิ้น

รายงานข่าวจากทำเนียบรัฐบาลเปิดเผยว่า สำนักนายกรัฐมนตรีได้ออกคำสั่งไปยังคณะกรรมการเซ็น

(มีต่อหน้า ๘)

คุ้มกันหมู่บ้านภาคใต้

ไม่ให้คอมมูนิสต์มลายูเข้ามาอาศัย

หลังจากที่เราได้เสนอข่าวเกี่ยวกับคอมมิวนิสต์มะลายูปะทะกับเจ้าหน้าที่ตำรวจที่ชายแดนจังหวัดสงขลา แล้วคอมมิวนิสต์มลายูได้หนีเข้าป่าลึกทางด้านตวันออกไปนั้น บัดนี้เราได้รับรายงานข่าวต่อมาว่าคอมมิวนิสต์มะลายูบางส่วนยังคงหลบซ่อนในป่าและสวนยางในเขตจังหวัดสงขลา เจ้าหน้าที่ตำรวจจึงออกติดตามล่าตัว และสกัดกั้นการเคลื่อนไหวของคอมมิวนิสต์กลุ่มนี้อย่างเข้มแข็ง ขณะนี้เราทราบว่าเจ้าหน้าที่ได้เข้าคุ้มกันบ้านบากุ บ้านหว้างาม และบ้านนักขามเอาไว้ เพราะบริเวณทั้ง ๓ แห่งนี้ เคยเปนที่คอมมิวนิสต์มะลายูเข้ามาอาศัยอยู่.

ว่าแป่นผู้ทำ

อาชญากรรมร้าย

ข่าววิทยุโทรเลขส่งจากกรุงวอชิงตัน รายงานว่า รัฐมนตรีว่าการต่างประเทศ ดีน แอจิสัน ได้แถลงในที่ประ

(มีต่อหน้า ๘)

บัญญัติสั่งเล่นงานแล้ว

ให้ผู้ว่าราชการจัดการจับกุมเลย

สมาคมลับของชนชาวจีนตามต่างจังหวัดหลายจังหวัด ได้มีการบังคับชนชาวจีนเพื่อตั้งระบบภาษีเถื่อนขึ้นอันเปนการสร้างค่าใช้จ่ายให้ค่าครองชีพสูงขึ้น

รายงานข่าวจากกระทรวงมหาดไทยแจ้งว่า บัดนี้ พล.ต.

(มีต่อหน้า ๘)

“เกียรติศักดิ์” หยุดวิสาขะบูชา

เนื่องในวันวิสาขะบูชา หนังสือพิมพ์เราขอหยุดให้พนักงานได้ทำบุญ และพักผ่อนจากการตรากตรำหน้าที่ สองวันคือในวันที่ ๙ และ ๑๐ เดือนนี้ ฉะนั้นจะมีหนังสือพิมพ์เกียรติศักดิ์ฉะบับประจำวันอังคาร ออกจำหน่ายต่อไป ตามเดิมในบ่ายวันจันทร์.

บทความพิเศษ

เพราะเรากิน ของจึงแพง

โดย จำรัส ศิริสัมพันธ์

☆

ข้าพเจ้าต้องจับพูดเรื่องกินอีก ก็เพราะว่ายุคประชาธิปไตยหลังสงครามนี้ เป็นยุคสมัยที่ข้าพเจ้าเรียกว่ายุค กินเสียจริง ๆ เริ่มต้นก็คือ กินอำนาจ แย่งกันกินอำนาจ ซึ่งเปนวิถีทางแรกที่นำไปสู่การแสวงหาการกินสิ่งต่างๆ อันจะยังให้เกิดความอิ่มเปนสุขด้วยประการทั้งปวง-เมื่อกินอำนาจได้แล้ว ต่อไปก็เลือกหาการกินประเภทต่าง ๆ ตามแต่ถนัด หรือตามแต่จะคว้าได้ เมื่อได้ตำแหน่งข้าหลวงหรือรัฐมนตรีแล้ว ก็กินข้าวเปนร้อย ๆ พัน ๆ ตัน กินแร่ธาตุ กินป่าไม้ ได้ตำแหน่งผู้แทนราษฎรแล้วก็กินจอบกินเสียม กินข้าวกินจนแม้แต่เสื่อผ้าที่เขาจ่ายปันให้คนจน ได้ตำแหน่งที่เหมาะแก่การกินหมูก็กินหมูเปนร้อยๆ ตัวเปนต้น อันการกินผิดธรรมดามนุษย์เช่นนี้ หากเปนไปอย่างมีขอบเขตมีการสิ้นสุด คือรู้จักอิ่มกันบ้าง หรือกินชั่วมื้อชั่วคราวก็ย่อมจะไม่สู้เปนที่เดือดร้อนแก่มนุษย์ส่วนใหญ่อีกพวกหนึ่งซึ่งต้องกินไปตามวิสัยธรรมดาของมนุษย์ เพราะเหตุว่าการรู้จักกินชั่วมื้อชั่วคราวนั้นทำให้เกิดการเหลือกินไม่ได้ส่วนกับจำนวนมนุษย์ที่ต้องกินธรรมดา มันก็เปนเรื่องชั่วครั้งคราวซึ่งพอที่เราจะอดทนและปลอบใจตัวเองได้ว่าไม่เปนไร แต่ทว่าเมื่อเกิดนิสสัยกินดังกล่าวติดเปนสันดานชั่วนาตาปีแล้ว คิดดูสิว่าเศษเหลือกินจากท่านเหล่านั้นมันจะพอเพียงแก่พลเมืองส่วนใหญ่เทียวหรือ มันจะต้องเกิดเปนการกินอีกชนิดหนึ่งของบุคคลคือกินความอดหรืออดกินนั่นเอง ซึ่งกำลังตกอยู่แก่ประชาชนทั่วไป ในที่สุดก็ต้องเกิดความดิ้นรนเดือดร้อนทั่วทุกหย่อมหญ้า อะไรก็ช่างเถิดขอท่านผู้มีอำนาจทั้งหลายจงอย่าลืมนึกถึงคำคมของนะโปเลียนจอมทัพในสมัยโบราณประโยคหนึ่งว่า "กองทัพย่อมเดินได้ด้วยท้อง" (หรืออะไรทำนองนั้นข้าพเจ้าก็จำได้ไม่สู้แน่นัก จะต้องขออภัยในเรื่องความจำไม่แม่นยำ) เราประชาชนพลเมืองก็เหมือนกัน จะสงบอยู่ได้นั้นไม่ใช่ด้วยการบรรเทิงเข้าหูเข้าตาหรือด้วยการแต่งกายโอ่อ่าสวยงาม แต่ ๑๐๐ เปอร์เซ็นต์อยู่ได้ด้วยท้องและร่มไม้ชายคาที่อาศัย แต่เรื่องการกินผิดธรรมมนุษย์ดังกล่าวนั้นข้าพเจ้าจะไม่พูดถึง เพราะมันเปนเรื่องรัฐบาล ซึ่งก็ดูเหมือนว่าได้เคยกล่าววิพากษ์วิจารณ์กันมามากแล้ว และทั้งรัฐบาลก็กำลังขมักเขม้นจัดการปราบปรามอยู่ ซึ่งผลจะเปนอย่างไรนั้นย่อมจะได้เห็นกัน ข้าพเจ้าอยากจะพูดถึงวิถีทางหนึ่งทางด้านประชาชนว่า เราควรจะร่วมใจกันด้วยวิธีใดบ้าง ที่จะช่วยตัวของเราหรือช่วยแรงรัฐบาลของเราให้สัมฤทธิ์ผลเรื่องการครองชีพของเราทุกวันนี้

ข้าพเจ้าว่า เพราะเรากิน ของจึงแพง เพราะฉะนั้นในมุมกลับถ้าเราไม่กินของมันก็ต้องไม่แพงแน่ และถ้าไม่กินจริง ๆ อย่างเด็ดขาด มันก็จะหมดราคาถึงต้องเทให้หมากิน แล้วเขาผู้ขายหรือผู้ผลิตก็จะเข็ดขยาดต่อการช่วยกันฉวยโอกาศขายของรีดเลือดเนื้อประชาชน กล่าวมาเพียงแค่นี้ท่านผู้อ่านอาจจะนึกขำในใจว่าข้าพเจ้าจะชวนให้ท่านบำเพ็ญทุกขกิริยาอย่างสมเด็จพระสัมมาสัมพุทธเจ้าของเราหรือเปล่า ไม่ใช่เช่นนั้น ไม่ใช่จะให้อดกันทุกสิ่งทุกอย่าง (เพราะบริโภคภัณฑ์ทุกอย่างแพงทั้งสิ้น) ข้าพเจ้าขอเพียงว่า ให้รู้จักเปนผู้ฉลาดรู้จักร่วมใจกันเลือกกินเท่านั้น เรากำลังกินกันอย่างโง่ ฉลาดอย่างไรนั้นข้าพเจ้าจะชี้ให้เห็นดังต่อไปนี้

เมื่ออาทิตย์เศษมาแล้ว ข้าพเจ้าได้ไปสู่ไร่ศรีราชา ตามปกตินั้นข้าพเจ้าไม่ยอมเข้ารับประทานอาหารในร้านขายอาหารใดๆเลย แม้แต่ก๋วยเตี๋ยวบะหมี่ซึ่งทางการได้บังคับให้ขายตามราคา สู้จ่ายตลาดไปทำอาหารกินเองที่ไร่ เพราะข้าพเจ้ารู้ดีว่าอาหารเหล่านี้ขายกันอย่างขูดเลือดซิบๆ ข้าพเจ้าไปขลุกอยู่กับอาชีพไร่และได้เห็นการค้าผักปลาที่นั่น ข้าพเจ้าย่อมรู้ดีว่า อาหารสดก่อนเข้าเปนอาหารสำเร็จรูปมีราคาเปนอย่างไร แต่พอเปนอาหารสำเร็จรูปเข้าแล้วมันก็แพงลิ่วทีเดียว ยิ่งวันไหนเปนวันของนักท่องเที่ยวเต็มตลาด รับประทานกันอย่างโอ่อวดไม่อั้นแล้ววันนั้นยิ่งเปนวันอาหารแพง ข้าพเจ้าได้เคยถูกมาแล้ว วันนั้นจำเปนต้องเลี้ยงเพื่อนคนหนึ่งจะหุงหาที่บ้านก็ไม่ทันจึงได้พาเขาออกตลาด กับข้าวเพียง ๓ จานกับเบียร์ขวดเล็ก ๑ ขวด และก๋วยเตี๋ยวผัด ๔ จานถูกเข้าไป ๔๗ บาท ฉะเพาะก๋วยเตี๋ยวผัดนั้นในกรุงเทพราวจานละ ๑.๕๐ บาท ก็รับทานพออิ่ม แต่ที่นั่นจานละ ๒ บาทนับเส้นได้ สองจานก็ยังรับประทานไม่อิ่ม ข้าพเจ้าดีเดือดถามว่า หมูมาจากกรุงเทพ ฯ หรือ เส้นก๋วยเตี๋ยวมาจากกรุงเทพ ฯ หรือ ผักมาจากกรุงเทพ ฯ หรือ เปล่า ของที่นั่นทั้งนั้นซึ่งก็มีราคาไม่ผิดแผกกว่ากรุงเทพ ฯ เท่าใดนัก บางอย่างกลับถูกกว่าเสียอีก แต่เมื่อเปนอาหารสำเร็จรูปแล้วกลับแพงลิ่วไปได้ ทั้ง ๆ ที่ปรากฏชัดว่าแพงเช่นนั้น โต๊ะเก้าอี้ทุกร้านก็เต็มหมดในวันอาทิตย์ มีร้านหนึ่งเมื่อเปิดใหม่ขายอาหารถูกมาก จนข้าพเจ้าต้องชมและอดแนะนำและพาเพื่อนฝูงไปแวะรับประทานไม่ได้ แต่พอมีผู้นิยมไปรับประทานจนติด อาหารและเครื่องดื่มก็เริ่มแพงขึ้นทันตาเห็น และเอากันอย่างชัด ๆ เช่นสุราแม่โขงตามร้านอื่น ๒๑.๐๐ บ. (กรุงเทพ ฯ ๑๖ บ.) ที่นั่นจะบอกราคา ๒๒ บ. เมื่อเห็นเปนคนหน้าใหม่ ข้าพเจ้าเลยไม่แวะเข้าร้านนั้นอีกต่อไป และทั้งบอกกล่าวแก่คนอื่นๆด้วย

ตัวอย่างอีกรายที่ทำให้ข้าพเจ้าคิดเห็นว่า "เพราะกินอย่างโง่ ๆ ของจึงแพง" คือผู้มีกระเป๋าหนักรายหนึ่งโกยเข้าไปซื้อปลาในตลาด ไปถึงก็ชี้เอาปลาตัวหนึ่งถามว่าราคาเท่าใด แม่ค้าตอบว่า ๑๕ บ. เธอควักเงินส่งให้ทันทีจะว่าเปนด้วยความมีใจกว้างหรือจะว่าเปนด้วยไม่กล้าต่อเพราะเกรงจะเสียศรี หรืออะไร ก็เปนเรื่องเหลือเดาแต่ที่ข้าพเจ้ารู้แน่นั้นก็คือ แม่ค้าปลาข้างเคียงคนหนึ่งผู้คุ้นเคยกับข้าพเจ้ากระซิบบอกราคาจริงของมันนั้นราว ๘ บ. เท่านั้น แล้วแกยังกล่าวต่อไป ข้าพเจ้าว่า คนกรุงเทพ ฯ ชอบมาทำกระเป๋าใหญ่เช่นนี้ (หรือจะใช้อีกศัพท์หนึ่งว่า "เบ่ง" ก็เหมาะเหมือนกัน) ของจึงแพงขึ้น ๆ ชาวถิ่นก็แย่ต้องคอยกินของแพงตามไป ขอยกตัวอย่างเช่นตามปกติค่าแรงงานถางไร่เขาคิดกันวันละ ๑๒ บาท ชาวกรุงคนหนึ่งไปถึงก็เบ่ง ผู้รับจ้างบอกโก่งว่าวันละ ๑๕ บาท ก็ซื้อกันตกลงทันที ชั่วแวบเดียวข่าวก็แพร่สะพัดไปหมดว่าค่าแรงได้วันละ ๑๕ บาท ผู้รับจ้างก็ยึดอัตรานั้นทันที ดังนี้เปนต้น ข้าพเจ้าเองก็ได้เคยโดนมาแล้วในสมัยที่ค่าของเงินยังไม่ตกมากนัก คือเขาบอกค่าแรงวันละ ๓ บาท ข้าพเจ้าทำใจดีไม่ต่อรอง แทนที่จะเปนคุณ เขากลับเห็นว่าชาวกรุงเปนหมูสนาม เขาก็ไปบอกเกริ่นแก่ชาวกรุงที่ออกไปทำไร่อีกคนว่าข้าพเจ้าให้เขาถึงวันละ ๔ บาท พร้อมกับระบายสีให้ผู้นั้นเห็นว่าถ้าเขาไม่ให้ค่าแรงงานตามอัตรานั้นแล้ว ก็จะต่ำต้อยน้อยหน้าข้าพเจ้า ท่านผู้นั้นเปนคนหูเบาหรือบังเกิดอยากเบ่ง ท่านก็เบ่งตามทันที เมื่อสำเร็จผลแล้ว พวกเหล่านั้นก็กลับมาเล่นถูไม้นั้นกับข้าพเจ้าอีก ข้าพเจ้ารู้ท่าที ก็ยุติแต่เพียงนั้น นี่คือวิธีหากินของนักค้าสินค้าและนักค้าแรงบางพวก

โภคภัณฑ์ทั้งหลายย่อมจะต้องแพงขึ้นเปนธรรมดาในเมื่อ ๑. ปริมาณของมันน้อยลงจนไม่ได้ส่วนกับผู้ต้องการ ๒. ผู้ซื้อแสดงความปรารถนาซื้ออย่างจริงจัง ๓. ผู้ซื้อแย่งกันซื้อ และ ๔. ผู้ซื้อขึ้นราคาหรือยอมให้ผู้ขายโก่งราคา เปนธรรมดาเมื่อเขาขึ้นราคาได้คล่อง ๆ เราก็จะต้องใช้ความสำเร็จนั้นเปนเครื่องวัดระดับราคาสินค้า

(มีต่อหน้า ๗)

ผู้อ่านเขียนมา

บ้านข้างสถานีมักสัน พระนคร

วันที่ ๒๘ เมษายน พ.ศ. ๒๔๙๕

เรียนคุณไถง สุวรรณทัต ส.ส.ธนบุรี ผ่าน น.ส.พ.เกียรติศักดิ์

ผมทราบข่าวจากหนังสือพิมพ์ว่าคุณถูกจับฐานก่อความวุ่นวายตามคำกล่าวหาของข้าหลวง ผมขอแสดงความเสียใจแทนคุณ ความจริงวันเลือกตั้งที่ ๒๖ กพ. พวกผมพากันทิ้งสิทธิไปหาความเบิกบานกันตลอดวัน ตอนเย็นเพื่อนพาข้ามฟากไปกินเหล้าที่เชิงสะพานฝั่งธนบุรี เพราะที่นั่นอาหารถูกอากาศดีประจวบกับที่หน่วยวัดประยุรวงศ์มีการลงคะแนนเลือกตั้ง เพื่อนๆชวนไปที่หน่วยเพราะเห็นมีผู้คนมาก ขณะนั้นเปนเวลา ๒๑ น.เศษ เห็นกรรมการชูเบอร์เด็กวัดร้อง ๕–๙ แทนกรรมการ และใครไม่มีแบ๊งมาเอาโว้ยพิมพ์ออกใหม่ๆ เสียงประชาชนจ้อกแจ้กร้องไพ่ไฟๆๆจึงรู้ว่าลอตเตอรี่หมุนออกเบอร์ ๕–๙ ตั้งแต่เย็นมาแล้วหลายพัน พวกผมจึงกลับออกมาเติมดีกรีและกลับเข้าไปดูต่อไปอีกจนถึง ๔ น. ของวันใหม่ เพื่ออยากรู้อยากศึกษาระบอบประชาธิปไตยสิทธิมนุษย์แผนใหม่ จึงเห็นเหตุการณ์ได้ดีตลอด แม้แต่พวก[illegible] กรรมการขว้างกลักไม้ขีดข้ามหัวข้าหลวงธนบุรี และช่างภาพจับภาพกรรมการกลางดึก ดูอยู่จนกระทั่งกรรมการแบกหีบบัตรขึ้นรถยนต์หนีประชาชน ไม่ยอมเช็คบัตรแสดงความบริสุทธิ์ให้ประชาชนหายข้องใจ ได้ยินประชาชนร้องถามว่า นี่หรือรักชาติหรืออ้ายชาติชั่ว ได้ยินเสียงร้องบอกว่าระวังถูกระบิด และมีเสียงตอบว่า เฮ้ย กูยอมตายเพื่อประชาธิปไตยละมึงกลัวรึ คนที่พูดผมยังจำได้เขาแน่และดีจริงๆ วันนั้นผมอ่านเกียรติศักดิ์ คุณถาม ร.ท. สัมพันธ์ ว่า ยุคนี้เปนยุคอะไร ผมตอบเองยุคสอนให้คนมีศีลธรรม อยู่ในระบอบระเบียบของชาติ นายพลนายพันเขาอบรมฝึกหัดให้ทหารเข้าแถวลงบัตรเปนระเบียบ เมื่อทหารพ้นประจำการเปนพลเมืองดีของชาติถูกระบบแบบพิมพ์ คุณอย่าน้อยใจ ประชาชนเขารู้ดีทุกคน ทำไมคุณจึงมีขาเดียว ทำไมคุณจึงขึ้นรถคร่ำคร่า ทุกวันนี้เขาไม่คิดหรอกว่ามีตึกหรูหราก็นอนได้เพียงวาเดียว และที่สุดก็นอนเรือ ๖ แผ่น ตามที่คุณเพิ่ม วงศ์ทองเหลือ บอก รท. สัมพันธ์

ผมขอ แสดงความเสียใจในเหตุที่มีขึ้นต่อคุณ เท่านี้ในฐานะราษฎรฝั่งพระนคร

ขอแสดงความนับถือ

ปวง ชัยสิทธิ

เรียน รมต. กระทรวงอุตสาหกรรม ผ่าน เกียรติศักดิ์

ด้วยโรงต้มกลั่นสุราจังหวัดขอนแก่น ซึ่งตั้งอยู่ริมบึงขอนแก่น (ในเขตเทศบาล) ได้ระบายขี้ส่าและน้ำหมักส่าลงไปในบึง ซึ่งประชาชนชาวเมืองเก่า บ้านโนนทันและบ้านตูม ประมาณพันกว่าครัวเรือนที่อาศัยน้ำในบึงนั้นใช้ ได้รับความเดือดร้อนมากเพราะน้ำในบึงมีกลิ่นเหม็นเน่าใช้ทำอะไรไม่ได้เลย เรื่องนี้ประชาชนได้เข้าชื่อกันยื่นเรื่องราวร้องทุกข์ไปยังท่านข้าหลวง และนายกเทศบาลหลายหนก็ไม่ได้ผล

ฉะนั้นจึงเรียนมาเพื่อให้ท่าน รมต. กระทรวงอุตสาหกรรม ได้โปรดสั่งย้ายโรงต้มกลั่นแห่งนี้เสียด้วย จะเปนกุศลอย่างสูงสำหรับประชาชนหลายพันคน

ชาวเมืองเก่าขอนแก่น

การตัดสินของกรรมการ

การพันตูเมื่อวันอาทิตย์ ที่ ๔ พฤษภาคม ระหว่าง จำเริญ ทรงกิตรัตน์ กับ พรหมมินทร์ นวรัตน์ แม้ว่าการต่อสู้จะไม่ดุเดือดถึงใจพระเดชพระคุณที่มาชมมากในวันนี้ก็ตาม แต่พรหมมินทร์ก็ได้แสดงเล่ห์เหลี่ยมกลอุบายต่าง ๆ นา ๆ ของเขาเล่นเอาจำเริญคู่ต่อสู้หัวหมุนเปนลูกข่าง เพราะว่าพรหมมินทร์ไม่ใช้แบบนักสู้ของนักมวยเข้าต่อสู้ แต่เขาใช้ชั้นเชิงอีกอย่างหนึ่ง ซึ่งคนดูอาจจะไม่เห็นด้วยก็ได้และจากเชิงชกเล่ห์เหลี่ยมของเขา นายพรหมมินทร์คนนี้เองเล่นเอาจำเริญย่ำแย่ไปเหมือนกัน และตามความคาดหมายของแฟนมวยลงมติว่า คะแนนของพรหมมินทร์มากกว่าจำเริญแต่แล้วเมื่อครบ ๕ ยก ผู้ตัดสินชี้ขาดบนผืนผ้าใบได้ตัดสินให้มวยคู่นี้เสมอกัน ซึ่งทำความข้องใจให้แก่ประชาชนคนดูอย่างยิ่ง ทุกคนต่างงงงันต่อการตัดสินของกรรมการสังเวียน หิรัญยเลขาในครั้งนี้เปนอย่างยิ่ง

จากแง่ที่ก่อให้เกิดความข้องใจสงสัยในการตัดสินชี้ขาดของกรรมการผู้นี้ทำให้มีผู้เข้าไปถามท่านกรรมการผู้ชี้ขาดผู้นี้ว่า เพราะเหตุใดจึงตัดสินไปเช่นนั้น ในเมื่อเกือบจะทุกคนที่ชมการแข่งขันในครั้งนั้นต่างลงความเห็นเปนส่วนมากว่าอย่างไรเสียพรหมมินทร์ นวรัตน์ ควรจะเปนฝ่ายชนะคะแนน

จากปากคำของนายสังเวียน หิรัญยเลขา ผู้ตัดสินชี้ขาดบนเวที ได้แจ้งแก่ข้องใจในการตัดสินครั้งนี้ว่า

> “ผมให้เสมอเพราะทางคุณสอาด (กรรมการให้คะแนน)ให้เสมอ แต่ทางครูทิม(กรรมการให้คะแนนอีกคนหนึ่ง)ให้พรหมมินทร์ชนะ ผมกรรมการห้าม ก็เลยต้องตัดสินลงว่าควรเสมอ เพราะคุณก็คงได้เห็นการกระทำของ พรหมมินทร์แล้ว พรหมมินทร์ผิดกติกาหลายครั้ง ผมก็ต้องให้เสมอ”

จากเหตุและผลของนายสังเวียนข้างบนนี้ ก่อให้เกิดแง่คิดขึ้นได้หลายอย่าง สำหรับกติกาสำหรับตัดสินมวยหากกรรมการให้คะแนนฝ่ายหนึ่งให้เสมอ แต่อีกฝ่ายหนึ่งให้คนหนึ่งชนะ ผู้ตัดสินชี้ขาดสามารถที่จะให้เสมอหรือชนะก็ได้ แต่นี่ท่านผู้ตัดสินกลับให้เหตุผลว่า ที่ให้เสมอกันนั้น “เพราะพรหมมินทร์ผิดกติกา” นี่เปนปัญหาที่น่าคิดมาก สำหรับการแข่งขันและการตัดสินครั้งนี้เพราะว่า

หากพรหมมินทร์ชกผิดกติกามวยที่ทางระเบียบมวยวางไว้ทำไมผู้ห้ามมวยหรือผู้ชี้ขาดบนเวทีไม่ตักเตือน ขณะที่เห็นว่าพรหมมินทร์เปนฝ่ายผิด ซึ่งผิดกติกาอย่างที่สุดและหากว่าพรหมมินทร์ชกผิดกติกาหลายครั้งควรจะยุติการแข่งขันและให้จำเริญชนะฟาล์วไป แต่นี่ท่านกรรมการผู้นี้กลับให้ชกไปจนครบ ๕ ยก และคะแนนพรหมมินทร์เหนือหรือมากกว่าจำเริญแต่แทนที่พรหมมินทร์จะเปนฝ่ายชนะกลับให้เสมอไปโดยอ้างเหตุผลเช่นนั้น มันเปนเรื่องที่ฟังดูไม่สมเหตุสมผลเลย

*ทั้งนี้และทั้งนั้น การตัดสินครั้งนี้หากก่อให้เกิดข้อข้องใจแก่แฟนมวยไม่น้อย และก่อให้เกิดความเข้าใจว่าท่านกรรมการคงจะเล่นฝ่ายจำเริญไว้เปนแม่นมั่น และหากเปนความจริงแม้จะมองไม่เห็น นั่นมันก็เปนเรื่องที่ช่วยอะไรกันไม่ได้ และแน่เหลือเกินว่า ต่อไป หากมีเช่นนี้เกิดขึ้นอีก การกีฬามวยของเราก็คงตกอยู่ในปรักแห่งไม่เจริญ ไม่มีทางจะก้าวหน้าเจริญรุ่งเรืองไปได้*เลย

ผลการออกสลากวันที่ ๔ นี้

หมายเหตุ–เลข ๖ ตัวขอให้ถือว่ามีเลข ๐ นำหน้าทุก ๆ รางวัลเสมอไป

รางวัลที่ ๑

มี ๑ รางวัล ๆ ละ ๔๐๐,๐๐๐ บาท

919867

รางวัลที่ ๒

มี ๖ รางวัล ๆ ละ ๔๕,๐๐๐ บาท

996232
431521
1069091
1062273
187295
452228

รางวัลที่ ๓

มี ๑๐ รางวัล ๆ ละ ๒๔,๙๐๐ บาท

842533
895089
386416
625516
1048077
629790
289193
087392
571413
809439

รางวัลที่ ๔

มี ๑๐๐ รางวัล ๆ ละ ๔,๕๐๐ บาท

909179 139785
1141459 055275
946548 716924
043303 007026
1068668 207149
495030 094218
017316 768339
1111637 624377
656072 647924
445215 471882
575451 384968
992081 629976
415686 951076
1178382 217324
448101 864587
003260 335979
1164829 885192
347358 778731
1036873 170386
980326 087969
359732 403203
1154129 185850
1168769 140124
938965 905146
1064140 307003
970620 602059
071724 284070
125024 301363
281187 1064976
470787 1125356
1058359 370900
1030420 746602
733954 088606
004438 369670
025990 251467
998412 980533
045688 692733
155664 497941
259819 794882
1001437 236466
765399 775372
687855 929937
916527 1158585
562930 1127185
1149930 1199067
151362 561876
1130992 1093782
079795 725848
452071 1049089
915196

รางวัลที่ ๕

มี ๒๗๕ รางวัล ๆ ละ ๒,๐๐๐ บาท

624308 1022120
505708 1083640
110774 955017
563788 1133854
795603 767120
1074557 428145
653022 692585
1138433 554103
171345 1037494
799380 802030
932292 266687
586159 895612
533693 809609
896011 433196
1128270 676209
639315 088660
984443 843817
349511 182002
947453 619607
608568 604790
200790 220253
678117 037905
458634 069452
1074764 998554
155335 707760
005393 071108
849720 451297
904662 277912
707944 255589
240613 767720
043137 864934
675316 190882
393763 177669
1124825 740924
331136 742324
120816 150778
1078462 612582
490060 829752
515069 662465
67624[illegible] 950640
1096930 423499 221912 314871 444946 243130
821040 077565 1010964 757971 760066 653945
674213 468140 377479 400104 393316 726271
1044096 1137037 942647 1155175 754434 452447
245069 320524 866484 400808 619005 437581
203952 492739 126980 207951 424010 767101
791890 701150 631362 915678 1047741 495101
975560 522759 421238 441225 2[illegible]7080 467760
150635 1056470 099462 699890 309486 653519
200825 551675 678762 009901 942911 891708
386630 1139811 896278 400255 691290 980013
1033895 441983 1076385 1195502 958160 442243
304439 547142 565612 1136038 1071347 403567
669374 631084 878509 438939 678023 122603
132457 154810 1129449 1043482 116724 082043
1036773 239750 096178 602488 471777 906749
1092865 008451 715159 418688 141656 602968
420233 094726 1064248 248165 791274 557443
873451 831928 124484 540506 947302 606426
1092971 1177323 139154 196039 820183 317854
122319 550230 1031360 468968 995211 774982
443342 474699 479468 1006206 326027 458230
263840 894072 791989 473020 1040790 1130915
711848 1160742 072950 994478 901532 901165
146141 313114 976538 883874 084001 729336
062049 140247 322327 186262 1114925 1071664
323733 703471 225864 747325 1157067 855389
996875 398958 541093 154369 972349 080754
682904 590221 788139 577516 967229 700262
870794 722082 761662 801819 1179407
665018 690307 217391 165406
300502 036010 957498 1022899
944730 060274 261523 285983
448780 553122 1076944 1088779

รางวัลเลขท้าย ๓ ตัว

113 641
596 502

บริการ...
เพื่อสวัสดิภาพ...!
ไทยประสิทธิประกันภัยฯ

ข้าพเจ้าทั้งสามซึ่งมีนามต่อไปนี้ ได้รับเงินค่ามรณะกรรมจากบริษัท ไทยประสิทธิประกันภัย และคลังสินค้า จำกัด จึงขอประกาศชมเชยให้ทราบทั่วกัน

๑ นายคำวัง อุดมเดช สามีข้าพเจ้าเอาประกันชีวิตไว้สองหมื่นบาท มรณะที่ตำบลท่าแร่ จังหวัดสกลนคร

นางคำไอม อุดมเดช (ภรรยา)

๒ นายสม หัตถะปนิตย์ สามีข้าพเจ้าประกันชีวิตไว้หนึ่งหมื่นบาท มรณะที่ตลาดกุมภวาปี จังหวัดอุดรธานี

นางสนอง หัตถะปนิตย์ (ภรรยา)

๓ นายสังข์ ไชยศรี บิดาข้าพเจ้าเอาประกันชีวิตไว้หนึ่งหมื่นบาท มรณะที่จังหวัด นครราชสีมา จินดา ไชยศรี (บุตร)

ไปดูบวชนาคมอญ

"นายเชิ้ง"

ท่านเคยเห็นมอญชนิดผู้หญิงที่ปากลัดและปากเกล็ดมาแล้วว่าบางคนสวยงามเพียงใด แต่ท่านยังคงไม่เคยเห็นมอญเตาปูนหรอก มา ข้าพเจ้าจะพาท่านไปดูมอญเตาปูนว่ามอญที่นี่ของเขาไม่เลวเลย

(ต่อจากวานนี้)

นี่แหละเจ้าหน้าที่กองสะเบียงคนสวยของชาวเตาปูนในการบวชนาคมอญครั้งนี้

สองคนที่ไม่ชอบนอนมีบุญศีล กับสุรศักดิ์ หรือ นายตุ่ย เพราะเขาจะต้องเดินทาง กลับกรุงเทพฯ รถเร็วหัวหินวันนี้ ให้จงได้เพราะเกี่ยวกับหน้าที่ราชการงาน ของเขาทั้ง ๆ ที่ที่แดด แผดเผายัง กับอะไรดี พ่อสองคนก็ยังเดินจากเตาปูนมาโพธารามจนได้ นับว่าเก่งกล้าเอาการเหมือนกัน

พวกที่เหลืออยู่ มีท่าน ปลัด, ภริยา, สง่า, นายแชก ไฉน และข้าพเจ้า นับจำนวนมี ๖ คน เรานอนตกลงกันว่าจะกลับตอน ๑๗.๐๐ น. เพราะให้แดดมีร่มเสียก่อนค่อยเดินสบายหน่อย ซึ่งทุกๆคนก็เห็นดีด้วย

ขณะนั้น พวก ไป บวชนาคของกำนันทยอยกัน กลับ มาจากวัดเขาช่องพรานกันเรื่อยๆ มีทั้งแก่ทั้งสาว ข้าพเจ้ากับนายแชกเลยไม่เปน อันหลับอันนอน กลางวันกันละ พากันลงไปนั่งดื่มน้ำอัดลมหรือน้ำมะเน็ตเขียว ๆ แดง ๆที่ร้านนายเกลอ เพราะที่ร้าน นี้ มีผู้หญิงมานั่งอยู่ หลายคน พวกสาวเตาปูนนี่บอกแล้วว่าหน้าตาไม่เลวเลย หล่อนเปนคนไม่ถือเนื้อถือตัว เราพูดด้วยหล่อน ก็ไม่ทำเอียงอาย จิก เล็บ แคะไม้ ชี้อาย เหมือนผู้หญิงอื่นบางคน เลยทำให้ชักอยากจะมามีหลักแหล่งอยู่ที่เตาปูน เพราะที่นี่มีอะไรดีๆ หลายอย่างทีเดียว

ตะวันบ่ายตกต่ำใกล้ยอดเขาทางทิศตะวันตก เข้าทุกที ข้าพเจ้าบอก นาย แชก ว่า ไปเตรียมเนื้อเตรียมตัวกลับ โพธารามกันเถอะ จึ่งจำใจกลับมาที่บ้าน น้ามีน อีก ระหว่างนี้ท่านเจ้าภาพ งานบวชนาค คือกำนันกับภริยาแกยกอาหาร มาให้อีก มาก หลาย ที่เห็นว่าเหมาะคือขนมจีนน้ำพริกและน้ำยา พวกเราเล่นกันเสียคนละหลายๆชาม แถมมีเหล้าด้วยเลยไปกันใหญ่ ประมาณ ๑๖.๐๐ น พวกเราก็จัดแจงออกเดินทางกลับโพธาราม การเดินทางกลับตอนนี้แบ่งเปน ๒ พวกๆ รถจักรยานพวกหนึ่ง อีกพวกหนึ่งเปนพวกพลเดินเท้า พวกรถ มีท่าน ปลัดกับภริยาและสง่า พลเดินเท้ามีข้าพเจ้า,ไฉนและนายแชก พวกรถเขาล่วงหน้าไปก่อนตกลงกันว่าไม่ต้องมารีรอ ให้ไป พบกันที่โพธารามเลยทีเดียว

พวก พลรถ ออกเดิน ทางไปก่อน เรา เมื่อเหลือ ๓ คนเราก็ตกลงกันว่าจะไปเมื่อไหร่ก็ได้ ขอให้ถึงโพธารามคืนนี้ก็แล้วกัน เพราะเช้ามืดตี ๕ ข้าพเจ้า กับนาย แชก จะจับ รถจาก บ้าน

(ยังมีต่อ)

ก่อนจะเข้าโบสถ์ต้องมานั่งฟังพระอาวุโสให้ศีลให้พรเสียก่อน

นี่คือกองรำนำขบวนนาคทั้งหญิงและชายล้อกันสุดเหวี่ยงใครมีหน่วย ก้านชั้นเชิงเท่าใดเปนงัดเอามารำหมดเลย

ความรู้ภาษาอังกฤษ

โดย M S.

(ต่อจากวันที่ ๗ พฤษภ. ๙๕)

Lesson Twenty-Six

Nouns

1 This book belongs to my sister.
ดิส บุ๊ค บิลองส์ ทู มาย ซิสเตอร์
หนังสือเล่มนี้เปนของพี่(น้อง)สาวของฉัน

2 My sister celebrates her Seventeenth brithday.
มาย ซิสเตอร์ เซเลเบร๊ตส์ ฮ๊อ แซเว่นทีนท์ เบิร์ดเดย์.
พี่(น้อง)สาวของฉันฉลองวันเกิดที่สิบเจ็ดของเขา

3 The aged (old people) ought to be looked after by the state.
ดิ เอ๊ชย์ อ๊อต ทู บี ลุ๊ก อาฟเตอร์ บาย เดอะ เสตต.
คนชรานั้นควรจะได้รับการเลี้ยงดูจากรัฐ

4 Kindness breeds kindness (kind word or deed).
ไคนเนส บรีดส์ ไคนเนส.
ความกรุณาปราณี ย่อมสร้างความกรุณาปราณี

5 He is born to enjoy the niceties of life.
ฮี อีส บอร์น ทู เอนจอย เดอะ ไนสตีส ออฟ ไลฟ.
เขานั้นเกิดมาเพื่อรับความพอใจจากสิ่งอันพึงปรารถนาแห่งชีวิต

6 The newness of the thing makes it uncomfortable.
เดอะ นิวเนส ออฟ เดอะ ทิง เม๊กส อิต อันคอมฟ๊อตเตเบิล.
ความใหม่ของสิ่งนั้นทำให้มันไม่เปนที่รู้สึกสบาย

7 My illness prevented me from going abroad.
มาย อิลเนส ปรีเว้นเติด มี ฟรอม โกอิ้ง อาบร๊อด.
ความเจ็บไข้ของฉัน กีดกันฉันจากการไปต่างแดน

8 Youth is the noun form of the adjective young.
ยูทต อีส เดอะ นาวน ฟอร์ม ออฟ เดอะ แอ๊ดแจ๊กตีฟ ยัง.
ความหนุ่มคือรูปนามแห่งคำคุณศัพท์หนุ่ม

9 Beautiful is the adjective of the noun beauty.
บิวตี้ฟุล อีส เดอะ แอ๊ดแจ๊กตีฟ ออฟ เดอะ นาวน บิวตี้.
งาม คือคำคุณศัพท์แห่งนาม ความงาม

10 Beauty is skin deep. บิวตี้ อีส สกิน ดีป.
ความงามลึกแค่ผิวหนัง

อธิบายศัพท์ Night cap

Night cap ศัพท์ภาษาอังกฤษคำนี้ หากจะแปลตามตัวก็คือ **มาลาราตรี** หมวกหรือผ้าซึ่งทำเปนถุงใช้คลุมศีร์ษะสวมใส่กันเวลานอน โบราณเชื่อกันว่ากันหวัด เพราะระหว่างนอนนี้หากปล่อยศีร์ษะไว้ให้เย็นแล้วอาจเกิดไม่สบายขึ้นได้ ทั้งนี้ก็เฉพาะชาวยุโรปเท่านั้น ชาวเอเซียไม่เห็นมีใครคลุมศีร์ษะนอนกัน นอกจากพวกกลัวผี ทั้งนี้อาจเปนเพราะอากาศผิดกัน คลุมศีร์ษะเสียแล้วอาจทำให้หลับสบายก็ได้ แต่แล้ว Night cap ก็กลายมาเปนชื่อเครื่องดื่ม ซึ่งดื่มก่อนนอน เชื่อว่าทำให้หลับได้สบาย (ยิ่งเมาก็ดูเหมือนยิ่งหลับสบาย) มีบางแห่งอธิบายว่า Night cap นี้มีมูลเหตุมาจากการใส่ผมปลอม หรือ wig (วิก) ในครั้งโบราณโดยมากมักศีร์ษะล้าน หรือโกนศีร์ษะฉนั้นพอถอด wig ออกแล้วก็รู้สึกโหรงเหรง จึงต้องเอา Night cap ใส่แทน เครื่องหมายปัจจุบันนี้ก็มีแต่เครื่องดื่มก่อนนอนโดยมาก เช่น

I am going to take a night cap. ฉันจะไปดื่มก่อนนอนสักแก้วหนึ่ง

Come and have a night cap with me. มาดื่มก่อนนอนกับฉันคนละแก้วเถิด

Ten new meanings for to-day

Night gown	อ่านว่า	ไน๊ตเกาวน์	แปลว่า	เสื้อคลุมกลางคืน (จะนอน)
Night shirt	,,	ไน๊ตเชิร์ต	,,	เสื้อใส่นอน
Pyjama	,,	ปีจยามา	,,	ชุดใส่นอน
Mat	,,	แม๊ต	,,	เสื่อ
Wake	,,	เว๊ก	,,	ตื่น
Rise	,,	ไร๊ส	,,	ลุกขึ้น
Undress	,,	อันเดร๊ส	,,	ถอดเครื่องแต่งกาย
Dress	,,	เดร๊ส	,,	แต่งตัว
Prayer	,,	แปรเวอร์	,,	การสวดมนต์
Out of bed	,,	เอ๊าต ออฟ เบ๊ด	,,	ออกจากเตียง

End of Lesson Twenty Six

(ยังมีต่อ)

สุนทรภู่ – ครูกษัตริย์

(ต่อจากวานนี้)

าที่เมืองมารัน และถือโอ-
าศตั้งเทพจินดาพี่ชายให้
ปนเจ้าเมืองมารันด้วย

เมื่ออุปสรรคต่าง ๆ
หมดสิ้นแล้วสิงหไกรภพและ
างสร้อยสุดาก็ประสพแต่
วามสุข พร้อมด้วยประยูร
ญาติปกครองบ้านเมืองมี
วามเกษมสำราญสืบมา

นิยายเรื่องสิงหไกรภพ
่อจากนี้ไปความสำคัญอยู่
รามวงศ์ผู้บุตรฉะนั้นจึงขอ
ุติแต่เพียงนี้

ภาคที่ ๒ – นิยายสุนทรภู่

ฉันชื่อ "ภู่" รู้เรื่องประจักษ์แจ้ง จึงแสดงคำ ประดิษฐ์คิดถวาย
ตามสติริเริ่มเรื่องนิยาย ให้เพริศพรายพริ้งเพราะเสนาะกลอน

ค้นคว้า–นำมาเล่าโดย สมชาย วงศ์สุภา

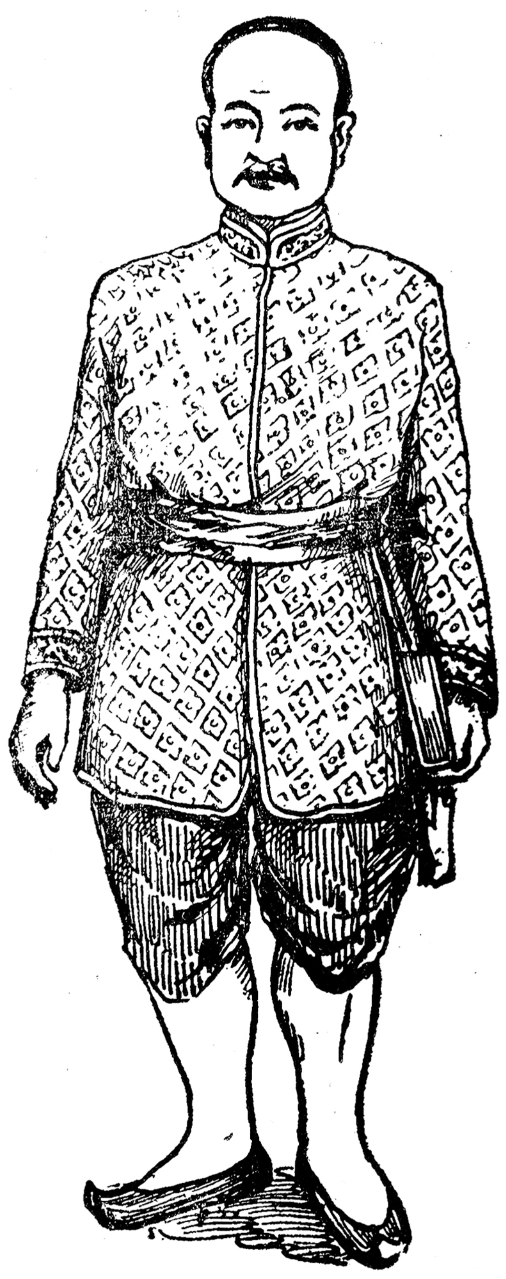

พระสุนทรโวหาร (ภู่)

เรื่องที่ ๖

จันทโครบ

พระเจ้าพรหมทัตมีโอรส
งค์หนึ่งชื่อว่าจันทโครบอายุ
ด้ ๑๒ ปี ด้วยความประ
สงค์จะให้โอรสได้มีวิชาความ
ู้ในศิลปศาสตร์ พระองค์
ึงส่งโอรสไปศึกษากับพระ
ฤาษีฉิมพลี

จันทโครบได้ศึกษาเล่า
รียนอยู่กับพระฤาษี เปน
วลาหลายปีจนพระอาจารย์
ห็นว่าศิษย์มีความชำนิชำ-
นาญ และแม่นยำดีแล้ว
่านจึงให้จันทรโครบกลับคืน
ข้าบ้านเมือง เพื่อช่วยเหลือ
พระราชบิดาต่อไป

ก่อนที่จันทโครบจะจากไปพระฤาษีได้เตือนให้ระมัดระวังตัวว่า "อันพระขรรค์ศิลป์ไชยอย่าไกลกร จะนั่งนอนกุมกอดไว้กับกาย" และสอนว่า

"อนึ่งการโลกีย์ทั้งสิ่งข้อ ประโลมต่อสามัญให้ผันผวน คือหลงรักนารีมีกระบวน กับหลงชวนเชยชื่นที่รูปงาม ทั้งเสภาดนตรีทั้งสิ้ง ใครรักนักมักถลำลงกลางสนาม หนึ่งอุบายหลายเล่ห์ในสงคราม อย่าหมิ่นความควรระมัดระวังองค์ ถึงศึกวายสุริฉายไม่ยอแสง เริงระแวงระวังไว้อย่าไหลหลง จะเรียนรู้อย่าได้เริงบันเทิงหลง อย่าอวดองค์กล้าหาญในการที่ ถ้าจะครองสัจจะรักษาซื่อความสัจ จงบ่าหยัดดังพระยาราชสีห์ เจ้าจงคิดคืนคงเข้าธานี จนเปนที่สรรเสริญเจริญพร"

ครั้นพระฤาษีตักเตือนสั่งสอนเสร็จแล้วท่านก็มอบผอบซึ่งเสกขนโมพิส่งให้ ท่านกำชับว่า "แม้เดินทางกลางป่าเจ้าอย่าเปิด จะเปนอันตราย ต่อเมื่อถึงเมืองเมื่อไรจึงค่อยเปิดดู" จันทโครบรับคำ และรับพรของท่านแล้วก็กราบลาออกเดินทางมุ่งไปยังเมืองพรหมทัต

ระหว่างที่เดินทางไปในกลางป่า จันทโครบเกิดอยากรู้อยากเห็นว่าในผอบนั้นจะมีอะไรอยู่บ้าง และนึกว่าเหตุใดพระอาจารย์จึงได้ห้ามนักห้ามหนาไม่ให้เปิด ด้วยความไม่รักษาวาจาสัตย์นั่นเอง จันทโครบก็เปิดผอบนั้นออกดู สิ่งที่ปรากฏแก่สายตาของเขาก็คือ ดรุณีแน่งน้อยวัยกำดัด

จันทโครบตลึงจ้องมองสาวน้อยแทบไม่วางตา จิตใจของเขาเกิดปฏิพัทธ์ในนางขึ้นมาทันที ต่อเมื่อทักทายไต่ถามกันแล้ว จึงทราบว่านามกรของเธอว่า "โมรา" และในที่สุด จันทโครบก็ได้นางเปนภรรยาทั้งตั้งใจไว้ว่าจะอภิเษกนางเปนมเหษีเมื่อได้ครองเมือง

หนุ่มสาวคู่นั้นเดินป่ามุ่งหน้าไปทางทิศพายัพหมายเอาเมืองพายัพเปนสำคัญ ทั้งสองคนเดินพลางหยอกล้อกันพลาง ต่างคนต่างเปนสุขใจ แม้ว่าจะต้องผ่านดินแดนอันทุรกันดารสักเพียงใดก็ตาม

มิช้ามินานบุคคลทั้งสองก็บรรลุถึงทะเลสาบแห่งหนึ่งเห็นน้ำใสสอาด ต่างคนก็ตักกินและล้างหน้าตา ขณะนั้นเองบังเอิญนายโจรป่ากับบริวารมาพบเข้า นายโจรเห็นรูปโฉมโนมพรรณของนางโมราก็นึกรักอยากได้นางเปนเมีย ครั้นแล้วสงครามชิงนางก็เกิด นายโจรและจันทโครบต่อสู้กันพัลวัน

นางโมราเห็นนายโจรมีร่างกายกำยำเปนสง่าก็ให้นึกรักขณะที่ยืนดูคนทั้งสองต่อสู้กันนั้น ตอนหนึ่งจันทโครบเสียท่า ขอร้องให้นางส่งพระขรรค์ให้ นางโมราได้ยินเหตุไม่รู้ที่จะตัดสินอย่างไร เพราะ

"จะให้ผัวกลัวโจรจะวายวาง จะให้โจรกลัวจะล้างพระภัศดา จึงยื่นให้เปนกลางแล้ววางพลัน ด้ามพระขรรค์ถึงมืออ้ายโจรป่า"

ในที่สุดจันทโครบเสียท่าถูกโจรป่าแทงตาย ส่วนนางโมรานั้น นางก็ได้เปนเมียนายโจรสมใจในคืนนั้นเอง.

ครั้นเช้าวันรุ่งขึ้นนายโจรมาคิดนาการว่านางโมรานี้ดูสวยก็จริงแต่น้ำใจทราม ผัวรักทีทุกข์ยากมาด้วยกัน นางยังฆ่าเสียได้ หากตนขืนเลี้ยงต่อไปนางก็อาจจะฆ่าตนได้ เมื่อตรองตกแล้วนายโจรก็หนีไปก่อนที่นางจะตื่น

นางโมราเมื่อตื่นขึ้นมองไม่เห็นโจรก็เที่ยวร้องเรียกหา เมื่อไม่พบก็เศร้าเสียใจร้องไห้เหลียวไปพบศพจันทโครบผัวที่เคยรักแล้วก็สำนึกในความผิดของตนตรงเข้ากอดศพพลางร้องไห้

กล่าวถึงเทพยดา ณ ป่านั้น แจ้งเหตุว่าจันทโครบต้องมาตายเพราะนางโมราใจยักษ์พระองค์จึงคิดจะช่วยเหลือและพร้อมกันก็ใคร่จะทำโทษนางโมราให้สาสมกับความทรยศของนางเอง

ครั้นแล้วเทวดาก็แปลงร่างเปนกาอินทรีย์คาบก้อนเนื้อมาเกาะที่ต้นไม้ใกล้กับที่นางร้องไห้คร่ำครวญอยู่ นั่นกลิ่นเนื้ออย่างลอยไปตามลม นางโมราได้กลิ่นเข้าก็มีความกระหายอยากกินละความอายเอ่ยขอเนื้อย่างต่อนกนั้น โดยจะยอมเปนเมีย

เทวดาแปลงได้ฟังคำใจง่ายของนางแล้วก็รู้สึกบัดสีใจและโกรธ เลยสาปนางโมราเปนชะนีให้สมสู่อยู่กับพวกค่าง ต่อจากนั้นเทวดาก็ชุบจันทโครบให้ฟื้นขึ้นแล้วชี้ทางให้ไปหาเนื้อคู่ชื่อนางมุจลินท์ทางทิศอุดรต่อไป

จันทโครบเดินทางไปตามที่เทวดาบอก ไม่นานนักก็พบกับนางมุจลินท์ธิดาวาสุกรีเจ้าแห่งพญานาค ณ เมืองบาดาล จันโครบก็ได้นางมุจลินท์เปนเมียสมดังคำของเทพยดา แล้วจันทโครบก็พานางมุจลินท์เพื่อกลับคืนเข้าเมืองพรหมทัต ระหว่างทาง

(มีต่อหน้า ๗)

กล้องถ่ายรูป
คอนแทคซ์-เอส
Contax-S (1951 Model)

ประกอบด้วยประดิษฐกรรมชิ้นใหม่
Prisma-Scope
แสดงภาพชัดเจนเท่าของจริง
ตั้งตรงตามธรรมชาติ และ
ปราศจากข้อบกพร่อง
ของ PARALLAX

★ มีที่ติดถ่ายควบหลอดไฟในตัว
★ อัตโนมัติทุกประการกันถ่ายภาพซ้อน
★ ความเร็ว ๑ ถึง ๑/๑๐๐๐ วินาที
★ เล็นซ์เคลือบพิเศษบีโอตาร์ ๑:๒
ของ Carl Zeiss-Jena

ZEISS IKON

เดรสเดน ประเทศเยอรมันนี
เชิญชมได้ที่ –
แบล็ค แอนด์ไวท์
โทร. ๒๐๐๕๔
เอเย่นต์แต่ผู้เดียว
มิลินท
โทร. ๒๓๑๘๑

PARKER
Quink
NEW
the only ink containing solv-x

12

นอกจากการเขียนจะได้สีอันสวยสดแล้ว
"หมึกควิ๊งค์" ยังรักษาปากกาของท่านด้วย...!

ป๊ากเก้อร์ ควิ๊งค์
มีส่วนผสม solv-x

"ควิ๊งค์" หมึกชะนิดเดียวเท่านั้น ที่มีส่วนผสม "solv-x" ซึ่งป้องกันสนิมและขจัดยางเหนียวในหมึก ชำระล้างปากกาไปในตัวขณะเขียน ช่วยให้หมึกไหลโดยสม่ำเสมอ

คุณภาพอันดีของ "ควิ๊งค์" เป็นที่เชื่อถือได้แน่นอน.

ผู้แทนจำหน่ายของโรงงาน: บริษัท ดีทแฮล์ม จำกัด, กรุงเทพ

Morley
HAIR TONIC
PRESCRIPTION OF AMERICA

Morley
PRESCRIPTION OF AMERICA

มอร์เล่ แฮร์ทูนิค

ครีมแต่งผมชั้นเยี่ยมที่สังคมทุกชนชั้นนิยม ยกย่องเปนหลักประกัน กลิ่นหอมเย็น รักษาทรงผมให้ดกดำเปนเงางาม สามารถกำจัดรังแค และอาการคันศีรษะ

ท่านผู้ใช้โปรดทราบ เนื่องจากทางโรงงานได้เปลี่ยนแปลงฉลากติดขวดและสายคาดจากเดิมเปนชนิดพลาสติค สำหรับสายคาดกลาง เปนพื้นสีฟ้าตัวหนังสือขาว ส่วนริมขอบพื้นขาวตัว (หนังสือดำ) ฉะนั้นก่อนซื้อ โปรดสังเกตดูให้แน่นอน

จีนแดงทำทารุณช่างวิทยุอังกฤษ

วิทยุอินเดียแจ้งว่า ชาวธิเบตผู้หนึ่ง ซึ่งถูกจีนคอมมิวนิสต์จับตัวไปคุมขังไว้ในเรือนจำ นครจุงกิง และได้หลบหนีไปถึงเมือง กาลิมปอง ที่พรมแดนอินเดียติดต่อกับธิเบต ได้แจ้งแก่ผู้แทนหนังสือพิมพ์ในเมืองนั้นว่าช่างวิทยุชาวอังกฤษ๒คนซึ่งถูกจีนคอมมิวนิสต์จับกุมใน ธิเบต โดยหาว่าเปนแนวที่ ๕ นั้น ได้ถูกส่งตัวไปคุมขังอยู่ในเรือนจำนครจุงกิง ช่างวิทยุอังกฤษ ๒ คนนถูกขังทรมานอยู่ในห้องมืดมาเปนเวลา๖เดือนแล้ว บางคราวก็ถูกจีนคอมมิวนิสต์ใช้ทำความสะอาดสถานที่ และบางคราวก็ใช้ให้ซักเสื้อผ้าของนายทหารจีนคอมมิวนิสต์ และอาหารที่ให้บริโภคเปน อาหาร ชนิดเลวๆ ซึ่งแจกให้วันละสองเวลาเท่านั้น.

"เสียงจากอเมริกา" เปลี่ยนเวลาภาคไทย

เริ่มตั้งแต่วันอาทิตย์ที่ ๑ พฤษภาคมนี้เปนต้นไป รายการกระจายเสียง ภาคภาษาไทยของสถานี "เสียงจากอเมริกา" จะเริ่มตั้งแต่เวลา ๒๐.๔๕ น. (เวลาในกรุงเทพฯ) แทนเวลา ๑๙.๐๐น. (เวลาในกรุงเทพฯ). และจะไม่มีการกระจายเสียงซ้ำกันซึ่งออกอากาศเมื่อเวลา ๒๒.๐๐ (เวลาในกรุงเทพฯ) อีกต่อไป นับตั้งแต่วันนั้น (อาทิตย์ที่ ๑๑ พฤษภาคม) คลื่ ความถี่ที่จะรับฟังได้อย่างช ยิ ๑๑๗๓๐,๙๕๑๕ ๖๐๗๕,๑๕๒๔๕ และ ๑๑๗๙๐ กิโลไซเกิ้ล

เชิญไปเ ภัณฑุปกรณ์
ได้รับ เครื่ นต์ดีเซล
๑๒-๑๘-๒๕ น ภัณฑุปกรณ์
ได้รับ เครื่ ข้าวแบบใช้
หินไฟ ขั รไม่หก คัด
แกลบ, แยกรำ เดต่าง ๆ เชิญ
ไปเลือกโดยเร็ ๕ น. นำข้าว
เปลือกไปทดล ทุกวัน
ภัณฑุปกร ถนนพาหุรัด
ผู้แทน น่าย

แดนสวรร สามสวาท
มน รร
คา ลัย
คนตรี - ดี - เครื่องดื่ม
อาหาร สด ยง ทุกคืน

ไทยประสิทธิ์

ตากอากาศ บางแสน

นายปรีชา ตันประเสริฐ เลขานุการไทยประสิทธิ์และชาวคณะ ไทย ประสิทธิ์ประกันภัยจะเดินทาง ไปตากอากาศบางแสนในวันเสาร์ที่ ๑๐ เดือนนี้และเดินทางกลับในวันรุ่งขึ้น นอกจากสตาร์ฟแล้วมีคณะกรรมการบางท่านคือ พลตำรวจตรีหลวงวิชิตธุระการ ขุนสมบุรณ์วรนัต ขุนสนิทเศรษฐการ ได้เดินทางไปร่วมสนุกกับชาวคณะด้วย.

โปรดมารับ

สุภาพสตรีผู้เปนเจ้าของหนังสือคำบรรยายวิชาชุดครูมูล พ.ศ. ๒๔๙๓ ๒๔๙๔ ที่ลืมเอาไว้ในรถสามล้อโปรดมารับได้ที่โรงพิมพ์นี้.

พระราชทานเพลิง

กำหนดพระราชทานเพลิงศพ พันโท พระเจน กระบวนหัด(ทองคำ พรโสภณ)ณวัดมกุฎกษัตริยาราม วันเสาร์ที่ ๑๐ พฤษภาคม ๒๔๙๕ เวลา ๑๖.๐๐ น.พระราชทานเพลิง

นางเจนกระบวนหัด(เวียน พรโสภณ)และบุตรธิดา

เครื่องสีข้าว
ชื่อ "ปิ่นแก้ว"
แบบใหม่สำเร็จรูป
สำหรับปี ๒๔๙๕
สามารถสีข้าวได้เหมือนโรงสีใหญ่ขนาดวันละ ๑๐-๑๒ - เกวียน รัฐบาลได้รับรองคุณภาพ แล้ว เชิญมาชมการทดลองและขอรายละเอียดได้ทุกวัน โปรดสั่งจอง
บริษัทอุตสาหกรรมกลาง
และ การสีข้าว จำกัด
๑๗๔ ปากซอย ๒ เพชร์ ถนนกรุงเกษม พระนคร ผู้จำหน่าย

ม็อค

MOX
Kills
Flies, Fleas, Mosquitoes
Moths, Bugs, Roaches,
Ants
Many other household insects and their eggs
Mox
EFFECTIVE & ECONOMICAL
KILL
THE MODERN

ม็อค ของ ห้าง เยาวราช ใช้ฉีด ฆ่ายุง — แมลงวันได้ผลแน่นอน ม็อคมีจำหน่าย ตาม ร้าน ขายยา ทั่วไป

บริษัทเยาวราช จำกัด ถนนเยาวราชพระนคร เจ้าของ

หนังเกาหลีถูกเรียกกลับ

ภาพยนตร์เรื่องสงครามเกาหลี ของบริษัทรีพับลิค ซึ่งกำลังฉายอยู่ที่โรงภาพนิวโอเดียนในขณะนี้นั้น บัดนี้ทราบว่า พลเอก แมทธิว บี. ริดจ์เวย์ ผู้บัญชาการทหารสูงสุดของสหประชาชาติในเกาหลี ได้โทรเลขด่วนมาถึง นอ.สุนทร ชุพันธุ ผู้แทนของบริษัทรีพับลิค ขอให้งดฉายภาพยนตร์เรื่องนี้เสียและให้รีบส่งไปยัง กองบัญชาการในประเทศญี่ปุ่นเพื่อจะได้ฉายให้ทหาร ในสมรภูมิ เกาหลี ดูเสียก่อน คณะกรรมการของบริษัท กำลังพิจารณาโทรเลขนี้อยู่ เพราะ ภาพยนตร์ กำลังฉายอยู่ตามสัญญาของบริษัท.

THE MOST IMPORTANT NEW CAR IN AMERICA!

ผู้แทนจำหน่าย
บริษัท ยนตรภัณฑ์ จำกัด
295 ถนนสี่พระยา โทร. 31414

ธูปหอมอินเดียของ
เวฆร
กลิ่นหอมดีเยี่ยม
เวฆร เลขที่ ๒๐
ถนนตรีเพ็ชร์ พระนคร
ผู้จำหน่าย

ไม่ใช่ยาย้อมผม แต่เป็นยารักษาผมของอังกฤษคือ ไมเลโค ผมขาวแล้วดำ - ผมดำไม่ขาว ทดลองใช้ขวดแรกจะเห็นผล
รวม มิตร ไทย
ข้างสถานีตำรวจกลางพระนคร ผู้แทนจำหน่ายในประเทศไทยต้องการเอเย่นต์ต่างจังหวัด

พระราชทานเพลิงศพหลวงเรือง ณรงค์ฤทธิ์

เจ้าภาพกำหนดการพระราชทานเพลิงศพหลวง พิฆาศคฤหรักษ์ ณ เมรุวัดมกุฎกษัตริยาราม วันจันทร์ที่ ๑๒ พฤษภาคม๒๔๙๕ เวลา ๑๘.๐๐ น. ตั้งศพบำเพ็ญกุศลบนศาลา, วันอังคารที่ ๑๓ พฤษภาคม เวลา ๑๖.๓๐ น. พระราชทานเพลิง.

อากาศ ร้อนอบอ้าว
เหงื่อออกเต็มใบหน้า
และ
ผิวหน้าเปนมันแผลบ
ขอแนะนำให้แก้ด้วย
ล้างหน้าให้สอาด
ด้วยสบู่ ยาเซ็น ลุกซ์
และผัดหน้าด้วย
แป้งน้ำ ควินนา
Quina Skin Tonic
ใบหน้าจะเย็นสบาย
และขาวสอาดผุดผ่อง

QUINA
SKIN TONIC
BRITISH DISPENSARY
SIAM

กลิ่นหอมเย็นของแป้งน้ำ จะเปลี่ยนอารมย์หงุดหงิดให้สดชื่นและผ่องใส
โปรดรีบหาซื้อไว้เสียแต่เดี๋ยวนี้
มีจำหน่ายทั่วไป
ขวดจิ๋วเหมาะสำหรับติดกะเป๋าไปทำงาน
ราคาขวดละ ๑.๕๐ บาท
บริษัทห้างขายยาอังกฤษ (ตรางู) จำกัด
ผู้ผลิต

เรียนเร็ว– ได้ผล–เพื่ออาชีพที่แน่นอน
สมัครได้แต่บัดนี้ ที่

กรุงเทพการบัญชีวิทยาลัย

ถนนมหาชัย พระนคร

แผนกเช้าเรียน Commercial & Secretarial Course
แผนกเย็นเรียน Book-keeping. Typewriting. English Accountancy and Audtiing
เพื่อสอบได้ประกาศนียบัตร Pitman's College. London
และปริญญา A.B.I. แห่งประเทศอังกฤษ
อำนวยการสอนโดย **อาจารย์เล็ก บูรณะสมบัติ** F.B.I.;
(พึ่งกลับจากไปดูการสอนในโรงเรียนต่าง ๆ ในอังกฤษ)

หมายเหตุ นักศึกษาได้ที่สำเร็จการศึกษาจากวิทยาลัยนี้ ถ้ามีความประสงค์จะไปเรียนต่อในอังกฤษ จะได้รับความช่วยเหลือให้เข้าโรงเรียนได้ทันทีพร้อมทั้งที่อยู่
(ต่างจังหวัดเรียนได้ทางไปรษณีย์ ได้ผลเท่ากัน)

CINZANO
MADE AND BOTTLED IN ITALY
VERMOUTH
FRANCESCO CINZANO & COMP.
TORINO

ซินซาโน
เวอร์มุธ
เหล้าซึ่งเรียกการเจริญอาหาร...!
หัวใจสำคัญของค๊อกเทล....!
..............เครื่องดื่มที่ให้ความสดชื่นอันยืนนาน
แพร่หลายทั่วโลกมาแต่ปี 1816
CINZANO
VERMOUTH

โรงเรียนพระนครวิทยาลัย

ถนนศิริอำมาตย์ หน้าวัดมหรรณพ์ พระนคร
รับนักเรียนตั้งแต่ชั้น ป. ๒ ถึงเตรียมอุดมศึกษา
เปิดรับสมัครตั้งแต่ ๒๐ เมษายน.

ข่าวดี สำหรับ ยุวชน
อายุ ๕ ขวบขึ้นไป
รับประกันชีวิตได้แล้ว
ก้าวใหม่ของ
บริษัทนครหลวงประกันชีวิต แห่งประเทศไทย จำกัด
เปิดโอกาศให้ผู้ปกครองในพระนครและธนบุรีช่วยธิดาสะสมทรัพย์ไว้เพื่อความเปนหนุ่มสาว
ผู้สนใจโปรดติดต่อขอทราบรายละเอียด
จากผู้แทน บริษัท
บริษัทนครหลวงประกันชีวิต แห่งประเทศไทย จำกัด
๖๖๓ ถนนเจริญกรุง หน้านิวโอเดียน พระนคร
โทร. ๓๒๕๐๗

เริ่มที่ ๘ พ.ค. เปนต้นไป

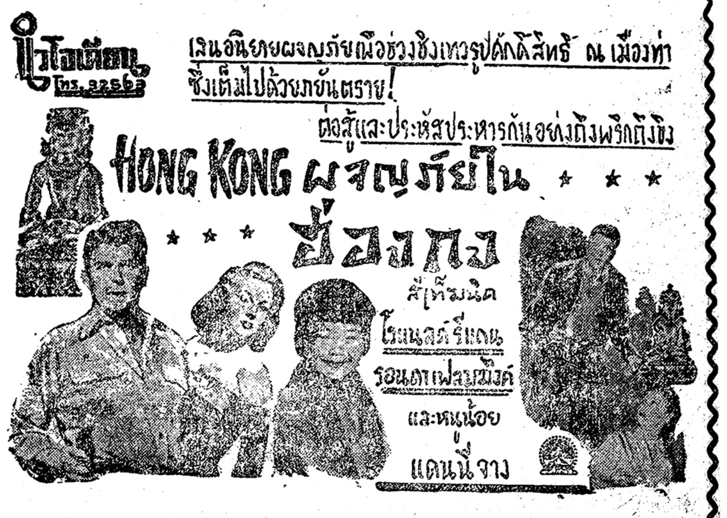
นิวโอเดียน
โทร. 22563
เสนอนิยายผจญภัยมือช่วงชิงเทวรูปศักดิ์สิทธิ์ ณ เมืองท่าซึ่งเต็มไปด้วยภยันตราย!
ต่อสู้และประหัสประหารกันอย่างถึงพริกถึงขิง
HONG KONG ผจญภัยใน ฮ่องกง
สีเท็คนิค
โรนัลด์ รีแกน
รอนดา เฟลมมิ่ง
และหนูน้อย
แดนนี่ ชาง

เสาร์มีรอบเที่ยง วันหยุดราชการมีรอบเช้า, เที่ยง

เท็กซัส

สิ่งงามระยับ! เพลงเพราะ! บู๊! ขบขัน!

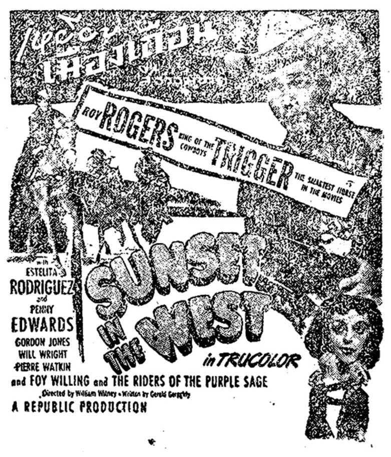
ROY ROGERS KING OF THE COWBOYS
TRIGGER THE SMARTEST HORSE IN THE MOVIES
SUNSET IN THE WEST
with ESTELITA RODRIGUEZ and PENNY EDWARDS
GORDON JONES
WILL WRIGHT
PIERRE WATKIN
and FOY WILLING and THE RIDERS OF THE PURPLE SAGE
in TRUCOLOR
A REPUBLIC PRODUCTION

นำแสดงโดย:– รอยโรเยอร์ (ซาซาโคบาล) เอสเตรีต้า โรดียูส–เพนนีเอดวาร์ด พรั่งพร้อมด้วยนักร้องชาวทุ่ง
เริ่มที่ ๘ เปนต้นไป
ต่อไป:– ภาพยนตร์ซีเรียลเรื่องเอกที่คอยมาแรมเดือน "อ้ายเหยี่ยวดง" นำแสดงโดย เฮอร์แมนบริก

ดอกไม้สด มอบให้ สุพรรณ บุญพิมพ์
เสนอวรรณกรรมอมตะแห่งยุค
1 100

เฉลิมไทย 29 เมษ. ถึง 11 พฤษ.

รายการหน้า เริ่ม ๑๓ ถึง ๒๕ พ.ค. นี้
ศิวารมณ์ เสนอเรื่อง "กู้ศรีอยุธยา"

บทความพิเศษ (ต่อจากหน้า ๒)

ของเขาต่อไป แล้วก็จะขึ้นราคาต่อไปอีกจนกระทั่งถึงขีดสุดของมัน คือผู้ซื้องั้นไปซื้อดังกล่าวเหล่านี้มีอยู่ทั่วไปในกรุง แล้วก็ระบาดออกไปนอกกรุงที่ใกล้เคียงสิ่งทั้งหลายโดยฉะเพาะอย่างยิ่งที่กล่าวในที่นี้ก็คือ สิ่งบริโภคจึงมีราคาแพงขึ้นไม่สิ้นสุด ผู้ซื้อจำพวกนี้ตามทัศนะของข้าพเจ้าถูกแบ่งออกไปได้ ๑. ยอมซื้อแพงเพราะหน้าบางขี้ครั้นต่อรอง ๒. ซื้อแพงเพราะความเขลาไม่รู้ราคาแท้จริง ๓. ซื้อแพงเพราะชอบโอ้อวดคน อยากให้คนชื่นชมยกย่องตัวว่า เปนคนมั่งมีเจ้าใหญ่นายโต ๔. ซื้อแพงเพราะนึกเมตตาผู้ขาย ๕. ซื้อแพงเพราะมีนิสสัยสุรุ่ยสุร่ายคิดเปนสิ้นดาน ๖. จำพวกบายอ จำพวก ๒ นี้ที่จริงมีอยู่ไม่น้อย และก็ควรจะให้อภัยได้ จำพวก ๔ รู้สึกว่ามีไม่มากนัก และก็อาจจะให้อภัยได้บ้าง นอกนั้นแล้วปรากฏว่ามีมากและไม่ควรให้อภัยทีเดียว

แต่อย่างไรก็ตาม ความรู้สึกนึกคิดที่ถูกต้อง มิใช่จะเกิดขึ้นได้ทั่วทุกตัวคน ข้าพเจ้าคิดว่า ถ้าหากท่านเหล่านั้น นึกคิดอย่างข้าพเจ้าได้แล้ว ท่านก็คงจะดีพอที่จะไม่ก่อให้เกิดสิ่งที่ไม่ควรให้อภัยดังกล่าวนั้น คือเราช่วยกันคิดว่า ๑. ถ้าเราซื้อของแพงกันอย่างไม่อั้น ของมันก็จะต้องแพงกันอยู่เรื่อยๆ ๒. เมื่อเราผู้มีเงิน ยอมซื้อของเปนราคาอย่างนั้น ของมันก็จะเปนราคาอย่างนั้นต่อคนจน มิใช่ว่าคนจนกระเป๋าเล็กเขาจะขายให้ถูก ๓. คนมั่งมีเงินอย่างเรานั้น มีจำนวนไม่กี่ร้อยกี่พันคนเลย แต่คนจนนั้นนับล้าน การซื้อของแพงอำนวยความโก้เก๋โอ่อ่าให้แก่คนเพียงไม่กี่คน แต่ยังความเดือดร้อนแก่คนนับล้าน ๔. โลกเราทุกวันนี้มิใช่ว่าสงบอยู่ได้เพราะคนมี ที่แท้เพราะคนจนเปนส่วนใหญ่ถ้าคนจนทั่วไปเกิดไม่สงบแล้ว คนมีจะหนีไปไหนพ้นจริงอยู่บางท่านอาจจะนึกเถียงว่า การซื้อของแพงก็เปนการช่วยคนจนอย่างหนึ่งคือช่วยผู้ขายซึ่งจนกว่า แต่ถ้าจะเปนเช่นนั้นก็ต้องเปนไปอีกอย่างหนึ่ง กล่าวคือต้องเปนไปอย่างที่ให้เขาเกิดความเข้าใจที่ถูก ชักตัวอย่างเช่นที่

(ยังมีต่อ)

สุนทรภู่

(ต่อจากหน้า๕)

ได้นอนพักเหนื่อยอยู่ใต้ต้นไม้ใหญ่แห่งหนึ่ง

กล่าวถึงนางยักษ์ เปนเมียยักษ์จักระโกญจน์ท้าวกุมภัณฑ์

ฝ่ายผัวนั้นมรณะเสียช้านาน นางยักษ์อยู่ผู้เดียว ให้เปลี่ยวจิตร วันนั้นคิดจะออกไปในไพรสาณฑ์ บังเอิญมาพบจันทโครบกับนางมุจลินต์นอนหลับเคียงกันอยู่ นางยักษ์เห็นจันทโครบแล้วก็ให้มีจิตรปฏิพัทธรักใคร่ นางจึงร่ายเวทย์มนต์กดคนทั้งสองให้หลับแล้วนางยักษ์ก็จับนางมุจลินต์ขว้างไปในอากาศเต็ม

(ยังมีต่อ)

กำหนดการบำเพ็ญกุศล

สัตตมวารศพ

พันตรีกำจร แพ่งสภา
วัดมกุฏกษัตริยาราม
วันที่ ๙. พฤษภาคม ๒๔๙๕
เวลา ๑๐.๓๐ พระสงฆ์ ๑๐ รูป
เจริญพระพุทธมนต์ ,,๑๑.๐๐
ถวายภัตตาหารเพล ,,๑๓.๓๐
มีพระธรรมเทศนา ๑ กัณฑ์
,,๑๕.๐๐ พระสงฆ์บังสกุล
,,๑๕ ๓๐ บรรจุศพ
พลโทสฤษดิ์ ธนะรัชต์
เจ้าภาพ

ยาเม็ดโรค **ผิวหนัง** พ.ท.จ. ขวดละ 65 บ.
แก้โรคเรื้อน ขี้เรื้อนกวาง ขี้กลาก ผิวหนัง พุพอง กินแล้วแห้งดำลอกไป
๗ วิดีสีดวงทวาร วิดีสีดวงจมูก
ห้างขายยาจี้เสือง
[illegible]

You Can't Match
FRIGIDAIRE

โรงเรียนธีรภัทรวิทยาลัย

ถนนสี่พระยา ใกล้วัดแก้วฟ้าล่าง
เปิดรับสมัครนักเรียนใหม่
ตั้งแต่บัดนี้เปนต้นไปแล้ว

OCTO MUL GELETS

ไวตามิน ออคโตมล เยลเลต

ในหนึ่งเม็ดมีปริมาณและชนิดไวตามินที่จำเป็นต่อร่างกายครบถ้วน เยลเลตเป็นวิธีทำไวตามินที่ซึมเข้าเส้นโลหิตช้า ร่างกายใช้ไวตามินทำประโยชน์ได้ทันก่อนจะถูกขับและถ่ายออกทางปัสสาวะ

มีจำหน่ายตามร้านขายยาทั่วไป
บริษัทสหายเวชช ตรงข้ามไปรษณีย์กลาง
เป็นเอเย่นต์ในประเทศไทย

รอนสัน

ขีดไฟเบนซินชะนิดเยี่ยมของโลก

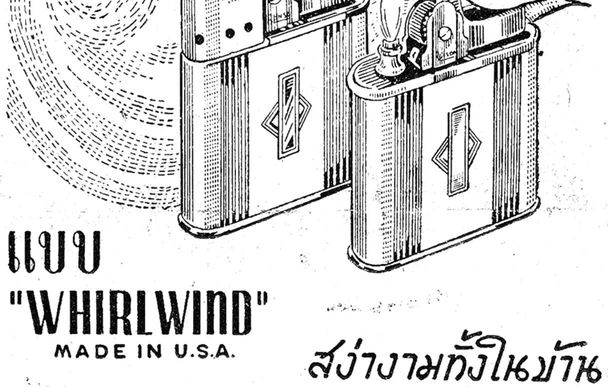

แบบ "WHIRLWIND"
MADE IN U.S.A.

สง่างามทั้งในบ้าน และนอกบ้าน!

เอเย่นต์แต่ผู้เดียว :
บริษัทดีทแฮล์ม จำกัด

Chubby.

"STRAND"

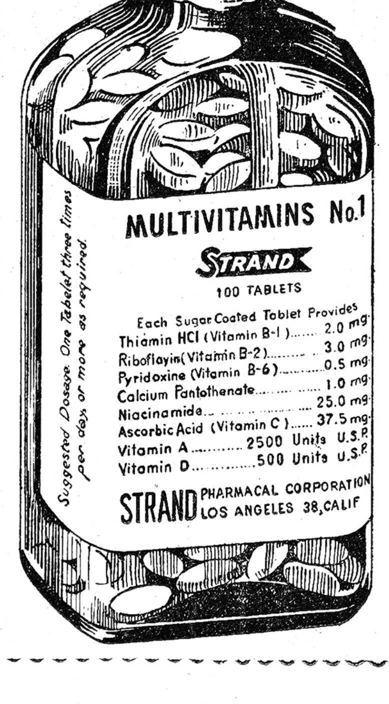
MULTIVITAMINS No.1
STRAND
100 TABLETS
Each Sugar Coated Tablet Provides
Thiamin HCl (Vitamin B-1) 2.0 mg.
Riboflavin (Vitamin B-2) 3.0 mg.
Pyridoxine (Vitamin B-6) 0.5 mg.
Calcium Pantothenate 1.0 mg.
Niacinamide 25.0 mg.
Ascorbic Acid (Vitamin C) 37.5 mg.
Vitamin A 2500 Units U.S.P.
Vitamin D 500 Units U.S.P.
Suggested Dosage One Tabelet three times per day or more as required.
STRAND PHARMACAL CORPORATION LOS ANGELES 38, CALIF

มัลติไวตามิน เบอร์ ๑

(Multivitamins No. 1)

ยอดไวตามินรวม บำรุงสุขภาพ และร่างกาย มีขาย ตามร้านขายยาทั่วไป. และที่

บริษัท วรภัณฑ์ จำกัด

23 ถนนพาหุรัด บ้านหม้อ
พระนคร โทรศัพท์ 21505

● อีกก้าวหนึ่งของ "เกียรติศักดิ์"

"เกียรติศักดิ์" รายเดือน

อีกก้าวหนึ่งที่รุดไปข้างหน้าของ "เกียรติศักดิ์" ก็คือ **คณะกรรมการได้มี**ความเห็นเปนเอกฉันท์ เพิ่มบริการแก่ประชาชนด้วยการเปิด "เกียรติศักดิ์รายเดือน" ขึ้นอีกฉะบับหนึ่ง โดยมี *มนัศ มานะสาบุตร* เปนบรรณาธิการร่วมมือจัดทำด้วย *ไพศาล ลิปตะสุนทร* และ *"วิสสุต"*

ฉะบับปฐม – วันที่ ๑ พฤษภาคม ๒๔๙๕ นอกจากจะแพรวพราวด้วยภาพทั้งประเภทวิจิตร์, การ์ตูน, ลายเส้นและภาพถ่ายแล้ว ยังมีเรื่องราวอันเปนสาระทั้งในด้านความรู้, ความคิดเห็น, ชีวิตจริงๆและภาคบันเทิงแบบที่นักการเมืองชั้นสวะไม่ปรารถนาได้พบเห็นหรือได้ยินได้ฟัง อีกด้วย.

- ท่านทราบหรือไม่ว่า พระบาทสมเด็จพระเจ้าอยู่หัวของเราทรงปฏิบัติพระราชกรณียกิจประจำวันอย่างไร.....สมเด็จพระบรมราชินี ตลอดจนความเคลื่อนไหวของสมเด็จพระราชธิดา
- ท่านทราบหรือไม่ว่า มูลฐานที่มาแห่งข่าว "ในหลวงหาย" มีข้อเท็จจริงแฝงอยู่อย่างไร ?

เรื่องสำคัญยิ่งดังกล่าวท่านจะพบใน "เกียรติศักดิ์รายเดือน" ฉบบประจำเดือนพฤษภาคม ๒๔๙๕......พร้อมกันนี้–

- *ร.ท.สมพนธ์ ขันธะชวนะ,* *ใหญ่ ศวิตชาต,* *"อินเทลิเยนต์"* ร่วมมือกัน "ย่าใหญ่" ด้วยบทความรสเข้มถึงใจ
- *"ขุนงาม"* ให้ข้อวิจารณ์ตรงไปตรงมาตามแบบของเขาเกี่ยวกับอะไร ๆ ภายใต้ฟ้าเมืองไทย
- ชาตาเมืองไทยจะเปนอย่างไร–ชาตาโลกจะเปนอย่างไร แม้ชาตาของตัวท่านเอง.... **"P. PLUTO"** นักพยากรณ์คำนวณทางดาราศาสตร จะเปิดเผยให้ท่านทราบ สมกับความกระหายของผู้สนใจ
- เรื่อง "คุณหญิง" ซึ่งกำลังจะเฟ้อเหมือนธนบัตรในบ้านเมืองเราขณะนี้ นั่นมันอะไรกัน ?....*ลาวัณย์ โชตามระ* จะบอกกับท่านด้วยเรื่อง *"คุณหญิง และตรา"*
- *พรหมพร แพร่พันธุ์* เข้ารับมือแทนพ่อของเขา– *"ยาขอบ"* –ผู้กำลังได้ใช้อยู่ด้วยการสัมภาษณ์ชีวิตจริงของคนไทยประเภทหนึ่ง– ซึ่งชีวิตเช่นนี้ ไม่น่าจะปรากฏอยู่ในผืนแผ่นดินไทย– "ดินแดนแห่งความยิ้มละมัย" –ดินแดนที่อุดมสมบูรณ์ด้วยทรัพย์ในดินสินในน้ำ–เลย..... ประหลาด, ขบขัน, เศร้า และขมขื่นระคนกัน
- *สมุทร สุรักขกะ* ประมวลข่าวการบ้านการเมืองที่น่ารู้และพึงจดจำ โดยการจัดทำอย่างรอบคอบ
- ส่วนเหตุการณ์ของโลกที่กำลังสับสนวุ่นวายนั้น..... *"มนัส"* รับหน้าที่เปนผู้ชี้แจงและพาท่านตระเวนสังเกตการณ์ ทำหน้าที่ "ผู้นำทาง" อย่างดีที่สุด
- *"ซึ่งถูกกว่าหมา"*– เรื่องนี้ขอเกริ่นไว้ก่อนว่า นักการเมืองคนใดที่รู้ตัวว่าชั่วช้าโสมมแล้วไม่ควรอ่าน ถ้าว่าหน้าหรือใจไม่แข็งกระด้างพอ

ทั้งหลายนี้คือส่วนหนึ่งใน *"เกียรติศักดิ์รายเดือน"* ประจำพฤษภาคมประกอบด้วย

ปก ๓ สี ภาพวิจิตร – การเมืองเต็มหน้า ฝีมือ *"เทอดเกียรติ"* **ย่อมเปนประกันอยู่แล้วในคุณภาพแห่งความงามและความหมาย เอเย่นต์ต่างจังหวัดโปรดแจ้งจำนวนด่วน**

๔๔ หน้า แต่ราคา ๓.๐๐ บาท

(สั่งจองได้เลย โดยไม่ต้องเสียค่าส่ง)

ยาอุทัยหมอมี!

ดับร้อน ผ่อนกระหาย
กำลังขายแถม ซื้อ ๒ แถม ๑
ที่ห้าง ขาย ยา บุญ มี สามแยก

เกียรติศักดิ์รายเดือน วางตลาดแล้ว ฉะบับละ ๓ บาท

วันนี้

(ต่อจากหน้า ๑)

มีความเห็นสอดคล้องด้วยหลายประการ อาทิ เช่น จะจัดให้เปน สวนสัตว์ และสวนพฤกษชาติ ประกอบด้วยมีดนตรีบรรเลง แต่รู้สึกว่า จะเกินไปสักหน่อย ที่จะจัดให้มีการประกวด การ แต่งกาย หรือจัดให้เปนสถานที่นักการเมืองจะไปพ่นโฆษณาหาเสียง ซึ่งรังแต่จะเกิดความรำคาญ แก่ผู้ไปแสวงหาความเพลิดเพลิน หรือความสบาย มากกว่า และผู้เขียนเข้าใจว่าประการหลังนี้ คงมิได้อยู่ในพระราชประสงค์แห่งสมเด็จพระมหาธีรราชเจ้าแน่

นักการเมืองคนไทยเรายังมีความร้อนแรงอยู่มากในความรู้สึกทางด้านความเปนนักกีฬา เพราะฉะนั้นแทนที่จะได้ผลทางเสรี–ประชาธิปไตยดังหวัง กลับจะกลายเปนแหล่งเพาะความบาดหมาง และทะเลาะวิวาทกันมากกว่า ยิ่งกว่านั้นก็จะเปนการเพิ่มภาระให้แก่พวกเจ้าหน้าที่ตำรวจทั้ง "มืด" และ "สว่าง" อีกด้วย ในการที่จะต้องคอยสดับตรับฟังจดรายงาน เสนอตามลำดับชั้น.... และอาจเลยไปถึงว่า บ้านเมืองจะต้องเสียกำลังตำรวจไปโดยใช่เหตุ คือต้องไปทำหน้าที่ "สะกดรอย" แต่ละบุคคลตามคำสั่งอีกด้วย

ทราบว่าการดำเนินงานขั้นต้นผู้แทนหนังสือพิมพ์ร่วมเปนผู้ริเริ่มแทนประชาชน ก็ใคร่จะขอฝากความคิดเห็นนี้ไว้ด้วย โดยขอให้ตั้งเอาความต้องการอันแท้จริงของประชาชนเปนหลักในการพิจารณา.

"ขุนง่าม"

ใช้ ภาพยนตร์

(ต่อจากหน้า ๑)

เซอร์ภาพยนตร์ให้กวดขัน การเซ็นเซอร์ภาพยนตร์เปนการรัดกุมยิ่งขึ้น หลักการในการเซ็นเซอร์ภาพยนตร์นั้นคือประการแรก ภาพยนตร์ใดที่ขัดต่อศิลธรรมอันดีของประชาชนฉายภาพลามกอนาจารทำให้อนุชนล่อมเสียประการที่สองในท้องเรื่องนั้นทำให้คนต่างชั้นเกิดความรู้สึกเช่นคนมีคนจนทุกข์ยากเกี่ยวกับภัยแห่งสังคม ซึ่งกระทำให้เกิดความไม่สงบขึ้นภายในประเทศ ประการที่สามภาพยนตร์ที่ถ่ายภูมิประเทศตามจุดยุทธศาสตร์–ต่างๆอันจะเปนประโยชน์ในด้านการจารกรรม กรณีเช่นนี้ให้ตัดออกอย่างเด็ดขาดที่สุด ประการที่สี่เกี่ยวกับบทความและท้องเรื่องที่ส่งเสริมลัทธิคอมมิวนิสต์ยุยงส่งเสริมในทำนองเผยในหมู่ชนชั้นกรรมกร

บัดนี้ได้ทราบว่ากองทัพอากาศได้เริ่มจัดทำภาพยนตร์เพื่อต่อต้านลัทธิคอมมิวนิสต์แล้ว โดยใช้เงิน ๑,๐๐๐,๐๐๐ บาท ได้จ้างผู้เชี่ยวชาญทางภาพยนตร์จากฮอลีวู้ดมาดำเนินการด่วน.

สมาคมลับ จีน

(ต่อจากหน้า ๑)

บัญญัติ เทพหัสดิน ณ อยุธยา ร.ม.ต.ว่าการกระทรวงมหาดไทย ได้สั่งการไปยังจังหวัดทุกจังหวัด ให้สังเกตการที่สมาคมลับของชนชาวจีน บังคับขู่เข็ญเก็บภาษีเถื่อน จากห้างร้านค้าบริษัทต่างๆดังได้ปรากฏจากรายงานว่า ถ้าร้านใดเปนร้านขายส่งสิ่งของจากกรุงเทพฯ ต้องเสียภาษีเปนหาบละ ๕–๑๐ บาท ตามอัตราประเภทสินค้า รถยนตร์ทุกคันที่จะขนสินค้าไปตามอำเภอหรือจังหวัดใกล้เคียงต้องเสียภาษีคันละ ๑๐–๒๐ บาทต่อครั้ง ถ้ารถยนตร์ที่ไม่เสียเงินแล้ว สมาคมลับจะสั่งการไม่ให้ร้านค้าของคนจีนขนสินค้าไปอย่างเด็ดขาด พฤติการณ์ดังกล่าวนี้เปนการจัดตั้งระบบภาษีเถื่อนขึ้น เปนการเพิ่มภาระราคาสินค้าให้สูงขึ้น

กระทรวงมหาดไทยสั่งให้สอดส่องจับกุมอย่างเด็ดขาด.

จารกรรม

(ต่อจากหน้า ๑)

ไทย จึงได้มีคำสั่งให้เจ้าหน้าที่ตำรวจชายแดนอิสาณระมัดระวังและกวดขันบรรดานักล่าสัตว์เหล่านี้ เพื่อป้องกันการทำจารกรรมซึ่งอาจจะเกิดขึ้นได้

ส.ร.อ. ว่า

(ต่อจากหน้า ๑)

ชุมหนังสือพิมพ์เมื่อวันพุธว่า การหารือกันในระหว่างนักการทูต อาจจะเปนทางที่เปนประโยชน์ ต่อการที่จะได้เล็งเห็นความตั้งใจของโซเวียต เกี่ยวกับสันติภาพ และการรวมกันของเยอรมนี

แอจิสันแถลงว่า การกล่าวหาในเรื่องสงครามเชื้อโรคนั้น เปนตัวอย่างอีกอันหนึ่งที่แสดงถึงการโฆษณาชวนเชื่ออย่าง "แสนมหาโกหก" ของรุสเซีย

แอจิสัน กล่าวต่อไปว่า การกล่าวหาของโซเวียตและคอมมิวนิสต์นั้น "ไม่ใช่เพียงแต่เปนการบ่งถึงความตั้งใจของพวกเขาเท่านั้น หากยังเปนอาชญากรรมระหว่างชาติด้วย"

รัฐมนตรีต่างประเทศ แอจิสัน ยังได้ย้ำต่อไปว่า การกล่าวหาของคอมมิวนิสต์ และอ้างว่า นักบินอเมริกันสองคนได้รับสารภาพว่าเปนผู้ทำการทิ้งระเบิดเชื้อโรคเอง ดังที่เปนข่าวมาแล้วนั้น เปนเรื่อง "โกหก ทั้งสิ้น"

นายอนันต์ ขันธะชวนะ แทนบริษัทชวนะพันธ์จำกัด เจ้าของ
พันโทแสวง จำนิล บรรณาธิการ ผู้พิมพ์และผู้โฆษณา สำนักงานและพิมพ์ที่โรงพิมพ์บริษัทชวนะพันธ์จำกัด ถนนหลังวังบูรพา พระนคร โทร ๒๓๘๗๕

เครื่องสูบน้ำ ATALANTA PUMP
อัตตาลันตา
ของ อังกฤษ
ขนาด สองนิ้ว
น้ำหนัก ๓๒ กิโล.
ใช้น้ำมันก๊าศ
ที่ขาดคราว ตกมาแล้ว
ราคาเยาว์
บริษัท วิรุฬห์หัตถกิจ จำกัด
สามยอด ผู้แทนจำหน่ายแต่ผู้เดียว โทร 22269

ยาชุดปราบ
พ.ก.ง. ชุดละ ๑๑๐ บาท
โรคผิวหนัง ทุกชนิด
แก้โรคหยาจีเนื้อชา ด้านหยิกไม่เจ็บ โรคเรื้อนขี้เรื้อนกวางหูหนา ตาเล่อ ผื่นคัน ต่างจังหวัดเล่าอาการโดยละเอียด ส่งยาไปให้ตรงกับโรค.
ทิมเรือนเวชโอสถ

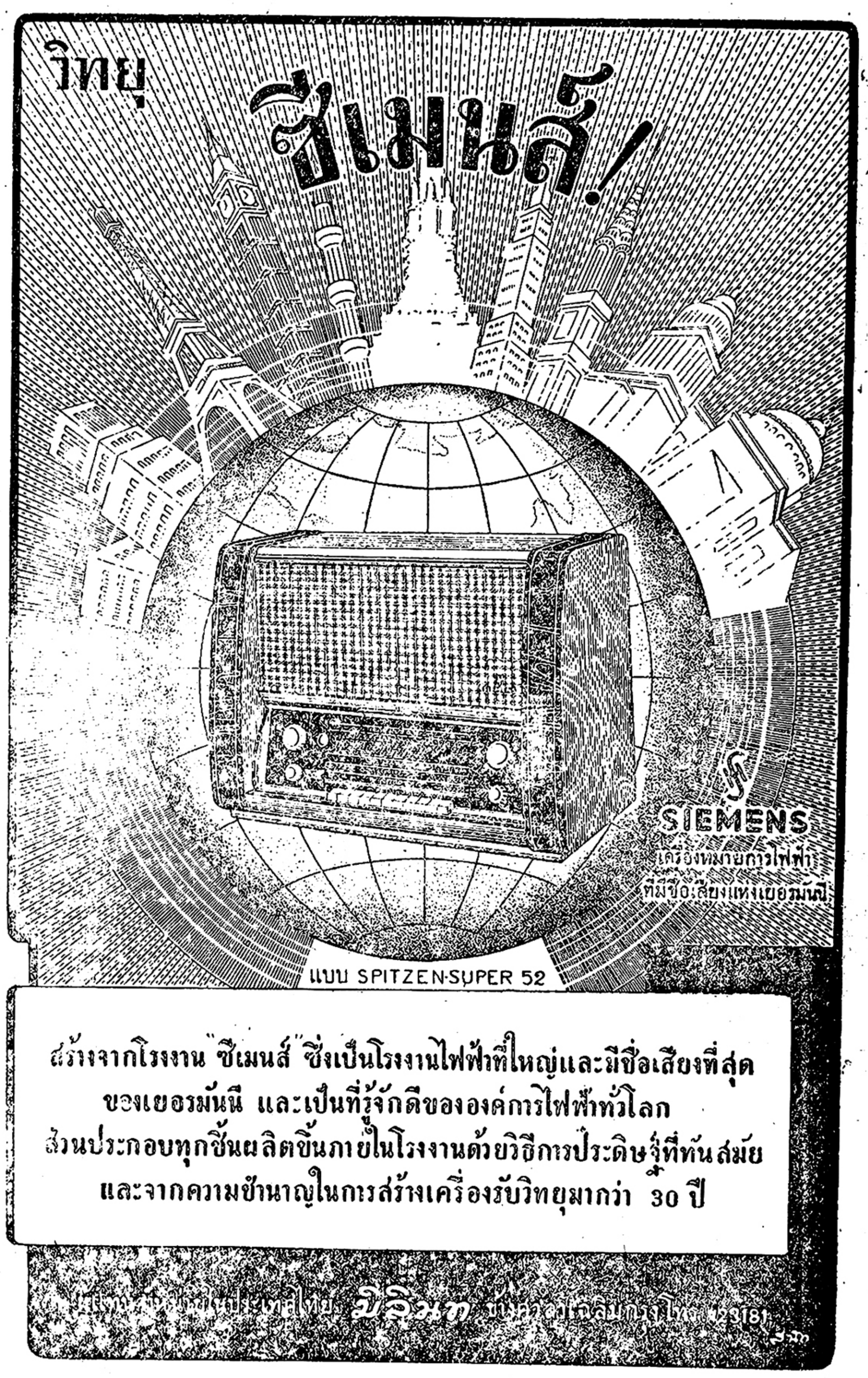
วิทยุ
ซีเมนส์!
SIEMENS
เครื่องหมายการไฟฟ้าที่มีชื่อเสียงแห่งเยอรมันนี
แบบ SPITZEN-SUPER 52
สร้างจากโรงงาน "ซีเมนส์" ซึ่งเป็นโรงงานไฟฟ้าที่ใหญ่และมีชื่อเสียงที่สุดของเยอรมันนี และเป็นที่รู้จักดีขององค์การไฟฟ้าทั่วโลก
ส่วนประกอบทุกชิ้นผลิตขึ้นภายในโรงงานด้วยวิธีการประดิษฐ์ที่ทันสมัย และจากความชำนาญในการสร้างเครื่องรับวิทยุมากกว่า 30 ปี
มิลินท 23181

ETERNA·MATIC
อีเทอร์น่า·แมติค
นาฬิกา ที่ทันสมัย ที่สุด
มาถึงแล้ว-!
เชิญชมได้ที่ หลีวิงฟง ตรงข้าม พัฒนากร เจริญกรุง

ยา
อาทาร์ซอล
ARTARSOL
รักษาครุดทราด และ โรคผิวหนัง ทุกชนิด
ห้างสากลฟาม่าซีเอเย่นต์
ตรงข้ามโรงพยาบาลกลาง

นีโอโค-ไวตามิน
ชนิดหยด
เปนน้ำมันตับปลา + ไวตามินรวมหลายชนิด
บำรุงร่างกายเด็กแต่แรกเกิด จนอายุ ๖ ขวบ
ใช้หยด ละลายได้ในน้ำ น้ำนม และอาหารเหลว
ไม่มีกลิ่นคาว ไม่ทำให้เด็กท้องผูก
MULTIVITAMIN Drops IMPROVED
นายแพทย์ สมภพ สุสังกรกาญจน์ ผู้รับใบอนุญาตขายยา
บริษัท รวมแพทย์ จำกัด
ใกล้ศาลาเฉลิมกรุง. โทรศัพท์. 20152.

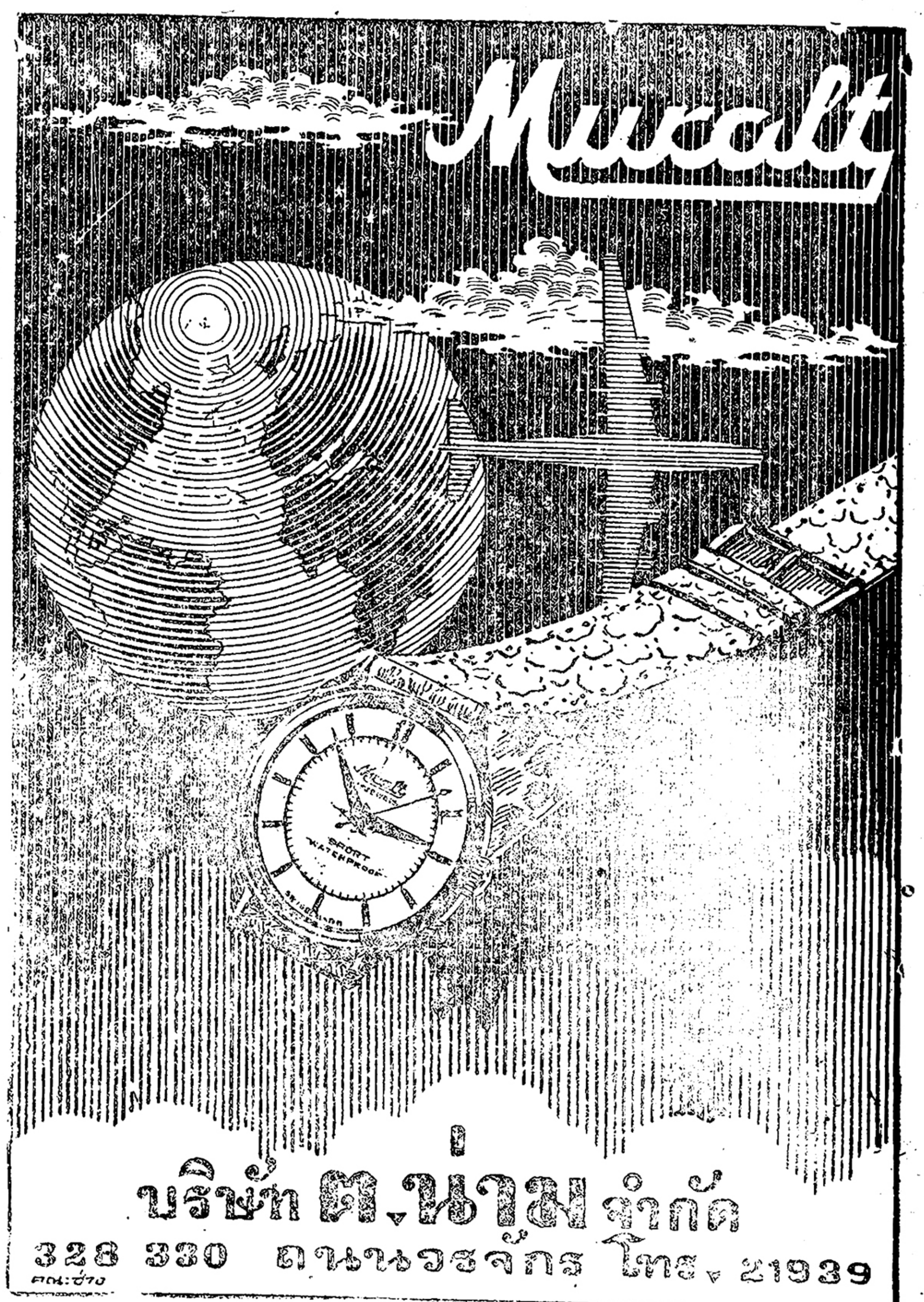
Mucalt
SPORT WATERPROOF
บริษัท ต.น่วม จำกัด
328 330 ถนนจักรวรรดิ โทร. 21939

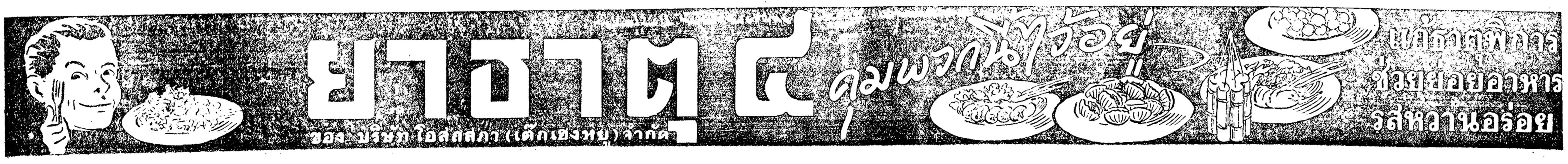
ยาธาตุ ๔
คุมพวกนี้ไว้อยู่
ของ บริษัท โอสถสภา (เต็กเฮงหยู) จำกัด
แก้ธาตุพิการ
ช่วยย่อยอาหาร
รสหวานอร่อย