ตัดหัวศพร้องทองปราบถูกราชารถเมล์ยิงทิ้ง!

พิเศษ
วันอาทิตย์
20 หน้า 1บาท

'แนวหน้า'แห่งยุค
'เดลิ'ข่าวสั่ง

ไฮไล...ใหม่....และเผ็ดตามเคย.....

■ อ่าน....นิราศร้องแล้ว ของ เสนีย์ เสาทอง ■ สินิมการเมือง.. โดย 'เสี่ยรช' ■ คุยเขื่องเรื่องเมืองไทยของ อเจ้แมว ปัญจพรรค์..... ■ สิโรดสเปื้องแสงข่าวครักโรมเฟรู้ยังเลต้องสั่งจัดทรศือ "เล็ดดา.... ฟ้าหุ่งไทพรีชีร์" ■ พร้อมคอลมน์ประจำครบครัน ■ "ปิสนีย์100%" เริ่มขายอ่มปลูนด 108 แล้ว / 'เรือใบ'/'สัตตด'/ ชีดา บุนเนาด/ 'ฟันเอง /....และ: เรื่องฟ้ ใจบูา.....'ใล่ๆ.

■ เปิดศักราชใหม่ ■ ฉบับที่ 5499 ■ ประจำวันอาทิตย์ที่ 13 กันยายน พุทธศักราช 2507 ■ ราคา 1 บาท ■

แฉ เบื้องหลังคดีฉาวโฉ่ ล้มเก้าอี้ รมต. เกษตร!

เรมพูเตือนสุรจิต 'อย่าเป็นตุ๊กแก'

(ต่อข่าวหน้า 3)

7UP
เซเว่น-อัพ
ดีกว่า...

เครื่องดื่ม
รสชาติ

บริษัท เซเว่น-อัพ บอตตลิ่ง
(กรุงเทพฯ) จำกัด

อ้างเป็นแพทย์ใหญ่ 'ตุ๋น' พ่อค้าแม่ค้าขอนแก่นวุ่นทั้งเมือง

หอสมุดแห่งชาติ
๑๑ ก.ย. ๒๕๐๗

ฆาตกรรมลึกลับยัดศพสาวใต้ตึก พบรอยขืนใจแล้วบีบคอ!

แฉเบื้องหลังคดีฉาวโฉ่ล้มเก้าอี้ รมต. เกษตร!

ชมพูเตือนสุรจิต 'อย่าเป็นตุ๊กแก'

'แนวหน้าแห่งยุค'
'เดลินิวส์'

■ ฉบับที่ 5499 ประจำวันอาทิตย์ที่ 13 กันยายน พ.ศ. 2507 ราคา 1 บาท ■

สมฤทธิ์ให้การเสร็จเตรียมสอบสุรจิต

พระบาทสมเด็จพระเจ้าอยู่หัวและสมเด็จพระนางเจ้าฯ พระบรมราชินีนาถ ก่อนเสด็จพระราชดำเนินขึ้นเครื่องบินพระที่นั่ง สู่ประเทศกรีซ และออสเตรียเมื่อคืนนี้.

ปกณบับนี้...

นงลักษณ์ โรจนพรรณ ในละครการกุศลเรื่อง — "จันทกินรี" ของมูลนิธิราชประชาสมาสัย โดยความร่วมมือของบริษัทไทยโทรทัศน์ จำกัด และสมาคมนักข่าวแห่งประเทศไทย ซึ่งจะกลับมาแสดงอีกครั้งหนึ่งที่หอประชุมมหาวิทยาลัยธรรมศาสตร์ในวันนี้.

การเรียกทรัพย์สินรัฐจากมรดกสฤษดิ์ในแง่ ก.ม.

ดร. หยุด แสงอุทัย เลขาธิการคณะกรรมการ

□ อ่านต่อหน้า 18

นักศึกษา 2 ศาสนาในเวียดนามใต้ ชุมชุมเตรียมปะทะกันอีก

ลาง แห่งความยุ่งยากในไซ่ง่อนเริ่มขึ้นอีกแล้ว คาดกันว่าการเดินขบวน และการปะทะกันถึงตายระหว่างผู้นับถือทั้งสองศาสนา คงจะระเบิดขึ้นอีกภายในไม่กี่วันนี้ ทั้งนี้ข่าวจากไซ่ง่อนเมื่อคืนวานนี้แจ้งว่า เวลานี้นักศึกษาทั้งฝ่ายแคธอลิกและพุทธกำลังฝึกซ้อม

□ อ่านต่อหน้า 18

● คดีฉาวโฉ่ล้มเก้าอี้ ร.ม.ต.

ภาพบน พลเอก สุรจิต จารุเสรนี กับ ชมพู อรรถจินดา หมายความถึงใจ [คนหลัง] ซึ่งเป็นที่เปิดเผยภายหลังว่าหมาชมพูได้แนะนำให้อดี ตร.ม.ต เกษตรดำเนินการทีละขั้นๆ ก่อนที่จะฟ้องร้องให้กรีกโกรม ภาพล่างซ้าย นายสมชุกษ์ กิตติสุวรรณ ยังถูกเจ้าหน้าที่ตำรวจสอบสวนอยู่

'เดลินิวส์' ติดตามข่าวมานานกว่า4เดือน

ชมพูเผยเตือนสุรจิตไม่ให้โวยวายแต่แรก

แฉเบื้องหลังคดี "ป่าสวนยางเบตง" ระหว่างอดีตรัฐมนตรีกระทรวงเกษตร กับ เสี่ยใหญ่พ่อค้าเพชรย่านสะพานหัน ซึ่งผู้สื่อข่าวของเราได้ใช้เวลาร่วม 4 เดือน เพื่อติดตามข้อเท็จจริงมาตั้งแต่ต้น ความรู้สึกของราษฎรชาวสวนยางที่มี ต่อ เสี่ยใหญ่ และอดีตรัฐมนตรีเกษตร ท่าทีของคู่กรณีแต่ละฝ่าย

□ อ่านต่อหน้า 4

'พ่อเมือง' ชลบุรี ถูกยกเค้าเงินหมื่น

"มือมืด" บุกยกเงินหมื่น

□ อ่านต่อหน้า 18

เป็นสาวสวยปากน้ำโพ ถูกพบตายมาแล้ว 10 ชม.

ฆาตกรรมซ่อนเงื่อนได้อุบัติขึ้นอีกรายหนึ่ง เมื่อลาวสวยจากปากน้ำโพได้ตกเป็นเหยื่อของ ฆาตกร ใจเหี้ยม ฆ่าแล้วนำศพไปทิ้งไว้ในซอกของตึก ซึ่งกำลังก่อสร้าง เมื่อมีผู้ประสบเหตุปรากฏว่าลาวสวยผู้นั้นได้ กลาย เป็น ศพที่มีสภาพอันน่าทุเรศ มีรอยบีบคอจนตาถลือกถลนออกมานอกเบ้า เจ้าหน้าที่สันนิษฐานว่าถูกคนร้ายเคลมลวาหแล้ว

□ อ่านต่อหน้า 4

เร่สั่งซื้อของราคานับหมื่น หายพร้อมเงิน 200

ชาย วัยกลางคน แต่งตัว วาง ท่า อย่างภูมิ ฐาน อ้างตัวเป็นนายแพทย์ใหญ่ เพิ่งย้ายมาจาก จังหวัดอื่น แจ้ง ความ ประ สงค์ ต้อง

□ อ่านต่อหน้า 18

คดีไม่พึงเงียบหายไป 2 ปี กองปราบฯ รื้อฟื้น ได้หลักฐานพอ

□ ฆาตกรรมลึกลับ

พ.ต.อ. [พิเศษ] มนต์ชัย พันธ์งาม และผู้สื่อข่าวหนังสือพิมพ์กำลังตรวจดูบริเวณที่พบศพของ หญิงสาว ผู้เคราะห์ร้าย ซึ่งสันนิษฐานว่าจะถูกขืนใจแล้วถูกบีบคอ ที่ให้ตึกซึ่งก่อสร้างยังไม่เสร็จแห่งหนึ่ง

ราชาร์ถเมล์จังหวัดนครราชสีมา ก่อ คดี ฆาต กรรมดีเลือดขึ้นกลางเมือง ควงแม็กนั่มลูกกรล .22 หัวระเบิดบุกกระหน่ำยิงคู่อริคู่แข่งหลักคว่ำหน้า ตลาดท่ามกลางสายตาผู้

□ อ่านต่อหน้า 18

เผยความรู้สึกต่อข้อหา—โจรจีน บอก 'ความจริงย่อมไม่ตาย'

เรียก พ่อค้าเพชรสอบคดี 'กินป่า' เป็นครั้ง

□ อ่านต่อหน้า 18

แฉเบื้องหลัง

□ ต่อจากหน้า 3

บณะที่คดี นี้ ยังไม่ ปรากฏอยู่ บน หน้าหนังสือพิมพ์ โดยเฉพาะ เบื้องหลังที่อดีตรัฐมนตรีเกษตรปล่อยให้เรื่องคาราคาซังหาจน 'ตกที่นั่งลำบาก' โดยถือว่า ได้ปฏิบัติไปอย่างถูกต้องตามระเบียบของราชการ ซึ่งหนายปือดังได้แนะนำและเตือนสติว่าจะเป็นการเข้าทำนองตุ๊กแก "กินปูนร้อนท้อง"

□ เริ่มเรื่องที่โรงพักบางซื่อ

นับเป็นเวลาร่วม 4 เดือนมาแล้ว ที่คดีนี้ได้ถูกศึกกามข้อเท็จจริงอย่างลึกซึ้งจากผู้สื่อข่าวของเรา โดยเบื้องต้นของคดีนี้ระหว่างตั้งเดือนพฤษภาคมศกนี้ เราได้รับรายงานว่า ที่สถานีตำรวจบางซื่อ พลเอกสุจิต จารุเศรณี รัฐมนตรีกระทรวงเกษตร ในขณะนั้น ได้ถูกนายสมฤทธิ์ ศิลปิสุวรรณ เลี้ยใหญ่พ่อค้าเพชรย่านสะพานหัน แจ้งความกล่าวหาว่า พลอกลวงฉ้อโกงทรัพย์สินของคนซึ่งมีเงินสดและแหวนเพชรรวมทั้งสิ้นเป็นเงินร่วม2ล้านบาท โดยมีสินค้าคุม จากการณีป่าสวนยางเบตง

□ พล.ต.อ.ประเสริฐได้รับรายงาน

ถ้าหากคดีนี้เป็นคดีฉ้อโกงสวนทั่วไป ระยะเวลา ก็คงมีการเสนอข่าวออกไปตั้งแต่ต้นวาระนั้น แต่ปรากฏว่าให้การของนายสมฤทธิ์ดีให้ไว้กับเจ้า นักศึกษาตรวจ ปรากฏว่า พล.อ.สุจิต รัฐมนตรีกระทรวงเกษตร ได้ใช้ตำแหน่งหน้าที่เกี่ยวข้องอยู่ในกรณีนี้ด้วย อันจะเป็นการกระทบกระเทือนต่อชื่อเสียงของคณะรัฐบาล เป็นอย่างมาก การที่จะสนอข่าวออกไป จึงจำเป็นอย่างยิ่งที่จะต้องสืบหาข้อเท็จจริงให้เสียก่อน อย่างไรก็ดี ก็เป็นที่ทราบว่า คดีนี้ได้ถูกรายงานไปยัง พล.ต.อ. ประเสริฐ ธุรีรวงศ์ อธิบดีกรมตำรวจ ทั้งที่ได้มีการรับแจ้งความไว้

□ นายกรัฐมนตรีให้ความสนใจ

ในวันที่ 19 พฤษภาคม 2507 ภายหลังจากนายสมฤทธิ์ได้มีความเห็นแจ้งกับเจ้าหน้าที่ตำรวจประมาณ 2 สัปดาห์ รายงานข่าวแจ้งว่า ระหว่างพลเอก ศิลปิสุวรรณ นายกรัฐมนตรี ได้โทรศัพท์ต่อตรวจสอบถามข้อเท็จจริงเรื่องนี้ไปยังสถานีตำรวจบางซื่อ จากความสนใจของ นายกรัฐมนตรีที่มีต่อคดีนี้ ผู้สื่อข่าวของเราจึงได้เดินทางไปยังจังหวัดระยอง เพื่อติดตามข่าวและเบื้องหลังความเป็นมาของคดีนี้ทันที โดยรุดไปพบกับ พ.ต.อ. ศิริ คชหิรัญ ผู้ว่าราชการจังหวัดระยอง เมื่อวันที่ 23 พฤษภาคม 2507

□ ศิริ คชหิรัญเผยกับ "เดลินิวส์"

จากการเปิดเผยของ พ.ต.อ. ศิริ คชหิรัญ ในครั้งนั้น พอสรุปได้ว่า บริเวณป่าสวนยางที่กรมป่าไม้โดยการอนุมัติของ พล.อ. สุจิต จารุเศรณี รัฐมนตรีกระทรวงเกษตร ที่ให้นายสมฤทธิ์เช่าทำนั้น มีทั้งป่าสวนยางที่กรมป่าไม้มีกรรมสิทธิ์โดยตรง และป่าสวนยางอยู่ในระหว่างคุ้มครอง เพื่อประกาศเป็นป่าสงวน ซึ่งรัฐมนตรีกระทรวงเกษตรมีอำนาจที่จะอนุมัติให้ใครเข้าเช่าทำได้ ส่วนการให้สัมภาษณ์แก่ผู้สื่อข่าวของเราในครั้งนั้น พ.ต.อ. ศิริ คชหิรัญ ก็ได้เปิดเผยว่า ตนได้ตอบรับหนังสือจากกระทรวงเกษตร ที่บอกให้นายสมฤทธิ์เข้าเช่าทำสวนยาง ที่ อ. เบตง โดยไม่ชอบด้วยหลักการปฏิบัติทางราชการเช่นเดียวกัน หนังสือจากกระทรวงเกษตรฉบับนั้นได้แก่หนังสือจาก ร.ท.หญิง พิจารณา จารุเศรณี เลขานุการรัฐมนตรีกระทรวงเกษตร ซึ่งมีไปถึงตนบอกให้นายสมฤทธิ์เข้าเช่าทำป่าสวนยางที่ อ. เบตง พ.ต.อ. ศิริ กล่าวถึงหนังสือของเลขานุการรัฐมนตรีกระทรวงเกษตรฉบับนั้นว่า "กลุ่มเครือ และตนไม่อาจปฏิบัติตามได้เพราะผิดระเบียบทางราชการ"

□ สมฤทธิ์ผิดสัญญาเพราะไม่ชำระค่าเช่า

สำหรับกรณีที่นายสมฤทธิ์ ถูกยกเลิกสัญญาเช่าทำสวนยางจากกรมป่าไม้นั้น พ.ต.อ.ศิริ ชี้แจงกับผู้สื่อข่าวว่า นายสมฤทธิ์ได้ทำสัญญาเช่าสวนยางจากกรมป่าไม้ 2 ฉบับ เป็นเนื้อที่ประมาณ 5 พันกว่าไร่ เมื่อวันที่ 19 กันยายน 2505 แต่หลังจากที่ได้ทำสัญญาเช่าแล้ว ปรากฏว่า นายสมฤทธิ์ ไม่เคยเข้าไปดำเนินกิจการกรีดในป่าสวนยางดังกล่าว ขณะเดียวกันก็ไม่ยอมไปชำระค่าเช่า ซึ่งต้องชำระค่าเช่าแก่กรมป่าไม้ จึงถูกกรมป่าไม้ยกเลิกสัญญาในเดือนมีนาคมของปีต่อมา ส่วนสาเหตุที่กรมป่าไม้ยกเลิกสัญญาว่าเอาสวนยางไปให้บุคคลอื่นเช่าช่วงหากำไรนั้น ผู้ว่าราชการจังหวัดระยองกล่าวว่า ตนไม่เคยทราบเรื่องนี้

□ ถูกประชาชนโจมตี

ข้อเท็จจริงอีกอย่างหนึ่ง ซึ่งผู้สื่อข่าวของเราได้ทราบมาในขณะนี้ก็คือ ในตอนที่นายสมฤทธิ์ทำสัญญาเช่าสวนยางจากกรมป่าไม้นั้น ทั้งตัวนายสมฤทธิ์และกรมป่าไม้ได้ถูกประชาชนชาวจังหวัดระยองโจมตีอย่างหนัก โดยนายสมฤทธิ์เองถูกโจมตีว่า เป็นผู้ "ชุบมือเปิบ" อาศัยอิทธิพลของพล.อ. สุจิต ทิศน "เข้าเส้น" ได้มาหาที่ทำกินสวนยางที่ราษฎรชาวสวนยางได้ปลูกไว้แล้ว ชาวบ้านระแสดงความเห็นว่านายสมฤทธิ์ได้ตั้งใจที่จะเอาป่าสวนยางเข้าช่วงคอโดยขึ้นค่าเช่าจากไร่ละ27 บาทต่อปี ซึ่งทำสัญญาไว้กับกรมป่าไม้ในอัตราไร่ละ 600 บาทต่อปี สำหรับการรวมป่าไม้ก็ถูกโจมตีว่า ในเนื้อที่สวนยางบริเวณนี้ได้มีราษฎรเข้าไปบุกเบิกทำสวนยางมานานแล้ว ชิงกรรมสิทธิ์ ทั้งนี้ พวกเขาย่อมมีสิทธิ์ที่จะขอทำสัญญาเช่ากับกรมป่าไม้ได้เช่นเดียวกัน แต่เหตุใดกรมป่าไม้และรัฐมนตรีจึงไม่ประกาศเรื่องนี้ให้พวกเราทราบ กลับเอาไปให้นายสมฤทธิ์ทำสัญญาเช่า ซึ่งไม่เป็นธรรมแก่ราษฎรที่ได้ลงแรงลงทุนมาเป็นเวลานานมีเอง

□ การติดตามข่าวของ "เดลินิวส์"

จากข้อเท็จจริงต่างๆ ดังกล่าว ก็พอจะประมวลได้ว่า กรณี "ป่าสวนยางเบตง" ได้ถูกดำเนินการมาด้วยใด ภายหลังจากการเดินทางกลับมาจากจังหวัดระยองแล้ว ผู้สื่อข่าวของเราจึงได้พยายามที่จะนำข่าวนี้ออกมาเพื่อความรู้ทั่วทั้งหลาย ระได้ปรากฏออกมา โดยติดต่อขอพบกับ นายสมฤทธิ์ เลี้ยใหญ่พ่อค้าเพชร ผู้กล่าวหา พล.อ. สุจิต รัฐมนตรีกระทรวงเกษตรหลายครั้ง แต่ก็ได้รับการปฏิเสธจากนายสมฤทธิ์ทุกครั้งไป ทั้งนี้นายสมฤทธิ์ได้อ้างว่าการที่ตน จำความไปแจ้งกับเจ้าหน้าที่ตำรวจก็เพื่อต้องการที่จะให้ พล.อ. สุจิต คืนเงินและแหวนเพชรแก่ตนเท่านั้น ไม่มีความประสงค์ที่จะดำเนินคดีกับ พล.อ. สุจิต หรือให้กรณีนี้เป็นข่าวบนหน้าหนังสือพิมพ์ เพราะถ้าเรื่องอื้อฉาวนี้ มาแล้ว ตนอาจจะไม่ได้เงินและแหวนเพชรคืนจาก พล.อ. สุจิตก็ได้ อย่างไรก็ดี นายสมฤทธิ์ก็ได้บิดเบี้ยวว่านอกจากการแจ้งความไว้ที่จะเจ้าหน้าที่ตำรวจ ตนก็ได้ทำเรื่องขึ้นร้องเรียนต่อนายกรัฐมนตรีไปแล้ว อาจคิดต่อกับนายสมฤทธิ์ทุกครั้งในระหว่างนั้น เป็นการติดต่อกันทางโทรศัพท์ โดยนายสมฤทธิ์ไม่ยอมให้ผู้สื่อข่าวพบหน้าหรือขี้แจงรายละเอียดให้ฟัง ต่อย่างใด

□ สุจิตไม่เคยยอมให้พบ

สำหรับทางด้าน พล.อ. สุจิต จารุเศรณี รัฐมนตรีกระทรวงเกษตรในขณะนั้น ผู้สื่อข่าวของเราก็ได้พยายามติดตามไปพบหลายครั้ง แต่ทุกครั้งที่ไปพบไม่ว่าจะเป็นที่กระทรวงเกษตรหรือที่บ้าน ผู้สื่อข่าวก็มักจะได้รับการปฏิเสธว่า ไม่อยู่บ้าง เพิ่งออกไปบ้าง ครั้งสุดท้าย ที่สื่อข่าวของเราไปจะพบ คือวันที่21 สิงหาคม 2507 อันเป็นวันก่อนหน้าที่ พล.อ. สุจิต จะเดินทางไปต่างประเทศเพียง 2 วัน แต่ก็ได้รับการปฏิเสธเช่นเคย ทั้งที่กระทรวงเกษตรและที่บ้านพักสะพานควาย

□ เป็นข่าวครั้งแรกจากนายกฯ

เมื่อเหตุการณ์เป็นไปในรูปการณ์เช่นนั้น เพื่อความกระจ่างของเรื่องนี้ ผู้สื่อข่าวของเราจึงได้นำกรณีระหว่าง พล.อ. สุจิตกับนายสมฤทธิ์นี้สัมภาษณ์ต่อพลตรีถนอม กิตติขจร นายกรัฐมนตรี ต่อหน้าผู้แทนหนังสือพิมพ์ทุกฉบับ เมื่อวันที่ 27 สิงหาคม 2507 อันเป็นวันหลังจากที่ พล.อ. สุจิตได้พาครอบครัวออกเดินทางไปดูงานยังต่างประเทศ 1 วัน เหตุการณ์ภายหลังจากที่ผู้สื่อข่าวของเราได้สัมภาษณ์นายกรัฐมนตรีเป็นไปในรูปใด ผู้อ่านคงจะได้ทราบความที่หนังสือพิมพ์ของเราและหนังสือพิมพ์อื่นๆ ลงมาตามลำดับแล้ว

□ ท่าทีที่แสดงออกหลังพิจารณา 2 เดือน

กรณีที่นำสัมภาษณ์ ภายหลังจากที่เรื่องนี้ได้เป็นข่าวบนหน้าหนังสือพิมพ์แล้วก็ดี เป็นที่ทราบอย่างแน่ชัดว่า ทางด้านนายสมฤทธิ์นั้น นอกจากจะได้ยังความไว้ที่สถานีตำรวจแล้ว ก็ได้นำเรื่องพร้อมทั้งหลักฐานเข้าร้องเรียนต่อนายกรัฐมนตรี ตั้งแต่ปลายเดือนเมษายน ส่วนทางด้าน พล.อ.สุจิต นั้นก็ทำหนังสือขี้แจงพร้อมทั้งนำหลักฐาน เข้าขี้แจงต่อนายกรัฐมนตรีเพื่อต่อสู้กับข้อกล่าวหาของนายสมฤทธิ์ ตั้งแต่วันที่ 20 กรกฎาคม ก่อให้สัมภาษณ์ของพลตรีถนอม กิตติขจร นายกรัฐมนตรีที่มีต่อ พล.อ.สุจิต ภายหลังจากที่ได้พิจารณาหลักฐานเรื่องราวทั้งสองฝ่ายมาเป็นเวลาร่วม 2 เดือน จึงเป็นเรื่องที่น่าคิดอย่างยิ่งว่าเหตุใดพลตรีถนอม กิตติขจร จึงได้กล่าวออกมาเช่นนั้น

□ ชมพูได้รับมอบหมายตั้งแต่แรก

อีกปัญหาหนึ่งซึ่งมีผู้ข้องใจกันอยู่มากก็คือ เหตุใดภายหลังจากที่ พล.อ. สุจิต ทราบว่านายสมฤทธิ์ ได้นำความไปแจ้งกับตำรวจพร้อมทั้งนำเรื่องขึ้นร้องเรียนต่อนายกรัฐมนตรีแล้ว จึงไม่รีบดำเนินกับนายสมฤทธิ์ ทันที ปล่อยให้เรื่องคาราคาซังมาเป็นเวลาหลายเดือน จนต้อง "ตกที่นั่งลำบาก" เกี่ยวกับกรณีจากการติดตามข่าวของเรามาตั้งแต่ต้น เป็นที่ทราบว่า ความจริง พล.อ. สุจิต ได้เรียก ร.ต.อ. ชมพู อรรถจินดา ทนายความชื่อดังไปพบ และปรึกษากับ ร.ต.อ. ชมพู มาตั้งแต่ต้นแล้ว โดย ร.ต.อ. ชมพู เอง ก็ได้ยอมรับกับผู้สื่อข่าวของเรามาตั้งแต่ต้นเดือนพฤษภาคม ซึ่งเป็นเวลาหลังจากที่นายสมฤทธิ์ ได้ร้องเรียนและแจ้งความเพียงไม่กี่วันว่า ตนได้รับมอบจาก พล.อ. สุจิต ในเรื่องนี้จริง

□ กลัวจะเป็น "กินปูนร้อนท้อง"

สำหรับเหตุผลที่ปล่อยให้เรื่องคาราคาซังมานานนั้น จากการพบกับ ร.ต.อ.ชมพู เมื่อเร็วๆนี้ ร.ต.อ.ชมพูได้ชี้แจงกับผู้สื่อข่าวของเราว่า "อันที่จริง คุณสุจิต ก็ต้องการให้มีการจัดการเรื่องนี้ให้เด็ดขาดแล้ว แต่ในตอนนั้น ผมพิจารณาเหตุการณ์ดูแล้ว เห็นว่าที่นายสมฤทธิ์ แจ้งความไว้กับตำรวจนั้น ก็เป็นการแจ้งความไว้ลอยๆ ยังไม่มีการดำเนินคดีกันแต่อย่างใดเสียด้วยทางด้านท่านนายกรัฐมนตรี เมื่อนายสมฤทธิ์ ร้องเรียนขึ้นไป ท่านนายกฯ ได้แจ้งให้คุณสุจิตทราบไว้แล้ว ผมจึงรู้สึกว่า คุณสุจิต ควรจะดำเนินการไปเป็นขั้นๆ การที่จะโวยวายฟ้องร้องดำเนินคดีกับนายสมฤทธิ์ อาจจะเป็นดาบสองคม เข้าทำนองกินปูนร้อนท้องก็ได้ ซึ่งคุณสุจิตก็เห็นด้วยกับความคิดของผม เพราะถ้าคุณสุจิตเองก็ยืนยันกับผมว่าเรื่องนี้ไม่เป็นความจริงแต่ประการใด การดำเนินการในตอนนั้นคุณสุจิตจึงได้ทำหนังสือชี้แจงไปยังท่านนายกฯ ว่าได้ปฏิบัติกับนายสมฤทธิ์ ตามระเบียบของกระทรวงเกษตร พร้อมทั้งส่งหลักฐานไปให้ท่านนายกฯด้วย

□ รอดูผลลงเอย

อย่างไรก็ดี บัดนี้การฟ้องป่าสวนยางเบตง ระหว่าง พลเอกสุจิต จารุเศรณี อดีตรัฐมนตรีกระทรวงเกษตร กับ นายสมฤทธิ์ ศิลปิสุวรรณ เลี้ยใหญ่พ่อค้าเพชร ก็ได้บานปลายออกไปเป็นคดีกันทั้งในศาลและต้นตำรวจ เราจึงมาดูกันว่า กฎหมายและศาลอันทรงความยุติธรรมจะดำเนินการเรื่องนี้ไปลงเอยกันในรูปใดต่อไป

ฆาตกรรม

□ ต่อจากหน้า 3

แล้วฝังทิ้ง จากนั้นจึงนำศพไปทิ้งไว้เพื่อเป็นการอำพรางคดี

มาตกรรมซ่อนเงื่อนรายนี้ได้เป็นที่เปิดเผยขึ้นเมื่อเวลา 7.00น. เศษ วันวานนี้ [ที่ 12] โดยพลเมืองดีได้โทรศัพท์แจ้งให้ ร.ต.ท. จำลอง ธรัญนาก นายร้อยเวร สน. บางซื่อ ว่า ได้พบศพหญิงสาวถูกทิ้งไว้ภายในซอยข้างโรงเรียนชนส่ง ถนนพร้าว พหลโยธิน เมื่อรับแจ้ง ร.ต.ท. จำลอง จึงรายงานให้ผู้บังคับบัญชาตามลำดับชั้นทราบ

ครั้นต่อมา ร.ต.ท.จำลอง จึงพร้อมด้วย ร.ต.อ.เกียรติ กลันเขตการ สวส. ร.ต.อ.สมศักดิ์ สารพานิชย์ สวป. พ.ต.ต.วุธิ ภาคอัก สวญ. พ.ต.อ.จำรัส จันทรชร พ.ต.อ.[พิเศษ] มนต์ชัย พันธ์คงชื่น และนายแพทย์โรงพยาบาลตำรวจ ได้รุดไปสอบสวนยังที่เกิดเหตุ พบศพหญิงสาวอายุประมาณ 25 ปีอยู่ในชุดเสื้อชั้นในสีขาว อยู่ในสภาพเรียบร้อย เสื้อขาวแขนยาวถลกขึ้นไปเหนือหน้าท้อง กระโปรงพริสสีน้ำเงิน และแพสตีกโกตสีชมพูถูกถลกขึ้นไปอยู่ในระดับเดียวกัน มีรองเท้าแตะ สีดำ วางอยู่ 1 ข้าง ศพอยู่ในสภาพนอนหงายมีรอยเขียวกลำที่ คอเหมือนถูกบีบ และมีรอยฟันแดงที่ริมฝีปากหน้า ตวงตาถลนออกมานอกเบ้าเจ้าหน้าที่สันนิษฐานว่า ถูกบีบคอตายมาแล้วไม่ต่ำกว่า 10 ชั่วโมง จากการตรวจค้นในตัวผู้ตายพบเงิน 1 บาท สร้อยคอสแตนเลส 1 เส้นและบัตรผ่านประตูเข้าดูหนังโรงหนังเฉลิมสินละพานควาย ชั้น 5บาท เวลา 3 ทุ่มเศษ ซึ่งยังไม่ทันเข้าดู 1 ใบ

จากการตรวจสภาพศพอย่างละเอียดของเจ้าหน้าที่ตำรวจสันนิษฐานว่าผู้ตายถูกบีบคอจนตายมาจากที่อื่น โดยถูกกลุ่มชายกลัดมันร่วมรืนใช้แล้วบีบคอฆ่าทิ้งเพื่อปิดบังความชั่วที่จะติดตามมาภายหลัง เป็นการพรางคดี แล้วนำศพมาทิ้งไว้เป็นปริศนาให้เจ้าหน้าที่ตำรวจขบคิด

จากการสอบสวนผู้ใกล้ชิดในบริเวณท่าขอนรถ บ.ข.ส. สายเหนือซึ่งเมื่อได้ไปดูสภาพศพของสาวสวยผู้เคราะห์ร้ายแล้วต่างก็ยืนยันว่าเคยพบเห็นหญิงสาวผู้นี้บ่อยๆ ซึ่งต่างก็เรียกชื่อเล่นกันว่า "ปี๋" เป็นชาวปากน้ำโพเคยติดรถมากับรถ บขส. สายเหนือบ่อยครั้ง แต่ละครั้งเคยไปเที่ยวกับโชเฟอร์หรือกระเป๋ารถสมอๆ

โดยเฉพาะนายชั้ง ร้อยกรุด คนขายกาแฟในตลาดหมอชิตได้เปิดเผยแก่เจ้าหน้าที่ตำรวจว่า เมื่อ 21 น. ก่อนพบศพได้เห็นหญิงสาวผู้เคราะห์ร้ายเดินวนเวียนถือวิทยุทรานซิสเตอร์ไปมาอยู่ แต่ไม่ได้นึกเฉลียวใจ จึงไม่รู้ว่าหญิงสาวผู้เคราะห์ร้ายไปกับใคร เมื่อใด กระทั่งมาทราบข่าวกลายเป็นศพดังกล่าว ข่าวคืบหน้าจะเสนอต่อไป.

ไทเกอร์

□ ต่อจากหน้า 17

เลือกตำรวจในจีเรีย ยอกระหมายมันขึ้นเมื่อ จะโชว์ ลวดลายให้ดีที่สุดเพื่อถางทางสะดวกในการประหมัดกับ โจอี้ อาร์เชอร์ รองอันดับ 2 ในไม่ช้า ซึ่งผู้ชนะก็มีหวังจะได้ชิงมงกุฎโลกรุ่นนี้กับโจอี้ ถือว่าเกลโล ผู้ครองบัลลังก์แต่ทว่า นายดอน ฟุลเมอร์ วัยเบญจเพส น้องชายอดีตแชมป์โลก ยืนฟุลเมอร์ ไม่เป็นใจเพราะหมอเอาแต่ตีระเชียงล่ายเดียว

การต่อสู้เป็นไปอย่างอึดอาดแย็บกันไปแย็บกันมาคนละที่สองที พอถึกขนิดเข้าหา คอนก็ขยับถอยหนี นานๆจึงจะแลกหมัดกันสักที ศึกพยายามบุกเท่าไหร่ก็ไม่เป็นผล เลยเหนื่อยไปด้วยกัน ยก 6 กรรมการต้องเตือนให้ต่อยกันเสียที ยก 8 คนดูร้องกาญเต็มทนเลยชาบ่าเอาเสียงสั่นและขณะระฆังสิ้นยกสุดท้ายดังขึ้นนั้น นักมวย ทั้งสอง กอดกัน กลมราวกับรักกันนักหนา แล้วกรรมการก็ตัดสินให้ ชนะเป็นเอกฉันท์.

สัปดาห์

□ ต่อจากหน้า 6

ยังจอมพล ป. พิบูลสงคราม ที่วัดพระศรีมหาธาตุ ปาร์ตี้ที่น่าสนใจ คืองาน "ราตรี ส.น.ก.ย." สมาคมนักเรียนเก่า ภาคพื้นแปซิฟิค ที่กินรีนารา ในค่ำวันเสาร์ที่ 19 ก.ย. กับ งานฉลองอายุ 70 ปีของเล็ก เดียงศิริ ที่บ้านซอยโรสมาน สุขุมวิท ในวันที่ 15 ก.ย. กับ ฉลองอายุครบ 6 รอบของสง่า วรรณศิษฐ์ ที่บูกรหลานจักกัน อย่างแข็งขันที่ บ้านหน้าวัดบวรนิเวศในค่ำวันที่ 14 กันยา.

□ ฝูงไอพ่นอังกฤษ □ ร่วมค้นหากองโจร

ข่าวจากกัวลาลัมเปอร์ เมื่อคืนวานนี้แจ้งว่า เครื่องบินไอพ่นของอังกฤษจำนวนหนึ่ง ได้เข้าร่วมกับมาเลเซียค้นหากองโจรพลร่มของมาเลเซียที่กระโดดลงในป่าลึกของ รัฐยะโฮร์ เมื่อสัปดาห์ก่อน

เครื่องบินอังกฤษดังกล่าว มีจำนวน 8 เครื่อง จากกองบินที่ 20 ซึ่งมีฐานทัพที่สิงคโปร์นับเป็นครั้งแรกที่กองทัพอากาศอังกฤษ เข้าช่วยเหลือมาเลเซียในการปราบกองโจรจากอินโดนีเซีย กระทรวงกลาโหมมาเลเซียแจ้งว่า เครื่องบินเหล่านี้ ได้ยิงจรวดลงในป่าลึกในเขตที่ได้รับการยืนยันว่าไม่มีผู้คนอาศัยอยู่หลายลูก

มีข่าวลือในกัวลาลัมเปอร์ว่า พลร่มกองโจรอีกจำนวนหนึ่งราว 55 คน ถูกปล่อยลงทางด้านเหนือของเมืองลาบิส ในรัฐปาหังอีกเมื่อวันพฤหัสบดี ส่วนพลร่มที่ปล่อยลงเมื่อวันที่ 8 เดือนนี้ ปรากฏว่าถูกยิงตายไปแล้ว 8 คน นอกจากนั้นถูกจับกว่า 20 ในจำนวนที่ถูกส่งมาราว 45 คน.

อดีตทหารอังกฤษกินยาตาย ทิ้งจดหมายลาถึงผู้ช่วยทูต

ทหารหนุ่ม จากอังกฤษ ตัดปัญหาชีวิตด้วยการใช้ผืนแผ่นดินไทยเป็นสุสานฝังตัวเอง ทิ้งจดหมายลาตายไว้ให้ผู้ช่วยทูต สารภาพกลุ้มใจไม่สามารถให้ความสุขกับครอบครัว ซ้ำโรคเส้นประสาทคุกคาม

เมื่อวันที่ 12 ก.ย.เวลา7.00น. ร.ต.ท.เฉลิมเกียรติ รัตนวราหะ ร้อยเวรสถานีตำรวจลุมพินี ได้รับแจ้งทางโทรศัพท์จากพลเมืองดีว่า ได้พบศพฝรั่งนอนตายอยู่ข้างโกดังเก็บของ ของสถานทูตอเมริกา ถนนราชดำริ เมื่อได้รับแจ้ง ร.ต.ท. เฉลิมเกียรติ จึงได้รายงานให้ผู้บังคับบัญชาทราบ จากนั้นได้รุดไปยังที่เกิดเหตุ พร้อมด้วย พล.ต.ต.ต่อศักดิ์ ยมนาค พ.ต.อ. เสน่ห์ สิทธิพันธุ์ ผ.ก.ก. 3 พ.ต.ต. สำเนาวิทิตวรการ ส.ว.ญ. พ.ต.ต. ชณชัย สัตยานนท์ สารวัตรสอบสวน ร.ต.อ. ประสิทธิ์ ปานสิทอง สารวัตรปกครองร่วมด้วยเจ้าหน้าที่ จากสถานทูตสหรัฐ อนายคือ มิสเตอร์ เบิร์ต คัมภี มิสเตอร์ อลน เคิ้มเบอร์ และมิสเตอร์ บอยเยส เจ้าหน้าที่ สถานทูตอังกฤษ

จากการตรวจสภาพศพ ซึ่งนอนตายอยู่ใกล้โกดังไม่ปรากฏบาดแผลแต่อย่างใด นอกจากขวดเบียร์เปล่าขวดหนึ่ง กับบุหรี่กรุงทองอีกซองอยู่ใกล้ๆ ศพ จากการตรวจค้นตามตัว จึงได้ทราบชื่อผู้ตายว่าคือ มิสเตอร์ คัมเบอร์ อายุ 24 ปี สัญชาติอังกฤษ เคยเป็นทหารไปประจำประเทศมาเลเซีย และปีนังมาแล้ว นอกจากนั้นยังพบจดหมายภาษาอังกฤษ ที่เขียนถึงผู้ช่วยสถานทูตอังกฤษ 1 ฉบับ มีใจความสั้นๆว่า

เขาได้กินยานอนหลับผสมกับเบียร์ เพื่อฆ่าตัวตาย เพื่อให้พ้นจากความกลุ้มใจ เพราะเขามีเรื่องยุ่งๆในครอบครัวที่ไม่สามารถให้ความสุขแก่ครอบครัวได้ นอกจากนั้นยังเป็นโรคประสาทกำเริบเป็นประจำอีกด้วย

หลังจากเจ้าหน้าที่ตำรวจได้สอบสวนและลงความเห็นในชั้นต้นว่า เกิดจากโรคประสาทกำเริบจึงได้ฆ่าตัวตาย แต่อย่างไรก็ตาม เจ้าหน้าที่ตำรวจจะได้นำศพของมิสเตอร์ คัมเบอร์ ผู้นี้ ไปผ่าตัดพิสูจน์เพื่อหาข้อเท็จจริงต่อไป.

ผลการแข่งขันมวย – รักบี้

ผลการแข่งขัน ชกมวย รายการถ่ายทอดโทรทัศน์ที่เวทีสุมพินีวานนี้ปรากฏว่า ศักดาเดช เกศสงคราม ชนะคะแนนสิงห์พิชิต ฮ. มหาชัย ในการชกเป็นคู่เอกของรายการ

คู่อื่นๆ พยักฆราช นาคราช ชนะคะแนนล่าราชยนตรกิจ ชาวิก ศิษย์ทวิสิทธิ์ คว่ำณรงค์ชัย ลุกเจ้าพระยายก 3 กมลเดช ศิษย์พิชัญ แพ้น็อก ศักดิ์เดช สิงห์เชื้อเพลิง ยก 3 ทรงฤทธิ์ ส. พินิจศักดิ์ น็อก ชวานชัย วิถีชัย ยก 3 วันชัย ลูก ส.ก.แพ้น็อก ศักดิ์มงคล ปทุมชัย ยก 3 และ หมิหทอง ไทยรุ่งเรือง ชนะ ท.เค.โอ. สรวเสวิญ ร.ฟ.ท. ยก 3

สำหรับผลการชกรอบป่าย ปรากฏว่า พัชรินทร์ อ่องสุนทร ชนะคะแนนรุ่งชัย ศิษย์วัดโบสถ์ ดาวบุรพา เนชางธนบุรี คว่ำเด่นศักดิ์ ลุกเจ้าพระยา ยก 3 สินชัย สิงห์เมืองนคร ชนะคะแนนรุ่งเทพ ศิษย์พิชัญ พิชิตสิงห์ สาครพิทักษ์ ชนะคะแนน แสงทอง จีระพันธ์ เกียรติสมุทร สิงห์บางน้ำชน แพ้คะแนน สิงห์ลำพอง ศิษย์ศรีมงคล พงษ์ณรงค์ เริงณรงค์ แพ้คะแนน พรกุลิก โพธิ์โพรงงาม ดวงตะวัน ปราสาทหินพิมาย ชนะ ท.เค.โอ. พงษ์พันธ์ สิงห์เชื้อเพลิง และพี่เมืชัย ลุกนคร ชัยศรี ชนะ ท.เค.โอ. เทพฤทธิ์ น้อย สามมิตรชัย

ผลรักบี้วานนี้

ผลการแข่งขันรักบี้ประเภทโรงเรียนวานนี้ ปรากฏว่า วชิราวุธ เสมอ อำนวยศิลป์ 11-8 ชุด ส่วนอีกคู่หนึ่ง อินทรศึกษา ชนะเทวีมยุรกม 8 ชุดต่อ0.

นายกฯตั้งรากฐาน 'สปิริต' นักการเมืองไทย เป็นตัวอย่างที่หาได้ยากมากในยุคที่ผ่านมา

เมืองไทย ในรอบสัปดาห์

สัปดาห์ที่แล้วมานี้ นายกรัฐมนตรีได้แสดงออกถึงสปิริต อันน่าชื่นชม หลายประการด้วยกัน นับเป็นการกระทำที่หายากยิ่งในตัวนักการเมืองแทบทุกยุคทุกสมัยที่ผ่านมา

ประการแรกก็คือ กรณีลาว ระหว่าง พล.อ.สุรจิต จารุเศรณี รัฐมนตรีในคณะรัฐบาลนี้ ถูกกล่าวหาโดยพ่อค้าเพชร สมฤทธิ์ กิตติสุวรรณ ว่าฉ้อโกงเงินและแหวนเพชร มูลค่าประมาณ 2 ล้านบาท ซึ่งขณะนี้ได้เป็นคดีถึงโรงศาลแล้ว นายกรัฐมนตรีได้ไต่สวน และเปิดโอกาสให้จัดการแก้ไขกันให้เรียบร้อย เป็นเวลานานพอสมควร เมื่อไม่อาจจัดการได้ จนเรื่องลุกลามขึ้นใหญ่โต ท่านก็ได้แนะทางให้รัฐมนตรีร่วมคณะ ระลึกถึง "สปิริต" ของนักการเมือง และพิจารณาตนเองให้เหมาะสมเสีย

เมื่อพล.อ.สุรจิต จารุเศรณี บินกลับมาถึงกรุงเทพ ฯ ตามคำสั่ง และอยู่ในตำแหน่งได้อีกเพียง 3 วัน ก็ได้ยื่นใบลาออกจากตำแหน่งตามวิถีทางเป็นการปฏิบัติที่เหมาะสมแล้ว ต่อไปนี้ก็เป็นหน้าที่ของอดีตรัฐมนตรีเกษตร จะได้พิสูจน์กันในโรงศาลว่า ระหว่างพ่อค้าเพชร กับอดีตรัฐมนตรีว่าการเกษตรนั้นใครผิด-ใครถูก คงจะรู้ผลกันในไม่ช้า

พร้อมๆกับการลาออกจากตำแหน่งของรัฐมนตรีว่าการเกษตร นายกรัฐมนตรีก็ได้เข้าเฝ้าขอรับพระบรมราชโองการโปรดเกล้าฯ แต่งตั้งรัฐมนตรีแทน นายกรัฐมนตรีเลือกเอาคนที่ผูกพันที่สุด กล่าวคือไม่เคยมีประวัติด่างพร้อย นั่นคือพระประกาศสหกรณ์ ซึ่งสามารถทุกคน ได้แสดงฝีมือในการสร้างความเจริญแก่ประเทศชาติ นายกรัฐมนตรีไม่ได้คิดหวงตำแหน่งหน้าที่ใดๆทั้งสิ้น ตำแหน่งผู้บัญชาการทหารบกนั้น แม้ พล.ต. ประภาส จารุเสถียร ซึ่งได้รับแต่งตั้งให้เข้าดำรงตำแหน่งแทนนายกรัฐมนตรี ก็อดีตการว่า "ตำแหน่งนี้ของข้าพเจ้านั้นแล้ว ก็ไม่ค่อยอยากจะดูแลเหมือนกิจการพลาสติก กิตติวิทยา" แต่ท่านนายกรัฐมนตรีก็สละอย่างง่ายดายโดยความรู้สึกส่วนตัวของท่านเอง

นายกรัฐมนตรี ได้เปิดเผยน้ำใจของท่านให้ปรากฏในประวัติศาสตร์ไทยว่าประเทศชาตินั้นเป็นของทุกคน มิใช่ผู้นำหนึ่งผู้ใดจะผูกขาดตัดตอนเอาไว้ได้ ผู้ที่มีความรู้ มีความสามารถ ควรจะได้เสียสละเสียบ้าง ขึ้นมารับใช้ประเทศชาติ ด้วยประการยิ่งขึ้น ฝ่ายใดช่วยน้ำใจให้ราษฎรในยุคที่ผ่านๆ มา ก็ได้ผู้ใช้ของนายกรัฐมนตรี "นายกฯ ชื่อ" และอนุภาพแห่งความ ซื่อสัตย์สุจริต ซึ่งเป็นที่ประจักษ์แก่ประชาชนในยุคนี้ จะตราตรึกประทับอยู่ในความทรงจำ ประชาชนชาวไทยมิว่าไม่เสียสูญ และจะเป็นเยี่ยงอย่างอันล้ำค่า สำหรับนักการเมือง, นักการทหาร, นักการปกครองทั่วไป จะได้ยึดถือปฏิบัติต่อไป

□ พล.อ.ท.มุนี ฯ
ว่าการกระทรวงคมนาคม

□ พระประกาศสหกรณ์

□ พ.ต. ชูชาติ กำภู
ว่าการพัฒนา

ข่าวของ งานด้านเกษตรกรรมแล้ว กับทั้ง พ.ต. ชูชาติ กำภู อธิบดีกรมชลประทาน ซึ่งมีความรอบรู้ทางเทคนิคมาเป็นรัฐมนตรีช่วยว่าการกระทรวงพัฒนาการแห่งชาติ

การเลือกเฟ้นหาบุคคลที่มีอุดมคติเข้ามาร่วมบริหารบ้านเมืองนี้ นับเป็นสปิริตอันสูงส่งของนายกรัฐมนตรีซึ่งหาบุคคลเทียบยาก ในยุคสมัยที่ผ่านมานั้น ผู้มีอำนาจไม่ว่าคนไหนคนนั้นจะต้องยักเยื้องพรรคพวก หรือญาติพี่น้องเข้ามาอยู่ในตำแหน่งสำคัญ ๆ ประหนึ่งว่า บ้านเมืองนี้ ได้ผูกขาดเป็นของตนหรือมุ่งตระกูลเท่านั้น แต่จอมพลถนอม ซึ่งได้รับการยกย่องว่า เป็น "นายกฯ ชื่อ" หาได้คำนึงเช่นนั้นไม่ การแสดงออกของท่านเป็นเข็มทิศชี้ให้เห็นอย่างแจ่มชัดว่า บ้านเมืองเป็นของทุกคน ใครที่มีฝีมือและมีความเสียสละ ควรที่จะกันสร้างสรรค์ความเจริญให้...ล้ว ท่านก็เชิญมาช่วยกันเสริมสร้าง

ยิ่งกว่านั้น ในการปรับปรุงโยกย้ายตำแหน่งนายทหาร ชั้นผู้ใหญ่ ของกองทัพบก เมื่อสองสามวันนี้ ก็ยิ่ง เป็นการแสดงออกถึง "สปิริต" ที่สมบูรณ์จริง ๆ การปรับปรุงครั้งนี้ เป็นเครื่องยืนยันว่า นายกรัฐมนตรี มีเจตนาอย่างแรงกล้า ที่จะให้ผู้มีความ-สามารถทุกคน ได้แสดงฝีมือในการสร้างความเจริญแก่ประเทศชาติ นายกรัฐมนตรีไม่ได้คิดหวงตำแหน่งหน้าที่ใดๆทั้งสิ้น ตำแหน่งผู้บัญชาการทหารบกนั้น แม้ พล.ต. ประภาส จารุเสถียร ซึ่งได้รับแต่งตั้งให้เข้าดำรงตำแหน่งแทนนายกรัฐมนตรี ก็อดีตการว่า "ตำแหน่งนี้ของข้าพเจ้านั้นแล้ว ก็ไม่ค่อยอยากจะดูแลเหมือนกิจการพลาสติก กิตติวิทยา" แต่ท่านนายกรัฐมนตรีก็สละอย่างง่ายดายโดยความรู้สึกส่วนตัวของท่านเอง

□ พล.อ.สุรจิต จารุเศรณี
-ลาออกจากตำแหน่ง-

การปฏิบัติของนายกรัฐมนตรี แสดงให้เห็นว่า ประเทศของประเทศนี้ ... ต้องใช้อำนาจอิทธิพล และอำนาจ ... การมีอำนาจ กว้างขวาง ... ซึ่งสิ่งที่ปรากฏในการแสดงเครื่องค้ำประกันที่สุด

สัปดาห์นี้จึงเป็นสัปดาห์ที่มีคุณค่าในอนาคต สำหรับให้นักศึกษา ในอนาคตได้ศึกษาว่า ในยุครัฐบาลจอมพลถนอม กิตติขจรนี้ นักการเมือง และนักการทหารได้วางมาตรฐาน "สปิริต" ไว้สูงส่งเพียงใด.

□ จอมพลถนอม กิตติขจร
"นายกฯ ชื่อ" ผู้สร้างประวัติอันงดงามฝากไว้ในวงการเมืองไทย

ความทรงจำจากอดีต

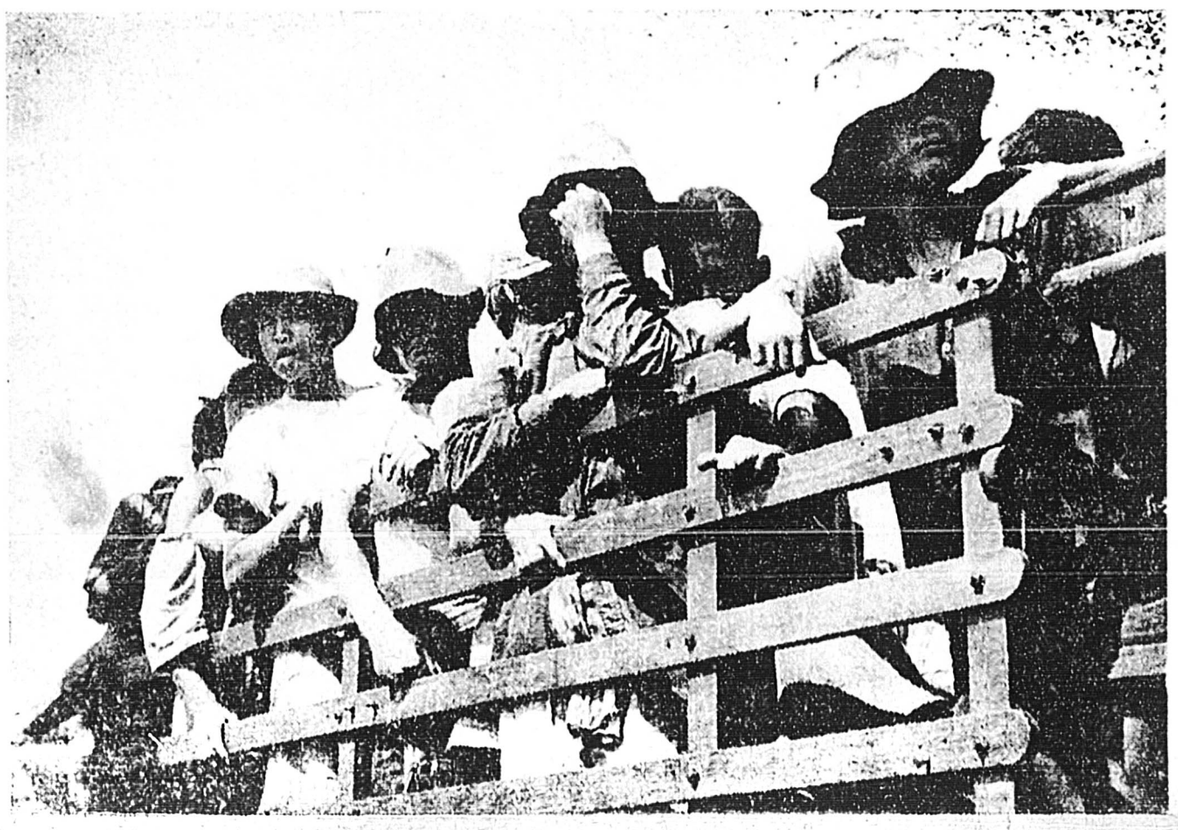

□ ขอทานก็มีหัวใจ

ภาพนี้ไม่เกี่ยวกับการเมืองเมืองหลังอะไร เขาเหล่านี้ไม่ใช่ใครที่ไหน ก็เป็นไทย ๆ เรานี่แหละ แต่ไม่มีสมรรถภาพทำมาหากิน เลยต้องออกเที่ยวเร่ร่อน ขอทานเขาเลี้ยงชีพ ตำรวจต้องคอยไล่จับไปส่งนิคมจนบางตาไป ภาพนี้เกิดขึ้นเมื่อท้ายสมัยจอมพล ป. เมื่อพวกเราเหล่านี้หนีถูกรบกวนจากตำรวจไม่ไหว เพราะขอทานก็มีหัวใจ เลยยกขบวนกันแห่ไปร้องที่บ้านจิตลดเป็นทิวแถว เป็นยังไงล่ะ "สปิริต" เพื่อนเป็นประชาธิปไตยไม่ใช่น้อยเหมือนกัน □

โลกในรอบสัปดาห์

โดย ชาคม คนชมชาร์

ในรอบสัปดาห์ที่ผ่านมา นอกจากกรณีเวียตนามใต้และมาเลเซียที่เป็นเรื่องใหญ่อยู่ใกล้ๆบ้านเราแล้ว มีความเคลื่อนไหวตามจุดต่างๆของโลกพอสรุปได้ดังนี้

ที่กรุง แอดดิส อะบาบา เมืองหลวงของอิธิโอเปีย คณะมนตรีของสหภาพการอาฟริกาสามัคคี หรือที่เรียกย่อ ๆ ว่า โอ.เอ.ยู. [O.A.U.Organization of African Unity] ได้เปิดประชุมเร่งด่วนขึ้น เมื่อวันที่ 5 เดือนนี้ เพื่อพิจารณาหาทางยุติวิกฤติการณ์ในคองโก ครั้นมาเมื่อวันพฤหัสบดีที่แล้ว ที่ประชุมได้ลงมติรับหลักการ 9 ข้อ ในขณะนี้จะแก้ไขวิกฤติการณ์ดังกล่าวแต่ผู้แทนคองโกเองไม่ยอมออกเสียงในหลักการที่ลงมติดังกล่าวนั้น ได้มีการเรียกร้องให้ยุติการสู้รบกันระหว่างกองทัพรัฐบาลกลางกับกองทหารกบฏ และให้ขอร้องให้คองโกเลิกรับสมัครทหารรับจ้างเสียด้วย ส่วนทหารรับจ้างที่มีอยู่แล้วนั้น ก็ให้รีบการปลดไล่ออกไปเสีย นอกจากนี้ในมตินี้ได้ให้จัดตั้งกรรมการขึ้นคณะหนึ่งประกอบด้วยชาติอาฟริกา 9 ชาติ คือ อิธิโอเปีย, ฆานา, ไนจีเรีย, โซมาเลีย, กินี, แคมเมอรูน, ไวลด์ฟ้าเหนือ, สหสาธารณรัฐอาหรับ และตูนีเซีย สำหรับทำหน้าที่เกี่ยวกับเรื่องนี้โดยเฉพาะ และขอร้องให้ชาติต่าง ๆ เลิกการแทรกแซงในคองโก หวังว่าจะต้องประสานหัวหน้าทางการเมืองให้ประนีประนอมกัน เพื่อความสงบเรียบร้อยของประเทศ

ปรากฏว่าวิกฤติการณ์นี้เป็นที่พึงพอใจของประเทศต่างๆทั่วไป สำหรับนายมัวส์ ชอมเบ นายกรัฐมนตรีคองโก ซึ่งไม่ชอบกันกับการให้ยุติธรรม แต่เมื่อคณะรัฐมนตรีได้ลงมติกันเสร็จแล้ว เขาแสดงท่าทีสิ้นหวัง ต่อโครงสร้างของการประชุมครั้งนี้

ทหารรับจ้างฝรั่งเศสที่นายกรัฐมนตรีมัวส์ ชอมเบ จ้างให้ช่วยปราบขบวนการคองโกที่เป็นขบถนั้น มีหัวหน้าอยู่ชาวฝรั่งเศส เยอรมัน และอาฟริกาใต้ ที่ผู้บัญชาการคนหนึ่งเป็นชาวอังกฤษเป็นนายร้อยตรี ชื่อ โมเดล ตรี ดิลาน ใจดีมาก มีทหารอยู่ใต้บังคับบัญชาถึง 600 คน ว่ากันว่าทหารรับจ้างฝรั่งเศสเหล่านี้ได้ค่าจ้าง และ เงินเดือน

ที่แคลอะเล็กซานเดรีย เมืองท่าสำคัญชายทะเลของสหสาธารณรัฐอาหรับ ได้มีการประชุมขั้นสุดยอดของประเทศรัฐอาหรับ 13 ชาติ เปิดขึ้นที่วังมะนตราซาของเมืองนี้ฝ่ายรุดอันเรืองรุ่งมหาสมบัติ ... การประชุมเริ่มมาตั้งแต่วันที่ 5 เดือนกันยา ในการประชุมขั้นสุดยอดครั้งนี้มีท่านประธานาธิบดีและหัวหน้ารัฐบาล เรียกสำหรับการอภิปรายเป็นเวลาสี่วันเต็ม ๆ ในที่ประชุมมีการถกกันสุดคอ นโยบายทางทหารและการต่างประเทศ ซึ่งเป็นเหตุให้ประเทศต่างๆถูกคัดค้านทุกข้อไป

หัวข้อสำคัญของเรื่องที่นำมาปรึกษากันมีอยู่สามข้อคือ

1.] การจัดตั้งบัญชาการทหารร่วมกัน ซึ่งได้เริ่มขึ้นตั้งแต่มีการประชุมสุดยอดของรัฐอาหรับ เมื่อเดือนมกราคมที่แล้ว กองบัญชาการดังกล่าวมีอำนาจในการบังคับบัญชาทหารในประเทศที่ร่วมรบได้ ... การปฏิบัติเช่นนี้จะทำให้สมาชิกรัฐอาหรับ และรัฐที่ร่วมการสงครามต่อต้านอิสราเอลนอน ซีเรีย และจอร์แดน ได้ยินยอมรับ ซึ่งมีนายพลอับดุลฮาคิม อาร์ด อิดู แห่งอียิปต์เป็นผู้บัญชาการ

2] สะพานทางการเงินแก่อียิปต์ ซีเรีย และจอร์แดน เพื่อให้ทำซื้ออาวุธใหม่ ซึ่งเป็นสิ่งจำเป็นสำหรับรัฐอาหรับ ... ต้องเผชิญกับกำลังทหารของอิสราเอลซึ่งมีถึง 250,000 คน ... ของรัฐอาหรับบางรัฐถึงตกตะลึง เพราะนี่หมายถึงว่าตนจะต้องเสียวัตถุทรัพย์จำนวนมากขึ้นต่อเนื่องกันไปอีก รัฐอาหรับซึ่งเคยเสียวัตถุทรัพย์จำนวนมากมาแล้วถึงขนาดบอกให้รู้ว่าจะไม่ยอมเสียวัตถุทรัพย์จำนวนอีก รัฐอาหรับอื่นๆก็เช่นเดียวกัน

3] การเอาอาวุธที่กองทัพของรัฐอาหรับทั้งหลายใช้อยู่มารวมกัน ข้อนี้ทางจอร์แดนไม่ค่อยเต็มใจ เพราะรัฐอาหรับใหญ่ ๆ ใช้อาวุธของโซเวียต ส่วนกองทัพของจอร์แดนใช้อาวุธของค่ายตะวันตก

อย่างไรก็ตามเมื่อวันศุกร์ปลายสัปดาห์ การประชุมก็สิ้นสุดและได้ออกแถลงการณ์ร่วมกัน ในแถลงการณ์นี้ประกาศว่าที่ประชุมได้ตกลงใจที่จะดำเนินโครงการโดยทันทีที่จะแปรทางน้ำของแม่น้ำจอร์แดน ทั้งได้ตกลงที่จะต่อต้านจักรวรรดินิยมอังกฤษในขตอาหรับได้ ตลอดจนให้ความช่วยเหลือต่อขบวนการปลดปล่อยในเยเมนหนัง-รัฐอาหรับได้ และแคว้นโอมานที่ยังถูกยึดครองอยู่ นอกจากนี้แถลงการณ์กล่าวว่าจะรวมกำลังทั้งหมดเข้าต่อต้านจักรวรรดินิยมและยิว และที่ประชุมให้ความสนับสนุนต่อมติของที่ประชุมขั้นสุดยอดของประเทศในอาฟริกา ที่ได้กระทำกันที่กรุงไคโรเมื่อเร็ว ๆ นี้ด้วย

ในอินเดีย ที่รัฐมีราลา อันเป็นรัฐที่น่าจะมีคอมมิวนิสต์มีอิทธิพลมาก เมื่อกลางสัปดาห์ รัฐบาลกลางรัฐซึ่งเป็นฝ่ายพรรคคองเกรสซึ่งนายกรัฐมนตรีลาล พาหะทุร ศาสตรี ถูกพรรคฝ่ายค้านซึ่งเป็นพรรคคอมมิวนิสต์เป็นฝ่ายประท้วงไป และลงมติไม่ไว้วางใจรัฐบาล ปรากฏว่าฝ่ายรัฐบาลพ่ายแพ้แก่ฝ่ายค้าน 60 ต่อ 72 คะแนน รัฐบาลจึงจำต้องลาออกไป ในการลงคะแนนไม่ไว้วางใจครั้งนี้ ผู้แทนฝ่ายพรรคคองเกรสที่ไม่ไปลงคะแนนช่วยฝ่ายค้าน จึงทำให้รัฐบาลต้องตกไป สาเหตุที่มีการลงคะแนนนี้เนื่องมาจากการขาดแคลนอาหาร จึงทำให้รัฐบาลกลางต้องตกไป ทางกรุงนิวเดลี นายกรัฐมนตรีกำลังเจรจาหาทางแก้ไขอยู่

ที่กัวลาลัมเปอร์ มาเลเซีย เมื่อวันศุกร์สัปดาห์ ฝ่ายมาเลเซียได้ใช้เครื่องบินไอพ่นของกองทัพอากาศอังกฤษขนกำลังทหารร่มอินโดนีเซียที่ยังหลงเหลืออยู่ในเขตเมืองมาบีลในรัฐซาราวัค โดยร่วมกับทหารกองกำลังพิเศษ ปรากฏว่ารับได้ชาวอินโดนีเซียซึ่งอ้างว่าเป็นพลร่มได้อีก 6 คน นับเป็นครั้งแรกที่ทางการได้ใช้เครื่องบินไอพ่นเข้าปฏิบัติการ ... เครื่องบินได้บินวนในบริเวณนั้นแล้วลงต่ำ ชาวอินโดนีเซียที่ถูกจับได้ ไม่มีอาวุธและแต่งตัวอย่างพลเรือน ปรากฏว่าสุขภาพของชาวอินโดนีเซียเหล่านี้เสื่อมโทรมมาก.

"ลัดดา" ครอบสังคม

□ ตอบปัญหาเด็กสัตหีบ

ถาม — *ผมสนใจใช้เวลาว่างศึกษาการวิชาโหราศาสตร์ เคยมีความชะตาของจอมพล ป. พิบูลสงคราม แต่ถูกเพื่อนบางคนทักท้วงว่าไม่ใช่ดวงที่ถูกต้อง คุณพอจะมีดวงแท้ของอดีตนายกรัฐมนตรีท่านนี้ให้ผมตรวจสอบบ้างไหม*

พิศ—บางนกแขวก

□ จอมพล ป. พิบูลสงคราม สูติกาลวันพุธ แรม 1 ค่ำ เดือน 8 ปีระกา จ.ศ. 1259 ตรงกับวันที่ 14 กรกฎาคม 2440 เวลา 9.00 น. ณ จังหวัดนนทบุรี อาทิตย์อุทัย เวลาทิ้งเงิน 05.39 น. ลัคนาสถิตราศีสิงห์ 16 องศา เกาะนวางค์อาทิตย์ ตรีบางค์พฤหัสบดี [พิมครุฬ] ปุรพยลคุณี [11] มหาทัยโน แห่งจุกษ์

ถาม — *ตั้งแต่เมืองไทยมีคณะรัฐมนตรีสมัยพระยาพหลพลพยุหเสนาเป็นต้นมา มีใครเคยได้รับแต่งตั้งเป็นรองนายกกันบ้าง.....*

สมปอง วงศ์สาธร

□ตำแหน่งรองนายกรัฐมนตรี เพิ่งจะมีเกิดขึ้นเป็นครั้งแรกในเมืองไทยสมัย ม.ร.ว. เสนีย์ ปราโมชะขึ้นนายกรัฐมนตรี เมื่อปี 2488 โดยมีพระปรมราชโองการแต่งตั้ง พล.ต.อ. อดุล อดุลเดชจรัส ดำรงตำแหน่งนี้ และรองนายกรัฐมนตรีคนต่อ ๆ มาสืบเรื่องตามลำดับดังนี้คือ ดิเรก ชัยนาม เดือน บุนนาค พล.ต.สวัสดิ์ สวัสดิรณชัย สวัสดิ์เกียรติ จอมพลผิน ชุณหะวัณ จอมพลอากาศกิ่น ระณนภากาศ ฤทธาคนี พล.อ.ต.มุนี มหาลันทน เวชชันต์รังสรรค์ จอมพลเรือ หลวงนุกูลศาสตร์โกศล พล.ต. กรมหมื่นนราธิปพงศ์ประพันธ์ สุกิจ นิมมานเหมินท์ พล.อ. ประภาส จารุเสถียร และจอมพลถนอม กิตติขจร "ลัดดา"

พล.อ.อ.ประเสริฐกำลังมอบโล่ของกรมตำรวจให้แก่คุณหญิงอุรสักษณ์ ศรีอานนท์ เมื่อวันรับมอบอาคารศึกษอประชุม "เล่า-ยูดม" โดยรัฐมนตรีประจำกระทรวงมหาดไทย เงินจำนวน 1 ล้านบาทเศษ เพื่อยกที่ดินสวนกุหลาบให้ พล.อ.อ.เล่า ศรีอานนท์

ระเบียงสังคม ชุมชนชาติ

สมาชิกสมาคมเกาะเป็นแห่งชาติโดยการนำของปกรณ์ ยังศุลิน์ รักงานเลี้ยงต้อนรับคณะสัมมนาเกาะเป็นจากญี่ปุ่นจำนวน 34 คน ที่มาเยือน กท.ก่อนไปประชุมกรุงเอเธนส์ เมื่อค่ำวันที่ 11 นี้

พล.ท.อำนวย โชติโรจน์ กับ พล.ต.ฤทธิ์ ปุณณกันต์ ร่วมขับร้องเพลง "นกน้อยในไร่ส้ม" กับคณะนักร้องในงานเลี้ยงสัสรรค์ ที่กินรีนิวาส เมื่อคืนวันศุกร์ที่ผ่านมา

นายแพทย์ประสาน เบตระสุล แห่งโรงพยาบาลสงฆ์ ออกเดินทางไปศึกษาดูงานเพื่อเดินทางกรุงเวียนนา เมื่อคืนวันศุกร์ที่ 11 ท่านคลาดุทิรณิทิกรหายไปร่วมส่งกันนับร้อยคนเนื่อง

สัปดาห์ใหม่มี 3 ปาร์ตี้ใหญ่ของกท.

สัปดาห์ใหม่นี้ มีงานปาร์ตี้ใหญ่ของสังคมเกือบทุกวัน 3 งาน และที่งานประชุมครอบวันเด็กของบุคคลทั่วไป จะมีงานสมาคมแห่งชาติด้วยคือ

17 กย. งานใหญ่กับประชาชน ณ โรงแรม 18 กย. พระยาอานุภาพราชเรศ 19 กย. เทียรสลิย์ กระสุด 20 กย. เรรุ ลุดนิ์ที่ 21 กย. นาย แพทย์ลดิน บุรานนท์

วันอื่น ๆ ที่น่าจะไปในระบบสัปดาห์ใหม่นี้มี 18 กย. มีการบำเพ็ญกุศลครบรอบ 100 วัน

□ อ่านต่อหน้า 2

"ลัดดา" แนะนำ บุคคลในข่าว.....

เลี้ยงขอบคุณที่ร่วม 'จันทกินรี'

ท่านผู้หญิงจงกล กิตติขจร

วันนี้เวลา 18.30 น. ณ บ้านดาลสุข ซอยระนอง 2 ท่านผู้หญิงจงกล กิตติขจร ในฐานะประธานกรรมการมูลนิธิราชประชาสมาสัย ในพระบรมราชูปถัมภ์ เป็นเจ้าภาพจัดงานเลี้ยงขอบคุณแก่ผู้ร่วมจัดงานละครการกุศลเรื่อง "จันทกินรี" หารายได้สมทบทุนมูลนิธิ เมื่อวันที่ 4 เดือนนี้ อันเกิดจากการบริหารสมาคมนักข่าวแห่งประเทศไทย กับ เจ้าหน้าที่บริษัท ไทยโทรทัศน์ จำกัด และศิลปินที่ร่วมแสดงละครเรื่องนี้ครบถ้วน "จันทกินรี" ที่แสดงต่อหน้าพระพักตร์พระบาทสมเด็จพระเจ้าอยู่หัว และสมเด็จพระนางเจ้าพระบรมราชินีนาถดีนั้น เก็บเงินค่าบัตรผ่านประตู รวมทั้งที่มีผู้ร่วมโดยเสด็จพระราชกุศลได้เป็นเงินทั้งสิ้นประมาณหนึ่งแสนบาทเศษ และมูลนิธิจะได้นำไปดำเนินการตามวัตถุประสงค์ต่อไป.

กำลังสำคัญของทีมจุฬาลงกรณ

ทัศนาวลัย รัตนกุล เสรีเริงฤทธิ์

การแข่งขันแบดมินตันระหว่างมหาวิทยาลัยประจำปีนี้ ซึ่งจะเริ่มที่ อิมเพเรียมกรีฑาสถานแห่งชาติในวันเสาร์ที่ 19 กันยายนนี้ ปรากฏในรายชื่อผู้เข้าแข่งขันทีมจุฬาลงกรณ มหาวิทยาลัย มีทัศนาวลัย รัตนกุล เสรีเริงฤทธิ์ ร่วมอยู่ด้วย ทัศนาวลัยชอบแบดมินตันมานานโดยได้รับการฝึกฝนอย่างถูกต้องตามแบบ จนได้รางวัลประเทือง บัณฑิตพงษ์ และมีโอกาสฝึกซ้อมหาความชำนาญร่วมกับสมเด็จพระราชธิดาสิริกิติ์ ดลยดิศ ในเบรีวะเว้าสระบุรี เธอผ่านการทดสอบมีฝีมือระหว่างคณะต่าง ๆ ในมหาวิทยาลัยมาแล้วเป็นอย่างดี และเป็นกำลังใจสำคัญคนหนึ่งของทีมจุฬาลงกรณ มหาวิทยาลัย ที่วงการสันทัดกรณีคาดหมายกันว่า จะครองถ้วยชนะเลิศประเภทหญิงปีนี้.

ประชุมทำแผนที่ทางอากาศ

ธีระ เบียวชำแสง

ธีระ เบียวชำแสง แห่งบริษัทธีระพงษ์ จำกัด จะไปดูการประชุมทำแผนที่ทางอากาศและสำรวจ ณ ประเทศปอร์ตุเกต โดยออกเดินทางในวันที่ 15 กันยายนนี้ และภายหลังที่ได้เข้าสังเกตการณ์การประชุมเรียบร้อยแล้ว จะได้เดินทางต่อไปเพื่อเยี่ยมโรงงานต่าง ๆ ตามต้นเชิญที่ประเทศสเปน อังกฤษ สวิสเซอร์แลนด์ และอิตาลี ธีระเป็นบุตรชายคนโตของเจ้าของ และทรัพย์ เบียวชำแสง เจ้าของและผู้อำนวยการ บริษัทธีระพงษ์ จำกัด สำเร็จการศึกษาขั้นต้นจากสวนกุหลาบวิทยาลัย และไปศึกษาการค้าต่อที่อเมริกาเป็นเวลา 5 ปี สำเร็จ B.B.A. จากคาลิฟอร์เนีย ปัจจุบันดำรงตำแหน่งผู้จัดการบริษัทของบิดา.

สังคมต่างแดน

□ รถยนต์เมืองไทย แต่ละคันทั้งใหญ่ทั้งขาว จะเข้าบ้านที่ ต้องเลื่อนประตูบ้านทิ้ง **คุณสุนทร หงส์ลดารมภ์** ร.น.ท.คลังของไทยว่าเอง เมื่อไปประชุมที่ไตเกียว บ้านนี้ยังไม่กลับ.....□ **หนีครั้งใหญ่**จากเบอร์ลินตะวันออกสู่ตะวันตก เด็ก10ผู้ใหญ่หมกตัวมาใต้ถังเบียร์ในรถห้องเย็น ผ่านด่านสบาย เมื่อวานนี้ เพราะเด็ก10 **หอมขานอนหลับ...** □ คน**อายุยืน**ของไต้หวัน นายไล้ หลุงเว็น ตายเสียแล้ว อายุได้ 115 ปีเท่านั้น ตะแต่ท่าประโยชน์ไว้ค่อนข้างน้อย ลูกเพียง 7 หลาน เหลือไม่ถึง 20...□ **เจ้าสุวรรณภูมา** พาเมียไปนอนดูเด็กสาวนุ่งลาวในลอนดอน นักข่าวตามผลการประชุมสามเข้า บอกไม่รู้เรื่อง **นี่จะมาเที่ยว....** □ **หมอญี่ปุ่น** ตรวจอาการ **อีเดะ** นายกรัฐมนตรีญี่ปุ่นแล้วแถลงว่าไม่ตั้งราย **ไม่มีทะเร็ง** ป่วยเพราะตรากตรำงานธรรมดา....□ประธานาธิบดีแห่งไอสแลนด์ **แคลกีเออร์** แลนดีเออร์ชัส ตกเป็นหุ่มมายเสียแล้ว เพราะศรีภรรยาสอรา ธอร์สัลสลอลเตอร์ เสียเสียแล้วด้วยโรคหืดรั่ง ตกตายกันเมื่อวานนี้....□ **ลองแมน**

เรือใบ

□ วันนี้ เวลา 18.30 น. ท่านผู้หญิง จงกล กิตติขจร ในฐานะประธานกรรมการมูลนิธิราชประชาสมาสัย ในพระบรมราชูปถัมภ์ เชิญผู้ร่วมงานจัดละครการกุศล "จันทกินรี" ไปรับประทานอาหารสังสรรค์ที่บ้าน "ดาลสุข" ซอยระนอง 2 – – – □ วานนี้ "เรือใบ" อาการไม่ดี มีความ "เมาหมัด" เขียนชื่อของเลขาธิการพระราชวัง **นายกัลย์ อิศรเสนา ณ อยุธยา** เปลี่ยนเพศเป็น **นาง**—อกับด้วย – – – □ ราชนามผู้ตามเสด็จไม่เป็นทางการวานนี้ มี **พลอากาศเอกหะริน หงสกุล** รองประธานบริษัทสินอากาศไทย และ **ชัช ปั้นธารชุน** ผู้ช่วยผู้จัดการแอร์ฟร้านซ์ แห่งประเทศไทยรวมอยู่ด้วย – – – □ ราชนามแอร์โฮสเตสส์ หญิงในเรือยินพระที่นั่ง จากกรุงเทพ ฯ – เทพะราน **คริสเตียน คูแชง, โอดิล กุฟแนร์, จ๊าคเกอลีน เปอเชส์** จาก เทพะราน–เวนิซ่า **โมนิก เดอโชส์, จานีน แลร์มอง,** และ **อิเลียน จูโลต์** แอร์ฟร้านซ์คุยว่าทั้งกัปตันและแอร์โฮสเตสส์ยินราชพาหนะลำนี้ มีเวลาการบินมากกว่าหนึ่งหมื่นชั่วโมงทุกคน – – – □ 16.30 น. วันนี้ มีการบรรจุศพน้ำประชันอีกชื่อ **หลวงบุญยมานพพาณิช** "แสงหอย" ที่ได้มาถูกยกตัวริยาราม "เรือใบ" ปลายแดนนักเขียน ขอ "ดีมล้อง" ร้องบ่าวให้ทราบโดยทั่วกัน – – – □ วันนี้ ศิราชนาวีสโมสร **พลเรือโทสงัด ชลออยู่** และ ศาสตราจารย์สุดใจ เหล่าสุนทร เป็นเจ้าภาพหลอมหัวใจ **วิจิตรา ศรีสุขสวัสดิ์** ให้เป็นใจเดียวกับ ร.ต.ต. ไสว สุภาพร – – – □ 17.00 น. วันพุธที่ 16 นี้ มีพระราชทานเพลิงศพ **หลวงหลวงเกรียงศักดิ์พิชิต** ณ วัดเทพศิรินทราวาส **คุณหญิงชื่น เกรียงศักดิ์พิชิต** บุตรและธิดา เจ้าภาพ – – – □ เป็นมะรืนนี้ [ศุ.] **ชายชาญ วสุวัต** เปิดประตูโรงงานอัดแผ่นเสียงสเตอร์โอโฟนิคให้ผู้มีเกียรติเข้าชม มจกแผ่นเสียงฟรี – – – □ มบบเสื้อสำเร็จรูปจากไอเดียของ **สมพร ชลสิทธิ์** เริ่มออกวางตลาดวันนี้ ถ้ามีความไม่เข้าใจตัดต่อยังไม่ถูก เปิดทีวี.ช่อง 4 รายการแม่บ้าน หกโมงครึ่งพรุ่งนี้ มีการแนะนำโดยเจ้าของไอเดียเอง – – – □ งานวันกาชาดปีนี้ ซึ่งมี **หม่อมกอบแก้ว อาภากร ณ อยุธยา** เป็นประธานเปิดงานใหม่ให้ซื้อแหวกแนว **"แผนกโฆษณาและวิงวอน"** มี **คุณหญิงสุนเตร พาษโสภณ** เป็นประธาน – – – □ **ประเสริฐ โพธิ์ทอง** คนคล่องงานแห่งกองทะเบียนไล่งใจ เพราะแจ่มใจยังไม่ใช่เครื่องลายคราม **มาลี โพธิ์ทอง** ลองเครื่องแอร์คอนดิชั่นดีกสามชั้น ร.ร. เสริมสวย "เศวตมาลย์" หน้าโรงพักบางซื่อเรียบร้อยแล้ว – – – □ ฮัลโหล! **สืบวงศ์ วรรณวัธน์** และ **อุรุพี วันบันเทิง** อยู่ที่ไหน? **พระภิกษุ เมธา พุทธิสาโร** บอกผ่าน "เรือใบ" อยากได้ต้นฉบับบทประพันธ์ที่นำไปคิน ติดต่อได้ที่กุฏิเจ้าคุณสุธรรมธีรคุณ คณะ 10 วัดสระเกศ – – – □ "ญี่ปุ่นเมื่อ 25 น." โดยเงินได้บ้านตาไท **ชลินทร์ เผ่าวิบูล** ดีใจ หลบมุมไปนอนอยู่อยาความหาของดี พรุ่งนี้จะกลับกรุง – – – □ พบ **ดวงดาว อาษากิจ** คืนวานซืน เลิกกินเงินเดือน **จำนง รังสิกุล** หมุนมาเป็นโรยกาชาดขนมไต้หวันพระจันทร์เมื่อไหร่จะหันไปขายยากะแรดของ **เศรณี จินวาลา** "เรือใบ" สนใจระคอยดู – – – □ "ผ้าขะผ้าแดง" เนื้อดีมีไฟ **วิภาวดี ตรียะกูล** หมุนชีวิตใหม่จะขายสุราสะดึนที่ร้าน "มานรีย์" เริ่มต้นตุลา – – – □ วานซืน วันเกิด **ประธาน ดวงรัตน์** จัดเลี้ยงฉลองที่บ้านคลองเตย – – – □ วานนี้ วันเกิด **สุจิตรา เพิ่มโภคา** สุภาพสตรีจากอังกฤษเลี้ยงฉลองที่บ้านชอบลือชา "เรือใบ" ให้พรขอนหลัง – – – □ วันนี้ อาทิตย์ที่ 13 **จันทร์เล็งพฤหัสบดี** ระวังจะมีปากเสียงกับมิตรเคียงใจ – – – □ **ของต้องห้ามวันนี้ ต้มยำกระดูกควายเผือก** คุณนายหน้าเงา □ □ "เรือใบ"

น้ำตาที่ไร่เทพรัชต์

สารคดีเบื้องหลังชาวไร่รัฐบาลไม่นิ่งดูดาย ยื่นมือช่วยเช็ดน้ำตาให้ชาวไร่เทพรัชต์ โดย "สิงห์กองปราบ"

"ผมทนไม่ไหวแล้ว -- ผมสิ้นทุกอย่าง ลูกผม 7 คน จะเอาอะไรกิน!"

"โหดร้ายเหลือเกินครับท่าน -- เขามีทั้งอำนาจ มีทั้งอาวุธ -- ผมมือเปล่า ๆ คนบ้านป่าอย่างพวกเราหาเข้ากินค่ำไปวันหนึ่ง ๆ ไม่น่ารังแกกันถึงอย่างนี้เลย --!"

เสียงคร่ำครวญจากปากของคนแล้วคนเล่า มันทั้งตื้นตันและอัดอั้นใจนักผู้ได้เห็นได้ฟังเป็นที่สุด...!

เขา.....ผู้มือเปล่าเหล่านั้นคือชาวบ้านป่าของดงเทพรัชต์ และดงพญายาง จังหวัดชัยนาท ที่ทุ่มเทพลังกายหยาดเหงื่อบุกร้างถางป่าเปลี่ยน สภาพเป็นดินทำกินลงพืชและนาข้าว เลี้ยงปากเลี้ยงท้องและเก็บเกี่ยวเป็นเงินทุนเพื่อยังชีพของครอบครัว อันเป็นจุดหมายปลายทางที่ทุกชีวิตต้องการ ทุกอย่างมันกำลังสมหวัง แต่ละครอบครัวไม่ต่ำกว่า 300 ครัวเรือน มีแผ่นดินเป็นที่ทำกินของตัวเอง เขามีใบจับจองที่ถูกต้อง มีเงินเสียภาษีให้รัฐอย่างเข้มงวดกวดขัน เพื่อรักษาสิทธิโดยชอบธรรม

"พวกเราถูกปล้น ---เขาปล้นแผ่นดินอันทำกินใช้อำนาจข่มขู่บังคับขู่แย่งเอาไปดื้อ ๆ" ชายผิวคล้ำใบหน้าเกรียมเพราะการบุกเบิก ซึ่งลอยคอข้ามน้ำเป็นกลุ่มไปทั้งร่าง ร้องทุกข์ด้วยเสียงอันขมขื่นกับคณะสอบสวนให้ความเป็นธรรม ที่ร่วมพลตนอม กิตติขจร นายกรัฐมนตรี สั่งการให้เดินทางมาหาข้อเท็จจริง เมื่อเช้าวันที่ 12 กรกฎาคม 07 กรณีร่วมพลสฤษดิ์ ธนะรัชต์ นายกรัฐมนตรีผู้ล่วงลับที่สุด กับบริวาร "ฮุบ" ที่ดิน 5,000 ไร่ แล้วออกโฉนดทับที่ดินของชาวบ้านเอาดื้อ ๆ เมื่อปี 02

ราษฎรผู้เดือดร้อนเหล่านี้ถูก "เข็บปาก" มานาน เพราะร้องกับเจ้าหน้าที่ฝ่ายปกครอง ก็ช่วยเหลือไม่ได้ และเมื่อจอมคนดื้อแก่อสัญกรรม พวกเขาจึงรีบาเรียนขอแผ่นดินทำกินคืนต่อร่วมพลตนอม กิตติขจร นายกรัฐมนตรีคนใหม่ ซึ่งก็ได้รับความเห็นอกเห็นใจช่วยเช็ดน้ำตาแห่งความขมขื่นนั้นให้ โดยมอบหมายให้ พ.ต.อ. [พิเศษ] ชุมพล โรหะชาละ ผู้บังคับการกองปราบปรามสอบสวนข้อเท็จจริง

ผู้บังคับการกองปราบปราม พร้อมด้วย พ.ต.อ. ถวัลย์ อันยปาลิต ผู้กำกับการ 3 และนายตำรวจอีกหลายนายร่วมกับเจ้าหน้าที่การจังหวัดชัยนาท อันมีนายเฉลิมศักดิ์ กระแสเปี่ยม ปลัดจังหวัด พ.ต.อ. บรรยง มณีทำโพธิ์ ผู้กำกับการ และกำนันปลั่ง [illegible] แห่งหมู่บ้านดิ่ง ตำบลดงคอน อำเภอสรรค์บุรี จังหวัดชัยนาท รวมทั้งผู้สื่อข่าวต่างได้เดินไต่ฟังด้วยหัวใจอันหนัก

ความขมขื่นของคนบ้านป่าเหล่านี้มันท่วมท้น ผู้บังคับการกองปราบปรามกล่าวว่า ข้อเท็จจริงทั้งหลายแหล่ยังบอกไว้ชัดแจ้ง ราษฎรทั้งหมดนี้ได้เข้าไปจับจองที่ดินในบริเวณดงเทพรัชต์ต่างยุคยกเป็นไร่นาทำกินกันไว้ โดยขอใบ ส.ค.1 และ น.ส.3 จากทางการเพื่อเป็นหลักฐานแสดงกรรมสิทธิ์

แผ่นดินป่าอันกว้างใหญ่ไพศาลแห่งนี้ นอกจาก

● **ร้องทุกข์**

ชาวไร่ที่ดินเทพรัชต์ ต้องทิ้งไร่ที่ถูกยึดไป พ.ต.อ. [พิเศษ] ชุมพล โรหะชาละ ผู้บังคับการกองปราบปราม [illegible] ส่วนหนึ่งของราษฎรที่ประสบเหตุเดือดร้อนเจ้าหน้าที่ [illegible] สามยอดเมื่อเร็วๆนี้ □

ราษฎร 300 ครอบครัวเข้าจับจองทำกินกันจนได้ผลดีแล้ว ในปี พ.ศ. 2501 บริษัทล่าสัมเตสระดุกิจแห่งชาติ ได้เข้าไปบุกเบิกที่ป่าอีกส่วนหนึ่งทำเป็นไร่อ้อยเพื่อส่งป้อนโรงงานของบริษัทที่จังหวัดสุพรรณบุรี อันมีอาณาเขตติดต่อกันกัน

แต่แล้วในปี 2502 ร้อยพลสฤษดิ์ ธนะรัชต์ กับพวก ก็หาอุบายอาไปหมด รวมทั้งที่ของบริษัทล่าสัมเตสระดุกิจแห่งชาติด้วย และอ้างเป็นว่า "ไร่เทพรัชต์" อย่างไรก็ดี ดุจดังมันเป็นความสุขของคนมีอำนาจและเงินทองนั้นความทุกข์ยากของคนจนผู้เดือดร้อนไม่ใช่เรื่องจำเป็นอะไรนี่.....

หลุดการยึดของไปนี้ใช้อำนาจข้ายการเป็นราชาที่ดินของร้อยพลสฤษดิ์ ธนะรัชต์ ระหว่างอยู่ในตำแหน่งผู้นำของประเทศ ในส่วนนี้ได้ถูกยังผลของราษฎรและเจ้าหน้าที่ผู้เกี่ยวข้องว่า.....

ในปี 2502 ร้อยพลสฤษดิ์ ธนะรัชต์ กับคณะและเครือญาติ มีท่านผู้หญิงวิจิตรา ธนะรัชต์ นายสงวน และนางจรูญลักษณ์ จันทรสาขา เดินทางโดยเฮลิคอปเตอร์ 2 ลำ ไปลงที่บริเวณที่กระแสประทานเขื่อนป่าทางเดินที่ไร่ที่ยะรับ

บริวารที่เป็นนายทหารชั้นนายพลและนายร้อย

□ อ่านต่อหน้า 14

□ คุยกับจิตแพทย์ ปัญหาทางใจ และอาการทางใจ

□ อย่าด่วนตัดสินใจว่า

□ ความผูกพันเพียงผิวเผิน

□ คือ "ความรัก"

□ *ต่อจากฉบับวานนี้*

□ **คุณ ก. ละ**

ขอโทษด้วยนะคะ ถ้าพิจะเขียนชื่อคุณผิด เพราะพี่อ่านไม่ชัดจริง ๆ ว่า ก.หรือ ร. หรือ จ.กันแน่

พี่อ่านเรื่องราวของคุณแล้วสงสารคุณ ก. เรื่องของคุณนี้เป็นเรื่องความรักที่ดีสิ้นไปเรื่องหนึ่ง แต่ไม่ห้ามคุณสงสารคะ เมื่อคุณจะหาว่าพี่ใจร้ายหรือกลับไปอยู่ในสภาวะไหนก็ไม่รู้ คนที่น่าเรียนสงสารก็ต้องมีมือไป อย่างไรก็ตามคำโบราณ ๆ ที่ท่านห้ามปรามๆ ไว้นะก็มีดีอยู่หลายหลาย เราไม่ฟังไม่ทำก็ดูจะเข้าทีอยู่

รักนะ รักได้ ถ้ารู้จักแบ่งเบา รักก็เป็นเรื่องไม่ให้ใครอยู่คนเดียว และถูกรังเกียจเสียอีกด้วย ก็อย่าจมปลักให้มากนัก ขนาดจนเป็นสิ่งขวางทางตน

คุณ ก. คะ เป็นอันว่าคุณจบเรื่องนี้แล้ว แต่จะใช่หรือที่ว่าเป็นความรัก ในเมื่อคุณเองก็ยังไม่รู้ว่าอาจจะเพราะเธอเป็นผู้หญิงคนแรกที่คุณรู้จักก็ได้ คุณจึงมีใจผูกพันต่อเธอมาก

มีคนอื่น ๆ อีกมาก ที่มักจะหลงผิดคิดว่า การได้คุ้นเคยใกล้ชิด ถูกอกถูกใจกัน แต่เพียงผิวเผิน นี่แหละคือ

□ อ่านต่อหน้า 14

บ๊าห ...ของท่านจะเย็นอยู่ยิ่งขึ้น เมื่อท่านใช้ตู้เย็น.....

แคลวิเนเตอร์ Kelvinator

• เก็บอาหารได้นาน และรักษาวิตามิน.....
• สร้างน้ำแข็งสวยงาม ใช้ได้ทั้งวัน และทุกวัน.....
• มีลิ้นชักกระจกเงาเคลื่อนสะดวก ควบคุมไว้ให้ความสะดวกแก่ท่านตลอดเวลา...

ตะลิปิดที่.....
ห้องโชว์สินค้า KELVINATOR
ศูนย์การค้าชาวประสงค์ โทร. 58942
และ ตรงข้าม ร.ร. เพาะช่าง โทร. 24095

ประกาศ

โดยมติที่ประชุมผู้ถือหุ้นของบริษัท อุตสาหกรรมเหล็กไทย [1960] จำกัด วิสามัญครั้งที่ 3/2507 ซึ่งประชุมเมื่อวันที่ 6 กันยายน 2507 ที่ประชุมได้มีมติเป็นเอกฉันท์ให้ปลดคณะกรรมการ ลงวันที่ 24 สิงหาคม 2507 ที่ให้ นายกิเบ้ง แซโง้ว พ้นจากตำแหน่งผู้จัดการ และนอกจากนี้ที่ประชุมยังมีมติให้นายกิเบ้ง แซโง้ว พ้นตำแหน่งกรรมการ ตั้งแต่วันที่ 6 กันยายน 2507 อีกด้วย ฉะนั้น นายกิเบ้ง แซโง้ว จึงไม่มีหน้าที่ใด ๆ ในบริษัทนี้

อนึ่งในการประชุมดังกล่าว ที่ประชุมได้มีมติแต่งตั้งคณะกรรมการของบริษัทขึ้นใหม่ ดังต่อไปนี้คือ :-

1. นายชวาล นิธิวาสิน เป็นประธานกรรมการ
2. นายสงวน สงวนนิระพันธ์ เป็นกรรมการและผู้จัดการ
3. นาเมรียง อุ่ยตุมชิง เป็นกรรมการผู้จัดการ
4. นาอุ้งผิง แซ่อึ้ง เป็นกรรมการ
5. นายพูลศิริ ธรรมาภิกิต์ เป็นกรรมการ

ฉะนั้น บริษัทจึงขอประกาศมาให้ทราบโดยทั่วกัน

ประกาศ ณ วันที่ 6 กันยายน 2507

บริษัท อุตสาหกรรมเหล็กไทย [1960] จำกัด

329 ถนนพลับพลาไชย หลังธนาคารกรุงเทพฯ พระนคร.

Volkswagen

คุ้มค่าเสมอ!

บริษัท ประชาบนตร์ จำกัด

๖๓๘ ถนนหลวง พระนคร โทรศัพท์ ๒๓๖๖๑, ๒๓๖๖๒, ๒๓๙๔๓

ที่ดินไม่ต้องถม เหลือ 15 แปลง ราคาพิเศษ

เดือดร้อนที่อยู่รีบติดต่อด่วน

บริษัทนครการศึกษา จำกัด

ผู้จัดสรรที่ดินริมคลองประปา ติดที่จัดสรรธนาคารอาคารสงเคราะห์ ห่างที่จัดสรรเทศบาลนครกรุงเทพ เพียง 2 ก.ม. ประปา, ไฟฟ้า, รถโดยสารผ่านที่ดินทุกแปลง เงินสดโอนโฉนดทันที เงินผ่อนปลูกบ้านได้ทันที สนใจติดต่อได้ที่บริษัท สี่แยกบางโพเลี้ยวขวาตรงป้ายรถเมล์ นำดูที่ดินทุกเวลา

โทร. 48560

ทั่วราชอาณาจักร

ลพบุรี

โดย "พะนาว"

โปรดทราบ นักบาสเกตบอลฝีมือลัวพระราชทาน ร.ต.ต. สมชาย วานิชเสนี ตั้งใจตั้งทีมบาสเกตบอลขึ้น ผู้สนใจในกีฬาประเภทนี้ ไม่ว่าผู้ร้ายหรือผู้ดี ติดต่อได้ทุกวัน---☆ วันก่อน "กลิ่ง" ไปตามแรงลมเห็น เสรี แพทย์ศรีวงษ์ สรรพากรจังหวัด นั่งเอ้เก้ารินสุราอย่างสำราญอยู่ที่ร้านไทยเกือ ใกล้ชุดประทับสั้น ห้อมล้อมด้วยผู้ใต้บังคับบัญชาขยะแขะ ---☆ ตามปกติเสวยบุฉีอ มีพร้อม สรมแว่นกาแป้งประจำ แต่เมื่อลงสนามพุทธบาลทำหน้าที่ตัดสิน กลับถอดแว่นแปลก และ ง---☆ ท่านหญิงอำพึงขุ่ง คณะนี้ สุวัฒน์ วาษ์เกือง กำลังหน้าตาหมองคล้ำ เพราะหิมะรัตมันรอนร้านเข้าไปถึงในอก ---☆ แสงอรุณ ชุติริ รัชนี ศรีนวลมาก ทับทิม ชุมแร่ และจำนียร บัวเบิก คือนางของสินนางสาวดิงพสุธา ที่ทำให้คณะทุกสัตว์ทางไม่ศรีเกาหลีใต้ ต้องตะลึงกันในความสามารถของคุณเอง---☆ อ้าย ย้าย ก้าย นุกูลศิริ ศึกษาธิการอำเภอหาวัง ไปอยู่อำเภอไชยบาดาล ส่วน ร.ต.ต. คำนึง ธรรมเกษม จากอำเภอพัฒนานิคม เข้ากรุงอยู่ที่ร.ต. นิพระราชวัง---☆ ได้ข่าวแว่วมา ร.ต.ต. สำราญ สิลด ผู้บังคับกองอำเภอบ้านหมี ถูกลือเคยอรางวัลที่ 1 ครั้งใบ สองแสนห้าสิบบาทไม่ช่วยบ้าง ไปนาน---☆ นึกว่าชาวกรุ ที่ไหนมาเดินฉุยฉายอยู่ลพบุรี กลุ่มเบ้อเรอ ทิแท้ที วัฒนา มุรพันธ์ น้องสาวคนสวยของวิทยาลัยการศึกษาปทุมวันนี่เอง เธอพาเพื่อน ๆ มาเดินเล่นน่าพระที่นั่งเป็น คะหรานอร่อย---☆

ปัตนาท

โดย คนบ้าวเบอร์ 18

กระทรวงมหาดไทยได้มีคำสั่งที่พิเศษ แต่งตั้งไปรับใช้ ครีวาลัย ปลัดจังหวัดเวลเป็นนายอำเภอเมืองชัยนาท ท่าน ร.ต.ต. บรรเจิด มณีรวิโรจ์ ผกก. ตร.ชัยนาท เป็นเกษม ศรี และนายดำรงค์ วริโรจน์ นายอำเภอเมืองเป็นเกษมศรีแทน ชุดนา ศิริ บ้านพักญาติ ที่ลงออกไป---☆ ท่านอัยยิง เจริญ กระแสร์ปิยม ปลัดจังหวัดเอกทิวับทราบวาระ ระหว่างมหาดไทย สั่งพักราชการก่อนออกเดินทางประจำตำแหน่งใหม่ ยังจังหวัดนครปฐม---☆ ประกาศ วะศิริ นายอำเภอโรมบ้านแดน แห่งสมหวาง ข้าราชการ สาวๆ สวย ทราบวาระนี้เช่นมือพัฒนาสายหางน้ำสกล โดยไม่เห็นกับการเห็นเหนือ ตรงกันข้ามกับ พ.ต.ท. พิรัญ บุญมา ผบ.กองร.อ.สรรพา อาเหนือใจใจไหวทีมีแต่คนมีอนคอยยุแหย่ปั่นป่วนกันไม่ยุติ---☆ 8 ก.ย. 2507 เวลา 17.00 น. นายต่าก็ ยุบรรเลงดี สรรพาฝีมือเอกชัยนาท เริ่มรบ มาสังสรรค์กันที่ร้านจิรพิชรแล้วกระชิบสั่งให้สมุนปราบปราม ร.ต.ต. ไม่ต้องเลี้ยงเอาไว้---☆ ได้รับคายว่ามีอีกแห่งปี 07 ร.ต.ต. ชัยทัด อรัญทิมา ผบ.กองฯ เมื่อเริ่ว ๆ นี้จัดโรงกระบือม่องไปสองตัว ราษฎรยกมือท่วมหัว---☆ ศักดิ์ชัย ตันติราณิช กรมมานโดแห่งธนาคารเกษตร อ. วิเชียรไชยชาญ ปี 08 นี้เพนเรียกร้องให้มารักการเป็นผู้แทนจำหน่าย ส.ร. รัฐใหม่อีก ขะเอาใจช่วยปราบ ส.ร.ต. อย่างเด็ดขาด ข่าวออกจากหลวงพันเรยินไลว ราวุเพ็ง น.ต. ชัยนาท---☆

สมุทรสงคราม

โดย บ.ต.ว.

เมื่อวันที่ 27 ส.ค. นี้ เป็นวันครบรอบวันเกิดของ พ.ต.ท. ธรรญ ภูมิจิตร รองผู้กำกับตำรวจสมุทรสงคราม มีทำบุญเลี้ยงพระอย่างเงียบ ๆ ที่วัดพางมาลัย โดยกาลนี้ขออำนวยพรกับ---☆ วันเดียวกันนั้น เวลาเย็น ๆ น.พ. รัตติทร์ ราราทูล ผู้อำนวยการ ร.พ. สมุทรสงคราม และชาวคณะโรงพยาบาลเป็นเจ้าภาพ จัดเลี้ยงต้อนรับนายแพทย์ที่ย้ายมาใหม่คือ น.พ. บุญชม เนตรพุกกณะ และ น.พ. ประเสริฐ สุวรรณหานิร ---☆ บริเวณสนามหน้าที่อำนวยการจัดเป็นที่เลี้ยงต้อนรับบรรดาผู้มีเกียรติส่วนมากเป็นข้าราชการแผนกต่าง ๆ และบุคคลในวงการเดียวกัน ประมาณ 150 คน---☆ หลังอาหารเล็กน้อย สุนทร ศิลปโชย ผู้พิพากษาหัวหน้าศาลเป็นผู้ได้รับเชิญกล่าวคำอวยพระพร---☆ ประสิทธิ์ อุไรรัตน์ ผู้ว่าราชการจังหวัด และ น.พ. บุญยิ่ง คุมพ์ประพันธ์ นายกเทศมนตรีเป็นผู้กล่าวต้อนรับ---☆ จากนั้นมีการรื่นเริงด้วยการร่วงระหว่างผู้ได้รับเชิญกับพยาบาลสาว ๆ สวย ๆ ---☆ งานนี้ดำเนินไปด้วยความเรียบร้อย และขอขอบใจในการต้อนรับของชาวพยาบาลทุก ๆ คนมา ณ โอกาสนี้ด้วยครับ ---☆

ทักดิ่งพสุธาหญิง แห่งค่ายเอราวัณ

โดย ไพโรจน์ พ.พิมพ์

ทางจากกรุงเทพพระมหานคร *ไปทางทิศเหนือประมาณ 154 กิโลเมตร ใครๆ ก็รู้จักจังหวัดลพบุรีเมืองเก่าแก่ในประวัติศาสตร์ ซึ่งที่นี่มีวัดวัด และปูชนียสถานอันน่าเล่า เช่นพระราชวัง-นารายณ์ราชนิเวศน์, บ้านเจ้าพระยาวิชาเยนทร์, ปราสาท 3 ยอด ตลอดจนศาลพระกาฬ แม้ในปัจจุบัน ลพบุรียังเป็นจุดศูนย์กลางของการค้า, การศึกษาและการทหาร สินค้าที่ขึ้นชื่อลือชาอันเป็นสัญญลักษณ์ของเมืองนี้ก็คือลิงสอหอง แต่น้อยคนนักที่จะรู้ว่าห่างจากตัวตลาดลพบุรีไปเพียง 12 กิโลเมตรเท่านั้น ภูมิประเทศยิ่งเต็มไปด้วยป่าเขา และท้องนา แต่ลานนี้ก็มีความสำคัญเป็นที่ตั้งหน่วยทหารชื่อ "ค่ายเอราวัณ" เป็นแหล่งที่ผลิตทหารพลร่มของประเทศไทย*

และนี่ก็เป็นสิ่งที่น่าสนใจ ผู้แทนหนังสือพิมพ์ของเราได้รับเกียรติให้เข้าไปเยี่ยมชมกิจการของค่ายเป็นพิเศษ

"ค่ายเอราวัณ" ตั้งอยู่ระหว่างหุบเขาสองลูกขนาดใหญ่ ด้านหนึ่งเป็นค่าย "กองพันส่งทางอากาศที่1" [เดิมชื่อกองพันนักเรียนการรบพิเศษ] มีหน้าที่ในการฝึกสอนทหารพลร่ม ส่วนอีกด้านหนึ่งเป็นค่าย "กองร้อยพลาธิการส่งกำลังทางอากาศ" มีหน้าที่ในการสนับสนุนทั้งอุปกรณ์และเครื่องมือให้กับค่ายแรก

แต่เดิมที่ "ค่ายเอราวัณ" เป็นของกรมตำรวจ ต่อมาทางราชการเห็นว่ากิจการของพลร่มมีความสำคัญเกี่ยวกับด้านยุทธวิธีซึ่งต้องสัมพันธ์กันกับภาคพื้นดิน จึงได้โอนค่าย "เอราวัณ" ให้เป็นของทหาร โดยให้อยู่ในความดูแลรับผิดชอบของศูนย์การทหารราบ ตั้งแต่นั้นมาค่ายนี้จึงมีหน้าที่ในการผลิตทหารพลร่ม จะสามารถแยกไปตั้งเป็นหน่วยใหม่อีก 2 หน่วยคือ กอง รบพิเศษ [พลร่ม] ตั้งอยู่ที่ตำบลบ้านป่าหวาย จังหวัดลพบุรี และค่ายสฤษดิ์เสนา ตั้งอยู่ที่จังหวัดพิษณุโลก

พ.ต. วิเชียร อ่อนนุช ผบ. พัน ส่งทางอากาศที่ 1 ได้ชี้แจงว่า หลักสูตรการฝึกโดดร่มนั้นใช้เวลาศึกษา 6 สัปดาห์ ขั้นแรกเรียนเกี่ยวกับภาคพื้นดิน เช่น ทำการลงพื้น, การบังคับร่ม, การโดดหอสูง 34 ฟุต เมื่อมีความชำนาญแล้วจึงให้ฝึกโดดร่มจากเครื่องบินจริง ผู้ที่สำเร็จหมายความว่าจะต้องผ่านการโดดมาแล้วอย่างน้อย 6 ครั้ง ในจำนวนนี้ต้องเป็นการโดดพร้อมอาวุธและเครื่องสนามอย่างน้อย 1 ครั้ง และโดดในเวลากลางคืนอย่างน้อย 1 ครั้ง ตามปกติจะมีการโดดร่มเป็นการทดสอบอีก 6 เดือนต่อครั้ง เพราะฉะนั้นทหารพลร่มทุกคนจึงต้องมีสมรรถภาพของร่างกายแข็งแกร่งอยู่เสมอ

ในปัจจุบันคนไทยรู้จักทหารพลร่มเป็นอย่างดี และบางจังหวัดอาจเคยเห็นทหารพลร่มไปฝึกซ้อมกระโดดร่ม เพื่อหาความชำนาญต่อภูมิประเทศ แต่เดี๋ยวนี้ได้เกิดปรากฏการณ์ใหม่ของเมืองไทยขึ้นแล้ว ซึ่งท่านอาจเคยเห็นในภาพยนตร์หรือโทรทัศน์มาบ้างแล้ว แต่ของจริงๆ ยังหาดูได้ยากมาก นั่นคือคนไทยสามารถกระโดดร่มแบบ "ดิ่งพสุธา" ได้ และที่ "ค่ายเอราวัณ" นี่แหละเป็นแหล่งกำเนิด

พ.ต.ภิญโญ ศิรยุทธโยธิน ผู้บังคับกองร้อยพลาธิการส่งกำลังทางอากาศ ได้เล่าประวัติความเป็นมาของการโดดร่ม "ดิ่งพสุธา" ครั้งแรกของเมืองไทยว่า เนื่องจากทหารของกองร้อยพลาธิการส่งกำลังทางอากาศ มีภารกิจและหน้าที่จะต้องประจำอยู่บนเครื่องบินตลอดเวลา เช่นเดียวกับนักบินผู้ขับขี่ แต่โอกาสที่จะพลาดพลั้งตกเครื่องบินมีได้มากกว่า ดังนั้นทุกคนจึงต้องผูกร่มประจำติดตัวไว้ แต่การโดดร่มแบบปกติธรรมดาจะมีสาย Static เกี่ยวอยู่ข้างหลัง เวลาโดดก็เอาสาย Static เกี่ยวกับสายเคเบิลในเครื่องบินไว้ เมื่อโดดลงมาสาย Static จะทำงานดึงร่มให้กางออกเอง แต่เจ้าหน้าที่ของกองร้อยพลาธิการส่งกำลังทางอากาศไม่มีโอกาสและเวลาที่จะมาม่วนเกี่ยวขอสาย Static ในขณะเกิดพลาดพลั้ง ด้วยเหตุนี้จึงมีนายทหารสหรัฐอเมริกา 2 นาย คือ พ.ต.ชาร์ล ดับบลิว เอ็กเดิลส์ นายทหารจัสแม็กประจำกองร้อยพลาธิการส่งกำลังทางอากาศ และ พ.ต.เอดัม ประจำ บ.ก. จัสแม็ก ซึ่งเคยเป็นครูสอนโดดร่มดิ่งพสุธาของสหรัฐมาก่อนแล้ว จึงได้ทำการสอนวิธีการต่างๆ ให้ ผู้ที่สำเร็จสามารถโดดดิ่งพสุธาครั้งแรกเมื่อวันที่ 23 ตุลาคม 2504 มีเพียง 2 คนเท่านั้น คือ จ.ส.อ.พิศิษฐ จันทรภูมิ และ จ.ส.อ. ยงยุทธ ขจรวิทย์ สังกัดกองร้อยพลาธิการส่งกำลังทางอากาศนั่นเอง และบุคคลทั้งสองได้เป็นครูฝึกสอนคนอื่นๆ ต่อมาจนถึงปัจจุบัน

การโดดร่มแบบธรรมดา เครื่องบินอยู่สูงเหนือพื้นดินประมาณ 1000–1250 ฟุต แต่การโดดแบบดิ่งพสุธา เครื่องบินอยู่สูงเหนือพื้นดินระยะตั้งแต่ 2800 ฟุตขึ้นไปถึงหลายหมื่นฟุต นักโดดดิ่งพสุธาจึงต้องมีคุณลักษณะร่างกายแข็งแรง และมีประสาทดีเป็นพิเศษ

ในวันนั้น ได้มีการโดดดิ่งพสุธาให้ "เดลินิวส์" ชมด้วย นักโดดดิ่งพสุธา 4 คนลอยละลิ่วลงจากเครื่องบินพร้อมกับควันสีพุ่งลงมาเป็นทางยาว จนกระทั่งใกล้เข้ามาเหนือพื้นดินเพียง 2000 ฟุตเท่านั้น ร่มจึงถูกกระตุกให้กางออก และนักโดดดิ่งพสุธาทั้ง 4 คน ลงสู่พื้นดินโดยปลอดภัย ผู้สื่อข่าวของเราได้รับการแนะนำให้รู้จักกับผู้เหินเวหาล้อมฤดูครั้งนี้ ผู้เขียนเกือบไม่เชื่อสายตาตนเอง เลยว่านักโดดดิ่งพสุธาทั้ง 4 คน เป็นผู้หญิง !

– น.ส.จำเนียร บัวเบิก
– น.ส.ทับทิม ชุมแร่
– น.ส.รัชนี ศรีนวลมาก
– น.ส.แสงอรุณ ชูศิริ

"นี่เป็นเพียงส่วนหนึ่งของนักดิ่งพสุธาหญิงของเรา"

□ อ่านต่อหน้า 12

บน □ *พลร่มหญิงกำลังฝึกโดดลงจากหอสูง ต้นเป็นขั้นแรก ก่อนที่จะโดดออกจากเครื่องบินจริงๆ และก้าวไปสู่ "ดิ่งพสุธา"*

บวา □ *นักดิ่งพสุธาหญิงของกองทัพไทย คุณจำเนียร บัวเบิก คุณทับทิม ชุมแร่, คุณรัชนี ศรีนวลมาก, คุณแสงอรุณ ชูศิริ ผู้ชำนิชำนาญการร่มพ่า แหวกอากาศ*

แฮร์ยีนแฮร์โทนิค

เป็นน้ำยารักษาโรคผมที่ให้ผลแน่นอนที่สุด ดีเยี่ยม, มีรางวัลแด, เป็นสะเก็ดแห้งสนิท หรือผมร่วง ใช้แฮร์ยีนเพลาหายทันที แฮร์ยีนช่วยกระตุ้นให้ผมขึ้นดกงาม ทำให้ผมอ่อนหวีง่าย

มีขายที่ร้านสหการณ์กรุงเทพ บางลำภู, บูรพาทูเก้า เยื้องกรอบโรงเทศ บางรัก, ห้างเฟองฟ้าสี หน้าสถานีห้วยโพง, ใต้ค้า สีแยกราชวงศ์, ศิริภัณฑ์ สีแยกเฉลิมกรุง, ชื่นพฤกษ์พานิช สีกีดกระทรวง, และทั่วไป.

ราคาขวดละ 20 บาท ค่าส่งฟรี

ห้างวัฒนาผลพานิช

ตู้ ปณ. 816 พระนคร เอเย่นต์

บาบที่ดินชั้นเอก

อ่อนนุ่มหนึ่งใกล้สถานีตำรวจ สถานีรถไฟ สถานีธนาคารชั้นหนึ่ง โรงเรียน ตลาดและมีรถประจำทางออกทุกๆ 10 นาที โอนครีมพร้อมโอนและปลูกบ้านได้ทันที ไม่มีเงินดาวน์ ผ่อนเดือนละ 150–500 บาท มีรถนำไปดูที่ดินฟรี ๆ ทุกวัน เวลา 5 โมงเย็น วันเสาร์ อาทิตย์และวันหยุดราชการ 4 โมงเช้า 4 โมงเย็น สนใจปรึกษาก่อน ขอระเบียบการและแผนผังที่ดิน ที่

"วิชัย อาจารีย์"

เลข 409–411 ถนนเจริญกรุง (ใกล้กองสนสุนทร) ใกล้ป้ายคมนาคม ซีระระหมดเวลาทำการ ตี - 00 – ค่ำ

ประกาศขอบมา

ตามที่ข้าพเจ้าจัดพิมพ์หนังสือ "มรดกธรรมหลวงพ่อ" โดย "มงกุฎคำ" ออกจำหน่าย มีรูปภาพของ น.ส. จารุณี โชยชนะ ลงพร้อมด้วยข้อความเป็นทำนองการให้สัมภาษณ์หนังสือพิมพ์ของ น.ส.จารุณี โชยชนะ ลงไว้ด้วย ทำให้ประชาชนเข้าใจผิดว่า น.ส. จารุณี โชยชนะ คือเป็นธนุภรรยาของหลวงพลสฤษฎ์จริง น.ส. จารุณี โชยชนะ ได้ฟ้องข้าพเจ้าทั้งสองต่อศาลจังหวัดลำพูนในข้อหาหมิ่นประมาทนั้น

ข้าพเจ้าทั้งสองขอรับสารภาพว่า ได้กระทำการอันเป็นการหมิ่นประมาท ใส่ความ น.ส. จารุณี โชยชนะ จริง จึงประกาศขอขมา น.ส. จารุณี โชยชนะ ในความผิดพลาดที่ได้กระทำไปนั้นด้วย

นายอมร เจียระสุพัฒน์

นายวิญญา กลิ่นหอม

ยากำจัดสิว พิมเพลักซ์

เป็นน้ำหอมแก้สิวที่ให้ผลชงัดที่สุด ใช้พิมเพลักซ์ทาหัวสิววันละ 4 ครั้ง สิวจะแห้งฝ่อหายเจ็บในวันเดียวเป็นสิว อย่าแกะ อย่าบีบ ใช้พิมเพลักซ์ทาเนาๆ สิวจะหายทันที

มีขายที่ร้านยุ่นชิน ห้วยเม็ด, เสียวัฒน์ สะพานหัน, คุณหลี บางลำภู, ช่วงเฮวก สามแยก, อุ่นหลี ท่าวังบูรพา, เลิศมงฮะ นครเล่ง และทั่วไป.

ราคาขวดละ ๑๐ บาท
ค่าส่งขวดละ ๔ บาท

ห้างวัฒนาผลพานิช

ตู้ ป.ณ. ๘๑๕ พระนคร เอเย่นต์

□ "เดลินิวส์" ภูมิใจเสนอไพรขินิยายแนวแปลก โดย "นเทีบุรีรมย์"

มัจจุราชสีชมพู

□ ต่อจากฉบับวานนี้

"ถ้าเช่นนั้น..." ราชนิกูลแคว้นสะหริ่งโยนเงินรูปี 3-4 ใบไปให้ "ไปตามตัวเขามาหาเราเดี๋ยวนี้"

"อาจจะไม่ใช่ของง่ายนัก นายหญิงอูยะเชอยู่ไม่เป็นที่ บางทีเขาไปสูบฝิ่นตามบ้านเพื่อนผู้ชาย บางทีไปเมาตามโรงผู้หญิง บางทีก็..."

"เอาเถอะ" หล่อนโบกมือตัดบท "เมืองสีป้อแคบกระจิริดแค่นี้ มันคงไม่ยากเกินปัญญาของท่านหม่องที่จะไปคว้าตัวเขามาได้หรอก"

พ่อค้าอ้วนพลุ้ยคำนับหัวจรดพุง "จะให้ผมบอกเขาว่าใครต้องการพบขอรับ นายหญิง?"

"บอกอูยะเชะเพียงคำเดียวว่า อ้ายยี่สามกำลังรอ"

อ้ายยี่สาม แปลความได้เท่ากับ 123 ผมเดาเอาเองว่ามันคงเป็นรหัสซึ่งรู้กัน ระหว่างเจ้าหญิงหยาดเขมากับผู้กว้างขวางชาวพม่าคนนั้น แต่ทำไมหล่อนจึงต้องใช้รหัส ทำไมหล่อนจึงต้องมีความร้อนรนที่จะได้พบกับมันเหลือเกิน ผมไม่เข้าใจเลยจริงๆ เมื่อความเข้าใจไม่เกิดขึ้น ผมก็เลยได้แต่จินตนาการอยู่เงียบๆ ว่า อะไรก็สู้ชดเหล้ารอดูเหตุการณ์ต่อไปไม่ได้

เงินเป็นอำนาจที่ผลักดันราชลุ้นเจ้าของร้านให้รีบขมีขมันออกไปตามหาตัวอูยะเชอย่างรวดเร็ว ตาเตี้ยมเติมเหล้าลงในแก้วผมอีก ผมเดินอย่างสุขุมและกวาดตาไปทั่วร้านซึ่งปลูกลงบนดิน นอกจากโต๊ะรานแล้วโต๊ะอื่นว่างเปล่าหมด ไม่มีลูกค้าเข้ามาอุดหนุน มีแต่ผู้คนสัญจรผ่านหน้าร้านไปมาอย่างขวักไขว่ตามที่ที่ราตรียังยาวอยู่ แต่สีป้อเข้าใจว่าจะเป็นเมืองชายแดนที่รอบหลับแต่หัวค่ำเสมอ

หลังร้านก็ปิดครัว ซึ่งเปิดโล่งไม่มีฝาผนังและเงียบ ราวแลเห็นหญิงวัยกลางคนชาวพม่าคนหนึ่งรูปร่างและอายุชวนให้คิดว่าเป็นเมีย ตาอ้วนคนตะกั่นๆ กำลังนั่งปรุงอาหารอย่างเนิ่นๆ ตามสบายใจของแกอยู่คนเดียว ดูจากความเอางานเอาการของแกแล้ว พอจะประมาณได้ว่ากว่าอาหารที่เจ้าหญิงสั่งไปจะเสร็จเรียบร้อยยกมาเทียบโต๊ะได้ก็คงกินเวลาอีกไม่ต่ำกว่าครึ่งชั่วโมง

เตี้ยมชวนให้เจ้าหญิงฆ่าเวลาด้วยการจิบอะไรสักอย่าง แต่เครื่องดื่มในร้านนั้นไม่มีเลยไม่ว่าจะเป็นน้ำหวานหรืออะไรทั้งนั้น หล่อนจึงขอเหล้าผสมน้ำผึ้งเพียงบางๆ พอเป็นสีจางเต็มที่ ขณะเรานั่งจิบและต่างคนต่างใช้ความคิดของตัวเองอยู่อย่างเงียบๆนั่นเอง เสียงเอะอะคล้ายเกิดอาละวาดกันขึ้นก็ดังอึงมาจากหน้าร้าน

ผมหมุนขวับไปดู...เปล่า ไม่ใช่มีการชกต่อยตีรันฟันแทงอะไรเกิดขึ้น แต่ภาพที่เห็นก็คือชายร่างใหญ่หน้าตาบอกบี้ห้อซัดว่าเป็นคนพม่า กำลังเดินกางข้อศอกตรงเข้ามา เขานุ่งโสร่งไหมลายตาหมากรุกเคียนหัวด้วยผ้าแพรสีเขียว ใส่เสื้อผ้าฝ้ายหนาๆแบบเสื้อม่อฮ่อมแต่เปิดอกหราไม่กลัดกระดุม ลวดลายอักขระที่สักไว้เขียวคล้ำเต็มแผ่นอก เอวคาดด้วยเข็มขัดหนังหนาๆกว้างเกือบคืบ และแนบแน่นกับเอวโดยการรัดของเข็มขัดเส้นนั้นก็คือปืนพกกำมะเหลี่ยมขนาด 11 ม.ม. ด้วยอนาถาดาบ่ง พ่วงเส้นขนแทงตัวยกมาอุดรูจมูกกว้างแลเห็นชนวนมูกแลบยาวน่าเกลียด ตาหั่งลองจ้างทุและลูกตาวอกนิสัยมุทะลุ ริมฝีปากหนาและเชิดเชิดด้วยการติดใน รูปร่างหน้าตาของอ้าย หม่องนุ่งโสร่งหนัก ร้องกขึ้นกำคนนี้เพียงเห็นแว่บเดียวก็รู้ได้ทันทีว่าเราคิดอันธพาลชั้นเจ้าพ่อ

ผู้คนทั้งหลายซึ่งกำลังเคลื่อนไหวไปมาอยู่บนถนน พอเห็นเขาเข้าก็วิ่งหนีลุกลี้ลุกลนแตกฮือกันไปราวฝูงหมาเจอเอาแมวเข้าจังหน้า

เขากระทืบเท้าพั่บๆเข้ามาในร้าน เหมือนต้นไทรเดินได้ ยายคนครัวถึงกับตะหลิวที่กำลังใช้ผัดเครื่องแกงเลียงเตือดฉู่ฉ่าอยู่ในกระทะ หลุดผลอยออกจากมือแล้วทำท่าจะลมใส่หัวที่มลงในกระทะใบนั้นเอาง่ายๆ นัยน์ตาแดงก่ำของเขาพุ่งกราดมาที่โต๊ะเรา พอประสบพบพักตร์ฟ้าหญิงหยาดเขมาเข้าเขาก็รีดตรงมากระชากเก้าอี้ว่างตัวหนึ่ง แล้วกะแทกก้นดัง

□ อ่านต่อหน้า 12

□ โดย นเทีบุรีรมย์

"ผมมันมีอาคุยว่ะมาแต่เด็ก
บุกกันที่ไหนต้องขอเข้าไป
แหลกกับเขาด้วยที่นั่น เรียกว่า
ลงได้มีการหลั่งเลือดกัน
แล้ว ต้องขอเยี่ยวด้วยทุกคา"
เขา.....

จักรา จาตุรนต์

บอกเราอย่างนั้น
แล้วก็ว่าต่อไปอย่างครุ่นคิด
"ทุกชีวิตคืออะไร? อ๋อ---วันข้างหน้า วันแล้ว วันเก่า อันยาวนาน ไม่รู้จักสิ้นสุด แต่ไปจบลงที่หลุมศพเหมือนกันทุกคนน่ะซี คุณเอ๋ย--- เราเกิดมาเพื่อจะเดินทางไกล---โอย---ไกลแสนไกลเสียจริง ๆ เราต้องเดินผ่านคนนับแสนนับล้าน และคนร้อยแปดพันชนิด-คนดีแสนดี คนสารเลวบรรลัย คนนักต้ม คนที่เป็นโจร คนที่เป็นยักษ์เป็นมาร คนแก่คนเฒ่า และหนุ่มสาวที่กำลังฟิตเปรี๊ยะ ผู้หญิงที่ร่านรัก และแม่ม่ายเครื่องใหญ่ที่ไม่ยิดอะไรกับตู้เครื่องเพชรเคลื่อนที่ คนอันธพาลยอดนักเลงหัวไม้ คนเกิดมาเพื่อให้ผู้อื่นตุ้นตะบันไป แต่เหนืออะไรทั้งหมด และจริงยิ่งกว่าสิ่งใดทั้งนั้น--- เราจะต้องเดินผ่านตัวเราเอง เพื่อที่จะพบกับตัวเราเองในที่สุด

ฟังเขาว่าบ้างซี--
ปรัชญาป่วกใจเป็นบ้า
พบกับ จักรา จาตุรนต์
หันที ที
มัจจุราชสีชมพู
อวสาน

● เนื้อที่โฆษณาภาพยนตร์ เรื่อง "นกน้อย" ของ กัญญามาลย์ภาพยนตร์

"ผนนี่แหละครับ....ชรินทร์" "บ้า.. วันดูหนัง 'นกน้อย' มาแล้ว เขาไม่โทรมเป็นเสี่ยขาดอย่างคุณนี่เลย" "ก็ผมมัน ชรินทร์... งามเหงือก นี่ครับ...แน่ะ"

คุณดอกคน...คาไฟฟ้า 'นกน้อย' ของคุณ...ติดผมอยู่....สี่หมื่นกับสิบห้าบาท ต้องเฉ่งวันนี้"...."ครับผม วันนี้ ผมเอาทาเฉ่ง... สิบห้าบาทก่อน แล้วแรมสี่ค่ำ...เดือนยี่ ก่อยเอาอีก...สี่หมื่น"

"รับรอง... ฉันจะบั้นเธอให้เป็นดาราเหนือกว่า...ขฎาพร ใน 'นกน้อย' "ก็เอาซี...เจ้าโก๋แก่ เมื่อ 20 ปีก่อนแกก็บั้นฉันมาทีแล้ว..จนบั้นอีกเหรอ"

"จ๋าปิ๋ว...ฉันว่าไปดูรูปหนัง 'นกน้อย' หน้าโรงคาเธ่ย์ดีกว่า เขาจะฉายวันที่ 18 นี้แล้ว ดูภาพแบบนี้ เรือออกทะเล มีหวังเกยหินโสโครกแน่..."

จดหมายทุกเที่ยวเมลจากอินเดีย

ปีศาจ ร้อยเก่า

โดย เสฐียร เสวพงศ์

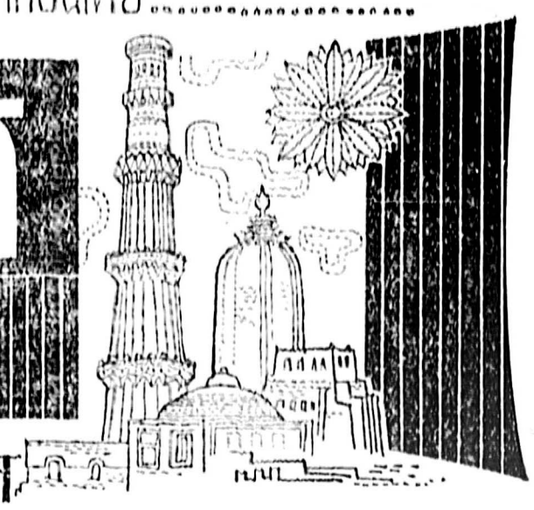

พาราณสี

ที่รัก

ฉันมาพาราณสีถึงสองคราวแล้ว เมื่อหน้าแล้งครั้งหนึ่ง กับครั้งนี้ในหน้าฝน และคงจะได้มาอีกในหน้าหนาว แต่ฉันคงจะต้องเดินคนเดียวเหมือนคราวที่แล้วและคราวนี้อีกเช่นเคย

เช้าวันนี้ เมื่อเดินออกมาจากที่พัก กลิ่นไอของหญ้าในสนามที่ตัดใหม่ ๆ หลังฝนตกแผ่ซ่านอยู่รอบกาย เด็กหญิงเล็ก ๆ คนหนึ่งเดินเข้ามาหา และเอาอะไรบางอย่างที่มีสีสรรพ์ฉูดฉาดสะท้อนแสงเป็นเงาวาวมาผูกที่ข้อมือ เมื่อพินิจพิจารณาดูจึงรู้ว่าเป็นดอกไม้ทำด้วยแผ่นโลหะบาง ๆ ลอดสลับเลื่อมลายและมีสายที่ทำด้วยลวดดอกไม้ไหวหรือขมวดเป็นเกลียวสำหรับผูกรัดข้อมือ เปล่าไม่ใช่เป็นการขอการบริจาค หรือเป็นการยัดเยียดของสิ่งที่เขาต้องการจะขายมายังคับนี้ซื้อ หากแต่เป็นว่า วันนี้เป็นวันเพ็ญของเดือนสราวัน [ซึ่งปีนี้ตรงกับวันขึ้น 15 ค่ำ เดือนเก้า] อันเป็นวันที่เขาประกอบพิธีปฏิบัติตามประเพณีที่ยังถือกันอยู่อย่างแพร่หลายในอินเดีย

ประเพณีที่กล่าวนี้เขาเรียกว่า รักษา พันธัน หรือรขิ ความหมายของคำว่ารักษาพันธะนั้นชัดเจนอยู่ในตัวเองแล้ว ไม่จำเป็นต้องอธิบายอีก ที่มาของประเพณีนี้สืบเนื่องมาแต่เทพนิยายซึ่งมีว่า กาลครั้งหนึ่ง พระอินทร์ระแพ้พัญามารซึ่งพาลีเสียอาณาจักรบนสรวงสวรรค์ ศจี มเหสีองค์หนึ่งของพระอินทร์จึงสวดมนต์อ้อนวอนพระศิวะ เพื่อขอให้พระองค์ช่วยประทานอาณาจักรกลับคืนมา พระศิวะซึ่งพระทัยอ่อนโดยปกติวิสัย ได้ประทานเส้นด้ายสำหรับผูกข้อมือพระอินทร์เวลาออกรบ เมื่อพระอินทร์ได้เส้นด้ายนั้นแล้ว รบชนะได้อาณาจักรกลับคืน กาลเวลาล่วงมา เมื่อเวลาผู้ชายไปรบ พวกผู้หญิงจะเอาเส้นด้ายผูกข้อมือเพื่อคุ้มครองภัย พิธีทั้งหลายโดยถือเสมือนหนึ่งเป็นเส้นด้ายที่พระอินทร์ได้จากพระศิวะ และรบชนะศัตรู ต่อมาเมื่อบ้านเมืองเว้นว่างจากการศึกสงคราม การถือปฏิบัติตามประเพณีกลายมาเป็นเพียงว่าญาติฝ่ายหญิงจะหาของมาผูกข้อมือญาติฝ่ายชายแล้วจิ้มแต้ม ติลัก ลงบนแสกหน้าผาก เพื่อเป็นสวัสดิมงคลให้พ้นจากโพยภัยทั้งหลาย และผู้รับจะต้องให้ของขวัญเป็นการตอบแทนและคำมั่นจะให้ความคุ้มครองแก่ญาติหญิงเหล่านั้น

ประเพณีทำนองนี้ เราจะพบได้ในสมัยโบราณในหลายต่อหลายแห่ง เช่นในอียิปต์และอาหรับ และฉีกระมังที่เป็นที่มาของตะกรุดทุกแบบ ทั้งที่ทำด้วยเชือกขมวดเป็นปม หรือที่ทำด้วยทองเหลือง ทองแดง ตะกั่ว เงิน นาก และทองคำ ม้วนเป็นก้อนกลม ตรงกลางกลวงสำหรับร้อยเชือก ผูกที่ข้อมือ คอ และบั้นเอว เป็นเครื่องลางของขลัง

รูปแบบอีกอย่างหนึ่งซึ่งบางทีอาจจะมาจาก รักษา พันธะ นี้ ก็คือฉันเคยเห็นญาติผู้ใหญ่ คุณย่า คุณยาย เอาด้ายมาผูกข้อมือลูกหลานเล็ก ๆ เวลาที่จะเดินทาง....

แม้ว่าอินเดียจะเป็นดินแดนที่เรียกกันว่า แผ่นดินแห่งความลึกลับ ไสยศาสตร์และมายาการ แต่ฉันสังเกตว่า ประเพณีรักษาพันธะ นี้มิได้ มีความหมายว่าเป็น ของ ขลัง คักดิ์สิทธิ์ อยู่บงคงกระพัน แคล้วคลาด ฯลฯ อย่างที่ตะกรุดมีความหมาย สำหรับชาวเรา บางส่วน

□ อ่านต่อหน้า 13

เกร็ดสั้น

ตุ๊กตากำมะหยี่

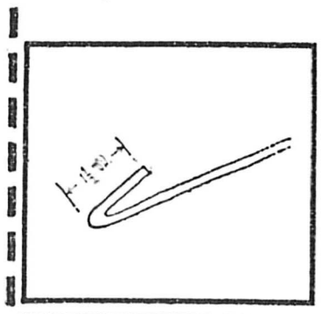

● **อุปกรณ์ในการทำ** *ลวดกำมะหยี่ กรรไกร*

● **วิธีทำกระต่าย** ลวดกำมะหยี่ยาวประมาณ 25 ซ.ม. พับปลายลวดกำมะหยี่ข้างหนึ่งยาว 1 1/2 ซ.ม. เข้าหากัน และวัดจากมุมที่พับไว้ยาวประมาณ 3 ซ.ม. หักกลับมาอีกครั้งหนึ่ง รับตรงกึ่งกลางระหว่างมุมที่พับไว้ทั้ง 2 มุม เอาลวดกำมะหยี่เส้นยาวพันให้ถี่ละรอบเส้นลวดที่พับไว้ให้ซ้อนกันประมาณ 3 หรือ 4 รอบ เป็นหน้ากระต่าย วัดจากวงกลมที่พันไว้ยาวประมาณ 1 ซ.ม. หักมุมให้โค้งวัดหยาวอีก 3 ซ.ม. งอลวดเข้าหากันเป็นลำตัวกระต่าย

ตัดลวดกำมะหยี่อีก 2 เส้น ยาวเส้นละ 6 ซ.ม. นำลวดทั้งสองเส้นประกบ กับลำตัวกระต่ายที่ทำไว้ข้างละเส้น ให้ปลายทั้งสองข้างเลยจากลำตัวข้างหน้า 1 ซ.ม. ข้างหลัง 1 ซ.ม. ทางด้านหลังจากปลายลวดตัด 1 1/2 ซ.ม. จับให้เส้นลวดให้อยู่ตรงอย่าให้พลิกหรือซ้อนกัน ต้องพยายามอย่าจับให้แน่นนัก จะทำให้กำมะหยี่ยับยู่ยี่ไม่สวย หักปลายเส้นลวดที่พับมาจากลำตัวพันเลียรอบลำตัวประมาณ 5 หรือ 6 รอบ พับปลายลวดเข้าใต้ลำตัว ตัดส่วนที่เกินทิ้งเสีย พับขาทั้งสี่ข้างให้ตั้งตามลำตัว พับหางและหูขึ้นแล้วแต่จะต้องการให้กระต่ายก้มหรือเงยหน้า ใช้ลวดกำมะหยี่ให้สีตัดกับตัวกระต่ายพันรอบคอ กระต่ายนี้ใช้วางโชว์ ถ้าจะให้สวยก็หาสายสร้อยเส้นเล็ก ๆ ผูกเข้าที่ลำคอสัก 2 ตัว หรือใช้เข็มซ่อนปลายเย็บติดกับลำตัวใช้ติดเสื้อ หรือจะใช้แรกเป็นของฝากก็ได้

● **วิธีทำสุนัข** วิธีทำก็คล้ายกับกระต่าย ที่ผิดกันก็คือ ศีรษะสุนัขเล็กกว่าเล็กน้อย หูสั้นกว่ากระต่าย หูกระต่ายพับขึ้น หูสุนัขพับลง ขาสั้นกว่า เช่นกัน

การทำตัวสัตว์ด้วยลวดกำมะหยี่นี้ อาจดัดแปลงเป็นสัตว์ต่างๆได้หลายอย่าง เป็นต้นว่า ยีราฟ เสือ ม้าลาย ฯลฯ □□ โดย ถาริณี

□ อาจินต์ ปัญจพรรค์ เขียน...

คุยเขื่อง... เรื่องเมืองไทย

เฉไปคุยเรื่องหนังไทย

วันนี้หยุดพักเรื่องประวัติศาสตร์ นักเรียนโล่งทั้งหลายร้องไชโยอย่า...ยังออกจากห้องเรียนไม่ได้ วันนี้มีของดี จะฉายหนังไทยให้ดู อ้าวนั่นใครน้อนตาฝันผนสั่นแต่มีปรกหน้า อ้อ เพื่อนเราประเสริฐ พิจารณ์โสภณ ว่าไงคุณ

"ผมสมัครเป็นนักเรียนด้วยคน อ่านคุยเขื่องเรื่องเมืองไทยมาตั้งแต่ฉบับแรก ขอแสดงตัวครับ"

"ขอบคุณมาก"

"ผมด้วยคน" เด็กชายด่วย คนเขียนการ์ตูนใน "ชาวกรุง" ร้องขึ้นมาบ้าง "อื้อย เขียนสั้นเป็นบ้าเลย อ่านไม่ทันมันซักที"

□ อ่านต่อหน้า 13

น้ำย่อย

□ บลู เบลชเช่อร์

บลู เบลชเช่อร์ *หรือ* **เปลวไฟสีฟ้า** *นี้ จะว่าไปก็มีลักษณะหลายอย่างที่ชวนให้ผู้หญิงชอบกิน พูดถึงสีสรรค์ก็สวยสด วิธีเสิร์ฟก็หรูหรา น่าพิสมัย กินแล้วไม่ค่อยเมา แต่ถ้าเมาแล้วไม่ค่อยจะรู้ตัวก่อน ฤทธิ์เดชของมันก็เข้าทำนอง "ไฟเย็น" นั่นแหละ*

เหล้าเป็ปเปอร์มินท์ส่วนหนึ่ง เทใส่แก้วรูปไข่มีเชิง ค่อย ๆ รินเหล้าวิสกี้แรง ๆ อย่างเฮาเทอร์นคอมฟอร์ต ลงในจำนวนเท่ากัน กะพออย่างละครึ่งแก้ว เหล้าก็ลอยปริ่มอยู่ตรงขอบแก้วพอดี จุดไม้ขีดเอาไฟจ่อเข้าไป มันก็จะลุกวูบวาบขึ้นมา เปลวไฟที่เกิดจากแอลกอฮอล์นั้น มีสีเขียวฟ้าน่าดูยิ่งนัก เมื่อไฟดับแล้วก็ควรปล่อยให้เย็นเสียหน่อยจึงดื่ม อย่าฮวบฮาบขดเข้าไปทั้งร้อน ๆ ปากจะพองไม่รู้ตัว.! □

ลิ้นลิง...

เด็กกวนรังกา

ในกรุงไทยโดย.....ติ๊ก บางพลัด

"--ยี้.. แบบนี้ใครเป็นคนริอ่านเอามาให้นะ ท่านไม่ชอบหรอก สู้เงินไม่ได้.. แหวนเพชรก็ยังดี---"

"--อ้ายลายเข็นแบบนี้ ใคร ๆ ก็มีได้ จะมาขี่ตู้กลางนา ว่าผมไปตบแหวนเพชรได้ยังไง---"

ปรัศนีย์100% ตอบปัญหา 108

□ ถาม..

ผมมีปัญหาถามคุณดังนี้

1. พวกโฆษณาขายยาเล่นกล [แบกะดิน] ทำไมเกลื่อนกลางนัก และโฆษณาจนเกินสรรพคุณ ขายถูกอย่างกับ ตีเปล่า คุณปรัศนีย์คิดว่ามันจะเป็นภัยแก่ประชาชนไหม และรัฐบาลท่านไม่คิดจะห้ามบ้างหรืออย่างไร ?

2. ตำรวจทำไมชอบพูดเล็อ-ยั๊วกับ ประชาชนจะพูดอั๊ว-เล็อ กับตำรวจจะได้ไหมหรือกฎหมายให้สิทธิ ตำรวจทางหลวงตั้งไว้เพื่อเป็นนายและชุดรีดพวกรถยนต์หรืออย่างไร ?

3. ผมเคยถามเจ้าหน้าที่กองทัพอากาศว่า เครื่องบินขับไล่ไอพ่นเครื่องละเท่าไร เขาตอบว่าประมาณเครื่องละ 10 ล้านบาท แต่ทำไมคุณสงวนซื้อเซลิคอปเตอร์ มาประจำ กองสลาสองเครื่อง ทำไมราคาตั้ง 60 ล้านบาท ซื้อไอพ่นคงจะได้ 6 เครื่อง และกองสลากมีงานอะไรจึงต้องใช้เครื่องบิน ช่วย

4. เพลงก่อนเทียบเวลาของสถานีวิทยุแห่งประเทศไทย ชื่อเพลงอะไร มีเนื้อร้องไหม?

5. การที่มีคนๆ หนึ่งมาเป็นนายกรัฐมนตรี ทำงานดี แต่เป็นเหลือบตัวมหึมา คุณปรัศนีย์คิดว่า เขาจะมีความดีไหม ถ้าเขาอ้างว่าเขาเป็นผู้ทำโน่นทำนี่ ผมว่าเมื่อไม่ทำแล้วจะมาเป็นนายกทำไม ใครมาเป็นก็ต้องทำทั้งนั้น เขามีความดีไหม?

6. พ.ต.ท. สุวัฒน์ รักนซัย คือใครฯ และสำคัญอย่างไรกับผ้าขะผ้าสีแดงอยากทราบ โปรดอย่าคิดว่าลองภูมิ หรือเอาเท่ามาใช้

ถาม 6 ข้อมากไปไหม ขอของคุณ อย่าลืมพิจารณาข้อคิดของผม

นับถือและนิยม

ปริศนา ปุถุชน

ถนนริม นัวเนียนาง บนเขาไกรลาศ [ไม่ใช่หลังกองพล 1]

□ ตอบ..

คุณปริศนา ปุถุชน

ทั้งขอโทษที่ตัดหอนตอนต้นๆ ออกไปเพราะถ้าขึ้นลงไปทั้งคู่นั้นยังมีนวัตกรรมหมุนไปเลยปัญหาที่คุณถามมาขอตอบเป็นข้อๆ ดังนี้

1. พวกโฆษณาขายยาโดยวิธีเล่นกลที่คุณเห็นเกลื่อนกลางนั้นไม่น่าแปลกใจอะไร เพราะมันเป็นอาชีพอย่างหนึ่ง คนเราหากินมีตั้งเช้าก็หาอาชีพใหม่ๆแปลก ๆ อ้าทีขายถูกก็เพราะลงทุนถูกจำพวกยาหม่องทาแก้ปวดหมับ ใช้หาราพีนผสมกับพิมเสนกวนๆเข้าลงทุนไม่ถึงสลึงก็ขายได้ รัฐบาลท่านก็แนะนำอยู่เสมอว่าอย่าไปหลงเชื่อ

2. ตำรวจก็เป็นสามัญชนคนธรรมดา ตำรวจชั้นดีมีก็มากในหมู่คนก็ดีก็ต้องมีคนชั่วปนอยู่บ้าง อย่าไปวอรรีเรื่องพูดอั๊ว ๆ เล็อ ๆ ก็ดีว่า ถ้าจะพูดอย่างนั้นกับตำรวจมันฟังดูไม่สุภาพ ถ้าพูดกับชั้นพลๆ ก็ยังพอกล้ำมแกล้งไปได้เป็นครั้งคราว แต่ถ้าเป็นชั้นนายร้อยนายพันผมว่าอย่าทีเดียวเชียว พูดแล้วเล็ยว...บร็อว์..ๆ คุยเรื่องอื่นดีกว่า

□ อ่านต่อหน้า 13

● แฟชั่นชุดเวลาข่ายและสำหรับงานล็อกเทลปาร์ตี้(และล่างบน)

แปลกแต่จริง

□ วำลมที่เดนมาร์ก

[illegible] เจ้าฟ้าหญิง แอนแมรี่ แห่งเดนมาร์กเสด็จไปนคร เอเธน เพื่อเข้าพิธีอภิเษกสมรสกับพระเจ้าคอนสแตนติน แห่งกรีซ เมื่อวันที่ 10 นี้ พระเจ้าเฟรเดอริคที่ 11 แห่งเดนมาร์ก ได้ประทาน พระบรมราโชวาท แก่พระราชธิดา อย่างน่าฟัง ในระหว่าง เสวยพระกระยาหารเย็นว่า

"ในชีวิตของผู้ที่เป็นพี่น้องแม่นั้น มีระเบียบที่ต้องใจ ยุ่งยากใจ ดีใจและมีความรู้สึกเหมือนรวมอยู่ทุกอย่าง 3 ระยะคือ เมื่อได้ลูก เมื่อลูกออกจากครัว และเมื่อลูกจะสร้างครัวใหม่"

"ดังนั้นจะให้คำแนะนำแก่ลูกสักข้อหนึ่ง จงอย่าเป็นอย่างจากแม่ และเป็นกำลังใจของสามี เช่นเดียวกับแม่ของลูกได้เป็นพี่ยาแล้ว"

พระเจ้า[illegible]สนทนาและเจ้าฟ้าหญิงแอนแมรี่ จะเข้าพิธีรดน้ำสมรสในวันที่ 18 เดือนนี้ ที่นครเอเธน □

ครัวทดสอบสาธารณะ

□ ความน้อยของเมตตาจิต

สุภาพสตรีสาวสวยต้องการผู้ใจบุญอุปการะหญิงสาวผู้นี้ ผ่านมรสุมชีวิตที่น่าเวทนาสงสาร ตัดสินปัญหาชีวิตไม่ได้ คิดจะลาโลกนี้ [เป็นคนดีไม่ใช่คนเสเพล] หากท่านผู้ใดมีจิตใจเมตตากรุณากับหญิงสาวผู้นี้จะรับอุปการะ เธอจะยินดีรับใช้งานตามความรู้ ความสามารถ ความรู้ปานกลาง อุปนิสัยดี ซื่อตรง ถ้าหากผู้ที่จะรับอุปการะเธอนั้นเป็น นายแพทย์ พ่อค้า หรือทนายความก็จะเป็นการดี เพราะบุคคลในเครื่องแบบทำให้เธอขอกข้ามากพอแล้ว

ท่านผู้มีเมตตาจิตโปรดช่วยสร้างอนาคตให้ "ความน้อย" ด้วย เธออยากเป็นคนมีอนาคตดี อยากสร้างตัวเองแต่ขาดทุนที่จะทำ [ขอทราบรายละเอียดจากผู้ควบคุมคอลัมน์นี้ "ความน้อย"

ลักษณะชาย

โดย "แสงโสม"

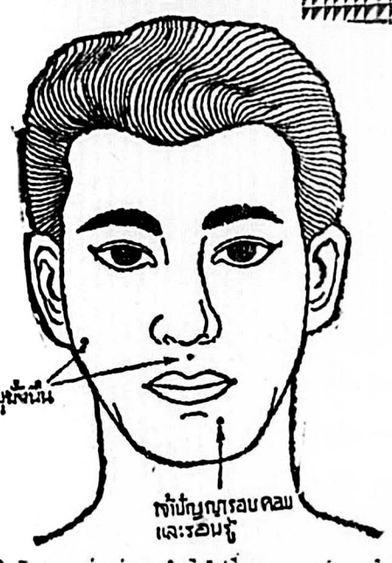

□□ ลิทธิการยะท่านว่าชายใดมี ไฝดึงกลางระหว่างคิ้วมีปากกับคางมูก หรือที่แก้มใกล้ดิ่งหู ท่านว่าจะเป็นคนมีอายุยืน หากมีที่กางด้านข้างมักเป็นคน เจ้าปัญญา รอบรอบ และรอบรู้แล □

"เกียรติ" นักข่าวสภาอาวุโส เขียน.....

สนิมการเมือง

[illegible] *เกิดขึ้นมาได้ด้วยวิธีการแปลกๆ บางพรรคเกิดขึ้นมาเพราะต้องการลองดีกฎหมาย บางพรรคเกิดขึ้นมาเพราะความเข้าใจน้ำใจ บางพรรคเกิดขึ้นเพราะต้องการ "ตั้งตัว" และบางพรรคเกิดขึ้นเพราะต้องการความยิ่งใหญ่ของตัวเอง*

สนิมการเมืองนี้ [illegible]

[illegible] เมื่อ[illegible] สนิมรุนแรงขึ้น [illegible] เมื่อสนิมการเมืองนี้ขึ้นมาแล้ว [illegible] พรรคนี้ขาดไปบ้างก็ช่างเถิด [illegible] และเป็นที่ชื่อสัตย์ที่ประชาชนและราษฎร [illegible] ชื่อพระคราชะไรนี้

□ อ่านต่อหน้า 13

วิจิตรวาร

□□ ส เด็จพระพี่นางเธอ เจ้าฟ้าหญิงกัลยานิวัฒนา [illegible] ไหมไทยหลายชุดมาแต่มือ ยสวดี บุญหลง กับ ศศสรี ชัยอุลม และ แก้วขวัญ วัชโรทัย [illegible] ถวายที่ไสซาน ในการร่วมขบวนตามเสด็จพระราชดำเนินไปยุโรปครั้งนี้.....ยาทิตย์หน้า พ.ท. อร่าม รัตนกุลเสรีเริงฤทธิ์ จะไปราชการภาคใต้ พอกลับมาได้ไม่เท่าไหร่ก็จะหอบกระเป๋าขึ้นเรือบินไปยุโรปอีกครั้ง โอลิมปิคในฐานะผู้แทนกรมประชาสงเคราะห์ เนื่องเป็นแนวทางสำหรับการจัดเอเชียนเกมส์ที่มีขึ้นปีนี้ ประพจน์ ลิมปิชาติ ต้องถอนตัวจากประธานกรรมการบันเทิงงาน "คนสิงห์ชีวิต" ของสมาคมพระหมอห้าม ผู้มารับหน้าที่แทนคือ พงษ์ เศวตศิลา.....ไชยยา กรรณสูต กับ ม.ร.ว.พันธ์จิต ผู้ภรรยากลับมาจากอเมริกาแล้ว ส่วน ทัสนีย์ ประทีปโอนลา จะกลับจากฝรั่งเศสมาก็ต้องวิชาอักษรศาสตร์มาสองปีครึ่ง ถึงตอนเมื่องานที่ 8 เดือนหน้า..... วันก่อน อุบล หุวะนันท์ ตั้งเวระไปดู เซอรี แม็คเลน ที่แกรนด์ แต่เพราะเร็วไปหนึ่งวัน และรีบร้อนไม่ทันดูเปลเตอร์หน้าโรงจึงดูเรื่อง "อัศวินน้อย" ซ้ำอีกครั้ง.....ขอแสดงความเสียใจมาด้วย ยุพิน สุขุมาลนัต ที่ดูเสียบิดาบังเกิดเกล้าเมื่อบ่ายวันพฤหัสนี้.....พิศสรรณ "ทิมพร" พินิจอักษร เริ่มนิยมอาหารมีรสเปรี้ยวแล้ว.....ม.ล. บีก ทิพย์ มาลากุล กับมาดาม ชนัฏ [illegible] ถ้าจ้ายก่อนไปรับตำแหน่งเอกอัครราชทูตไทยปารีส สถานที่เธอรำลึกเมื่อคืนวันพุธที่ผ่านมา.....ผู้ว่าราชการจังหวัดนี้ วิบูร จักรพาก ยุทธ หนุนภักดี นารถ มนตเสวี และ สวัสดิ์ มีเพียร กำหนดเดินทางไปประเทศรัฐ วันนี้ จากดอนเมือง โดยบี.โอ.เอ.ซี. เวลา 17.35 น.....มยุรี เกียรตินฤมิต ขณะนี้อยู่ในระหว่างพักผ่อนเปลี่ยนบรรยากาศที่สิงคโปร์ก่อนลาลัมเปอร์..... □□

"ลัดดา"

ใคร ๆ ก็อยากเป็น เพลย์บอยบางกอก ด้วยกันทุกคน....จะทำอย่างไร ? อ๋อ....ง่ายนิดเดียว ซื้อ บางกอกเพลย์บอย เสียวันนี้

ในเล่มลับลังด้วยเรื่องสนุกสนานเผ็ดอัด เช่น ปรัศนีย์, D.D.T. 100./', รังค์ วงษ์สวรรค์, โดม แดนไทย, กฤษดา นภาพร, เดชา ปราการะนันทน์, ดนัย, ดง ลำดวน, นัทที เจษฎา, คนอิมครีม ฯลฯ

ดู.....ภาพชุด หยาดฝน พิเศษ แถม ภาพหน้ากลางขนาดยักษ์ 4 สี กำหนดออกวันที่ 15 ก.ย นี้ แน่นอน ไม่วางขายในท้องตลาด ราคาเล่มละ 10 บาท

จองด่วน ได้ที่ประสิทธิ์ เกตุอธิก สำนักพิมพ์ กรุงธน 326/2 ถนนเจริญรัก ธนบุรี ธนาณัติ เช็คไปรษณีย์ สั่งจ่าย ณ ป.ณ.กลาง แห่งเดียว.

นักติ่งพสุธา

□ ต่อจากหน้า 8

พ.ต.ภิญโญ ศิรยุทธโยธิน กล่าวอย่างภาคภูมิใจ พร้อมกับชี้แจงเพิ่มเติมว่า เดิมที "ค่ายเอราวัณ" เคยดำริที่จะจัดตั้งสมาคมติ่งพสุธา แต่ขัดข้องด้วยเหตุหลายประการ เช่นอุปกรณ์และเครื่องมือต่าง ๆ ราคาสูงมาก ดังนั้นในขั้นแรกนี้จึงตั้งเพียง "ชมรม" มีบรรดาสุภาพสตรีของทหารพลร่มซึ่งเป็นหญิงประมาณ 10 คน เข้ามาฝึกเป็นการภายใน การเรียนก็เช่นเดียวกับทหารชาย คือมีการบริหารร่างกายให้สามารถทนต่อสภาพดินฟ้าอากาศ และต้องผ่านการโดดร่มแบบธรรมดาเสียก่อน ผู้ฝึกทุกคนต้องเสียค่าใช้จ่ายต่าง ๆ ด้วยทุนทรัพย์ตนเอง และต้องรับผิดชอบต่อชีวิตของตัวเองด้วย

นักติ่งพสุธาหญิง ได้เปิดเผยถึงความรู้สึกในการฝึกให้คนข่าวของเราฟังว่า เมื่อเริ่มเรียนใหม่ ๆ ต้องฝึกภาคพื้นดินเหนื่อยใจแทบขาด แต่ด้วยความมานะอดทนเท่านั้นที่ทำให้พื้นสู้มานสำเร็จ มีอีกหลายคนที่ผ่านการโดดร่มแบบธรรมดาแล้ว และกำลังฝึกเรียนวิธีการโดดแบบติ่งพสุธาอยู่

นอกจากที่ "ค่ายเอราวัณ" แล้ว ยังมีกองรบพิเศษ [พลร่ม] อีกหน่วยหนึ่งซึ่งกำลังเปิดสอนติ่งพสุธาให้กับผู้หญิง มีผู้สมัครเข้ารับการฝึกประมาณ 10 กว่าคนแล้ว

ท่านที่สนใจใคร่จะได้ชมการโดดร่มแบบติ่งพสุธา หรือประสงค์จะเรียนเป็นนักโดดร่มติ่งพสุธา ขอเชิญติดต่อได้ที่ พ.ต. ภิญโญ ศิรยุทธโยธิน กองร้อยพลาธิการส่งกำลังทางอากาศ ค่ายเอราวัณ หรือที่ พ.อ. เอนก บุญยถี ค่ายกองรบพิเศษ [พลร่ม] จังหวัดลพบุรี.

ข่าวดี

ท่านระดมที่และปลูกสร้างอาคารโปรดเรียกใช้
หรือหุ้นส่วนจำกัด คิลาสามเสน
2/1 ถนนนครไชยศรี ท่าพระจันทร์ พระนคร
จำหน่ายทรายถมที่ หิน ปูน ทราย และหมายถมที่ด้วยทรายรากนา
ท่านที่มีความประสงค์ โปรดติดต่อเรียก โทร. 48660-49117
มีเจ้าหน้าที่รับใช้ท่านถึงบ้านหรือที่ทำงานให้ทุกแห่ง

แจกฟรี

แจกหนังสือโดดร่มศึกษาฟรี ท่านระดับภาษาอังกฤษ ฝรั่งเศส โปรดสอบถามติดต่อที่ ร.ร.สวนเสริมภาษาต่างประเทศ อำนวยการสอนโดย อาจารย์ ดร. กมล ทองธรรมชาติ 100 หลังโรงหนังเทียนทัวเทียน เยาวราช พระนคร.

มัจจุราชสีชมพู

□ ต่อจากหน้า 9

โครมลงนั่ง อย่างไม่จำเป็นต้องระวังว่าการยาหแบบนั้นมันบวดหูบาดตาคนอื่นสักแค่ไหน

แล้วก็เลือกใบหน้าไปหาเด็กสาวจากสะหรีง กลิ่นไออากาศที่โต๊ะราชณะนี้เหมือนหนึ่งไปด้วยกลิ่นตัวอันแสนจะฉุนเฉียวชวนคลื่นไส้ของมขา เวลาที่เขาเปิดปากพูด คมสามารถมองเห็นฟันหน้าซี่เบ้อเร่อ ต่างสับทั้งแลบไปด้วยผาดของหมากและควันของสีนไม่ได้ฉันได้

เสียงของเขาหยาบกระด้างอย่างหากังวานละเมียดเอาไม่ได้เลยแม้ขณะกระซิบ

"องค์หญิงมาถึงเมื่อไหร่... ทำไมไม่ส่งข่าวล่วงหน้า ?"

"ฉันไม่มีเวลาและไม่มีม้าเร็ว อูยะเซ เพิ่งมาถึงเมื่อใกล้ค่ำนี้เอง"

"แล้วเวลานี้พักที่ไหน ?"

"ฉันไปเช่าห้องที่เรือนรับรองไว้แล้ว"

"ตาย ห...." นักเลงใหญ่สี่ปีอค่ารามออกมาทางกราม "นี่ถ้าเจ้าเมืองมิรู้ว่าองค์หญิงไปเช่ารูหนูพรรค์นี้อยู่ ข้าโดนโบยหลังลายแน่ ไม่ได้หรอก องค์หญิงต้องย้ายไป พักที่ ท่านเนียบท่านอัคร มหาเสนาบดีเดี๋ยวนี้ เดี๋ยวข้าจะใช้ลูกน้องไปเก็บข้าวของจากเรือนรับรองตามไปทีหลัง"

"ก็ไม่มีของอะไรมากหรอก อูยะเซ ถุงเดินป่าใบเดียวเท่านั้น แต่ว่า"...หล่อนทำท่าอึกอักในใจ ขณะหันมาดูผมและตาเดียม "สองคนนี้ล่ะ?"

□ อ่านต่อฉบับพรุ่งนี้

ใหม่ ... น่าสนใจยิ่ง !!!

หมากฝรั่งตรายินตัน

บัดนี้
หมากฝรั่งชนิดใหม่มาถึงแล้ว คือ

หมากฝรั่ง ตรา ยินตัน

ผลิตภัณฑ์จากโรงงานเภสัชกรรมยาอม "ยินตัน"
สอาด ถูกสุขลักษณะ และอนามัย
รสหวานอร่อย ชวนรับประทาน
ประกอบด้วยไวตามิน และตัวยาบำรุงร่างกาย

หมากฝรั่ง ตรา ยินตัน

มีจำหน่ายตามร้านขายยา ร้านเครื่องกระป๋อง และร้านขายขนมหน้าโรงภาพยนต์ทุกแห่ง

ห.จ. ซันวะไยโก ผู้แทนจำหน่าย โทร. 31405, 36029.

ยา ยอมปอยใหม่

แก้ไอ เช่น ไอแห้ง ไอเรื้อรัง ไอกระพือ ไอแบบแปร๊ง และไอเรื้อรังมีเสมหะ เป็นยอดหน้าอก และกะสายแสมแน

บริษัทโอสถขังตังจำกัด 81 ตรอกบ้านบาตร พระนคร โทร. 22426-60889

CAR RENT

บางแสน–หัวหิน–ธุรกิจใดๆ **เรียกรถ "คาร์เร็นท์" ใช้**
รถใหม่เอี่ยม บริการยอดเยี่ยม ราคาย่อมเยา
ขับเองหรือพร้อมคนขับ โทร. 55229 524 ซอยเพลินจิตกอร์ต

เพียงทาครั้งเดียวก็สามารถ ทับกลบรอยสีอื่นได้สนิท

ด้วยสีเคลือบเงา "กล๊อส-มาสต้า"

ของ บริติช เพ้นส์

GLOSS-MASTA
BRILLIANT GLOSS ENAMEL

- เป็นสีเคลือบเงาแบบใหม่นำหน้าที่สุด
- ยิ่งล้างยิ่งเงาดูสวยงามสดใส
- ทนทาน น้ำร้อน, ไอน้ำ, รอยเปื้อนจาก-น้ำมัน และควันไฟในการหุงต้ม
- ทาง่าย..... ไม่ปรากฏรอยแปรง
- สีสวยงามน่าใช้มีให้เลือกมากที่สุดในโลก
- กันราได้อย่างดีเยี่ยม

คู่มือตัวอย่างแฟชั่นสีต่างๆ ที่สรรแล้ว-ทั่วโลกของบริติชเพ้นส์ มีพร้อมที่จะบริการแก่ท่านผู้สนใจแล้วที่ตัวแทนจำหน่ายของบริษัท

โปรดเรียกหาคู่มือสี กล๊อส-มาสต้า ของ-บริติช เพ้นส์ได้ **ฟรี** จากตัวแทนจำหน่ายช่วงของบริษัท

สีของบริติชเพ้นส์มีจำหน่ายแล้วที่...

ห.ส.ม. เอกไทยพาณิชย์	โทร. 25185
ห.จ.ก. นิวยู่องเลง	โทร. 22816
ห.จ.ก. เอกง้วน	โทร. 33236
ห.จ.ก. เกรียงสิน	โทร. 27440

ท่านจะเลือกสีที่สวยงามเข็นตาอย่างสมใจ จากตัวอย่างสีที่แสดงอยู่ในคู่-มือสี "กล๊อส-มาสต้า" ซึ่งเป็นสีเคลือบเงาอันมหัศจรรย์.

ผู้แทนจำหน่ายแต่ผู้เดียวในประเทศไทย แอ๊ะ ลาว D.C.J. (1961) LIMITED 1041 ถนนสีลม พระนคร ประเทศไทย โทรศัพท์ 31090

....ร่อนลง และวิ่งไปตามลานบินอย่างสะดวก ราบรื่น เพราะใช้ตลับลูกปืน "โบเวอร์"

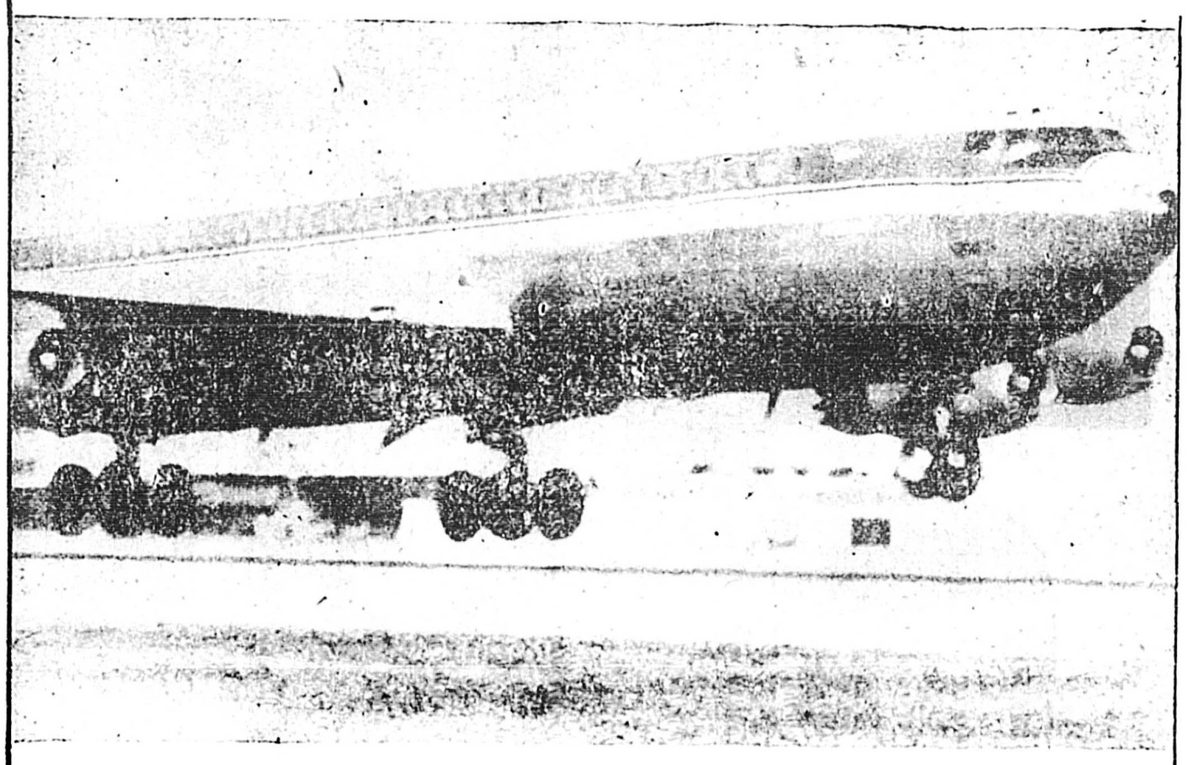

เครื่องบินโดยสารขนาดใหญ่ที่มีน้ำหนักถึง 112 ตันในภาพนี้กำลังร่อนลงและวิ่งไปตามลานบินโดยสะดวก เพราะใช้ตลับลูกปืน "โบเวอร์"

สายการบินทั้งหลายจำเป็นต้องเลือกใช้แต่ผลิตภัณฑ์ที่มีคุณภาพดีเลิศและไว้วางใจได้ เพื่อความปลอดภัย จงเลือกใช้แต่ตลับลูกปืน "โบเวอร์" เท่านั้น

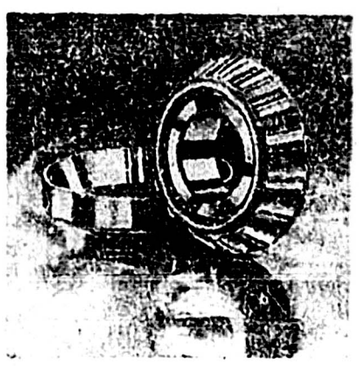

ท่านผู้ใช้รถยนต์ก็เช่นเดียวกันกับสาย-การบินใหญ่ๆ ทั้งหมดที่ต้องการใช้ตลับ-ลูกปืนที่ทรงคุณภาพสำหรับรถยนต์ของท่าน จงเน้นเมื่อท่านสั่งซื้อตลับลูกปืน "โบเวอร์" ซึ่งบรรจุอยู่ในกล่องสีเหลืองสลับน้ำเงิน ที่หมายความว่าท่านได้ใช้ตลับลูกปืนที่มีคุณภาพดีเยี่ยม ไม่ว่าจะใช้สำหรับรถนั่ง, รถบรรทุก, รถประจำทาง, รถแทรกเตอร์ เครื่องกสิกรรมก็ตาม

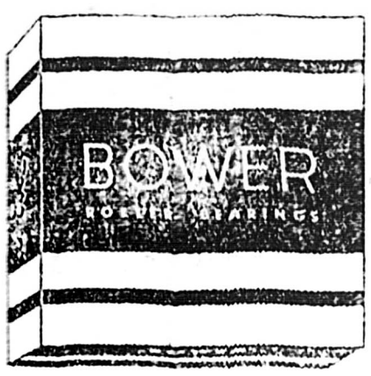

ผลิตในสหรัฐอเมริกา

มีจำหน่ายตามร้านขายเครื่องอาหลั่ยรถยนต์ทั่วไป

สนิมการเมือง

□ ต่อจากหน้า 11

พรรคการเมืองพรรคที่กล่าวนี้ ผู้เริ่มก่อตั้งพรรคการเมือง ได้มีที่ปรึกษาพรรคที่สำคัญอยู่คนหนึ่งที่ปรึกษาพรรคที่ว่านี้ คือ หม่อมเจ้าสกลวรรณากร ซึ่งทรงเป็นราชญ์ในสมัยนั้น เมื่อผู้ก่อตั้งพรรคการเมืองได้นำเรื่องไปทูลท่านที่ปรึกษาและขอประทานนามของพรรค ท่านสกลฯ ก็ประทานนามให้ว่า พรรคสหชีพ ทั้งนี้ ท่านทรงอ้างเหตุผลว่า พรรคการเมืองพรรคนี้ เป็นพรรคที่นิยมลัทธิเศรษฐกิจ หนักไปในทางโซเชียลลิสต์ ฉะนั้นชื่อพรรคสหชีพจึงเหมาะสมกับนโยบายของพรรค ส่วนสมาชิกของพรรคก็เรียกว่าสหชีวก ซึ่งฟังดูแล้วก็เป็นฝรั่งกังไสไม่หยอก จำเดิมแต่นั้นมา พรรคการเมืองดังกล่าว ก็มีชื่อว่าพรรคสหชีพ พึ่งจะมาละลายหายสูญไปเพราะการรัฐประหารเมื่อวันที่ 8 พฤศจิกายน 2490 โดยสมาชิกของพรรคกระจัดกระจาย ตายบ้าง หนีข้ามแดนไปบ้าง และเลิกล้มความตั้งใจในการที่จะเล่นการเมืองต่อไปบ้าง, ส่วนหม่อมเจ้าสกลวรรณากร ที่ปรึกษาใหญ่ของพรรคและเป็นผู้ประทานนามพรรคให้ ก็สิ้นพระชนม์ตามพรรคไปแล้วเช่นกัน

คราวนี้เมื่อสมัยรัฐบาลจอมพล ป. พิบูลสงคราม ได้มีกฎหมายให้จัดตั้งพรรคการเมืองขึ้น โดยกระทรวงมหาดไทยรับจดทะเบียนพรรคการเมือง กลุ่มสมาชิกที่สนับสนุนจอมพล ป. พิบูลสงครามเป็นนายกรัฐมนตรี ก็คิดตั้งพรรคการเมืองขึ้นบ้าง เพราะเห็นว่ามีกฎหมายเปิดทางให้ตั้งพรรคการเมืองได้โดยเสรี

สมาชิกที่สนับสนุนรัฐบาลจอมพล ป. พิบูลสงคราม ได้นัดประชุมกันที่บ้าน เสรีมนังคศิลา ซึ่งเป็นบ้านรับรองของทางราชการ รัฐบาลยอมอนุญาตให้สมาชิกที่สนับสนุนใช้สถานที่นี้ได้โดยเสรีเช่นกัน การประชุมจัดตั้งพรรคการเมืองที่สนับสนุนรัฐบาลจอมพล ป. พิบูลสงคราม ได้มีสมาชิกในพรรคต่าง ๆ ที่มีบทบาทมาร่วมประชุมอย่างคับคั่ง ในชั้นแรกได้กำหนดชื่อพรรคการเมืองที่แน่นอนเสียก่อน ได้มีสมาชิกเสนอชื่อ พรรคพิบูลสงคราม บ้าง พรรคพิบูลนิยมบ้าง พรรคเสรีนิยมพิบูลสงครามบ้าง และยังมีการเสนอชื่อพรรคแปลก ๆ อีกหลายอย่าง ซึ่งล้วนแล้วแต่ไม่สามารถจะตกลงกันได้

ครั้นแล้ว สมาชิกของพรรคก็ขอประทานความคิดเห็นจากท่านที่ปรึกษาของพรรค ซึ่งในสมัยนั้น กรมหมื่นนราธิปพงศ์ประพันธ์ รองนายกรัฐมนตรี ในสมัย จอมพล ป.พิบูลสงคราม ได้ร่วมประชุมในโอกาสนั้นด้วย

เสด็จในกรมฯ ซึ่งทรงเป็นราชญ์ในทางภาษาศาสตร์ และทรงเป็นนักการเมืองรุ่นอาวุโส และเป็นนักการทูตรุ่นลายคราม ได้ทรงแสดงความคิดเห็นต่อที่ประชุมว่า สถานที่ ๆ เราได้มาร่วมชุมนุมกันในโอกาสนี้ เพื่อดำเนินกิจการให้สอดคล้องต้องกับระบอบประชาธิปไตยนั้นเราก็ได้ใช้สถานที่อันมีชื่อว่า "บ้านมนังคศิลา" ซึ่งมีความหมายดีอยู่ และเมื่อคิดว่า คำว่า มนังค์ ก็แปลว่าแข็งแกร่ง ส่วนศิลานั้น เดิมที พ่อขุนรามคำแหง ผู้ซึ่งเป็นนักประชาธิปไตยคนแรกของเมืองไทยในสมัย 600 กว่าปีมา ก็ได้ใช้ศิลานี้เองเป็นแท่นในการออกพบปะกับประชาชนพลเมือง คำว่ามนังคศิลา จึงเป็นความหมายดีกว่าความหมายอื่น

และเมื่อคำนึงถึงว่า พรรคการเมืองที่ระดั่งกันขึ้นต่อไปนี้ จะเป็นพรรคการเมืองที่เป็นเสรีตามระบอบประชาธิปไตย ตามความหมายของประเทศ และหลักการปกครอง พรรคการเมืองพรรคใหม่นี้ จึงควรจะมีชื่อว่าพรรค "เสรีมนังคศิลา"

สมาชิกส่วนมาก เมื่อได้ฟังเหตุผลแล้ว ก็เห็นชอบตามที่ท่านที่ปรึกษารับสั่งในที่ประชุม แต่สำหรับหัวหน้าพรรค ซึ่งในขณะนั้นย่อมจะได้แก่ จอมพล ป. พิบูลสงคราม รู้สึกมหมิ่ง ๆ ต่อชื่อพรรคที่ตั้งขึ้นนี้ ทั้งนี้เพราะจอมพล ป.พิบูลสงคราม เคยปรารภแก่ผู้ที่ใกล้ชิดว่า พรรคการเมืองที่ตั้งขึ้นควรจะมีความหมายให้ใกล้เคียงกับประชาชน และเกี่ยวกับชาติบ้านเมืองอยู่บ้าง ในส่วนตัวของ จอมพล ป. พิบูลสงคราม นั้น อยากจะได้ชื่อว่าเนชั่นแนล เดเมอร์ แต่เมื่อสมาชิกส่วนมากเห็นว่า พรรคเสรีมนังคศิลา ดี ในฐานะที่เป็นหัวหน้าพรรคก็ไม่ขัด

ด้วยเหตุประการฉะนี้ พรรคการเมืองพรรคใหญ่ของ จอมพล ป.พิบูลสงคราม จึงจดทะเบียน ชื่อพรรคเสรีมนังคศิลา และได้ละลายหายสูญไปเหลือแต่ชื่อ เมื่อการรัฐประหาร 16 กันยายน 2500

เป็นการน่าประหลาดที่ หม่อมเจ้าสกลวรรณากร ซึ่งทรงประทานชื่อพรรคสหชีพ อันเป็นพรรคที่สนับสนุนรัฐบาลนายปรีดี พนมยงค์ นั้น ทรงเป็นพระญาติ คือเป็นเขยฐาของเสด็จในกรม รองนายกรัฐมนตรีปัจจุบัน ซึ่งท่านเป็นผู้ทรงประทานชื่อพรรคเสรีมนังคศิลา เพียงแต่ว่าต่างกรรมต่างวาระกันเท่านั้น □ ๓

นิราศร้อยแก้ว

□ ต่อจากหน้า 10

หรืออาจจะเป็นเพราะว่า ของสำหรับผูกข้อมือนั้น มิได้ทำจากเงินทองจารึก แต่มีขายกันเกลื่อนเป็นแพง ๆ เพื่อให้ซื้อไปใช้ได้ทันที คุณค่าจึงจะอยู่ที่น้ำใจของผู้ให้มากกว่าอย่างอื่น

ความคิดเผผาแตกต่างกันนี้มีข้อที่น่าคิดอยู่เหมือนกัน แต่ฉันจะไม่วินิจฉัยลงไปในที่นี้หรอก คุณลองพิจารณาและทำข้อสรุปเอาเองก็น่าจะได้

เด็กน้อยผู้นั้นพูดจะไรอีกหลายคำที่ฉันฟังไม่รู้ จะขอเป็นคำอวยชัยให้พร เป็นการตัดรำคาญปลื้มใจสำหรับคนแปลกหน้า หากว่าเราได้การปฏิบัติกันนานนั้นสักสอง วันต่อปี ก็คงจะดีไม่น้อย

เมื่อฉันเดินมาในถนน ฉันเห็นผู้ชายมหาชนทุกคนมีอะไรผูกข้อมือคล้าย ๆ กับที่ฉันมี ในคำตัวของมันเองไม่มีราคาเท่าไรนักหรอก เพียง 10 ไม้ ถ้าจะหนูหน่อยก็ราว 50 ไพเท่านั้นเอง มีขายกันเกลื่อนในวันนี้ แต่เมื่อพูดถึงน้ำใจที่ยู่เบื้องหลังการผูกนี้ ความหมายและมีค่ามาก

ประเพณีบางอย่างเป็นของดี หากว่าจะมีการเปลี่ยนแปลงสอดคล้องกับชีวิตที่คลายขยายออกไป ไม่จำกัดตนตัวอยู่ในกรอบเดิมเท่านั้น ก็ไม่เป็นความมงมาย

ในเมืองพาราณสีวันนี้ ก็เช่นเดียวกับวันอื่น ๆ ชีวิตของชาวเมืองคงดำเนินไปตามปกติ ฮินดู ซิก อิสลาม และพุทธ ระลึกจากกันและกันเป็นครั้งคราว ๆ ประเพณีนี้จะมีปรากฏเฉพาะชาวฮินดู แต่ก็ทุกคนมีส่วนร่วมในงานนี้ด้วย

เมื่อสมัยโบราณ มีเรื่องเล่าว่า ราชินีแห่งแคว้นราชปุตส่งรักษา พันธ์ ไปให้แก่เจ้าครองนครใกล้เคียง ทั้งที่เป็นฮินดูและมุสลิม ในฐานะเป็นเครื่องหมายแห่งภราดร และผู้รับมีภาระผูกพันที่จะต้องให้ความคุ้มครองแก่ผู้ส่ง กษัตริย์หุมายุนแห่งโมกุล ได้ไปช่วยกษัตริย์ราชา ผู้ก่อแห่งแคว้นจิตตอร์ เมื่อได้รับเส้นด้ายรักษาพันธ์ จากราชินีของราชาองค์นั้น....

ฉันให้ของมีค่าเพียงเล็กน้อยแก่เด็กหญิงเด็กๆคนนั้น ในฐานะที่เป็นคนแปลกหน้าผู้ร่ำร่อน ฉันคงไม่อยู่ในฐานะที่จะให้ความคุ้มครองแก่เธอน้อยๆคนนั้นได้ นี่เป็นข้อที่ฉันเสียดายอยู่ไม่หาย ในชีวิตคนเราก็ควรจะเป็นผู้ให้มากกว่าจะเป็นผู้รับ.... □

คุยเขื่อง

□ ต่อจากหน้า 10

รายหลังนี้ล่อเหล้าเข้าไปติ้ง ๆ แล้วเข้ามาต่อว่าครูเสมอ ไอ้เราก็บอกกันปากจะชนอยู่แล้วว่า บรรณาธิการเขาไม่อยากให้ยืนนยาว เพราะระไปกันเนื้อที่โฆษณาของเขา ไม่ยักกะมีใครยอมฟัง

อาทิตย์นี้คุยเขื่องเรื่องหนังใหม่

เอา "จำปูน" กันก่อน เที่ยวไปเที่ยวมาเสียค่าแท็กซี่หลายหมื่นหมดทุกที คราวสุดท้าย วันหนึ่งรอบดึกได้ดูโรง "เฉลิมเขตร์" นี่ เด็กชาย รัตนะ บาวะประภาษ เคยให้ตั๋วไว้สองใบ ไอ้เราเมา ๆ ทำใจดีไปให้ใครอีกต่อนึ่งก็ไม่รู้ เลียสตางค์ดูเอะดีกว่าเป็น *แมน* ดี

อันเรื่อง "จำปูน" นี้เป็นเรื่องสั้น แต่ยัดวินภาพยนตร์เอามาขยายทำเรื่องยาวถึง 151 นาที เราก็สนใจตามประสาคนเขียนหนังเสียดาย ว่าพระเอกคนใหญ่ท่านมีวิธีขยายอย่างไร ให้เรื่องสั้นเป็นเรื่องยาวได้ ตั้งแต่ต้นเห็นหนังเรื่องนี้ เที่ยวเลียบเคียงคนที่เกี่ยวข้องระดมยุทธสรรพ์ เด็กชายพูนศวัสดิ์ ชื่นกระจ่าง ว่าจะเอามาให้ดูแล้วรนรอด ข่านนี้ก็ยังไม่ได้อ่าน เล่มใดหนึ่งเสียเอง เพราะมีความเต็มใจที่จะอุดหนุนของใหญ่ที่ลงทุนมาก ๆ อย่างนี้ เมื่อครั้ง "เรือนแพ" ก็ไปดูส่วน "แพะดำ" กับ "สันติวีนา" ของคุณรัตน์ เปสตันยี ก็ไปดู

คุณเทพ มหาเปารยะ นักเขียนรุ่นใหญ่ เป็นผู้เขียน "จำปูน" เอาไว้หวัด "พังงา" เป็นฉาก จังหวัดนี้กับเราก็เป็นเพื่อนกันเสียด้วย เพราะเมื่อตอนยากระลำบากไปเป็นกรรมกรเหมืองแร่ ก็ไปเป็นอยู่ที่จังหวัดนี้แหละ พอเริ่มเรียนหนังสือก็ยกทางเข้าจังหวัดพังงา ใจลอยถึงคลื่ม ๆ ไปถึงความหลังของเราเอง!

อีกประการหนึ่งเล่า ด.ช.ธรรมนูญ มหาเปารยะ บุตรชายของคุณเทพ ก็เป็นเพื่อนสนิทใคร่กับเรา ไปดูหนังเรื่องที่บิดาเขาขึ้นเจ้าของเรื่องเป็นการคารวะอยู่ในใจ มิใช่เอาแต่สนุกอย่างเดียว

ดังเราไปดูหนัง ไม่ใช่ดูแต่หนัง แต่ดูเข้าไปข้างหลังนี้อหนัง ดูความลำบากยากเย็นก่อนที่จะเป็นหนังออกมา ตรงนั้นเขาต้องทำอย่างนั้น ตรงนี้เขาต้อง

□ อ่านต่อหน้า 14

ปรัศนีย์ 100%

□ ต่อจากหน้า 11

3. [illegible]

4. [illegible]

5. พ.ต.ท. สุรัตน์ รัตนชัย เป็นนายตำรวจ[illegible] ที่ทรงอดีตผู้ก่อตั้งมูลนิธิสตรีในประเทศ สิ่งที่ทุกคนที่[illegible] ความ รอมพล สรุปที่ ระหว่างที่ยังมีชีวิตอยู่ [illegible] ทานใดๆ เกี่ยวกับผ้าขาวม้าแดง ก็ท่านอยู่ผ้าขาวมาคู่[illegible] อะไรที่มันแดง ๆ ท่านก็ต้องสนใจเป็นธรรมดา

ถามมา 6 ข้อไม่มากแล้วที่แล้วอย่าเอา [illegible] ที่มีตะรางติดมาด้วยก็แล้วกัน

"ปรัศนีย์ 100%"

โอเรียนเต็ล มอเตอร์ส
ORIENTAL MOTORS

คลังแห่งอะหลั่ยรถยนต์ ซีตรอง เปอโยต์ ฯลฯ พร้อมทั้งส่วนประกอบต่างๆ ได้มีไว้คอยรับใช้ท่านแล้ว โปรดตรงไปที่..

โอเรียนเต็ล มอเตอร์ส

194/12 ถนนสุริวงศ์ พระนคร โทร. 33340

แกรนูโลวิต
GRANULOVIT

แกรนูโลวิต
ตือยาชั้นเป็นแกรนูลประกอบด้วย
■ ไวตามิน [illegible] 17 อเนก
■ กรดอะมิโน 20 "
■ [illegible] 10 "
เตรียมเป็นแกรนูล B ซึ่งแต่ละเม็ดได้จัดปรุงรวมตัวยาต่าง ๆ อันทรงสรรพคุณไว้แต่ละเม็ด กันเกิดให้ทานยาชนิดต่างๆ ได้รวมกันในคราวเดียวกันได้โดยไม่เสียสรรพคุณ

PIERREL S.p.a., Milan, Italy
บริษัทเสริมบัตรพาณิชย์จำกัด
อาคาร [illegible] แขวงวังใหม่ [illegible] 23980 [illegible]

คุยกับธิดา

□ ต่อจากหน้า 7

[illegible] ... เมื่อได้ลำดับไป ... ยากการลำบาก กลับต้องเสียดาย และเสียใจ ... ให้คิดให้ดี ๆ ก่อน ว่าสิ่งที่เกิดขึ้นในความรู้สึกของคุณขณะนี้ คือความรักใช่หรือไม่ ยังมีเวลา ... มากมายสำหรับจะรักและเลือกรัก ไม่ใช่ว่า ... ดอกไม้ดอกแรกไว้ประดับแรกนั้นใจ ... ดอกไม้อื่น ที่หอมกว่าในภายหลัง

... หนวงเรอทำไมคุณ ก. เรอจะไปเกี่ยวกับใครก็ช่าง ... ในเมื่อเรอเองก็ยังไม่ได้ตอบรักคุณสักหน่อย ... ระไม่รู้มนนอนว่า เรอรักใคร

ไม่จำเป็นเลยจะต้องไปหลบหน้าหลบตาเรอ ในเมื่อคุณไม่ได้ทำผิดคิดร้าย พบเรอก็ทักเรอตามประสาคนรู้จักมักคุ้นธรรมดาก็สิ้นเรื่อง ถ้าเรอมีใจไม่ซื่อต่อคุณข้าง เรอจะร้อนก็จะกลายเป็นศัตรูโดยไม่ยากนัก!

อย่าหวั่นไหวกับความรักเลย เชื่อพี่เถิด คุณ ก. ถึงจะมีคำว่า "มี" และ "ได้มี" มันก็จะมา "ถึง" เอง โดยไม่ต้องไปนั่งเฝ้าระวังกระวนกระวายใจว่าวันว่า ถึงเรอคนนี้จะไม่รักคุณ ... เหมาะสม และน่ารักกว่า ก็ยังมี ตั้งหน้าตั้งตา ... ใหม่เลอะ... เพื่อจะได้ไม่ต้องเสียดายและเสียใจ กับเวลาที่ผ่านไปโดยไม่เป็นประโยชน์เสียเปล่า ๆ ปลี้ ๆ

ธิดา บุนนาค

น้ำตาที่ไร่เทพรัชต์

□ ต่อจากหน้า 7

ต่างห้อมล้อมรายงานอย่างรู้ใจ "ที่แถบนี้ดีมากครับท่าน"

ระหว่างพลตรีคุณ ธนะรัชต์ พยักหน้ารับแทนคำตอบ ตามแบบฉบับแล้วสะดุดสายตามีที่ท่าพิเพยใจ

เพียงเท่านี้เอง ฉากการ 'จุบ' ที่ดิน ก็ได้เริ่มขึ้นอย่างจริงจังทันที อีก 2 อาทิตย์ต่อมาใบรองที่ดินในเทพรัชต์ของ ... พลตรีคุณ ธนะรัชต์ ผู้นำของประเทศก็มาถึงมะเมื่อหาให้เจ้าหน้าที่ที่ดินดู

นายวิชา ปุณณริต นายอำเภอเมืองนั้น [ปัจจุบันไปอยู่จังหวัดสกลนคร] ต้องเผชิญปัญหาที่หนักอึ้ง เพื่อตอบคำถามว่าเรื่องนี้ยังไงกันดี เพราะผู้เอาใบรองมายื่นอ้างว่าที่ดินจังหวัดให้มา ที่ดินจังหวัดก็บอกว่า ร.อ. วีระชาติ อุทยานนท์ ผู้ใกล้ชิดของพลตรีคุณ ธนะรัชต์ เอามาให้ทั้งสิ้น โดยอ้างว่าพลตรีคุณ ธนะรัชต์ต้องการที่ดินเทพรัชต์ให้ทางอำเภอจัดการโดยเร็ว

นายอำเภอพยายามบ่ายเบี่ยงอ้างกฎหมายว่าทำให้คนๆ เดียวไม่ได้เพราะเป็นที่ดิน แปลงใหญ่เกินอำนาจของทางอำเภอ เป็นอำนาจของทางจังหวัดและคณะกรรมการจัดสรรที่ดินแห่งชาติ ถ้าจะทำเพื่อสวัสดิการทหารต้องมีใบรองมาหลาย ๆ คน ร.อ. วีระชาติว่าเรื่องนี้ไม่สำคัญ ขอใบรองมาหลาย ๆ ก็ได้

อีก 10 วันต่อมาใบรอง 5-8 ใบ ก็มาถึงมือที่ดินอำเภอสรรคบุรี นอกจากนี้ชื่อของพลตรีคุณ ธนะรัชต์แล้ว ยังมีชื่อนายทหารชั้นผู้ใหญ่รวมทั้ง ร.อ.วีระชาติ ด้วยทางอำเภอก็ทำเงียบไว้อีกเพราะทุกสิ่งทุกอย่างรู้แก่ใจกันดีแล้ว แม้แต่ที่ดินแห่งนี้ราษฎรถาง ๆ 300 ครัวเรือน เจ้าหน้าที่ของที่ดินก็มาวัดแล้ว

ร.อ. วีระชาติ ... ก็ไม่ทำเรื่องๆ ... ทั้งนี้ทั้งนั้นวัดที่ ... เจ้าหน้าที่ที่ไม่พอ ร.อ. วีระชาติ ก็ยืนยันขอให้ดำเนินการเรื่องนี้ให้

ต่อมาอีก 3 เดือนให้หลัง ร.อ. วีระชาติก็ไม่ดูแผนที่อาณาเขตแผ่นดินคงเทพรัชต์ที่ต้องการ ... ที่โต๊ะทำงานของที่ดินจังหวัด และไม่ให้ทางนายอำเภอเสนอเรื่องราวมาทางจังหวัดได้แล้ว

นัยหนึ่งนักหนาของนายอำเภอเพิ่มขึ้น เพราะวิธีการต้องการให้ที่ดินราษฎรเป็นรังเป็นจังขึ้นแล้ว นายอำเภอได้รับเดินทางเข้ากรุงเทพฯ นำเรื่องและแผนที่เสนอให้ที่ดินกรมปกครองทราบ ก็ดูเหมือนได้คำปรึกษาดีพอสมควรไว้

ระหว่างนี้เอง ร.อ. วีระชาติ ก็ระดมกำลังคนพร้อมเครื่องมือรถแทรกเตอร์ ... บุกเข้าตัดวิธีอันคุ้นเคย บ้านช่องไร่นาของใครของ ... ถูกทะลุกระจุยกระจายราบเป็นหน้ากลอง แม้แต่เขตวัดจารานก็ไม่ยอมเว้น ... เทพรัชต์ไล่ง่ายเดียวเข้าจ่างสุดสุดหุบสุดตา แม้แต่หลังคาวัดหนองไผ่ลุกขึ้นไกลแสนไกลยังมองเห็น ระหว่างบุกเข้านั้นก็มีทหารมือปืนคุ้มกัน ราษฎรได้แต่นั่งกอดเข่ามองดูอย่างขมขื่น

ราษฎรจำนวนมากได้แจ้งมาร้องทุกข์ที่นายอำเภอ นายอำเภอถาม ร.อ. วีระชาติว่าทำไมทำกันอย่างนี้ เพราะราษฎรที่มีใบรับรอง ส.ค. 1 และ น.ส. 3 ก็น่าจะละเว้นกัน ได้ทีทำกันตีเสมอเท่านั้น ร.อ. วีระชาติ ได้ตอบว่าไม่เป็นไร เพราะราษฎรจะไหนจะไปที่ที่ไม่ที่ที่ดินให้ใหม่ ตรงนี้ต้องทำให้ดี จอมพลสฤษดิ์รอบได้ที่ดินที่นี่ เมืองจะเป็นผืนเดียวกัน

นายอำเภอในฐานะนักปกครองตัวแทนของกระทรวงมหาดไทยที่กำหนดนโยบายให้ราษฎรทำกินเป็นพลเมืองดีของชาติ ได้รอให้ร.อ.วีระชาติไปพูดยืนยันให้ราษฎรเข้าใจเรื่องนี้ที่ทำกินให้ใหม่แน่นอน โดยเรียกราษฎรที่บ้านตอนประตู่ ร.อ. วีระชาติยืนยันแข็งขันในครั้งนั้น แต่เสร็จกิจเดินทางกลับไม่ยอมรู้เรื่องด้วย ราษฎรบุกขึ้นไปร้องเรียน แม้แต่ระดับผู้ว่าฯ เข้าไปในที่ที่ถูกบุกเบิกไว้ก็ไม่ได้ ทั้งถูกขู่ทั้งถูกขู่ ขอบ้าง

ความขมขื่นทั้งปลายทิ้ง ถึงตัวนายอำเภอเข้าเอง คือถูกบีบคั้นทุกทาง ให้ยอมร่วมทำผิดคุณธรรมที่ดินของราษฎรด้วยอำนาจหน้าที่ ... ที่สุดท้องของลานนี้ไปบวชที่วัดพระพรหมรรภาวาส จังหวัดนครสวรรค์ เมื่อลาสิกขาบทที่ถูกย้ายไปอยู่อำเภอราชิขภูมิ จังหวัดสกลนคร

เกียรติยศของข้าราชการสังกัดกระทรวงมหาดไทยขนาดนายอำเภอได้รับคำสวยพรส่งท้าย ในฐานะที่ไม่ยอมร่วมมือแต่โดยดี คือ พี่เมืองของ ร.อ.วีระชาติ เยียวไล่ตุ่มน้ำกินต่อหน้า...

นัยที่ที่ นายวิชา ปุณณริต นายอำเภอผู้เป็นต้นของวางถอดถูกย้ายไปแล้ว ทุกอย่างก็เรียบร้อยเสมอความประสงค์ โดนตบที่ดินของราษฎรมีอยู่สมบูรณ์แบบ ความเป็นราชาที่ดินแบบหยากน้ำทาของผู้ยิ่งใหญ่ที่ความสำเร็จที่คนทั้งหลายพึงรู้ไว้ว่า "สิ่งใดอันอยากได้แล้วไม่ได้ดังใจ...กฎหมายบ้านเมืองไม่มีความหมาย"

พ.ต.อ.[พิเศษ] ขุนพล โอสะขาละ ได้สรุปข้อเท็จจริงเสนอต่อผู้บังคับบัญชา เพื่อผ่านไปถึงนายกรัฐมนตรีคนชื่อว่าควรตั้งคณะกรรมการผลสืบเพื่อพิจารณาให้ความเป็นธรรมแก่ราษฎรที่ถูกรังแก

ตอนหนึ่งผู้บังคับการกองปราบสามยอดกล่าวว่า "ความรู้สึกของผมที่เดินทางไปสอบสวนเหมือนกับคาดตัวเองมาแล้ว ทั้งได้ยินได้เห็นน้ำตาของชาวบ้านไร่ที่ถูก ขับไล่ มีความเคือดร้อนและไม่เป็นธรรมแก่พวกเขาเลย"

บัดนี้รัฐบาลของนายกรถนอม กิตติขจร โดยคำสั่งของ พลเอก ประภาส จารุเสถียร รองนายกรัฐมนตรี และรัฐมนตรีว่าการกระทรวงมหาดไทย ได้แต่งตั้งคณะกรรมการผสมขึ้นชุดหนึ่ง เมื่อวันที่ 7 กันยายน ศกนี้ เพื่อดำเนินการสอบสวน "เรื่องน้ำตา" ให้แก่ราษฎรชาวไร่ผู้น่าสงสาร

คณะกรรมการชุดนี้ประกอบด้วย นายสง่า สุขวัฒน์ ผู้ว่าราชการจังหวัดชัยนาทเป็นประธาน พ.ต.อ.ถวัลย์ ชันยป่าลิก ผู้กำกับการ 3 กองปราบ เป็นรองประธาน นายมาคร เจริญธรรม ปลัดจังหวัดชัยนาท นายเชอม มุนิลสุทธิ์ ผู้ตรวจการกรมการปกครองกระทรวงมหาดไทย และนายสมบูรณ์ เจริญจิตร ที่ดินจังหวัดชัยนาทเป็นกรรมการ

ในขั้นนี้เรื่องได้เปิดเผยแล้วว่า ที่ดินจำนวน 6,000 ไร่ ของเทพรัชต์นั้น มีชื่อเป็นของจอมพลสฤษดิ์ ธนะรัชต์ ถึง 3,104 ไร่ นอกนั้นมีชื่อเป็นของนายทหารชั้นผู้ใหญ่ที่ใกล้ชิด คือ พล.ท. เฉลิมชัย จารุวัสตร์, พล.ท. ทวน สริกขกานนท์, พล.ท. สนอง สมังรักษะ, พ.อ.พิรัช กรุชเกไช, พ.อ.ทิน บุนนาค, พล.ร.ต. ประสาท พรหมประวัติ และ ร.อ.วีระชาติ อุทยานนท์

ทั้งพล.ท.เฉลิมชัย และพล.ท. ทวน เคยบอกกับผู้สื่อข่าวหนังสือพิมพ์ถึงเรื่องนี้ว่า การมีชื่อได้ที่ดินแห่งนี้ด้วยไม่ได้รู้เรื่องว่าดินลึกหนาบางอย่างไรเลย และเมื่อไม่เป็นธรรมก็ยินดีคืนชื่อคืนให้ด้วยความเต็มใจเพราะไม่อยากยุ่งยาก

คนเราทิวที่ดินควบคู่กันไปกับอำนาจวาสนาอย่างไม่มีวันจบสิ้นคนแล้วคนเล่าพฤติการณ์ อันไม่งดงามเกิดขึ้นในไร่เทพรัชต์ยังไม่จบสิ้น ชีวิตของผู้ยากไร้ 300 ครอบครัวกำลังรอคอยการเช็ดน้ำตาของคณะกรรมการชุดนี้ให้แห้งเหือดไป ..... ขอให้ความยุติธรรมจงเป็นของพวกเขาเถอะ! □

ต้องการ

ผู้ปรุงอาหาร มีฝีมือรากราวรังนายได้เดือนละ 1,000.- บาท รวมทั้งที่นอนอยู่เสร็จ แจ้งที่อยู่ พร้อมรูปถ่ายไปที่ ตู้ ป.ณ. 1207

ผู้ปรุงต้องการเช่าบ้านใหม่ ที่สีลม บางกะปิ และใกล้ที่ทำงาน ราคาไม่ไกล 36061

บริการใหม่สุด! เพื่อกุลสตรีไทย!

ทุกคนทำได้ ไม่ต้องคำนวณ ง่าย และสะดวกที่สุด นั่นคือ ตัดเสื้อโดยใช้ แบบสำเร็จ หรือ แพทเทินดวงใจ!

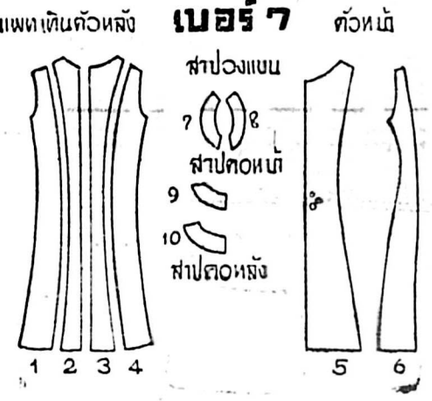

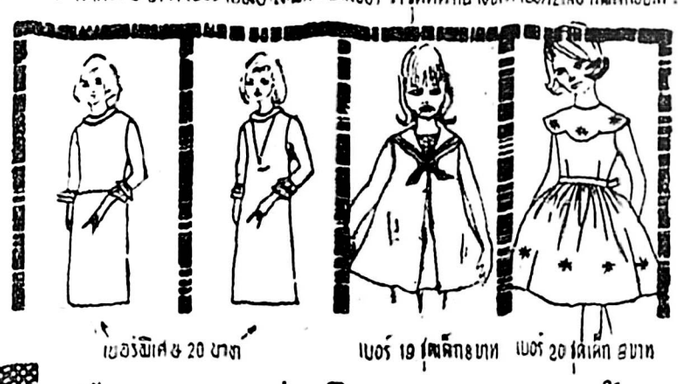

แพทเทินดวงใจ มีทุกขนาด ของหญิงไทย มีรอยตัด รอยเย็บ และคำแนะนำทุกแบบ สร้างแบบโดยผู้ชำนาญงานมากว่า 25 ปี

เลือกแบบ ส่งเงินตามราคา พร้อมขนาด อก, เอว, สะโพก มายัง ห้องเสื้อสุตรีดวงใจ 103-105 ถนนอัษฎางค์ เชิงสะพานมอญ พระนคร คุณจะได้รับ แพทเทินดวงใจ ไปตัด-เย็บทันที ค่าส่งฟรี ถ้าสั่ง 7 แบบขึ้นไป - แถม หนังสือคู่มือการใช้แพทเทินดวงใจ ราคาเล่มละ 8 บาท ฟรีหนึ่งเล่ม

ร้านค้าต่างจังหวัด ต้องการรับไปจำหน่ายติดต่อด่วน

แบบเสื้อออกใหม่ทุกเดือน คุณ ๆ ผู้สนใจโปรดขอมาได้ที่ห้องเสื้อสตรีดวงใจ ฟรี! อนึ่ง สมพร ชลสิทธิ์ จะแสดงการตัดเสื้อแบบประหยัดในรายการแม่บ้าน ทางโทรทัศน์ช่อง 4 วันจันทร์ที่ 14 นี้ เวลา 18.45 น. โปรดคอยชม

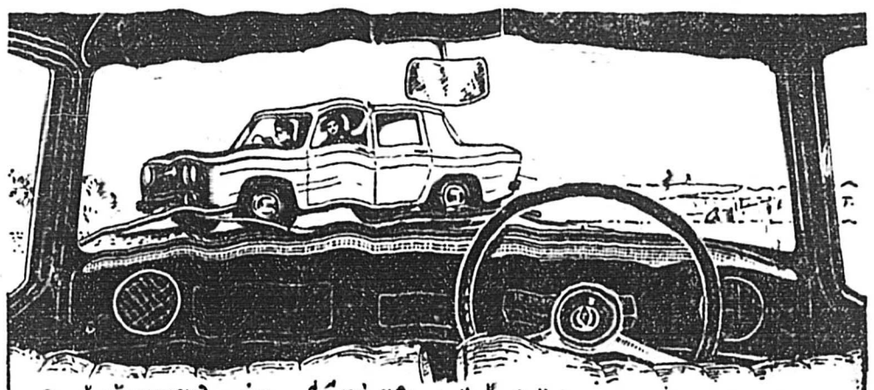

★ ห้ามล้อแบบจานพิเศษล่าสุด ที่เรียกว่า "ดิสเบรค" ทั้ง 4 ล้อ
★ คุณสมบัติเด่น ๆ แบบเดลอุกซ์ (มีอุปกรณ์เครื่องใช้อำนวยความสะดวกเพิ่มความสวยงามมากกว่ารุ่นธรรมดาอีกหลายอย่าง).
★ เกียร์บีลกซ์ 4 เกียร์เดินหน้า ซึ่งทั้งหมดประกอบด้วยระบบกันเสียหาย สามารถเร่งได้อย่างรวดเร็ว และต่อเนื่องนิ่ม
★ เครื่องยนต์ "เซียร์ร่า" 5 เพลนแบริ่ง แบบใหม่ขนาด 1100 ซี.ซี.
★ สามารถปฏิบัติงานได้ต่างกลเยี่ยม–อัตราความเร็วสูงถึง 130 ก.ม. ต่อชั่วโมง,

R8

ขอเชิญแวะชมและทดลองขับรถเรโนลท์ "อาร์. 8" รุ่นปฏิรูปใหม่ ได้ที่แผนกจำหน่าย และบริการ...

RENAULT

บริษัท เซอร์วิสการาจ (1938) จำกัด

โทร. 34727, 35 ซอยทรัพย์ ถนนสุรวงศ์ พระนคร ตู้ ป.ณ. 1176

ยาขัด โลหะเงิน กอดดาร์ด ที่ดีที่สุดในโลก

ผ้าชุบยาขัดโลหะเงินกอดดาร์ดส่งรัศมีให้โลหะเงินเรืองรองเหมือนแรกตั้งหน้าร้าน

กอดดาร์ด อย่างผง สำหรับขัดจานชาม และยาขัดสำหรับขัดโลหะเงิน พิทักษ์เครื่องโลหะเงิน ให้เรืองรองอยู่เป็นนิจ

น้ำยาล้างโลหะเงินกอดดาร์ดเป็นวิธีใหม่สำหรับขัดล้างโลหะเงิน • จุ่ม, ๒ ล้างน้ำ, ๓ ขัดถู เครื่องโลหะเงิน ก็จะขึ้นเรืองรองเหมือนเดิม

บริษัท เคียมฮั่วเฮ็ง จำกัด

ตลาดน้อย พระนคร • ตัวแทนจำหน่ายแต่ผู้เดียว

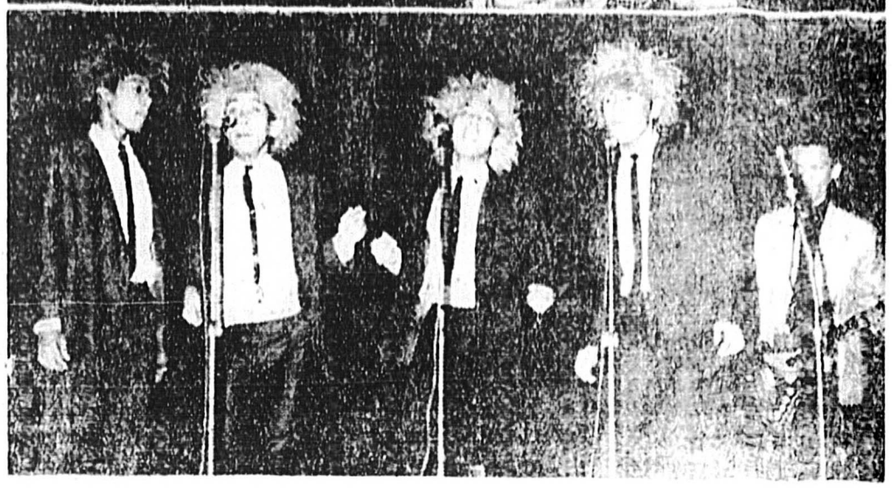

[ภาพบน] จากละครเพลง 'ดาวหัวใจกาลี' ใกล้ชิดผู้แสดงที่เรียกเสียงตบมือกันตลอดเวลาที่ใช้ระบายสีหน้าเฉลิมกรุงเมื่อคืนวันเปิดตรอบปรุงพิเศษ 'ข้าวพลัดรัก' [ล่าง] 'ดาวหัวใจกาลี' ลุเทพ วงศ์ศิลาแดง เป็นคนธรรพ์ มีมิตต์ นาครัตน์ เป็นพระอาทิตย์ พร้อมด้วย [illegible] บุญ-แดง, จำรูญ หนวดจิ้ม, ธานินทร์ อินทรเทพ จากบทละครของ [illegible] และ [illegible] อารีมีรี สร้างเพลงประกอบ [ล่าง] ดิลาของนักร้องแนวแปลก ๆ จากวงดนตรี บุกดา ก็อยู่ในสายตาผู้ชมเสียงเต็มแน่นเต็มทอง.

'รสลิน' แฉหัวใจตัวเองหลังเป็นข่าว 'คนเราย่อมดิ้นรนสู่ความร่มเย็นใจ'

บ้างหลัง หนักต่างวะระกะทีระเบียงเสียงชักรุ่งเรืองเกรันการะมหัศจรรย์ภายในนอก และอาจเป็นเสียงเพียงแห่งความย้อนคราวกราวเกรียวนอกชอบสูงชี้ดาวชีพระฉัน เราก็พบว่า ห้องนอนใหญ่ห้องนั้นใช้โรงและ [illegible] ขนาดหนึ่ง

[illegible] ห้องนอนใหญ่ [illegible] ตกแต่งด้วยเครื่องเรือนสีขาวนวลเนียนเรียบ [illegible] ตู้ใหญ่ [illegible] ตู้ใหญ่ [illegible] ตู้ใหญ่

ผมเขียนถึงคุณ

□ ต่อจากหน้า 15

ปัจจุบันนี้เป็นยุคทองของการคืนตัวของหนังไทยดังที่เคยได้เขียนมาระไนมาแล้ว และแน่ละจะต้องเป็นยุคทองของนักพากย์ด้วย แต่น่าประหลาดใจในขณะที่มีหนังไทยสร้างกันมากมายเช่นนี้ จำนวนนักพากย์ที่อยู่ในเกรดที่จะพากย์โรงหนังเมืองหลวงได้กลับลดน้อยลงไป จนทำให้เกิดความเคลื่อนไหวในวงการเดียวกันสามารถวิ่งรอกขึ้นป้ายพากย์ให้ได้หลายโรง นายรองนักพากย์มีส่วนสำคัญในการประชาสัมพันธ์หนังไทยไม่น้อย ดังนั้น จึงเห็นว่าหลังจากการประชุมการ...แล้ว ยังจะต้องมีการประชุมนักพากย์ฝีปากเขียมมาพบกันเช่าไปอีกด้วย ที่มองเห็นๆ ในปัจจุบันระยะนี้ ก็ว่าจะต้องมีการขยายเห็นจะเป็นเสน่ห์ โกมารชุน ที่พระฟื้นการเป็นผู้อำนวยการสร้างหนังสร้างหนังที่ผ่านมาของชีพเขาเห็นชัด ๆ ว่าต้องคว้าเงินได้โดยไม่ต้องใช้หายใจหรือว่าเหมือนหนังเรื่อง เสน่ห์ นับว่าเป็นนักพากย์ที่ยืนนำหน้า เพราะว่า ม.ล. วุฒิรา เกิดราข้อไปจะโดยลมหยุดที่เงินมากเกินไปหรือปลงตกเรื่องข้อหรือจะก็ไม่ทราบได้ ทำให้หม่อมที่เคยไปแสดงความภูมิใจให้ต่างประเทศทีหรือกระทั่งเป็นข้ายเข้าปุ่นไม่ยอมกลับ ภักษาหาร ในขณะที่วงการกำลังตื่นตัวอย่างนี้ เสน่ห์และหม่อมวุฒิราเป็นนักพากย์ที่มีกลเม็ดเด็ดพรายในการเรียกเสียงฮาและหายุด "ตีน้ำ" ได้ยอด โดยเฉพาะเรื่องบุ๊ ถ้าไม่เอาใจใส่เรื่องหูที่จะฟังคำคุณเสียงพระเอกแหบ ๆ ละก็พอสนุกทีเดียวละ นักพากย์ชั้นนำอย่างพันท่า เทพา ที่มาอย่างแนวเรียบร้อยด้วยศิลปะกนละอย่างและไม่ค่อยว่างด้วยมีงานทางด้านสร้างและแสดง ที่กำลังคิดอันดับอย่างรุจิกร สีเทา ชุนแผน ราตหลังนี้ก็แย่ปไปมีตำแหน่งนักสร้างเข้าไปแล้ว จะเห็นว่าในวงการนักพากย์กำลังขัดคอขาดแคลนเต็มทนมีอยู่ไม่ก็คนที่จะยกน้อยขายประชาชนได้ ปัญหาจึงอยู่ที่ว่าเมื่อหนังไทยโหวตวัดตักทำไมจึงไม่เครียมนักพากย์ฝีปากพอขายได้ลำรองเอาไว้ให้เพียงพอต่อการสร้างบ้าง

นักพากย์อีกคนหนึ่งซึ่งมีชีวิตคลุ่มๆ ตอนๆ อยู่กับดวงและพรหมลิขิตคลายตนเลากีหายหน้าไปหลังจากสร้างงานที่เครียวกราวเอาไว้คือ สามารถทำให้คนไทยรู้จักการาญีบุ๊นรุ่งเรืองกคนหนึ่ง ซึ่งกลายมาเป็นขวัญใจของนักดูหนังไทยประเภทชอบบวนไปได้ เขาคือ "อรุโณทัย" ที่ทำให้คนไทยรู้จัก "อ้ายไข่" จนหอแรง แล้วมีสุมชีวิตที่เป็นเขาออกจากงานพากย์ทิ้ง "อ้ายไข่" ให้ขางไปจากจอหนังพร้อมกับการจากของเขา 'อรุโณทัย' ใช้ชีวิตอยู่กับการพากย์หนังอย่างสัมสุกตลุกตลานและรักงานนี้เป็นชีวิตจิตใจ หลายต่อหลายครั้งที่เขาอยากทิ้งมันไปแต่ก็หนีไม่ได้ แม้แต่จะมาใช้วิชาชีพทางเขียนหนังสือขายเขาก็อยากจะใช้น้ำลายและลำคอต่อสู้อยู่กับวงการหนังอีก เขาเคยพากย์หนังไทยปีใหม่เรื่องหนึ่งจนหลอดสมชำรุดและไม่ยอมหยุด และเมื่อนึกถึง 'อ้ายไข่' มาคราวใด เราอดไม่ได้ที่จะคิดถึงเขา ในระยะขาดแคลนนักพากย์อย่างนี้ บางที "อรุโณทัย" อาจจะกลับมาใหม่ด้วยกลเม็ดเด็ดพรายสำหรับหนังไทยก็ได้

เราให้เขียนถึงนักพากย์ในสัปดาห์นี้ ก็ควรที่จะแย็ปปิ้งบิรัทเคย์ให้วันเล็กครึ่งคนของเล่นห์เขาด้วย

รสลิน

□ ต่อจากหน้า 15

แสนอยู่ บนที่ดินประมาณร้อยกว่าวา ในขณะสุทธิสารวินิจฉัยคือ แหล่งพำนักใกล้ยาการผู้อื่อ ความต่าง ภายในบ้านเรียบเรียบ และสงบ ผู้ชาย น้อง สาว อีกคนหนึ่งเท่านั้น โลกของหล่อนคือการขับรถออกจากบ้านไปเยี่ยมเยียนเพื่อนสนิทในตอนสาย ๆ แล้วกลับมาในตอนค่ำ บางทีก็ไม่ไปไหน เขาก็ระเบียงฝ่ายเชิญรวมเรือนมาร่วมปาร์ตี้เสียเอง

"คนเราก็เป็นอย่างนี้ ย่อมคิดวนไปสู่ความร่มเย็นของใจตัวเองเสมอ" รสลิน วิลาวัณย์ บอก "เดี๋ยวนี้จะไม่คิดอะไรอีกแล้ว เพราะอนิจจังเป็นของไม่เที่ยงแท้ อยู่อย่างสุขใจดีกว่าอยู่ อย่างทุกข์จริงไหมคะ?"

ข้าพเจ้ายังสงสัยในคำพูดของเขาอยู่ แต่แล้วเมื่อรสลินเอาเสื้อของข้าพเจ้าเข้าไปไว้ในตู้เสื้อผ้าของเขาล่วงหน้าว่า "อย่าคุยกันเรื่องกลัวเลย ไปเดินจำข้างนอกกันดีกว่านะคะ"

เท่านั้นเอง....ข้าพเจ้าก็ยินดีที่จะนึกถึงของเขาเสียชั่วคราว.

● นัทที เจษฎา

ที.วี.

□ ต่อจากหน้า 15

11.20 'สุภาพบุรุษชื่นชาว'
11.50 'ชาติชาย'
17.00 ม่านทองหมวดราชดำเนิน
19.45 โทรทัศน์นาฬิกา
20.00 ข่าว
21.00 'หน่วยกู้ภัย'
21.35 ข่าวกีฬา
21.45 'ยอดนายวิทโยชิน'

ที.วี.ช่อง 5 [ขอนแก่น]

18.30 ภาพยนตร์การ์ตูน
18.35 ข่าวเคลื่อนไหว
18.50 โทรทัศน์นาฬิกา
19.05 ภาพยนตร์ตะวันตก
19.15 'สิงห์นักสู้'
20.00 ข่าวและข่าวกีฬา
20.30 สารคดี
21.05 'ในชีวิตหาเดนซ์'.

เผยชีวิต

□ ต่อจากหน้า 15

เช่นๆ เช่นเดียวกับการทำ หลาย

ฟังเพลงไม่มีเงินเช่าวิทยุ ขอเชิญมาที่ร้านสราญ โทร. 36051

.....ความหลังในสมัยที่เขาต้อง 'ออกข้าว' ขณะรอความหวัง

"ใครก็ตามที่ปรารถนาจะเป็นดารา จะต้องไม่กลัวอดข้าว!" ยืน แบร์รี่ บอก.

คาดเชือก

□ ต่อจากหน้า 17

เช่นเดียวกับการวางลูก ที่ยังปรากฏว่า ขาดความแน่นอนอยู่เหมือนกัน ซึ่งข้อบกพร่อง ดังกล่าวนี้ ทางสมาคมจะได้แก้ไขและปรับปรุงให้ดีขึ้นในโอกาสต่อไป

เบื้องหลังความสำเร็จที่ไทยได้รับครั้งนี้ สืบเนื่องมาจากการฝึกซ้อมอย่างเอาจริงเอาจังของนักเทนนิสและการควบคุมการฝึกซ้อมอย่างเอาใจใส่ของคณะกรรมการด้วย และเราหวังว่า นักเทนนิสที่ประสบความสำเร็จนี้ คงไม่ภูมิใจจนลืมการฝึกซ้อมเพื่อจะไปนำเอาชัยชนะในการแข่งขันประเทศเนื่ลุ่มน้ำโขงที่จะมีขึ้นในระหว่างวันที่ 24 ตุลาคมนี้แน่ นอกจากนี้เราอังหวังต่อไปอีกว่า กีฬาเทนนิสจะเป็นกีฬาอีกประเภทหนึ่งที่กว้านหรียญทองในการแข่งขันเอเชียน เกมส์ ในกรุงเทพ ฯ

เราจะรอปรบมือให้กัง ๆ สำหรับ ชัยชนะ ของนักเทนนิสไทยในเอเชียนเกมส์คราวหน้า เหมือนกับเราให้ปรบมือให้สำหรับการแข่งขันชิงชนะเลิศแห่งมาเลเซียครั้งที่ 33 ที่เพิ่งระล่นไปสด ๆ ร้อน ๆ.

ไทยส่ง

□ ต่อจากหน้า 17

ยังสมาคม เพื่อเข้ารับการคัดเลือกร่วมกับนักแบด ฯ รายที่มีโทมัสคัน

จากการแสดงของนายเพียรศักดิ์ ขนไสยศิลปะเมื่อวานนี้เราได้ทราบว่าทางสมาคมจะส่งนักแบด ฯ เข้าชิงชนะเลิศเอเชียคราวนี้เพียงสองคนเท่านั้น โดยให้แข่งขันประเภทเดี่ยวอย่าง ชายคู่ชายคู่และพร้อมกันนี้ก็ได้ให้ไปแข่งขันประเภทที่ไปด้วย.

เวียตนาม

□ ต่อจากหน้า 17

ข่าวรอยเตอร์แจ้งว่า การแข่งขันรอบสุดท้ายจะกระทำกันในวันที่ 1 พฤศจิกายน ซึ่งเป็นวันครบรอบปีที่คณะทหารก่อการปฏิวัติโค่นตระกูลโงดินห์เดียม

สำหรับทีมฟุตบอลของแต่ละประเทศที่ได้รับเชิญซึ่งจะประกอบด้วยนักฟุตบอล 17 คน เจ้าหน้าที่ 2 คนกับผู้ตัดสิน 1 คน นั้น ทางการเวียตนาม ได้จะ ออกตั๋วเครื่องบินไป กลับและ ค่าใช้ จ่ายให้เสร็จ.

สมิงเดชะ

□ ต่อจากหน้า 17

สมชาติ เป็นมวยบุกทรหด ส่วนสุรศักดิ์ เป็นมวยจังหวะ วักกุมและหนักหน่วงเช่นเดียวกัน ผลจึงควรจะลงเอยด้วย สุรศักดิ์เป็นฝ่ายมีชัย ถ้าฟิตมาดีและทั้งอกทั้งใจชกจริงจัง เพราะชั้นเชิงก็เหนือกว่ากันอยู่แล้ว

คู่อื่นๆในรายการ เรืองเดช ศิษย์ตำเนิน รุ่นมาจากชลบุรี มีทางชนะ ศรราม จักรนารายณ์ มวยเก่า ซึ่งกำลังไม่สู้จะดีนัก

สมิง ทวีศักดิ์ ถ้าได้รับการอัดฉีดให้เกิดฮึดสู้ขึ้นมา ก็อาจชนะชัยมงคล ส.สุกพิทักษ์ได้ เพราะฝ่ายหลังเพิ่งมาจากพิษณุโลก กอาจคืนแวที แต่ถ้าสมิงเกิดขวัญเสียใจ ไม่สู้ ก็จะ ถูก เปลี่ยน ชื่อ เป็น "สมัน" ยอมยกธงขาวลงเปลไปแน่นอน

สินสมุทร พันธ์พังงา ชั้นเชิงเป็นของประวิทย์ สิงห์เมืองนคร ซึ่งระยะนี้การฝึกซ้อมเข้าขั้น

ดาราทอง เมืองสุรินทร์ ผู้ชำนาญการเตะคนใหม่ เคยชนะพลิกล็อคมาแล้ว แต่วันนี้จะแพ้บินเดียว ยนตรกิร ซึ่งวงในรัดกุมและชกได้ แม่นยำมาก ทั้งซ้ายขวา

ประสิทธิ์พร เดชาชัย เคยเป็นมวยดีมาก่อน แต่หยุดจากไปนาน สังขารไม่สู้จะแข็งแกร่งเท่าที่ ซึ่งมีหวังแพ้ ใบทอง ศรราม ซึ่งฟิตซ้อมอยู่สม่ำเสมอ

ศรีเพชร ส. ส่งเสริม จะชนะ เรียม เดชศิวะ ถ้าไม่มีอะไร มาดูดแรงชนะไว้เสียก่อน และคู่สุดท้าย ศักดิ์ชัย ส. เดชาชัย เหนือ ว่า พิทักษ์ ส. ศรนมะลิ ทุกประตู.

ทรงพระกรุณาโปรดเกล้าฯ
พระราชทานพระบรมราชานุญาต
ประกาศพระบรมราชลักษณ์
พระราชกรณียกิจและพระราชจริยานุวัติ

พิมพ์ด้วยกระดาษอาร์ตอย่างดี มีคำบรรยายทั้งภาษาไทยและภาษาอังกฤษ ปกแข็ง เส้นทอง
เล่มพลาสติก ราคาปกเล่มละ 60 บาท
สั่งซื้อพร้อมส่งเป็นทางธรณีที่ (สั่งซื้อ ป.ณ.กลาง)
ราคาเล่มละ 40 บาท
ถ้าสั่งทั้งชุด 2 เล่ม
ลดเหลือ 70 บาท
สั่งซื้อได้ทุกแห่งโดยไม่คิดค่าส่ง

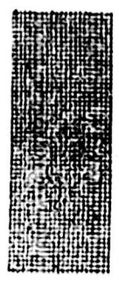

โปรดติดต่อ....
สำนักพิมพ์วรรณคดีภาษาไทย ... โทร. 37855
บริษัทแสงนิยม ... โทร. 24283
สำนักพิมพ์โรงพิมพ์ ... โทร. 26483
โอเดียนสโตร์ ... โทร. 30403
บริการแสดง ... โทร. 57694
และที่ร้านหนังสือทั่วไปและประเสริฐสิน

ตันโจ ปอมแมด
และ
ตันโจติค
สิ่งเดียวเท่านั้นที่ได้รับความเลื่อมใสและเชื่อถือจากผู้ใช้ในการบำรุงเส้นผม

ผู้จำหน่าย
บริษัท ไทยชินอุตสาหกรรม จำกัด 345 ถนนสาธุประดิษฐ์ พระนคร โทร. 33842

เริ่มรอบเช้า เสาร์ที่ 19 นี้

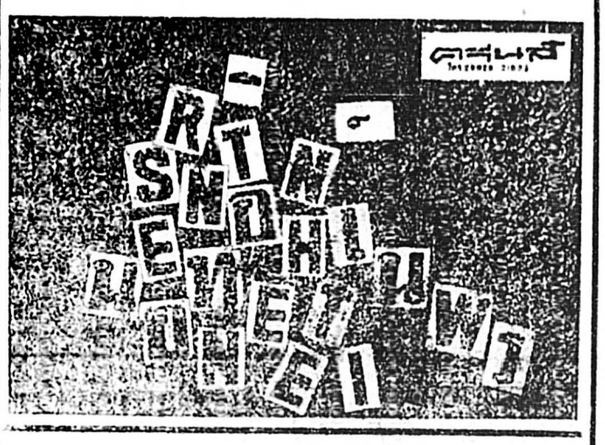

โอกาสสุดท้าย ในการชม
เพชฌฆาต
007
ถึง 16 กันยานี้ เท่านั้น

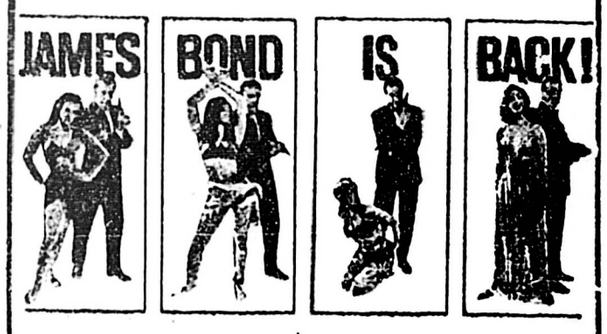

เจมส์ บอนด์ ตอนแรก
พยัคฆ์ร้าย
007
กลับมาอีกครั้งหนึ่ง
ตั้งแต่ 17 กันยา เป็นต้นไป

เชื้อจุลินทรีย์ภายในปากของท่านจะถูกทำลายสิ้น
เมื่อใช้
ตายาเด็นท์

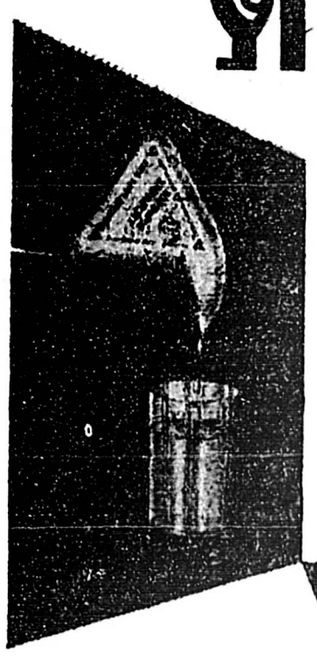

ยาสีฟันที่ดีที่สุดคือ ตายาเด็นท์ ถนอมปากและฟันให้สะอาดใช้แทนยาสีฟันได้ โดยไม่ต้องใช้แปรง หลังอาหารทุกครั้งและก่อนบรรทม ใช้ตายาเด็นท์ 3 หยดในน้ำเปล่าครึ่งแก้ว สุขภาพฟันจะดีเลิศ ทำลายเชื้อจุลินทรีย์ในปากและสกัดกั้นมิให้เกิดขึ้นใหม่ ตายาเด็นท์ ช่วยขจัดกลิ่นปากและทำลายเชื้อจุลินทรีย์ในปากของท่านได้อย่างวิเศษสุด เพื่อความสดชื่นตลอดวัน
ใช้ตายาเด็นท์ ตายาเด็นท์ เดี๋ยวนี้วันนี้

มีจำหน่าย
ตามร้านขายยาทั่วไป

ขอรายละเอียดได้ที่
บริษัท ทัตเวอร์ทแอนด์ซันส์ (ส) จำกัด
695 วังบูรพา พระนคร โทร. 20058-27897

ตาดเช็อกWW

ข่าวที่น่าสนใจในรอบสัปดาห์นี้ เห็นจะได้แก่ทีมนักเทนนิสไทยไปมีชัยอย่างงดงามที่มาเลเซียเมื่อเร็ว ๆ นี้ โดยสว้าตำแหน่งชนะเลิศได้ทั้ง 5 ประเภท และตำแหน่งรองชนะเลิศอีก 2 ประเภท ในจำนวน 7 ประเภทที่ลอนเทนนิสสมาคมแห่งมาเลเซียได้จัดการแข่งขันขึ้น นับเป็นชัยชนะครั้งยิ่งใหญ่และน่าภูมิใจที่สุดอีกครั้งหนึ่ง ที่ลอนเทนนิสสมาคมแห่งประเทศไทยได้รับ และเป็นชัยชนะที่ชาวต่างประเทศจะต้องพูดถึงด้วยความเคารพอีกไม่ได้ลายมือต่อไป เพราะในการแข่งขันครั้งนี้มีนักเทนนิสชั้นดาราจากประเทศต่าง ๆ ได้ไปร่วมแข่งขันด้วย

เทนนิส.....ความหวังเหรียญทองของไทย

ครั้งนี้ไม่เพียงครั้งแรกที่นักเทนนิสไทย ประสบผลสำเร็จอย่างงดงาม ก่อนหน้านี้ เมื่อปี 2503 นักเทนนิสไทยก็ได้สร้างชื่อเสียงไว้ให้ดังดัง โดยการครองตำแหน่งชนะเลิศได้ถึง 5 ประเภท ในการแข่งขัน 6 ประเภท อันเป็นประวัติชัยชนะใหญ่ยิ่งของการแข่งขันเทนนิส ในมาเลเซียโดยไม่มีประเทศใดเคยทำได้ถึงอย่างนั้น

นักเทนนิสชั้นดารา ที่เข้าแข่งขันชิงชนะเลิศเทนนิส มาเลเซีย ครั้งที่ 33 นี้มีนาย T. Chambers ผู้เคยครองมงกุฎชนะเลิศประเภทคู่และเดี่ยวแห่งสหรัฐอเมริกา, นาย K.H.P. ผู้ครองมงกุฎชนะเลิศแห่งประเทศฮ่องกงหลายปี และเคยผ่านการชิงชัยการแข่งขันชิงชนะเลิศลอนเทนนิสแห่งโลก ณ สนาม Wimbledon ประเทศอังกฤษ นาย I. Watanabe และนาย T. Kovra นักเทนนิสฝีมือเยี่ยมแห่งประเทศญี่ปุ่น เคยเดินทางไปประลองฝีมือกับนักเทนนิสฝีมือดีของประเทศต่าง ๆ มารอบโลกแล้ว, นาย J. Pearce นักเทนนิสในทีมเดวิสคัพแห่งประเทศออสเตรเลีย แต่แม้จะได้พบกับนักเทนนิสฝีมือชั้นเลิศของโลกเหล่านี้ ก็ไม่ได้ทำให้นักเทนนิสไทยเสียกำลังใจแม้แต่น้อย กลับทำให้การเล่นของนักเทนนิสไทยเพิ่มความกระตือรือร้นยิ่งขึ้น และสามารถพิชิตนักเทนนิสต่างประเทศลงได้คนแล้วคนอีก ชื่อเสียงของนักเทนนิสไทยซึ่งถูกลืมไปตั้งแต่ก่อนแรกเริ่มได้รับการกล่าวขวัญถึงอย่างกว้างขวางในบรรดาผู้ดูและบรรดาผู้เล่นด้วยกัน

ในการแข่งขันครั้งนี้ ลอนเทนนิสสมาคมแห่งมาเลเซีย ได้กำหนดแข่งขัน 7 ประเภท มีประเภทชายเดี่ยว ประเภทชายคู่ ประเภทหญิงเดี่ยว ประเภทหญิงคู่ ประเภทคู่ผสม ประเภทชายเดี่ยวสูงอายุ และประเภทชายคู่สูงอายุ

ผลการแข่งขันครองมงกุฎชนะเลิศและรองชนะเลิศของนักเทนนิสไทย มีดังต่อไปนี้ 1. ประเภทชายคู่ เสรี จารุจินดา และสมภาร ฉ้าบีศรี ครองชนะเลิศ 2. ประเภทคู่ชายหญิงผสม ชมัย กรลักษณ์ และเสรี จารุจินดา ครองชนะเลิศ 3. ประเภทหญิงเดี่ยว พเนาว์ สุขสวัสดิ์ ครองชนะเลิศ 4. ประเภทหญิงคู่ พเนาว์ สุขสวัสดิ์ และ ชมัย กรลักษณ์ ครองชนะเลิศ 5. ประเภทคู่ชายสูงอายุ บรรจง กรลักษณ์ และสมาน เจริญรัฐ ครองชนะเลิศ ส่วนมงกุฎรองชนะเลิศอีก 2 ตำแหน่งได้แก่ 1. ประเภทชายเดี่ยวสูงอายุ บรรจง กรลักษณ์ 2. ประเภทหญิงคู่ สมศรี กลั่นสมบัติ และพิศมัย เสมอพงษ์

แต่ถึงแม้จะประสบชัยชนะอย่างงดงามอย่างนี้ก็ได้ให้เป็นที่หวังสำหรับคอเทนนิสสมาคมแห่งประเทศไทย ซึ่งจะได้รับการเปิดเผยจาก นายแพทย์ บรรจง กรลักษณ์ ว่าจะมีการส่งนักสมาคมและเป็นผู้ครองตำแหน่งชนะเลิศประเภทคู่สูงอายุร่วมกับสมาน เจริญรัฐ ภายหลังได้เดินทางกลับมาถึงเมืองไทยโดยสวนสยามได้มีรายงานที่ [ที่ 10] ว่า แม้การแข่งขันครั้งนี้ไทยเราจะชนะ ก็ล่วงหน้าอยู่เพียงใกล้เคียง แต่การแข่งขันนี้ก็ได้ช่วยบทพร้อง ทีมงานก็ได้ช่วยอุ้มมาก

นายแพทย์บรรจง กรลักษณ์ ได้เปิดเผยว่า ทีมไทยเราได้ช่วยในการแข่งขันและบนเวทีย์ ทวีปการแข่งขันน้ำแข็งอยู่มาก แต่ก็ทดสอบเราก็ได้ผลดี ซึ่งการแข่งได้ทันท่วงที ชิงชนะเลิศ

ส่วนข้อบกพร่องเล็ก ๆ น้อย ๆ

☐ อ่านต่อหน้า 16

● คบไฟโอลิมปิค จากมือของข้าหลวงใหญ่เมืองฮ็อกไกโดเคงเมืองของญี่ปุ่น ให้กับนักวิ่งคนแรก ตกเหล็กนี้ถูกจากภูเขาโอลิมปัสในวันเมื่อวันที่ 9 ก.ย. ที่ผ่านมา การวิ่งผลัดคบเพลิงเริ่มจากตรงเหนือของญี่ปุ่นข้ามประเทศไปสู่ฮกไกโดเกียว [ไต้หวัน] โดย ทีมพระเจ้ ผู้ถวายพระปรมาภิไธยและเครื่องมะเร็งข้าวต้มข้อมหลังจาก ตัดรวงข้าวต่างกันวันที่ 20 นี้

เดลินิวส์ เสนอ โลกกีฬา

ไทยส่ง 4 นักแบดมินตัน ไปร่วมชิงแชมป์เอเชียต้นพ.ย.นี้

สมาคมแบดมินตันแห่งประเทศไทย กำลังเตรียมนำนักแบดมินตันส่งไปแข่งขันชิงชนะเลิศเอเชียที่อินเดียแล้ว โดยจะคัดจากชมรม สมาชิก และจากนักแบดมินตันที่นี่จะได้เริ่มคัดเลือกตั้งแต่วันเดือนหน้านี้

จากการประชุมคณะกรรมการสมาคมแบดมินตัน เช่นประเทศไทย เมื่อวันที่ 11 เดือนนี้ที่ประชุมได้ลงมติให้มีการคัดเลือกนักแบดมินตันส่งไปแข่งขันชิงชนะเลิศเอเชียที่อินเดียต่อไปนี้ ต้นเดือนพฤศจิกายนนี้

สำหรับหลักการในการคัดเลือกครั้งนี้ ทางสมาคมจะได้ออกหนังสือเวียนไปยังสมาชิกชมรมต่าง ๆ ให้ส่งชื่อนักแบดมินตันมาเพียง 2 คน และรายชื่อ 1 คู่ ไป

☐ อ่านต่อหน้า 16

กีฬาทั่วไป

มวย

รายการชกมวยโทรทัศน์ที่เวทีราชดำเนินเริ่มเวลา 22.00น.

เวียดนามชิงชาติแข่งฟุตบอลเอเชียชาติ

สหพันธ์ฟุตบอลเวียดนามได้ตกลงกันเรียบร้อยแล้ว ที่จะให้ทีมฟุตบอลเวียดนามเข้าร่วมชิงชนะเลิศฟุตบอลเอเชียชาติ ที่จะจัดขึ้นที่ไต้หวัน ในระหว่างเดือนตุลาคมนี้

☐ อ่านต่อหน้า 16

"สปีดบอลหลี" ทีมปากคลองไกร ทำให้ไทย ลิงวย

สุรศักดิ์ผนสงเชาชิกคู่เอกวันนี้

รายการมวย

1. เด็กชาย คิษณ์ดำนิล กรรม จำรูนทรานด์
2. เด็ก ทวีศักดิ์ ชนิดาล ส. ลูกเจ้าพ่อ
3. นายวิทย์ ศิษย์เจ้าพระ ทินสยุทธ ชนิดาวิรา
4. การทอง เมืองสุวินทร์ ปิยเดิน บางครก
5. ชมพร ศิษย์ตาโปรดสุรศักดิ์ ศิษย์เจ้าพระ
6. ประสิทธิ์พร เพราะชัย ไทยยง กระทา
7. ศรีพร ส. ชาเสริม เจ้าเล่ห์ เพชรศิริ
8. ศักดิ์ดำ ส. ชมชาติ ศิษย์ดำ ส. สวนเจริญ

☐ อ่านต่อหน้า 16

ไทยกรรมการฟุตบอลชนะมาเลเซียสบาย

☐ อ่านต่อหน้า 4

มุมฉี่ 5

● ยอดมวยฟิลิปปินส์ อัล แฟลเตอร์ สัน ... ชนะ ชินเรกุ ... อาโอกิ ...

.... โผน กิ่งเพชร ออกจากกู้ซ่อมสุขภาพแล้ว และขณะนี้กำลังซ้อมเต็มที่ ... 20 นี้... โอลิมปิคที่โตเกียวนี้ พม่าส่งนักกีฬาเข้าร่วมเพียง 4 คน ... เสีย 3 มี เงินคุน อดีตแชมป์เฟเธอร์เวทแห่งเอเชีย เทอิน มะหยิ่น และ เจนสี พะวา ... ได้รับคัดเลือกให้เข้าแข่งขันมาราธอนนามครว่า ชินเวกัม .... สมาน เจริญรัฐ ... บรรจง กรลักษณ์ คุมทีมเทนนิสไทยโดยทางรถไฟ ... เพราะหยอดตำแหน่งชนะเลิศมาถึง 5 ประเภท....

รายงานโดย เคลิคิล

"ก็พ่อมัน.....ยังงี้นี่หว่า" :
ก็ได้หัวเราะครั้นเครงกันไปอีก

ออกมาจากโรงหนัง เจอเด็กหญิงคศิร ผู้เขียนคอลัมน์ลัลคมบันเทิงใน "ไทยรัฐ" เธอถามเราว่า "ไงคะ หนังสนุกไหม"

"ดีครับ ดูแล้วสบายใจ หนังไทยลงทุนอย่างนี้ผมเอาใจช่วย เพราะดีผมเสีย 20 บาทก็ยังยอม และจะยอมให้แก่หนังใหญ่ของไทยทุกเรื่องไป"

ไม่ใช่แต่หนังใหญ่ กำลังฟีด ๆ หนังไทยอยู่ วันต่อมาเลยครักกระเป๋าดู "หนังลูกหมอ" ที่ มิกร ชัยบัญชา เป็นพระเอกเข้าให้อีก เพราะคิดใจฝีปากของพี่เสียว ศรีสวาท เป็นเดิมพันอยู่ก่อนแล้วด้วย ดูแล้วสบายใจ

ความสบายใจหมดไป เมื่ออ่านข่าวนักแสดงหนังไทยคนหนึ่งประสบอุบัติเหตุต้องตัดขา คุณครูสงบ สวนสิริ ปรารภว่า

"ขนขาขาดเสียแล้ว เขาคงไม่ได้แสดงหนังอีก ใครจะช่วยเขาล่ะ"

แต่เราคิดว่า ถ้าขาไม่ห้อแห้กับชีวิต และถ้าผู้สร้างหนังยังใจกว้างพอก็อาจบรรจุเขาแสดงเป็นตัวประกอบได้ และเมื่อใดที่มีบทคนขาพิการ ควรยกให้เขาแสดงคนเดียว

จบกันแค่นี้ก่อน อาทิตย์หน้าค่อยคุยเรื่องเรื่องเมืองไทยในแนวของประวัติศาสตร์ นักเรียนโก่งทั้งหลายจะรู้ได้รับค่าสอนแล้ว เราไปฟังเขาด้วยกันคนละปีก ☐☐

คุยเขื่อง

☐ ต่อจากหน้า 13

ทำอย่างนี้ เขาหนีดเหนื่อยกลางดินกลางทรายกันมากกี่เดี๋ยว ก่อนก็จะมาเสนอให้เราน่ำในโรง มีแอร์คอนดิชั่น ดื่นอันก้าอี้ข้างหน้า หยอดทีดนว สบายอารมณ์

เราชอบคนที่ไปดูหนังเรื่อง "จำปูน" เพราะเขาหื่นจริงหื่นจังไปกับเนื้อเรื่องและตัวแสดง พวกคนดูเขาเลยแสดงนอกจอ เรียกเสียงหัวเราะเฮฮาเป็นกันเองไปหัวทั้งโรง เช่นตอนที่ *หัท เอกหัท* ผู้แสดงเป็นเถ้าแก่ปุ้น ผู้หื่นมะเรียม ตัดผมลูกสาวทิ้ง และประกาศโทษพระเอกที่มายุ่งเกี่ยวกับลูกสาวของเขาน้ำแล้ว เขาก็กลับมาไหว้พระที่หิ้งบูชาด้วยความหนักใจ ตอนนี้ คุณผู้หญิงคนหนึ่ง นั่งข้างหลังเรา แกพูดขึ้นมาลอย ๆ ว่า

"ฮ้อ มันทำกวายพระเนย"

คนดูก็ฮากันทั้งโรง อีกประเดี๋ยวเดียว เถ้าแก่ปุ้นก็ร้องว่า "--ฟ้าไม่น้อ ไอ้เราถึงได้มีแต่ลูกเลว ๆ ทุกคน"

ทีนี้คนดูข้างล่างคนหนึ่ง ก็เป็นเสียงนอกจอตอบขึ้นมาว่า

ประกาศ

บริษัทดีทแฮล์มจำกัด ขอประกาศให้ทราบทั่วกันว่า ผู้มีนามดังต่อไปนี้คือ

1. นายแกล้น แซลี้
2. นายเกมม ต่อสัมพันธ์
3. นายสุรสิทธิ์ อิทธิสุรสิงห์
4. นายสอ้ง เบียมพัฒน์
5. นายเมธี [วิรัช] ธรรมนนท์กุล

บริษัทได้สั่งให้พ้นจากหน้าที่พนักงานเดินตลาด ฉะนั้นบุคคลดังกล่าว จึงไม่มีสิทธิติดต่อธุรกิจใด ๆ ในนามของบริษัท ทั้งนี้ตั้งแต่วันที่ 8 กันยายน พ.ศ. 2507 เป็นต้นไป

บริษัทดีทแฮล์ม จำกัด

นสพ. เดลินิวส์
ประจำวันอาทิตย์ที่ 13 กันยายน พ.ศ. 2507

บุคคลที่ดี

□ 146

ผู้อ่าน ประวัติศาสตร์ ให้ความเห็นเกี่ยวกับนโปเลียนว่า เป็นนักรบและผู้นำที่สามารถพิชิตโลกเกือบครึ่งโลก แต่สิ่งเดียวที่นโปเลียนต้องพ่ายแพ้ คือเรื่องในครอบครัว

ความจริงความสามารถของใคร ต่อใคร นั้นไม่ต้องไปดูอะไรให้เสียเวลา ดูเพียงการปกครองหรือสภาพภายในครอบครัว ซึ่งเป็นหน่วยเล็กที่สุดของสังคม ก็รู้ว่าใครเป็นอะไร

ในเรื่องเช่นนี้ มีคำพังเพยของชาติจีนและชาติฝรั่งเศส ซึ่งบังเอิญพ้องกันข้อหนึ่งว่า "ตัวเราเอง–ญาติพี่น้อง–พวกพ้อง–แล้วจึงชาติ" เป็นลำดับการดำเนินชีวิตของคนเรา

จากทรรศนะและคำพังเพย ดังได้กล่าวแล้วนี้ ถ้าเราหันมาพิจารณาดูบุคคลผู้มีหน้าที่บริหารกิจการบ้านเมืองของเราแล้ว มีข้อสังเกตหลายประการ ที่การปฏิบัติงานในหน้าที่ต้องกระทบกระเทือนเสียหาย เพราะกิจการภายในครอบครัวเป็นต้นเหตุ

ถ้าหากจะกล่าวถึงทรรศนะของพ่อค้า ส่วนมากก็ได้ความว่า การค้านั้นต้องอาศัยอิทธิพลเส้นสาย และการที่จะเข้าถึงข้าราชการหรือบุคคลสำคัญนั้น ก็เป็นสิ่งที่ทำได้ไม่ง่ายนัก

วิธีการที่จะเข้าถึงได้นั้น วิธีง่าย ๆ ก็คือ เข้าทางภรรยา, ญาติของภรรยา, หรือมารดา, บิดาของภรรยา สุดแต่จะเหมาะสม และเครื่องมือที่ใช้นอกจากหุ้นส่วน, ที่ดิน, รถยนต์, การพนันและอื่นๆแล้ว โดยมากอาศัยเครื่องเพชรเป็นหลัก เพราะขึ้นชื่อว่าเพชรแล้วก็นับเป็นยอดของสิ่งมีค่าในโลกมนุษย์ อีกวิธีหนึ่งที่แยบคายมากคือ สร้างความเจือดร้อนให้แล้วถือโอกาสยื่นมือ ช่วยเหลือให้เป็นพันระที่จะต้องตอบแทน

ได้มีบุคคลผู้มีเจตนาดีและเห็นแก่ชาติหลายคน ได้ประสบปัญหาอันกลืนไม่เข้าคายไม่ออกนี้ อาจจะเป็นเพราะว่า บุคคลเหล่านั้นไม่ได้คาดคิดมาก่อนว่าตนจะมามีตำแหน่งสำคัญในมือได้ ก็ไม่ได้เลือกภรรยาหรือเทียกเถาเหล่ากอที่เหมาะสมมาแต่แรก

อย่าว่า..ต่อเนระมิตรัฐธรรมนูญที่ดีวิเศษอะไรมาใช้ ถ้าปัญหาบุคคลอันเป็นปัญหามูลฐานยังไม่ได้แก้ ก็อย่าการะเสียเวลาต่อไปดีกว่า

ถึงเวลาแล้วหรือยังที่เราจะออกกฎหมาย เอาโทษกับการให้หรือรับสินบนกันให้กว้างขวางและรุนแรงเสียที การจะคิดว่าเป็นเรื่องน่าเกลียดได้หรือยัง ที่สมาชิกสังคมสตรีสวม..หวนเพชรเม็ดโตมาแข่งกันในการประชุมต่าง ๆ การแข่งกันในเรื่องนี้ก็เป็นส่วนหนึ่งที่สามีอาจต้องประพฤติมิชอบในตำแหน่งหน้าที่ ได้

มีตัวอย่างของ ผู้มีความ สำเร็จ ในด้านครอบครัว แล้วไปมีตำแหน่งรับผิดชอบในการงานใหญ่โตทั้งหลายได้อย่างดีเลิศมากหลาย เป็นที่ยอมรับกันทั่วไปว่า ครอบครัวที่ดีนั้น ช่วยส่งเสริมการปฏิบัติภารกิจส่วนรวมไปได้มาก สังคมก็ควรให้เกียรติแก่ผู้สำเร็จเหล่านี้ให้มากขึ้นด้วย.

การเรียกทรัพย์

□ *ต่อจากหน้า 3*

กฤษฎีกายืนยันแก่ผู้สื่อข่าว เมื่อเช้าวันที่ 12 เดือนนี้ว่า ตามประมวลกฎหมายแพ่งและพาณิชย์ได้ระบุไว้อย่างแน่ชัดว่า รัฐสามารถเรียกเงินคืนจากกองมรดกของจอมพลสฤษดิ์ ธนะรัชต์ ภายในเวลา 1 ปี เท่านั้น หลังจากนั้นแล้วไม่มีกรณีใด ๆ ที่จะเรียกคืนได้ ส่วนเกี่ยวกับการจะเรียกภาษีอากรจากกองมรดกนั้นต้องตีความหมายกันอีกทอดหนึ่ง เพราะในกรณีเช่นนี้ยังไม่เคยปรากฏขึ้นในเมืองไทย

เลขาธิการคณะกรรมการกฤษฎีกา ได้เอาประมวลกฎหมายแพ่งและพาณิชย์มาอ่านให้ผู้สื่อข่าวฟังในมาตรา 1754 วรรค 3 ซึ่งมีข้อความว่า "ภายใต้บังคับแห่งมาตรา 189 แห่งประมวลกฎหมายนี้ ถ้าสิทธิเรียกร้องของเจ้าหนี้อันมีต่อเจ้าของมรดก ที่กำหนดอายุความยาวกว่า 1 ปี มีเหตุให้เจ้าหนี้นั้นฟ้องร้องเมื่อพ้นกำหนด 1 ปีนับแต่เจ้าหนี้ได้รู้หรือควรได้รู้ถึงความตายของเจ้ามรดก"

อย่างไรก็ตาม ศ.ร. หยุด แสงอุทัย กล่าวต่อไปว่าความตามมาตราดังกล่าวเกี่ยวกับเรื่องจำนองจำนำเกินกว่า 1 ปี แต่ถ้าเกี่ยวกับเรียกเงินคืนไม่ได้ "แต่ในกรณีของจอมพลสฤษดิ์ ธนะรัชต์ ไม่เข้าข่ายเรื่องจำนองจำนำ ดังนั้นการที่รัฐจะเรียกเงินคืนต้องทำให้เสร็จภายใน 1 ปี ทั้งนี้ไม่มีการยกเว้นไม่ว่าเป็นเงินของรัฐหรือของเอกชน ซึ่งสรุปแล้วการที่จะเรียกร้องเอาเงินคืนจากกองมรดกทำภายในไม่เกิน 1 ปี"

ผู้สื่อข่าวเรียนถามต่อไปว่า ถ้าหากการสอบสวนในขณะนี้ยังไม่การพบเงินของรัฐที่เข้าไปปะปนในกองมรดกของ จอมพลสฤษดิ์ ธนะรัชต์ ทั้งหมด แต่ภายหลังเมื่อตรวจสอบพบว่ายังมีเงินของรัฐอยู่อีก แต่เกินเวลา 1 ปี ไปแล้ว ในกรณีนี้รัฐจะเรียกคืนได้หรือไม่ "ฟ้องเรียกคืนไม่ได้" เลขาธิการคณะกรรมการชี้ตอบทันที เพราะตามกฎหมายเจ้าหนี้ต้องรู้ดีว่าเจ้าของมรดกเป็นหนี้อยู่เท่าไร อีกประการหนึ่งถ้าฟ้องเพื่อเรียกคืนได้ก่อนอีก 10 ปี จะอ้างเงินมาก็ลำบากเพราะเงินหมดแล้วจะทำอย่างไร

ต่อข้อเรียนถามเกี่ยวกับการเรียกเงินภาษีอากรจากเก็บได้ภายในเวลาหนึ่ง ซึ่งในกรณีนี้ ศ.ร. หยุดตอบว่า "ภาษีอากรมีอายุเรียกเก็บได้ถึง 10 ปีก็เรียกเก็บได้ตลอดชีวิต แต่สำหรับคนที่ตายไปแล้วจะเรียกเก็บเป็นอย่างไร ต้องมีการตีความหมายกันก่อนเพราะเมื่อก่อนไม่เคยมี"

อนึ่งจากการพบกับ พล.ท. แสวง เสนาณรงค์ เลขาธิการสำนักนายกรัฐมนตรีที่บ้านพัก ซอยนะมอมแล้ว ถนนราชวิถี เมื่อเช้าวานนี้ พล.ท. แสวง ได้เปิดเผยถึงวิธีการที่รัฐบาลจะเรียกเงินของรัฐคืนจากกองมรดก จอมพลสฤษดิ์ ธนะรัชต์ ว่าจะเป็นนายกรัฐมนตรี จอมพลถนอม กิตติขจร กำลังอยู่ในระหว่างการใช้ดุลพินิจว่า จะเรียกเงินของรัฐคืนมาโดยใช้อำนาจ ม. 17 หรือใช้อำนาจฟ้องร้องทางศาล

อย่างไรก็ตาม พล.ท. แสวง เสนาณรงค์ ได้ให้ความคิดเห็นในเรื่องนี้ว่าถ้าจะใช้วิธีฟ้องร้องทางศาลก็จะเป็นการกักช้าเสียเวลาสู้ใช้อำนาจ ม. 17 ไม่ได้ ซึ่งเรื่องนี้นายกรัฐมนตรีก็กำลังพิจารณาอยู่ ส่วนเรื่องที่ประชาชนกำลังเป็นห่วงอยู่ในขณะนี้เกี่ยวกับอายุความทางแพ่งที่สามารถจะเรียกเงินของรัฐคืนได้ภายใน 1 ปี ถึงวันที่ 7 นั้นจากคำพูดนั้น พล.ท. แสวงได้กล่าวย้ำอย่างหนักแน่นว่า นายกรัฐมนตรีจะต้องใช้มาตรการใดมาตรการหนึ่ง ไม่ว่าจะเป็นการใช้ ม. 17 หรือฟ้องร้องทางศาล เพื่อที่จะเรียกเงินอันชอบธรรมของรัฐกลับคืนมาภายในอายุความ 1 ปีนี้แน่นอน.

พ่อเมือง

□ *ต่อจากหน้า 3*

ในห้องนอน ผู้ว่าราชการจังหวัดชลบุรี ตำรวจรวบคนใช้ดันห้องไปเป็นผู้ต้องหา

เมื่อวันที่ 12 ก.ย. ศกนี้ เวลา 09 น. นายนารถ มนตเสวี ผู้ว่าราชการจังหวัดชลบุรี ได้เข้าแจ้งความกับ ร.ต.ท. สุภา เจริญวงศ์ นายร้อยเวร พนักงานสอบสวนสถานีตำรวจภูธรเมืองชลบุรีว่า ก่อนหน้ามาแจ้งความนี้ 1 วัน เงินสดจำนวน 1 หมื่นบาท ซึ่งเก็บไว้ใต้หมอนในห้องนอนของตนได้หายไป ตำรวจจึงไปสอบสวนทันทีทราบเหตุได้ความว่าในวันเกิดเหตุ ผู้ว่าราชการจังหวัดชลบุรี ได้เก็บเงินสดจำนวน 2 หมื่นบาท เป็นธนบัตรใบละ 100 บาท รวม 2 มัด ไว้ใต้หมอน และได้มีนายประดิษฐ์ ดวงจันทร์ คนรับใช้เข้าไปทำความสะอาดห้องนอนในตอนเช้าต่อมาตอนบ่ายวันนั้น ผู้ว่าราชการกลับมาจากศาลากลาง มาที่บ้านพักตรวจพบว่า ธนบัตรมีกหนึ่งเป็นเงิน 1 หมื่นหายไป ได้สอบถามนายประดิษฐ์แล้วปฏิเสธว่า ไม่ได้ได้ลักเงินไป

แต่อย่างไรก็ดี ขณะนี้ตำรวจได้จับตัวนายประดิษฐ์ "คนห้อง" ของผู้ว่าราชการจังหวัดชลบุรีไปควบคุมไว้ เพื่อสอบสวนเพราะสงสัยเป็นตัวการลักเงินครั้งนี้แล้ว สำหรับผู้ว่าราชการจังหวัดนั้น หลังจากให้การกับตำรวจแล้ว ได้รุดเข้ากรุงเทพฯ เพื่อไปดูงานรอบโลกในวันรุ่งขึ้น [ที่13] มีกำหนดอะไรอีก.

อ้างตัว

□ *ต่อจากหน้า 3*

การซื้อข้าวของเครื่องอุปโภค บริโภคต่างๆ เป็นเงินเรือนหมื่น พ่อค้าแม่ค้า นึกว่าคนโชคดีต่างกุลีกุจอ จัดข้าวของให้ไว้เรียบร้อย แต่ครอยแล้วจนเย็นก็ไม่เห็นมารับของ มีรายหนึ่งนึกเอะใจเพราะให้ยืมเงินไปจึงได้เที่ยวถามดูทั่วตลาดก็ทราบพฤติการณ์ว่าพวกตนถูกต้ม

เมื่อเวลาประมาณ 11.00 น. เศษของวันที่ 11 กันยายนนี้ ได้มีชายคนหนึ่งขาเป๋ข้างขวา ผิวค่อนข้างขาว อายุประมาณ 30 ปี แต่งตัวดีเดินเข้าไปในร้านเล็กๆ แห่งหนึ่งในตลาดสดเทศบาลเมืองชลบุรี ใกล้เพิ่งย้ายมาจากจังหวัดสกลนคร ต้องการซื้อของใช้ต่าง ๆ เช่น สังกะสี 40 หาบ สวดหนาม 10 ขด น้ำตาล 1 ถุง ข้าวสาร 1 กระสอบ ผ้าเช็ดตัว ผ้าปูที่นอน และของใช้อื่นๆ อีก ซึ่งรวมราคาแล้วเป็นเงินหมื่นบาทเศษ แล้ว กำชับให้ลูกการบรรจุหีบห่อให้เรียบร้อยเพื่อจะไปเอารถยนต์มาขนของเหล่านั้น และบอกจะเข้าไปในตลาดเพื่อหาซื้ออาหารเพื่อกินเลี้ยงกัน

จากนั้นชายแปลกหน้าผู้อ้างตัวเป็นนายแพทย์ใหญ่คนใหม่ ก็เข้าไปสั่งของที่ร้านนายชัย ไพศาลเสถียรวงศ์ ให้รัดเครื่องครัวตลอดทั้งถ้วยชามต่างๆ รวมราคาแล้ว 8,000 บาทเศษ สั่งปลาดุกสด 20 กิโล จากนางเรียน ไก่สด 15 ตัว จากนางเมก หมูหยองกุนเชียง และหมูแผ่น 700 บาท จากร้านอ้วงเตียเซ็ง สั่งอาหารแห้งราคา 260 บาท จากน.ส.ม่วย และรายสุดท้ายสั่งเหมไก่เป็ดและหมูย่างหมดร้านราคา 300 บาท จากร้าน น.สวี แซ่เสี่ยว แถมยืมเงินน้อยอีก 200 บาท เพื่อจะเอาไปซื้อของเล็ก ๆ น้อย ๆ และมอบนามบัตรไว้ให้ด้วย น.ส.วี พาชายรายนี้มอบเงิน 200 บาท ให้โดยมิได้ระแวงและสงสัยประการใด

บรรดาพ่อค้า–แม่ค้าที่ถูกสั่งซื้อของต่าง ๆ เหล่านั้น ต่างก็จัดห่อบรรจุถุง และกล่องกระดาษเป็นการใหญ่ บางคนไม่ยอมหยุดพักกินอาหารกลางวันก็มี เพราะนึกว่าวันนี้โชคดีแน่ ที่มีคนมาซื้อของรายใหญ่ ๆ แบบนี้

ครั้นตกตอนเย็น เวลาประมาณ 17.00 น. เศษ น.ส. วี แซ่เสี่ยว ผู้ซึ่งให้ยืมเงินไป 200 บาท และได้รับนามบัตร ซึ่งปรากฏชื่อว่า "น.พ. เอนก ชัยนาม ปริญญาเอก ร.พ. สกลนคร" เกิดระแวงสงสัยขึ้นมาเพราะเย็นมากแล้ว ก็ไม่เห็นชายขาเป๋คนนั้นมาเอาของสักที จึงออกเดินหาทั่วตลาด ก็ไม่พบและปรากฏว่ามีพ่อค้า–แม่ค้าตามทักถ่าวนามมาแล้วถูกสั่งของของไว้เป็นจำนวนมากเหมือนกัน จึงรู้ว่าพวกตนถูกต้มแน่ พากันเหงื่อตก ต่างรีบห่อข้าวของออกตามๆ กัน ปลาสด ไก่สด ตายและทำท่าระเน่าก็มี.

[ช.ก.ว.]

ย้าย! ผู้กำกับ ฯ และรอง เพชรบุรี

อธิบดีกรมตำรวจสั่งย้ายผู้กำกับ และรองผู้กำกับการตำรวจเพชรบุรี

โดยคำสั่งของนายพลตำรวจเอก ประเสริฐ วุฒิวงศ์ อธิบดีกรมตำรวจ ให้ย้าย

พ.ต.อ.สมโภช โอปนพันธุ์ ผู้กำกับการตำรวจภูธร จังหวัดเพชรบุรี ไปเป็นผู้กำกับการตำรวจภูธรเขต 7

และให้ พ.ต.ท. ชำรง พุทธกมล ผู้กำกับการตำรวจภูธรเขต 7 ไปเป็นผู้กำกับการตำรวจภูธรจังหวัดเพชรบุรี

กับย้าย พ.ต.ต. สวัสดิ์ ธรรมโชติ รองผู้กำกับการตำรวจภูธรจังหวัดเพชรบุรี ไปเป็นผู้กำกับการตำรวจภูธรจังหวัดสมุทรสาคร

และให้ พ.ต.ต. ประชากันประเสริฐ รองผู้กำกับการตำรวจภูธรจังหวัดสมุทรสาคร ไปเป็นรองผู้กำกับการจังหวัดเพชรบุรี.

ทั้งนี้ทั้งแต่บัดนี้เป็นต้นไป

คดีไม่ฟ้อง

□ *ต่อจากหน้า 3*

คนนับร้อยยังไม่หายแค้นปราดเข้าประชิดตัวจ่อปากกระบอกปืนระเบิดขมองจนคู่อริดับดิ้นในทันที ปรากฏว่ารูปคดีกลับ กลาย มีอิทธิพล หลัก ฐาน พยาน อ่อนจนฟ้องร้องไม่ได้ ญาติผู้ตายตัดหัวศพร้องเรียนกอง ปราบ ปราม ขอความเป็นธรรม

ผู้สื่อข่าวพิเศษของ "เดลินิวส์" ซึ่งติดตามคดีฆาตกรรมเหี้ยมโหดรายนี้มาตั้งแต่ต้นรายงานเข้าสำนักงานวานนี้ [ที่12] ว่ากรณีนายเซ้งหรือสุนทร รักษกุลวิทยา พ่อค้าคนสำคัญ "ราชารถเมล์" หลายเส้นทางแห่งจังหวัดนครราชสีมาใช้อาวุธปืนสั้นแมกนั่ม ขนาด.22 ม.ม. กระสุนหัวระเบิดยิงนายพุน บุญเพิ่ม อดีตผู้คุมรถเมล์สายหนึ่งในภาคอีสานเหมือนกัน ถึงแก่ความตายบริเวณหน้าตลาด ท่าขอนครประจำทาง บ.ข.ส. 2 [ท่าประตูน้ำ] อ. โนนไทย จังหวัดนครราชสีมา เมื่อวันที่ 9 สิงหาคม 2506 เวลาประมาณ 11.30 น. กลางวันแสก ๆ ท่ามกลางฝูงชนนับร้อย และคดีนี้ฟ้องร้องกันไม่ได้ จนเรื่องเงียบหายมาช้านาน บัดนี้กระดูกของคนตายได้ถูกเนื้อกฎหมายจากส่วนกลางไปพลิกฟื้นขึ้นมาแล้ว

รายละเอียดของคดีสยองขวัญชาวเมืองโคราชนี้อยู่ว่า ภายหลังจากเกิดเหตุฆาตกรรม ร.ต.อ.สมชาย พันธุ์เดช ผู้บังคับกอง สภ.อ. โนนไทย พร้อมด้วย ร.ต.ต. นิยม นายร้อยเวรไปสอบสวนปรากฏว่า คนตายถูกยิงที่บริเวณอก 2 นัด และยิงที่กลางศีรษะอีกหนึ่งนัดตายคาที เจ้าหน้าที่ติดตามจับกุมนายเซ้ง หรือสุนทร "ราชารถเมล์" ผู้ต้องหาสอบสวนดำเนินคดี

ผลการสอบสวนรวบรวมหลักฐานต่างๆ ของทางกรมตำรวจส่งสำนวนให้อัยการพิจารณาฟ้องร้องขึ้นศาล เรื่องได้กลับกลายไม่สามารถฟ้องร้องได้เพราะหลักฐานพยานหย่อนยานปวกเปียก นายเซ้งหรือสุนทร จึงลอยนวลพ้นข้อหาฉกรรจ์ไป

เมื่อรูปคดีฟ้องร้องไม่ได้ ชาวเมืองต่างโจษขานไปต่าง ๆ นานาว่าเป็นคดีมีอิทธิพลช่วยเหลือพลิกคดีกัน ทางญาติพี่น้องของนายหุนคนตาย ได้ดั้นด้นต่อสู้ขอความเป็นธรรมอย่างสุดเหวี่ยง โดยไม่ยอมเผาศพคนตายและได้ทำ เรื่อง ราว ร้องเรียนมา ทางกอง ปราบปรามสมัย พล.ต.ท. สำราญ กลัดศิริ เป็นผู้บังคับการ

จากการต่อสู้ขอความเป็นธรรม นายประมวล บุญเพิ่ม น้าของผู้ตายได้ประกาศต่อสู้เพื่อกระดูกของคนตายให้ถึงที่สุด ถึงขั้นได้ตัดหัวศพของนายพุนหลานชาย ส่งให้ผู้เชี่ยวชาญนิติเวชวิทยา โรงพยาบาลตำรวจพิสูจน์กระสุนเป็นพิยานด้วย

ผู้สื่อข่าว "เดลินิวส์" ได้พบกับญาติของคนตายและเจ้าหน้าที่ของปราบปราม ซึ่ง พ.ต.อ. [พิเศษ] ชุมพล โลหะชาละ ผู้บังคับการกองปราบปรามในปัจจุบันสั่งพลิกฟื้นคดีนี้ให้ถึงที่สุดโดยเร็ว ปรากฏว่าพยานหลักฐานต่างๆ ที่มีการสอบสวนกันใหม่นี้ ผู้เชี่ยวชาญนิติเวชวิทยาโรงพยาบาลตำรวจยืนยันว่ากระสุนเป็นนัดที่ยิงกลางศีรษะของคนตาย เป็นการจ่อยิง และบาดแผลกระสุนนัดนี้เองที่ทำให้นายพุนตายในทันที

หลักฐานพยานต่าง ๆ ที่ตำรวจกองปราบสามชุดรวบรวมเสนออัยการตรวจสำนวนเมื่อกันเดือนนี้นั้น ปรากฏว่าพยานหลักฐานพอฟ้องในตัวบทกฎหมายลงโทษผู้ต้องหาในสถานหนัก คือฆ่าคนตายโดยเจตนา

ขณะนี้ พ.ต.อ. [พิเศษ] ชุมพล โลหะชาละ ผู้บังคับการกองปราบปรามได้มอบเรื่องให้นายตำรวจมือดี กองกำกับการ 4 ดำเนินการกับผู้ต้องหาสำคัญรายนี้แล้ว ผู้สื่อข่าว "เดลินิวส์" ติดตามอย่างกระชั้นชิดเพื่อนำข่าวมาเสนอต่อไป.

นักศึกษา

□ *ต่อจากหน้า 3*

กันใช้อาวุธ และศิลปะการต่อสู้กันอย่างจริงจังทุกวัน

ข่าวแจ้งว่า เมื่อเช้าวันอาทิตย์นี้เอง นักศึกษาชาวพุทธ ได้ไปฝึกซ้อมการใช้อาวุธ และลูกไม้การต่อสู้กันที่ในสวนยางแห่งหนึ่ง ห่างจากโรงงานไม้ที่ไทล์ ผู้เข้าฝึกวันนั้นกว่า 600คน เช่นการใช้กระบอง ขวาน ยูโดและการต่อสู้ประชิดตัวอื่น ๆ ส่วนพวกนักศึกษาแดงธงลิดนั้น มีรายงานข่าวที่เชื่อถือได้บอกว่า กำลังรวมกำลังและอาวุธเตรียมตัวต้อนรับการต่อตีไว้แล้วอย่างคึกคักเช่นกัน รวมทั้งมีปืนไปเก็บซุกซ่อนไว้ในที่แห่งหนึ่ง

แม้ว่าทางเจ้าหน้าที่จะยืนยันว่า คงจะไม่มีฝ่ายใดฝ่ายหนึ่งกล้าก่อเรื่องขึ้นก่อนก็ตาม แต่รายงานข่าวแจ้งว่า สถานการณ์ในช่วงอันกำลังจะย่างเข้ายุคถึงเลือดและตายอีก เพราะเริ่มมีลางบางอย่างกรุ่น ๆ อยู่ เช่นเมื่อวันเสาร์ลูกชายของผู้อำนวยการสถานีวิทยุช่วงอันซึ่งยังเป็นนักเรียน ถูกตัดตัวไป เข้าใจว่าเป็นการเมือง เนื่องจากสถานีวิทยุแห่งนี้เคยเป็นเป้าบุกโจมตีของพวกเดินขบวนมาแล้วหลายครั้ง.

สอบสมฤกษ์

□ *ต่อจากหน้า 3*

สุดท้าย เผยไม่หวั่นข้อหาคอมมิวนิสต์ ว่า ความจริงเป็นสิ่งไม่ตาย ถ้าจะตายเพราะความจริงที่เป็นกรรมของผม

เมื่อวานนี้ [ที่12] เวลา 12 น. เศษ พ.ต.อ. จำรัส จันทรชร ผู้กำกับการตำรวจนครบาลเขต 8 ได้เชิญตัวนายสมฤกษ์ ทิพติสุวรรณ เสี่ยใหญ่พ่อค้าเพชร ซึ่งเป็นผู้กล่าวหาว่า พลเอก สุรจิต ธารุเศรนี กับพวกขักยอกฉ้อโกงทรัพย์ กรณีสัมปทานป่าสงวนสวนยางภาคใต้ ไปสอบสวนเพิ่มเติมอีกครั้งหนึ่ง ที่สถานีตำรวจพญาไท เป็นเวลาถึง 8 ชั่วโมงเศษ

หลังจากให้การเสร็จแล้ว นายสมฤกษ์ ได้ให้สัมภาษณ์ผู้สื่อข่าวว่า การสอบสวนครั้งนี้ เป็นครั้งสุดท้ายสำหรับตัวเรา "ผมให้การสิ้นไส้สิ้นพุงหมดแล้วครับ เรื่องจะพอกันที ต่อไปนี้คงจะเป็นทีของท่าน [อดีต] รัฐมนตรีเกษตรที่จะต้องให้การกับตำรวจบ้าง"

เสี่ยใหญ่พ่อค้าเพชรกล่าวพร้อมกับถอนใจใหญ่

เมื่อผู้สื่อข่าวถามถึงประเด็นที่ถูกตำรวจสอบสวน นายสมฤกษ์ บอกว่า "ก็สอบพฤติการณ์ต่าง ๆ และพยานหลักฐานทั้งของบุคคลและเอกสาร อย่างที่พวกคุณ รู้ๆ กันอยู่นั่นแหละครับ ส่วนอ่าเพิ่งให้ผมเปิดเผยรายละเอียดอะไรในขณะนี้เจอครับ ประเดี๋ยวจะเสียรูปคดี"

ผู้สื่อข่าวถามว่า เท่าที่สอบ ๆ มาแล้วนายตำรวจผู้สอบสวนคดีนี้มีความรู้สึกอย่างไรบ้าง หมายถึงทางด้านพยานหลักฐาน เสี่ยใหญ่ตอบว่า "คงจะเป็นที่พอใจแล้วละครับ เห็นเขา [ตำรวจ] บอกว่า จะเลิกสอบผมแล้ว เพราะสอบมา 5–6 ครั้งแล้วนี่ เขาคงพอใจแล้วจึงเลิกสอบ หากยังไม่เป็นที่พอใจเขาก็คงสอบต่อไปอีก หรือคุณว่าไง ?" เสี่ยใหญ่ตอบพลางหันมาถามผู้สื่อข่าวในตอนท้าย

เมื่อผู้สื่อข่าวถามถึงความรู้สึกเกี่ยวกับที่มีข่าวว่า เสี่ยใหญ่จะถูกสอบสวนในข้อหาพัวพันกับโจรจีนคอมมิวนิสต์

รู้สึกว่าเสี่ยใหญ่มีสีหน้าเคร่งขรึมขึ้น และนิ่งอึ้งไปครู่หนึ่งก่อนจะตอบกับผู้สื่อข่าวว่า "เฉย ๆ ครับ ผมเชื่อว่าสะบัดสุดท้ายความจริงย่อมเป็นความจริงอยู่เสมอ ใครจะหาว่าผมเป็นอะไรก็แล้วแต่เขา ผมก็จะสู้ด้วยความจริง หากผมพิสูจน์ความจริงไม่ได้มัน ก็เป็นกรรมของผม แต่ผมเชื่อว่า ความจริงเป็นสิ่งไม่ตาย นี่ยังกรุยที่จะให้สอบสวนอยู่ แต่ยังไม่เห็นเรื่อสอบนี่" เสี่ยใหญ่บอกกับผู้สื่อข่าวพร้อมกับขอตัวขึ้นรถเพื่อไปพักผ่อนที่บ้านโดยอ้างว่า "เหลือใจเหลือกำลัง".

บริษัท สี่พระยาการพิมพ์ จำกัด : เจ้าของ
นายประพันธ์ เบาศรกูล บรรณาธิการ,ผู้พิมพ์และผู้โฆษณา, นายสนิท เอกชัย หัวหน้ากองบรรณาธิการ, นายเชลง กัปตีรัตนะพันธุ์, นายสุเทพ เบาพือนประสิทธิ์วิชย บรรณาธิการข่าวในประเทศ
นายไกวัล ปูจิศาศ์ บรรณาธิการข่าวอาชญากรรม, พ.ต.ต.เชลิมพจิตร ศาแนจร บรรณาธิการฝ่ายศิลป์, นายอารีย์ อิ่มสมบัติ บรรณาธิการฝ่ายพิสูจน์อักษร
สำนักงานและพิมพ์ที่ บริษัท สี่พระยาการพิมพ์ จำกัด ถนนสี่พระยา พระนคร, โทร. 30093 ฝ่ายโฆษณา โทร. 32012

แจก ชาร์ป ทั่วบุกทั่วถึง

1 เครื่องรับโทรทัศน์ ชาร์ป ชนิดกระเป๋าหิ้ว แบบ-ทีเอสพี 116 ขนาดจอ 16 นิ้ว งามหรู คุณภาพเป็นเลิศ ภาพคมชัดเจนแจ่มตา ยอดเยี่ยมในความทนทานไม่มีใครเหมือน

2 เครื่องรับวิทยุ ชาร์ป แบบ-ยูเอส 131 5 หลอด 3 แบนด์ 2 ลำโพงเล่นได้ทั้งคลื่นสั้น-ยาวรูปสวยน่าสมัย

3 เครื่องรับวิทยุ ชาร์ป แบบ-ยูซี 106 5 หลอด 2 แบนด์รูปสวยไม่มีที่ติ รับไว เสียงไพเราะนุ่มนวลฟังระรื่นหู ความทนทานเป็นเลิศ.

แจก! เครื่องรับโทรทัศน์ และ วิทยุกันทุกวัน ฟรี!

เพราะภาพยนตร์เรื่อง "ชายชาตรี" รายได้กำลังน่าล่ว แฟนนิยมกันเกรียวกราว

บริษัท ห้างเทพนครพาณิชย์ จำกัด ผู้แทนจำหน่ายเครื่องรับโทรทัศน์ "ชาร์ป" และวิทยุ "ชาร์ป" อันมีชื่อเสียงของโลก ยินดีมอบของขวัญให้ท่านผู้เข้าชม คือ

เครื่องรับโทรทัศน์ "ชาร์ป" ขอ ๑๖ นิ้ว หนึ่งเครื่อง

เครื่องรับวิทยุ "ชาร์ป" ๕ หลอด ๓ แบนด์ หนึ่งเครื่อง

เครื่องรับวิทยุ "ชาร์ป" ๕ หลอด ๒ แบนด์ หนึ่งเครื่อง

ทั้งเครื่องรับโทรทัศน์ และเครื่องรับวิทยุ [illegible]

เริ่มแจกตั้งแต่วันที่ ๑๐ กันยายนนี้! สำหรับผู้ที่ซื้อบัตรเข้าชมในรอบไหนก็ได้ แต่ออกรางวัลของขวัญรอบดึกทุกคืน! มอบของขวัญทันที!

"ชายชาตรี" กำลังฉายวันนี้ ที่ เอ็มไพร์

วันธรรมดา มี ๔ รอบ - รอบเที่ยง - รอบบ่ายสามโมง - รอบหนึ่งทุ่มตรง และรอบสามทุ่มสี่สิบห้านาที วันหยุดราชการมีรอบเช้าสามโมงเช้า

พากย์โดย เสน่ห์ โกมารชุน - สีเทา - สกาวด์ พินยพันธ์ - รุจิกร และ เพ็ญศรี

ดู ชายชาตรี วันนี้ ได้ โทรทัศน์ ฟรี! กลับบ้าน

ไซโก
SEIKO
ซีไลออน M55

เป็นที่ยอมรับกันแล้วว่า...

ตัวเรือนนาฬิกา ไซโก สวยที่สุด
เมื่อประกอบกับสายอันสดุดตา
ทำให้ไซโก เด่นเป็นเลิศ

บริษัทเมืองทองจำกัด
452-454 ถนนเยาวราช พระนคร โทร.26691-2
ผู้แทนจำหน่ายในประเทศไทย

บริษัท สื่อพระยาการพิมพ์ จำกัด : เจ้าของ
นายประพันธ์ เบาวะกูล บรรณาธิการ, ผู้พิมพ์และผู้โฆษณา, นายสนิท เอกชัย ที่ปรึกษาบรรณาธิการ, นายแสง กัปตันรัตนะพันธุ์, นายสุขพาน เทพีอนประสิทธิ์วุฒิ บรรณาธิการข่าวในประเทศ
นายไกวัล ชูจิตต์ บรรณาธิการข่าวอาชญากรรม, ม.ล.เอลิมจิตร คนเจร บรรณาธิการฝ่ายศิลป์, นายอารีย์ อิ่มสมบัติ บรรณาธิการฝ่ายบัญชีและอักษร
สำนักงานและโรงพิมพ์ที่ บริษัท สื่อพระยาการพิมพ์ จำกัด ถนนสี่พระยา พระนคร. โทร. 30093 ฝ่ายโฆษณา โทร. 32012