ศรีกรุง

THE SRIKRUNG DAILY NEWS.
BANGKOK, SIAM.
ADDRESS:- THE SRIKRUNG PRESS. SAPAN MON, BANGKOK. TELEPHONE NO. 396.

ปีที่ ๑๓ ฉบับ ที่ ๒๑๒๕ วันอาทิตย์ที่ ๒๖ มีนาคม พ.ศ. ๒๔๗๕ ขึ้น ๑ ค่ำ เดือน ๕ ปี ระกา จ.ศ.๑๒๙๔ ฉบับละ ๕สตางค์.

ช่อม้าแข่งวันเสาร์ที่ ๑ อย่างถูกต้อง

ที่ทำการอำเภอล้มทับคนแย่ ๑๐ คน

ที่ว่าการอำเภอล้มทับผู้คนบาดเจ็บสาหัส นายอำเภอถึงแก่วิงพล่านเพราะหมดสติ

เหตุภยันตรายอันน่าหวาดเสียวได้เกิดขึ้นณที่ว่าการอำเภอเทศบุคม จังหวัดอุบล ๆ เมื่อวันที่ ๑๒ เดือนนี้เวลา ๑๒ นาฬิกา กรณีที่จะเกิดเหตุเนื่องมาแต่ทางราชการได้จำต้องจัดหาผู้รับเหมาก่อสร้างทำการซ่อมแซมที่ว่าการอำเภอเทศบุคมและบ้านพักของราชการ ซึ่งชำรุดทรุดโทรม

การซ่อมแซมที่ว่าการอำเภอรายนี้ผู้รับเหมากับผู้ว่าจ้าง (ทางราชการ) ลงความเห็นว่าการย้ายที่ว่าการอำเภอให้ใช้วิธีระดอเลื่อนที่ว่าการอำเภอจากที่พื้นดินเก่าไปยังที่พื้นดินใหม่ ซึ่งติดต่อกัน เพราะที่ดินที่ตั้งอำเภอเหมาได้รุกคืนเป็นของวัดโดยเร็ว ส่วนที่ดินใหม่ได้ถมดินสูงขึ้นกว่าเดิมมาก ทั้งนี้เพื่อมิให้น้ำท่วมในฤดูฝน ผู้รับเหมาได้ลงมือทำการรื้อถอนที่ว่าการอำเภอเก่าลงมาตั้งแต่วันที่ ๑๐ เดือนนี้ ครั้นวันที่ ๑๒ เดือนนี้ เวลา ๑๑ น. เศษ เป็นวันกำหนดระดอลากที่ว่าการอำเภอ ในขณะนั้นมีผู้รับเหมาได้ลงมือ

"หนังสือพิมพ์กับราษฎร"

โดย พระยาอิศรภักดีธรรมวิเทศ

ท่าน เสนาบดีแห่งกระทรวงการณ์ของท่านโดยสังเขปว่า ท่านจะรวมแผนกเผยแผ่ (PROPAGANDA) ไว้เป็นแห่งเดียวกัน, และจะให้ตั้งเป็นกิจการอย่างทันสมัย กระทรวงของท่านจะแบ่งเป็น ๕ กรม คือ—

(๑) กรมแผนกวิทยุ
(๒) กรมแผนกหนังสือพิมพ์
(๓) กรมแผนกเผยแผ่
(๔) กรมแผนกภาพยนตร์
(๕) กรมแผนกละคร

ตามความคิดนี้ ข้าพเจ้าเห็นดีเลิศ แต่ถ้าเป็นใจของข้าพเจ้า กรมแผนกหนังสือพิมพ์นั้นน่าจะต้องรวมทั้งหนังสืออ่านเล่นทั้งหลายด้วย เพราะสำคัญมากในการที่จะกระทำให้คนที่รู้หนังสือนั้นได้ทางคิดธรรมอันดีงาม หนังสืออ่านเล่นในเชิงยั่วให้ก่อตัณหาราคะ แม้เป็นในประเทศหนาว พอประมาณในผล แต่สำหรับประเทศร้อน เช่นประเทศเรา มีผลเลี่ยเป็นอันมาก ข้าพเจ้าเคยอ่านข่าวพบว่าในประเทศเยอรมัน หนังสือที่เกี่ยวลัทเทพนิยาย หรือเทพวิทยาหรือเรื่องอันนี้จริงไม่ได้ เขาไม่ยอมให้ตีพิมพ์ เพราะทำให้เด็กเชื่อ ในประเทศเราเด็กๆ และผู้ใหญ่ไปในทางซึ่งมิใช่ธรรมชาติ ในประเทศรัสเซียจะเล่นละครว่ามีผีเขาก็ไม่ยอม เพราะเขาไม่เชื่อว่ามีผี บางคนยังหลงเชื่ออย่างงมงาย ท่านเสนาบดีกระทรวงธรรมการปัจจุบันหรือจะเรียกตามสมัยนิยมว่าท่าน

ทหาร ตาย แล้ว กะดูก ยัง สามัคคี

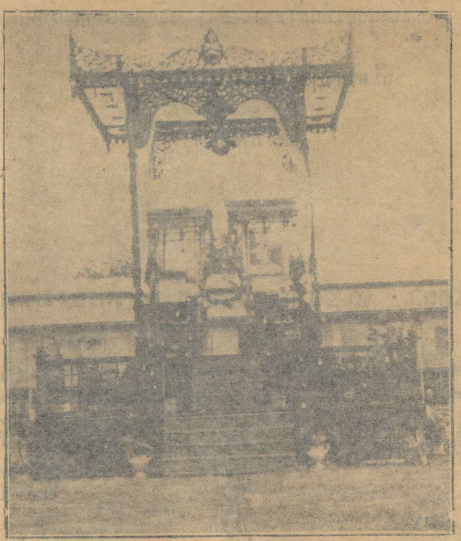

ราษฎรฉลองการเรือเป็นเจ้าภาพศพทหารเรือ ๒๓ ศพ ที่ตำบลพลูหลวง เรือรวม ๒๓ ลำ ๒๓ ศพ ณ วันที่ ๒๓ กุมภาพันธ์ หลังที่ว่าการทหารเรือ เมื่อวันที่ ๒๓ เดือนนี้

รัฐมนตรีว่าการกระทรวงธรรมการก็ได้ แต่ข้าพเจ้าขอรับสารภาพว่าข้าพเจ้าชอบคำเก่า) เคยกล่าวหักเตือนนักนักเรียนว่า ไม่ควรเชื่อวิชาโดยสำคัญ ซึ่งเป็นของไม่จริง ถ้าเป็นใจข้าพเจ้าแล้ว หนังสือเรื่องผีต่างๆ เหล่านั้น ข้าพเจ้าจะไม่ยอมให้นักเรียนอ่านเป็นอันขาด ข้าพเจ้าเห็นพ้องด้วยนักศึกษาเยอรมัน

ท่านเสนาบดี "กระทรวงส่งเสริม" ได้กล่าวถึงเสรีภาพของหนังสือพิมพ์ ท่านกล่าวเน้นคำว่าการจำกัดเสรีภาพ (LIBERTY) ของหนังสือพิมพ์ไม่เป็นหลักการอันดี แต่เป็นการจำเป็นและชอบธรรมแล้ว ซึ่งหนังสือพิมพ์ทั้งหลายบรรดามีจักต้องร่วมเหลือร่วมรัฐบาล ไม่เป็นการรังเกียจเลยในการที่หนังสือพิมพ์จะติชมรัฐบาลอย่างมีหลัก (SOUND CRITICISM) ในเมื่อไม่มีความเจตนาบ่งร้ายในอันที่จะเพาะความบาดหมางให้เกิดขึ้นในระหว่างรัฐบาลและประชาราษฎรทั้งหลายทั้งปวง

(มีต่อหน้า ๑๕)



ยาสะเดินส (แชค)
แก้ปวดศีรษะ

ยาสะเดินส (แชค) นี้ ...แก้ปวดศีรษะให้หายเร็ว เป็นยามีชื่อเสียงมากว่า ๓๐ ปีแล้ว ในการแก้ปวดศีรษะ, โรคเส้นประสาท และบำบัดอาการเจ็บปวดทั่วไป รับประทานง่ายสะดวก ผลดีเห็นทันตา ...เรื่อแม่เด็กและวัยหนุ่มสาว ยาสะเดินส (แชค) นี้ใช้ปวดศีรษะเจ็ดใจรับรองทันที มีขายตามห้างขายยาทั่วไป

ยาสะเดินส โทนิค

เป็นยาดีสำหรับผู้มีอายุ ผู้มีกำลังน้อย ผอมซูบซีด เด็กเล็กๆ และผู้ที่ต้องการเจริญอาหาร





ยาสะเดินส โทนิค มีสรรพคุณปรากฏมาแล้วหลายปีในการรักษาโรคทั่วไป โรคเส้นประสาทพิการ, โรคไข้หัดคางทูม, เบื่ออาหาร, นอนไม่หลับ หรือโรคเกี่ยวแก่ไข้หัดไม่ปรกติ เป็นยาบำรุงกำลังรับประทานง่าย มีขายที่ห้างเยาวราช และห้างขายยาและร้านขายยาต่างประเทศทั่วไป

STEARNS' HEADACHE WAFERS
(SHAC)
FREDERICK STEARNS & CO. DETROIT, U.S.A.

แม้ท่านมีหนังสือข่าวรายวันอ่านแล้ว ท่านควรจะมีหนังสือ ชายะชมรวมข่าว สำหรับเก็บข่าวนี้ไว้ด้วย

การเลี้ยงอาหารค่ำของเนติบัณฑิตสยาม

เมื่อวันที่ ๒๔ เดือนนี้ เวลา ๒๐ น. พระยาเทพวิฑูร รัฐมนตรีว่าการกระทรวงยุตติธรรม ได้เชิญเนติบัณฑิตที่สอบสำเร็จในพ.ศ. ๒๔๗๕ และกรรมการสอบไล่กฎหมาย พ.ศ. ๒๔๗๕ ไปรับประทานอาหารที่โรงเรียนกฎหมาย ในโอกาสนี้ได้แจกประกาศนียบัตรของเนติบัณฑิตสภาแก่เนติบัณฑิต พ.ศ. ๒๔๗๕ ด้วย

ในการเลี้ยงครั้งนี้ ได้มีการดื่มถวายพระพรแด่พระบาทสมเด็จพระเจ้าอยู่หัวแล้ว ท่านรัฐมนตรีว่าการกระทรวงยุตติธรรม ได้กล่าวสุนทรพจน์และอวยพร แก่เนติบัณฑิตด้วยถ้อยคำอันเปนคติทั้งสิ้น นางสาวสุนทรประเสริฐพงษ์ ได้กล่าวตอบแทนในนามของเนติบัณฑิต พ.ศ. ๒๔๗๕ ด้วยถ้อยคำฉะฉานชัดเจนสมกับเกียรติยศเนติบัณฑิต

เหตุการณ์ได้ดำเนิรอยู่ด้วยความสงบเรียบร้อยตลอดเวลา

พระราชบัญญัติลักษณะปกครองคณสงฆ์ แก้ไขเพิ่มเติม พุทธศักราช ๒๔๗๕

ประชาธิปก ป.ร.

พระบาทสมเด็จพระปรมินทรมหาประชาธิปก พระปกเกล้าเจ้าอยู่หัว มีพระบรมราชโองการโปรดเกล้าฯ ให้ประกาศว่า

โดยที่สภาผู้แทนราษฎรถวายคำปรึกษาว่า สมควรแก้ไขเพิ่มเติมบทบัญญัติแห่งพระราชบัญญัติลักษณปกครองคณสงฆ์ ร.ศ. ๑๒๑ ในเรื่องพระราชทานวิสุงคามสีมา

จึงทรงพระกรุณาโปรดเกล้าฯ ให้ตราพระราชบัญญัติขึ้นไว้ โดยความแนะนำยินยอมของสภาผู้แทนราษฎรดังต่อไปนี้

มาตรา ๑ พระราชบัญญัตินี้ให้เรียกว่า "พระราชบัญญัติลักษณะปกครองคณสงฆ์แก้ไขเพิ่มเติม พุทธศักราช ๒๔๗๕"

มาตรา ๒ ให้ใช้พระราชบัญญัตินี้ตั้งแต่วันประกาศในราชกิจจานุเบกษาเปนต้นไป

มาตรา ๓ ตั้งแต่วันใช้พระราชบัญญัตินี้สืบไป ให้ยกเลิกบรรดากฎหมายกฎและข้อบังคับอื่น ๆ ที่มีข้อความเกี่ยวด้วยการพระราชทานวิสุงคามสีมา ซึ่งขัดแย้งกับบทแห่งพระราชบัญญัตินี้

มาตรา ๔ การพระราชทานวิสุงคามสีมานั้น ท่านว่าจะได้ออกให้เปนพระราชบัญญัติ และเปนอันบังคับได้ตั้งแต่วันประกาศในราชกิจจานุษาเปนราย ๆ ไป

ประกาศมาณวันที่ ๑๗ มีนาคม พุทธศักราช ๒๔๗๕ เปนปีที่ ๗ ในรัชชกาลปัจจุบัน

ผู้รับสนองพระบรมราชโองการ

พระยามโนปกรณ์นิติธาดา

นายกรัฐมนตรี

การเสด็จกลับพระนครยังไม่มีข่าวแน่นอน

ในงานพระราชพิธีต่าง ๆ ที่มีในต้น พ.ศ. นี้ ซึ่งตามหมายกำหนดการมีว่าในหลวงจะเสด็จเปนองค์ประทานนั้น ผู้แทนของเราได้ไปสอบถามกำหนดพระราชดำเนิรกลับจากพระตำหนักไกลกังวล คงได้ความคำตอบจากพระยาศรีสังกรผู้แทนผู้สำเร็จราชการพระราชวังดังนี้

"การเสด็จกลับนั้น ย่อมสุดแล้วแต่ว่าจะทรงพระราชสำราญพอที่จะเสด็จในงานได้หรือไม่ เพราะการที่เสด็จออกไปคราวนี้ ก็ด้วยคำแนะนำของนายแพทย์ T.P. NOBLE เวลานี้ทางศาลาว่าการพระราชวังยังรอฟังคำสั่งจากราชเลขานุการในพระองค์อยู่."

ที่ปรินเซสส์ตอนเช้าวันอาทิตย์ เวลา ๑๐.๓๐ น. หลายครั้งหลายคราวมาแล้วได้จัดโปรแกรมพิเศษออกแสดงเปนการหย่อนใจสำหรับเช้าวันอาทิตย์ที่ ๒๖ เดือนนี้ ก็ได้จัดเรื่องตลกลอเรลฮาดีรวม ๕ ม้วน "หมัดคู่" แสดงโดยอู๊ตกิบสัน ๖ ม้วนและเรื่องอื่น

ยอนนี วอคเกอร

เกิดปี ค.ศ. ๑๘๒๐

ยังแข็งแรงดีอยู่







เปนเหล้าวิสกี้ที่จำหน่ายมากที่สุดในโลก

บริษัทแองโกลสยามคอร์ปอร์เรชั่น จำกัด

เปนเอเย่นต์แต่ผู้เดียว

บริษัทขอเชิญท่านมาชม

การแสดง

เครื่องจักร์สำหรับการกสิกรรม

ที่ ห้องแสดงสินค้า ของบริษัท เชิงสะพานอุบลรัตน์

ถ้า ท่าน มาชม ด้วย ตน เอง ไม่ได้ จง ขอ

แค็ต ตาล็อก ไป ดู

มี

รถไถนา ± ไถ _ เครื่อง เกี่ยวข้าว _ เครื่อง มัดฟ่อน



ในฤดูร้อนนี้

ดื่ม

โอวัลติน

เย็น

ลองดู! ท่านจะรู้สึกแปลกใจ

วิธีผสม

โอวัลติน ๒–๓ ช้อนกาแฟผสม น้ำนมและน้ำตาลตามรสที่ท่านชอบ หรือกับนมหวาน ๑ หรือ ๒ ช้อนและน้ำ ๑ แก้ว คนให้เข้ากันดี แล้วใส่น้ำแข็งลงไปภายหลัง

มีจำหน่ายตามร้านขายเครื่องดื่ม และเครื่องกระป๋องทั่วไป

ห้างขี.กริมแอนโก.

เอเย่นต์แต่ผู้เดียว

นี่แหละ! คือสำนักงานแพทย์แห่งเดียว ที่มีชื่อเสียง

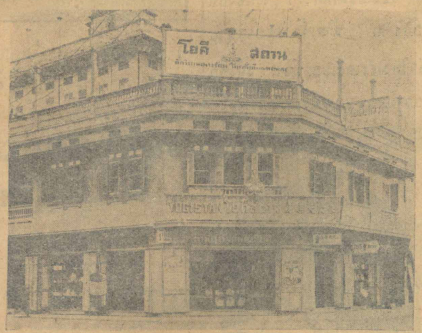

เป็นสำนักงานใหญ่ของแพทย์แห่งเดียวที่มีชื่อเสียงมากว่า ๑๐ ปีแล้ว คนไข้เป็นจำนวนหลายหมื่นคนได้มาตรวจและฉีดยา ได้รับผลทายจากโรคร้ายอย่างทันใจ ท่านที่มีโรคร้ายกอยเบียดเบียนจงรีบตรงมาณะสำนักงานแพทย์นี้ให้ตรวจและรักษาเสียโดยเร็ว – อย่าหลงไปที่อื่น – ท่านจะได้รับความพอใจ หายจากโรคร้ายอย่างรวดเร็ว มีแพทย์หลายนายที่ชำนาญในการตรวจโรคและรักษาโรคฉีดยามียาฉีดหลายขนานที่มีคุณต่อร่างกาย ค่าตรวจไม่คิด ค่ายาคิดแต่พอควร

ตึกวิมานเนาวรัตน์ โทรศัพท์ ๑๒๔๓ พระนคร

ข่าวต่างประเทศ

กำลังเปิดโปงกันยุ่งในเรื่องฉ้อๆโกงๆ

ดอกเตอร์ เกเร็ค ผู้มีตำแหน่งเป็นเจ้ากรมเผนกองค์หางานให้กรรมกรทำ ได้ถูกจับอีกผู้หนึ่งที่เบอร์ลินเมื่อวันที่ ๒๔ เดือนนี้ พวกการเมืองพากันตื่นเต้นมาก

เกเร็คต้องหาว่า ในระหว่างเวลา ๗ ปีที่เขามีหน้าที่เป็นหัวหน้าจัดการบำรุงชาวชนบทนั้น ได้บังอาจใช้ตำแหน่งหน้าที่ทุจริต, ฉ้อโกงเงินที่อยู่ในความอารักขา ซึ่งเก็บมาได้จากราษฎร ไปใช้เป็นประโยชน์ส่วนตัวเป็นจำนวนกว่าล้านมาร์ค

แต่เดิมเกเร็คเป็นนายทหารม้าสูงชาร์ส กับได้ถูกอาวุธบาดเจ็บ ๒ ครั้งในงานมหาสงคราม ในสมัยนายพล ฟอนชะไลเซ่อร์ เป็นอัครมหาเสนาบดี ได้แต่งตั้งเกเร็คเป็นเจ้ากรมกองจัดหางานให้กรรมกรทำฉันเป็นตำแหน่งที่เขาได้อยู่มาจนถึงวาระที่เกิดเหตุครั้งนี้

เยอรมันใช้อำนาจแรงๆสำหรับผู้ผิด

ในการประชุมเสนาบดีสภาเยอรมันเมื่อวันที่ ๒๔ เดือนนี้ ดอกเตอร์ฟริดเสนาบดีมหาดไทย ได้เสนอโครงการณ์สำหรับงานภายในของมหาดไทย ซึ่งประกอบด้วยญัตติสำคัญอันหนึ่งคือขอให้ตรากฎหมายวางโทษผู้กระทำผิดในทางการเมืองอย่างร้ายแรง ให้ประหารชีวิตโดยฉับพลัน ตามคำพิพากษาของศาล

สงครามจะไม่มีในปฐพีนี้?



ความงามของฐานไอน้ำนี้ภายหลังที่ปืนระดมยิงแล้ว ก็คือความพินาศอย่างนี้ (ดังหลังจะได้ชมภาพความพินาศอย่างลับตาอีก)

แซงการานั่งตายปากว่า "ไม่หวั่นเลย"

ยอช แซงการา ซึ่งได้ถูกประหารชีวิตเมื่อวันที่ ๒๐ เดือนนี้ ฐานเป็นคนร้ายข่มขืนและฆ่านางสาวแมดแลน ซิลาโก ถึงแก่ความตาย ดังได้ปรากฏข่าวในศรีกรุงแล้วนั้น มีข่าวต่อมาว่านักโทษผู้นี้ได้เดินด้วยอาการสงบเยือกเย็นขึ้นไปยังเก้าอี้ไฟฟ้า อันเป็นที่ประหาร กับได้พูดออกมาว่า "ไม่เห็นหวั่นเลย"

แซงการาเดินขึ้นไปนั่งเก้าอี้นั้นแล้ว ก็ส่งกระดาษแผ่นหนึ่งให้ผู้คุม พูดว่าเป็นคำชี้แจงถึงสาเหตุที่เขาหมายยิงดังหารชีวิตประชาชนอีกรายหนึ่ง แซงการาชี้ตัวนั่งเก้าอี้นั้น แล้วก็ร้องอะไรออกมาอีก ๒ คำ ซึ่งก็พอได้ยินว่าปกายใจ ก็ถูกไฟฟ้าปลิดชีวิต

โภคภัยเป็นภัยคอยล้างชีวิตเศรษฐี

นายเรย์นอนด์ สะคิเว็นส์ แต่ก่อนเป็นนายกรรมการบริษัทประกันชีวิตอันมีทุนตั้ง ๑๕๐ ล้านเหรียญทอง ได้นอนตายอยู่ในบ้านของเขาที่เมืองซิกาโก ที่ศีรษะมีแผลกระสุนปืนหนึ่งแผล

ไม่เป็นที่สงสัยว่า สะคิเว็นส์ได้ทำอัตวินิบาตกรรมตนเอง และคำเหตุที่ลงเนื่องมาแต่เรื่องเงินๆทองๆที่บีบคั้นเขาอยู่ในสมัยโภคภัย

สะคิเว็นส์เป็นคนสำคัญผู้หนึ่งในวงการค้าและการเงินในซิกาโก เคยเป็นเจ้าของโฮเต็ลใหญ่ๆ กับเป็นนายบริษัทประกันภัยที่เพิ่งเลิกล้มไปโดยความตกต่ำแห่งเศรษฐกิจเป็นเหตุ

เยอรมันสมัยฮิตเล่อร์ทหารเหนือการเมือง

รัฐบาลแห่งมลรัฐบาวาเรีย (ในเยอรมันนี้) ได้ออกประกาศให้เลิกล้มสมาคมการเมืองอันมีวัตถุประสงค์เกี่ยวข้องกับการทหารรวมอยู่ด้วยทั้งมีอยู่ในมลรัฐนั้นทั้งหมด เว้นแต่สมาคมของเหล่านาซี กับเหล่าหมวกเหล็กยังให้คงตั้งอยู่ได้ต่อไป สมาคมที่ถูกสั่งให้เลิกล้มนั้นโดยมากเป็นสมาคมของเหล่าทหารในบาวาเรีย ซึ่งได้ตั้งกันขึ้นมากมายเมื่อปีกลายนี้

(สมาคมที่มีส่วนวัตถุประสงค์เกี่ยวข้องกับการเมืองและการทหารที่กล่าวถึงนี้ คงเป็นสมาคมทหารต่างๆ กับสมาคมคณะราษฎรของเรา ซึ่งในตอนต้นๆมีทหารเข้าเป็นสมาชิกอยู่มาก แต่บัดนี้ทหารได้ถูกห้ามไม่ให้เกี่ยวข้องกับการเมืองเสียแล้ว เมื่อได้มีตัวอย่างการห้ามปรากฏขึ้นอีกรายหนึ่งในบาวาเรีย ก็พอจะกล่าวได้ตรงกะมังว่า การห้ามทหารมิให้เกี่ยวข้องกับการเมือง มิใช่เป็นการนอกเรื่องนอกประเด็น ส่วนสมาคมพวกนาซีกับพวกหมวกเหล็กนั้น เห็นจะเป็นสมาคมธรรมดาอย่างสโมสรทหารเช่นนั้น ซึ่งไม่มีการเกี่ยวข้องกับการเมืองจึงให้คงอยู่ได้—บ.ส.)

พ.ร.บ. ลักษณะเกณฑ์ทหาร พ.ศ. ๒๔๙๐ ที่สภาฯได้ลงมติให้แก้ไขบัดนี้ได้ทรงพระกรุณาโปรดเกล้าฯให้ประกาศใช้ข้อความที่ได้แก้ไขตั้งแต่วันที่ ๑๗ เดือนนี้ เราจะนำตัวบทใน พ.ร.บ.นี้ลงในฉบับวันอังคาร

สุคนธโอสถแท้ สำหรับทุกคนและทุกวัย
เมื่อเริ่มเกิด สุคนธโอสถ เป็นยาครรภ์รักษา
บุลยะรัตเวช ถนนบำเหน็จณรงค์ พระนคร ห้างขอ

คดีแพ่งแดงที่ ๑๒๗/๒๔๗๕

ประกาศศาลมณฑลปราจีน

เรื่อง ขอให้ตั้งผู้รับมฤดกความของ นายงวนห่าน แซ่กิม ผู้มรณะ

ด้วย นางทองมา แซ่กิม บ้านอยู่ตำบลเมืองเก่า อำเภอพนมสารคาม จังหวัดฉะเชิงเทรา ได้ยื่นคำร้องต่อศาลนี้ว่า ผู้ร้อง เป็นภรรยาของนายงวนห่าน แซ่กิม ซึ่งอยู่บ้านตำบลเมืองเก่า อำเภอพนมสารคาม จังหวัดฉะเชิงเทรา และซึ่งได้ถึงความมรณะที่ตำบลเมืองเก่า เมื่อวันที่ ๗ พฤศจิกายน พ.ศ.๒๔๗๕ กองมรดกของผู้มรณะนั้นยังมิได้แบ่งปันกันเสร็จ ขอศาลโปรดตั้งนายมาล จำเดิม เป็นผู้จัดการมรดกตามพินัยกรรมของผู้มรณะ ศาลจึงสั่งว่า ให้ตั้งผู้ร้องเป็นผู้รับมฤดกความ

คำสั่งให้นัดไต่สวนคำร้องนี้ กำหนดวันที่ ๓ พฤษภาคม พ.ศ. ๒๔๗๖ เวลา ๙ นาฬิกา เพราะฉะนั้น ผู้หนึ่งผู้ใดจะโต้แย้งคัดค้านคำร้องนี้ประการใด ให้ยื่นคำร้องคัดค้านและแสดงหลักฐานต่อศาลก่อนวันนัดไต่สวน คำร้องเรื่องนี้ยกขึ้นไต่สวนในวันนัดนั้น

ประกาศมา ณ วันที่ ๓ มีนาคม พุทธศักราช ๒๔๗๕

พระยาอภัยภักดีธรรมวิเทศ

ตรวจคำผู้พิพากษา

๗ ๑๒ ๗๕ ๑๐.

แจ้งความ

ร้านเจ้าได้ตาย ออกจากหน้าที่ผู้จัดการ ของ บริษัท สุภรพาณิช จำกัด บัดนี้ร้านเจ้าได้เปิดร้าน "อภิรมณพาณิช" รับตัดเครื่อง แบบ ทหาร, พลเรือน และเครื่องแต่งกายข้าราชการแบบใหม่ ขึ้นที่ห้างเก่า ของ บริษัทสุรพาณิช ตรงข้ามกับโรงพิมพ์ศรีกรุง

นายสมบุญ สุคนธพันธ์

ผ้าเชียงใหม่

ผ้าที่เชียงใหม่ ทอจากด้ายเมือง เนื้อดี, ใช้ทน, สีไม่ตก ลวดลายงดงาม ราคาถูก ผ้าพื้นก็มี ยาวตลอดปีมีทั้งสีต่างๆ งามน่าใช้ สำหรับชั้นเจ้านาย

ขายปลีกและขายส่ง

ห้างนายเลิศ

ตายไม่ทันสั่ง

คือ ไม่ว่าจะมีร้ายกาจ ๆ เคยมีข่าวในหน้าหนังสือพิมพ์ เช่นว่า ตายไม่ทันสั่งเสียว่า ถ้าท่านรู้สึกว่าปวดเมื่อยเส้นตอนเกลียวข้าง ปวดร้าวศีรษะ ตามองหรือคางตายใจว่าถ้าไม่รีบรักษาต่อไปก็จะต้องเป็นคนตายไม่ประกันชีวิตอะไรไม่ได้ ถ้ายังเป็นผู้หนุ่มอายุมากหรือผู้ทำงานเกี่ยวกับไฟฟ้าความคิดมากต่อไปจะกลายเป็นโรคเส้นประสาทพิการ ลองใช้ยาวัณประสิทธิ์รับรองว่าหาย

วิตามินทันใจ

ขายยาฤาษีประสิทธิ์

เชิงสพานบางรัก ตรงอำเภอบ้านตาย



ภาษีใหม่

บุหรี่ตราไพ่ป๊อก

ไม่ได้มีการเปลี่ยนแปลง

รสชาติ

หรือ

ขนาด

หรือ

ราคา

ทำขึ้นในประเทศอังกฤษ

โดย

W. D. & H. O. Wills

BRISTOL & LONDON

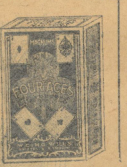

โปรแกรมม้าแข่งสนามราชตฤณมัย

ประจำวันเสาร์ที่ ๑ เมษายน ศ.พ. ๒๔๗๖

เที่ยว ๑ ม้าไทย ระยะ ๓๐ เส้น

ออดิม	๗.๑๒
เด่นจิตร	๗.๑๐
วิลาส	๗.๗
คอนนี	๗.๗
บุญยาจัย	๗.๑๐
นะชา	๗.๗
เด่นดง	๗.๕
พิกลานิน	๗.๑๐
ปลื้มจิตร	๗.๗
วุฒิเวส	๗.๗
ลับโลก	๗.๑
ณรงค์	๗.๕
วิลาวรรณ	๗.๕
คิลิง	๗.๐
วิโรค	๗.๐
สมศักดิ์	๖.๑๒
สุรางค์	๖.๗
มัมดัชเกม	๖.๗
เทแซงกิลา	๖.๕
ชิน	๖.๕
มาร์คอนโด้	๖.๒
เปลวทอง	๕.๗
นายแดง	๕.๗
ชิงชัย	๕.๗
แทคติเบร์	๕.๗

เที่ยว ๒ ม้าเทศเก่าใหม่ ระยะ ๕๐ เส้น

ฮิลเดนโกลด์	๘.๕
โกลเด้นเกต	๘.๕
เวียนโกลด์	๘.๕
ผ่องแผ้ว	๘.๐
จุลพันธ์	๗.๑๑
สุพระสังข์	๗.๑๑
โซบิเค	๗.๗
ดักกมธรนง	๗.๗
โกลเด้นยอก	๗.๓
มุงทอย	๗.๐
ชวาทิก	๗.๐
วนิดา	๗.๐
มอลโลว์	๗.๐
โคนาศดารา	๗.๐
อินทร์	๖.๑๐
ทำงานดี	๖.๗

เที่ยว ๓ ม้าไทย ระยะ ๓๐ เส้น

เฉลิมวงศ์	๑๐.๑๒
หมาดเหล็ก	๗.๑๒
ศรีอัคร	๗.๗
ลอยสมุทร	๗.๐
บัวทองชัย	๗.๐
เรวะดี	๗.๐
มาดโดนอนด์	๗.๑๑
แอบโปรโคส์	๗.๗
สุรณี	๗.๐
มกโป	๗.๖
เข็มทอง	๗.๐
อลาบยนเลฟ	๖.๐
เบาวลักษณ์	๖.๐
เทียรศิราช	๕.๑๑

เที่ยว ๔ ม้าไทย ระยะ ๓๐ เส้น

ทวยรัฐ	๗.๑๐
พวงรจนา	๗.๐
มาดการ์เธอร์ไร้	๗.๐
บังชี	๖.๕
โซเบย์	๗.๐
ลีลา	๗.๐
เมาดา	๗.๐
นางเมรี	๗.๐
ทยอย้อย	๖.๐
บุญรอด	๖.๐

เที่ยว ๕ ม้าเทศเก่าใหม่ ระยะ ๕๐ เส้น

มวนแดน	๗.๕
โฉมเมลา	๗.๐
มัวริลวิน	๗.๑๑
ซิลเวอร์เกวด์	๗.๗
บุษา	๗.๗
ชะลาโม	๗.๗
รอยแยลออนเนอร์	๗.๕
ฟาร์อีสต์	๗.๐
เกลลอยบัง โกลด์	๗.๐
โกลเด้นทิฟท์	๗.๐
ดักกะโมล์	๗.๐
เมกยิลเมเกอร์	๗.๐
มะโนมัย	๗.๐
โซนาต้า	๖.๑๑
ศุลีอาชา	๖.๑๑
ดักกโกลด์	๖.๑๑

กีบชัน

เปนห้างทำไม้กอล์ฟมีชื่อเสียง มีตัวอย่างการทำหัวไม้และหัวเหล็กแสดงตั้งแต่จากของธรรมดาจนสำเร็จเชิญชมได้ที่

ปรีนเซส

ตึกนายเลิศ โทรศัพท์ ๕๓๗๐

ไม้ทำสำเร็จมีจำหน่าย

ทุกชนิด

มิ่งมิตร ๖.๑๐

ช่อบโขน ๖.๗

เที่ยว ๖ ม้าไทย ระยะ ๓๐ เส้น

วันเดย์	๗.๑๗
ไนติน	๗.๕
ชะนะชัย	๗.๕
เพรสิดเดนซี	๗.๐
ดักดีชู	๖.๑๑
ชัยภูม	๖.๐
ไรทีณ	๖.๐
ประทุมรัศม์	๕.๗
พารณ	๕.๗
วารุณี	๕.๗

เที่ยว ๗ ม้าเทศเก่าใหม่ ๕๐ เส้น

เยาวดี	๗.๑๐
ยอดหญิง	๗.๕
กวางทอง	๗.๔
แฟร์สตาร์	๗.๐
จันทร์เจ้า	๗.๑๑
ปราบดำเหง	๗.๑๑
เฉิดฉวี	๗.๑๑
ดาดดิ้งส์	๗.๑๑
ดักกโรส์	๗.๑๑
ผลักชัย	๗.๗
ยังเลศ	๗.๓
รอยแยลเมด	๗.๓
เดเบอร์ส	๗.๐
ไมโอน	๗.๐
กิลท์เอ็ช	๖.๗

เที่ยว ๘ ม้าเทศเก่าใหม่ ๕๐ เส้น

พาร์ตอน	๗.๑๑
โรล์ลวิน	๗.๑
ธรรมพิล	๗.๗
ลีล่า	๗.๕
เมาร์เรส	๗.๕
อิสตูรินนิดส์	๗.๑๑
คาเยนเน่	๗.๑๑
บลูแอ	๗.๑๑
เอลซี่	๗.๑๑
โคเวน	๗.๐
แบลกกาวน์	๗.๑๑
ดักกอยน์เนอร์	๗.๑๑
วิโอเล่	๗.๗
ทองทิพย์	๗.๗
ทิดทอง	๗.๕
พรประสิทธิ์	๗.๐

(มีต่อหน้า ๑๐)

ศรีกรุง

วันอาทิตย์ ที่ ๒๒ มีนาคม พุทธศักราช ๒๔๗๕

โลกถูกสะกดจิตต์

จากการกระทำของฮิตเล่อร์อมรบุรุษลือโลก?

โลกในขณะนี้ กำลังหยุดสายตาไปมองดูความเป็นไปของประเทศเยอรมันนี้ ซึ่งกำลังมีการเปลี่ยนแปลงปรับปรุงการภายในกันอยู่อย่างโกลาหล และโดยอาการมองนั้นก็เพื่อจะทราบว่า เยอรมันนี้ในสมัยของท่านฮิตเล่อร์ จะเปลี่ยนเครื่องแต่งเนื้อแต่งตัวอย่างไร? จะถอยงามเพียงไร? จะฯ ทั้งนี้เพราะว่า เยอรมันนี้ได้นอนอยู่บนเตียงคนไข้มานานหลายปีแล้ว ในเวลานี้ก็ยังระบมอยู่อีกมากมาย

เยอรมันนี้ได้ตกอยู่ในความบอบช้ำนองปัตนั้น เป็นเวลาราวๆ ๑๕ ปี นับแต่มหาสงครามได้ยุติลง ความบอบช้ำนั้นก็ดูแต่หลายทาง ทั้งที่มาแต่ภายนอก และทั้งที่เกิดขึ้นเองภายใน ฉะเพาะโรคร้ายอย่างหนึ่งที่เกิดขึ้นภายในนั้น ก็คือความแหว่งหลายและความแก่กล้าแห่งทัศนคติของนิยมนิยัตต์ ซึ่งได้ก่อรังขึ้นไว้ใหญ่โตมากมาย โรคนี้ได้คุกคามเล็ดลอดเข้าเอาชายฝั่งที่ใกล้เวลาเข้าบัญญาอย่างสิ้นเชิง ดังนั้นจึงได้เป็นแดง ซึ่งแดงว่าเป็นตำนานใช้พวกใกล้เวลาเหล่านั้น เป็นเครื่องมือสำหรับทำลายศัตรูของบ้านเมืองอยู่เรื่อยๆ ความจริง มิใช่รัฐบาลไม่รู้ แต่รัฐบาลในสมัยก่อนๆ มีความอ่อนแอเป็นเจ้าเรือนอยู่มาก ก็เป็นธรรมดาที่จะเอาระเบะระบายคลุมความผิดของชาติไม่ได้อย่างเด็ดขาด เยอรมันนี้จึงต้องอยู่ในความบอบช้ำอย่างแสนสาหัสตลอดมา จนถึงสมัยที่ท่านฮิตเล่อร์เข้ามาเป็นผู้บัญชาการแผ่นดิน ซึ่งเริ่มต้นก็ทำการกำจัดปราบปรามพวกนิยมนิยัตต์อย่างรุนแรง เหตุการณ์ได้เป็นมาแล้วอย่างไร เป็นเรื่องที่ทราบกันอยู่แล้ว

การกระทำของท่านฮิตเล่อร์นี้ก็ทำคล้ายกับท่านมุสโซลินี โดยที่ถือเอาความเด็ดขาดเป็นที่ตั้ง หรืออีกนัยหนึ่ง เป็นการใช้ "อำนาจ" ตรงๆ และเมื่อนึกถึงการใช้อำนาจแล้ว ก็เป็นเรื่องที่น่ากลัวมาก ว่าที่อาจทำให้ประชาชนเสียชีวิตจิตใจ ถึงกับเกิดความไม่สงบขึ้นก็ได้ ดังฮิตเล่อร์เป็นที่นับถือของชนหมู่ใหญ่ การกระทำเช่นนั้น จึงไม่เป็นมิจฉาอะไร อีกประการหนึ่ง เหตุการณ์ก็ต้องการให้ใช้อำนาจอยู่ การใช้อำนาจของฮิตเล่อร์จึงได้ดำเร็วและตรงดอก ในนี้ก็คิดวัดอย่างไร

แต่อย่างไรก็ตาม ในการเปลี่ยนแปลงครานี้ ไม่มีอะไรที่จะครหาพิศวงเท่ากับเหตุการณ์ ๒-๓ เรื่องในเวลาต่อมา เรื่องหนึ่ง, การเปลี่ยนใช้ธงชาติจากสีดำ ขาว แดง อันเป็นธงประชาธิปไตยที่ใช้กันมาตั้งแต่เริ่มแรกเปลี่ยนการปกครองไปใช้ธงสีดำ, ขาว, แดง, อันเป็นธงชาติในสมัยราชาธิปไตย, ก่อนยุคมหาสงคราม

เรื่องหนึ่ง, การเปลี่ยนชื่อถนนในเบอร์ลิน ซึ่งนอกจากที่จะใช้ชื่อตามชื่อของสมาชิกในคณะเนชั่นนัล โซเชียลิสต์บางคนที่ได้ทำความดีความชอบนั้นแล้ว ยังไปเอาชื่อถนนแต่สมัยราชาธิปไตยมาใช้อีกด้วย

เรื่องที่, ก็คือการประดิษฐานพระบรมรูปรัชกาลที่เจ็ดขึ้นที่ได้ถูกเอาออกไปจากหอนครคาลิยาล กับการห้ามติดรูปอิเยอร์ประธานาธิบดีเยอรมันนี้ตามโรงเรียนต่างๆ ฉะเพาะเรื่องนี้, ทุกคนจะขบคิดให้เข้าใจว่า เยอรมันในสมัยฮิตเล่อร์กำลังจะถอยหลังเข้าคลองแล้ว ข้าคิดอย่างไร? ผู้บงการแผ่นดินเยอรมันนี้นั้น ย่อมรู้จักโลกเป็นอย่างดีเลิศที่เดียว!

แต่ต่อมาอีกไม่กี่วัน, รณะที่ความพิศวงยังเป็นกลุ่มก้อนอยู่, ท่านฮิตเล่อร์ก็ได้แย้มพรายออกมาในคำแถลงนโยบาย ซึ่งได้แถลงณรัฐสภาไรช์สตาก เมื่อวันที่ ๒๓ เดือนนั้น เป็นคำแถลงที่จะทำให้เข้าใจว่าประชาชนชาติเยอรมันต้องการที่จะมีกษัตริย์อีก แต่รัฐบาลแห่งชาติหรือรัฐบาลปัจจุบันเห็นว่า เวลานี้ประชาราษฎร์กำลังตกอยู่ในห้วงทุกข์อย่างแสนสาหัส รัฐบาลจึงเห็นควรให้เป็นปัญหานอกประเด็นไปพลางก่อน แม้ว่าจะมีการพิจารณาแล้วก็จะพิจารณาโดยฉันท์เอกเทศ เพื่อมิให้เกิดความระทมกระเทือนทั้งหลาย

ท่านฮิตเล่อร์จะได้กล่าวออกมาอย่างกล้าหาญเช่นนั้นหรือไม่ก็ตาม แต่ข้านี้เป็นข่าวกิตยุเยอรมันและเมื่อเอาไปบอกเข้ากับเหตุการณ์สองเรื่องที่ได้กล่าวมาแล้ว ทุกคนจะต้องเข้าใจว่า ฮิตเล่อร์กำลังดิ้นรนเพราะต้นราชาธิปไตยขึ้นในเยอรมันนี้ หรือเยอรมันนี้จะต้องมีกษัตริย์ปกครองอีกเช่นเมื่อยุคก่อนมหาสงคราม

จริงอยู่, ฮิตเล่อร์อาจกระทำได้ และบางทีก็จะไม่ลำบากยากเย็นด้วย คำที่ได้เคยมีมีอยู่ในหมู่ประเทศใหญ่ๆว่า "เรื่องนี้, เป็นเรื่องภายในของข้าพเจ้า, ไม่เกี่ยวแก่ท่าน" แต่กระนั้นก็ดี เยอรมันนี้ย่อมอยู่ในความบังคับแห่งสัญญาแวร์ไซล์ในเรื่องการมีกษัตริย์เช่นเดียวกับชาติอื่นๆ ดังได้กล่าวแล้วในเรื่องต้นๆ และเมื่อท่านฮิตเล่อร์ก็ได้สำแดงออกมาแล้วว่า จะเคารพต่อสัญญาระหว่างชาติโดยหัวใจนั้น ความมงงวยก็คงมีนอกสำหรับเรื่องเยอรมันนี้กับการมีกษัตริย์

ยังจะต้องระลึกต่อไปว่า เยอรมันนี้นี้ตำหนิเป็นกรรมาธิการอยู่ในดันนิบาติชาติด้วยตามคน และเป็นสานักงานที่การประชุมลดอาวุธอันเป็นงานใหญ่ ซึ่งเยอรมันนี้ได้ร่วมของความสมภาคเพื่อการนี้อาวุธอยู่แล้ว ถ้าหากฮิตเล่อร์จะเอาใจใส่กับเรื่องกษัตริย์อย่างจริงจังในระยะนี้ ก็ออกจะเป็นการหยามพวกเดียวกันไปในดันนิบาติชาติเกินไป ซึ่งฝรั่งเศสคงต้องเป็นชาติหนึ่งละในจำพวกชาติแรกๆที่จะขอความเข้าใจจากเยอรมันนี้ อนึ่งเราทราบกันอยู่แล้วว่า ราษฎรกว่า ๖ ล้านคนในเยอรมันนี้ไม่มีงานทำทั้งโกศกรีบกันอยู่อย่างหนักหาสาหัส แม้ว่าฮิตเล่อร์จะไม่คำนึงถึงเรื่องนี้และรีบเร่งวางมาตรการเสียก่อนแล้ว ก็เห็นจะอยู่ไปไม่ได้ถึงไหน สำหรับเราในฐานะที่เป็นคนชาติเป็นรัฐบุรุษอย่างท่านฮิตเล่อร์นั้น จะยอมเสียอันภายชะนิดนี้ แต่ราวเป็นได้ว่า ท่านฮิตเล่อร์มีเหตุผลที่ต้องกล่าวอย่างนั้นเช่นนั้น เพื่อประโยชน์อย่างใดอย่างหนึ่ง แต่อย่างไรๆก็ตาม เราขอร่วมเสียงกับเราทั้งหลายในจำพวกตะครุดของโลกทั้งหลายๆ

รีนเรืองของสมาคมนักเรียนพาณิชยการ

เมื่อวันที่ ๑๖ เดือนนี้ ได้มีงานรื่นเริงของสมาคมนักเรียนเก่าโรงเรียนพาณิชยการ ณ ที่บริเวณโรงเรียนพาณิชยการ วัดแก้วฟ้าต่าง ในงานนี้ได้จัดให้มีละครร่าเรื่อง "ดังทองตอน ลิกกุ" และละครร้องเรื่อง "จักรกระแหน่" กับทั้งยังมีลำตัดและเบ็ดเตล็ดอีกหลายอย่าง มีสมาชิกนักเรียนเก่าและนักเรียนปัจจุบันไปประชุมกันพร้อมเพรียง เหตุการณ์เรียบร้อยดีตลอดเวลา

ข่าวเบ็ดเตล็ด

เลขาธิการของสภาราษฎร

ตามข่าวของเราที่นำลงเมื่อวานนี้ว่า กองเลขาธิการของคณะรัฐมนตรีที่ทำการอยู่ ณ วังปารุสกวัน ได้ย้ายไปอยู่ที่ศาลาลูกขุนในนั้น ส่วนเลขาธิการของสภาผู้แทนราษฎรนัยว่าจะย้ายเข้าไปตั้งทำการอยู่ในพระที่นั่งอนันตสมาคม

ผู้แทนสยามไปเยเนวา

มีข่าวว่ากระทรวงการต่างประเทศจะได้ส่งพระพหิทธานุกรณ์ ข้าราชการกระทรวงการต่างประเทศ ออกไปเปนผู้แทนเข้าประชุมที่กรุงเยเนวา ว่าด้วยกรรมการระหว่างประเทศครั้งที่ ๑๗ ซึ่งกำหนดเปิดประชุมในวันที่ ๗ มิถุนายน พ.ศ. ๒๔๗๖

ส่งลอตเตอรี่ที่เหลือคืน

ทราบว่าทางมณฑลนครราชสีมาได้ส่งลอตเตอรี่ที่เหลือจากการจำหน่ายคืนมายังสภากาชาดสยามรวม ๕๐๐ ฉะบับ นัยว่าสภากาชาดจะได้รวบรวมไว้จำหน่ายในวันงานสภากาชาด

จำนวนและราคาข้าวเปลือก

เมื่อวันที่ ๒๒ เดือนนี้มีข้าวเปลือกส่งขึ้นตามโรงสีในพระนครรวม ๔๔๔๒ เกวียน ข้าวนาสวนชะนิดที่ ๑ ราคา ๓๙–๔๐ บาท ชะนิดที่ ๒ ราคา ๓๗ บาท ชะนิดที่ ๓ ราคา ๓๔–๓๕ บาท ข้าวเบาราคา ๒๘–๓๓ บาท ข้าวเหนียวราคา ๒๗–๓๒ บาท

วิทยุคืนวันนี้และพรุ่งนี้

สถานีวิทยุพญาไท จะได้ส่งกระจายเสียงประจำคืนวันนี้ ตั้งแต่ ๑๙ น. เปิดสถานีแล้วปาฐกถาวิชชาภาษาไทย ๑๙.๓๐ น. ปี่พาทย์บรรเลงเรื่องรามเกียรติ ๒๐ น. ตั้งนาฬิกาแล้วปี่พาทย์บรรเลงต่อ ๒๐.๓๐ น. ข่าวภาษาไทยและภาษาอังกฤษ ๒๑ น. ปี่พาทย์บรรเลงต่อ ๒๒ น. ปิดสถานีสำหรับคืนพรุ่งนี้ (ที่ ๒๗) ตั้งแต่ ๑๙ น. เปิดสถานีแล้วปาฐกถาเรื่องความกลัว ๑๙.๓๐ น. แอ่วลาวบรรเลง ๒๐ น. ตั้งนาฬิกาแล้วแอ่วลาว ๒๐.๓๐ น. ข่าวเบ็ดเตล็ด ๒๐.๕๐ น. เครื่องสายขลุ่ยลาวบรรเลง ๒๒ น. ปิดสถานี

ลงนามถวายพระพร

กรมวังจะได้จัดกระดาษสำหรับลงนามถวายพระพร ในวันที่ ๑ เมษายน พ.ศ. ๒๔๗๖ ตามที่ดังนี้คือที่ศาลาว่าการพระราชวังสำหรับพระบรมวงศานุวงศ์ คณะผู้แทนรัฐบาลต่างประเทศ รัฐมนตรี, เจ้าพระยา, ข้าราชการกระทรวงมหาดไทย, คลังต่างประเทศและกรมเลขาธิการ ที่ตึกกรมพระนิติศาสตร์สำหรับข้าทูลละอองธุลีพระบาทในพระราชสำนัก ส่วนข้าทูลละอองธุลีพระบาท นอกนั้นได้จัดไว้ที่ศาลาสหทัยสมาคม

ยกเว้นเงินค่าเล่าเรียน

ปีใหม่ที่ ร.ร. อำนวยศิลป์ ย้ายไปอยู่กรมแผนที่ ปากคลองตลาด ได้เปิดโอกาสให้นักเรียนที่เรียนดี ๓๗ คน ไม่ต้องเสียค่าเล่าเรียน และผู้ปกครองที่มีเด็กอยู่หลายคนได้รับยกเว้น

วิธีแก้เศรษฐกิจ

หนังสือเรื่องบำบัดเศรษฐกิจที่ตกต่ำ จักชะนะความจนด้วยทำตนให้หมั่นเพียร ของนายจิตต์ วัชรเสถียร พิมพ์ขึ้นจำหน่าย ได้ส่งมาให้ศรีกรุง ๒ เล่ม ได้รับไว้แล้วด้วยความขอบใจ หนังสือนี้ท่านทั้งหลายควรซื้อไว้อ่านราคาเล่มละ ๑๕ สตางค์เท่านั้น

พระยามานฯ กลับแล้ว

พระยามานวราชเสวี อธิบดีกรมอัยยการ ซึ่งไปตรวจราชการในภาคปักษ์ใต้นั้น ได้กลับมาถึงกรุงเทพฯ โดยขะบวนรถด่วนสายใต้เมื่อเที่ยงวันวันที่ ๒๕ เดือนนี้ ที่สถานีมีญาติมิตรและข้าราชการในกรมอัยยการไปคอยรับอยู่มาก อาทิเช่น เจ้าพระยาอภัยราชา, พระยาอรรถศาสตร์โสภณ, พระยาศรีเสนา, และพระยาอรรถกรมมนุตติเปนต้น

เครื่องหมาย ข่าวดี



ท่านจะเห็นเครื่องหมายนี้

ตามร้านจำหน่ายเหล้าทุกๆร้าน

ซึ่งจำหน่ายวิศกี้อย่างดี

เมื่อท่านเห็นและต้องการ

แม็คคัลลัมซ

ท่านจึงจะได้ดื่มวิศกี้อย่างดี

ห้าง อิสเติน เอเย่นซี จำกัด

อากาศโปร่ง

เหมาะการเล่นถ่ายรูป

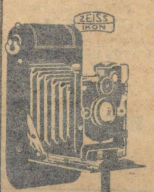

ผู้เริ่มฝึกหัด

ประหยัดทรัพย์ได้ถูก

โดยซื้อกล้องชนิดนี้

ราคา ๑๒ บาท

อิโกเนท

ใช้ฟิลมม้วน ขนาด ๒ นิ้ว

รูปชัดเจน ถ่ายง่าย

รีบซื้อเร็ว ถ้าหมดจะหาไม่ได้ราคานี้

Zeiss Ikon

หัวเมือง โปรดสั่งทาง พ.ก.ง.

ที่ ห้าง บี. กริม แอนโก

น่าวังบูรพาฯ ถนนมหาชัย



ประกาศ
เจ้าพนักงานที่ดินจังหวัด
นครนายก

ที่ดิน

รูปร่าง ๑๗น.๗๕. ตำบลเนินพาส เลขที่ ๕๕ หน้าสำรวจ ๕๗ อำเภอปากพลี (เขาใหญ่) โฉนดที่หมายเลขที่ ๓๐๔ จังหวัดนครนายก

ด้วยนายอ่อง นามวงศ์ไชย นางสุก นามวงศ์ไชย ได้นำโฉนดที่ดินตามเครื่องหมายข้างบนนี้ ซึ่งมีชื่อนายให้เป็นผู้ถือกรรมสิทธิ์ มายื่นคำขอให้โอนทะเบียน โดยกล่าวอ้างว่าเมื่อวันที่ ๑๗ พฤษภาคม พ.ศ. ๒๔๑๑ นายให้ได้ขายที่ดินแปลงนี้ให้แก่นายอ่อง นามวงศ์ไชย นางสุก นามวงศ์ไชย เป็นราคา ๕๒๐ บาทถ้วน โดยได้ทำหนังสือสัญญากันไว้ต่อกัน และได้มอบโฉนดให้กับนายอ่อง นามวงศ์ไชย นางสุก นามวงศ์ไชย ยึดถือไว้ ส่วนนายให้ได้ขาดเสียเด็ดขาดนายอ่อง นามวงศ์ไชย นางสุก นามวงศ์ไชย ได้ปลูกร่องที่ดินแปลงนี้มาประมาณ ๑๗ ปีเศษ จึงขอให้โอนทะเบียนแก่นายอ่อง นามวงศ์ไชย นางสุก นามวงศ์ไชย เป็นผู้ถือกรรมสิทธิ์ต่อไป

เพราะฉะนั้น จึงประกาศมาโดยอาศัยความตามพระราชบัญญัติออกโฉนดที่ดิน ฉบับที่ ๒ พ.ศ. ๒๔๙๗ มาตรา ๔ และกฎกระทรวง มหาดไทย (กระทรวงเกษตราธิการ) ฉบับที่ ๓ (๒๗) ๑๑ วันที่ ๓๐ วันอาทิตย์ พ.ศ. ๒๔๖๐ ถ้าผู้หนึ่งผู้ใดจะได้แย้งคัดค้านประการใดก็ให้ยื่นคำได้แย้งคัดค้านต่อเจ้าพนักงานที่ดินนั้น ภายในกำหนด ๑๐ วัน นับแต่วันประกาศนี้เป็นต้นไป เมื่อพ้นกำหนดเวลานี้แล้ว จะได้ดำเนินการโอนทะเบียนที่ดินรายนี้ ของนายอ่อง นามวงศ์ไชย นางสุก นามวงศ์ไชย ต่อไป

ประกาศมา ณ วันที่ ๑๗ มีนาคม พุทธศักราช ๒๔๙๕

รองอำมาตย์เอก หลวงพิชิตทะเบียนการ
เจ้าพนักงานที่ดิน
๑๗ ๑๒ ๙๕ ๑ค.



นมสดกุลเสวตร์

เป็นนมที่สดอาดบริสุทธิ์ ซึ่งได้ส่งไปขายถึงบ้านท่านทั้งหลาย พระเครื่องดื่มทุกวัน และแพทย์ประกาศนียบัตรตรวจดูแลคุณภาพอยู่เสมอ มีส่งเวลาเช้าและบ่าย ขวดใหญ่ขุนนม ๒๕ ออนซ์ ราคา ๑๒ บาท และขวดเล็กขุนนม ๑๒ ออนซ์ ราคา ๗.๕๐ ต่อเดือน ท่านอาจไปรษณีย์มายังนายไพรัช สังขพันธุ์ ผู้จัดการ สวนอนันต์ อนุบุรี โทรศัพท์ ๒๖๓๗

โรงเรียนเครื่องยนต์
บางขุนพรม
โมเตอร์เอ็กซเซน

สอนวิชาเครื่องยนต์ โดยครูฝรั่ง ท่านจะได้รับความรู้อันแท้จริง เมื่อท่านได้เรียนไปจากโรงเรียนนี้ เชิญสมัครเรียนเสียแต่บัดนี้

ค่าเรียนประจำ ๑๐๐ บาทต่อสำเร็จ
,, ไปมา ๔๐ ,, ,,

หลวงชิดชนินทร
เจ้าของและผู้จัดการ

ประกาศ

ที่วัดใหม่สถิตย์ตาม อำเภอคุระบุรี จังหวัดพระแหง จะทำการเผาศพในวันที่ ๒ เดือนพฤศจิกายน พ.ศ. ๒๔๙๑ ผู้ที่นาศพมาฝากหรือฝังไว้ ถ้ามีความประสงค์จะฝากหรือฝังต่อไป หรือจะทำการเผาเอง เมื่อใด ให้มาตกลงกับข้าพเจ้าก่อนวันที่ ๒๕ เดือนเมษายน พ.ศ. ๒๔๙๒ มิฉะนั้นข้าพเจ้าจะจัดการไปตามประกาศนี้

ถงนาม นายพุ่ง กลิ่นบัว
ผู้จัดการบำรุง
๑๑ ๑๒ ๙๕ ๑ค.

เนื่องด้วย
ท่านยังไม่ทราบข่าวนี้

เราจึงทวนจัดอาหารชนิดนี้
อีกครั้งหนึ่ง
มื้ออาหาร ใหม่ๆ เสมอ
ที่ภัตตาคารเฮลล์แมน
โฮเต็ลอีเลฟเว่นท์
ในวันเสาร์ที่ ๒๔ นี้ เราจัดอาหาร (DINNER) เย็นนี้พิเศษ

ประกาศขอกีฬา

ด้วยเด็กชายวิทย์ บุตรข้าพเจ้าประพฤติตนไม่อยู่ในโอวาท และได้ออกจากบ้านข้าพเจ้าไปประมาณ ๗—๘ เดือนแล้ว ข้าพเจ้าไม่มีความเป็นบุตร และจะไม่ขอรับผิดชอบในหนี้สินใดๆ ทั้งสิ้น

วาศ สุ-ทรงามร
ทนายความ
๒๕ ๑๒ ๙๕ ๗ค.

คำแถลงการณ์

ประชาชนราษฎรไทย ๑๐—๑๕ ล้านคน (หัวใหม่) มีนิสัยเรื่องง่ายหลงง่าย คืนง่าย หายเร็ว ไม่ทันคิดอย่าอย่าใหม่ ยอมสละทำประกาศออกอ้างอย่างถึกโรมให้คนเดินหลงผิด เป็นต้องซื้อหัดของถูกละโรคสุขาระอย่างเช่นเหมือนทั้งโลกนี้ปรดากออกผอมแห้งแรงเรียกว่าโรคลำไส้พิการ โดยเรียกว่าโรคลาไหลๆ ไม่รอบรักษาหาย ตามเหตุให้ตรัยนและอื่นๆ ถ้าท่านรู้สึกท้องเสีย ท่อเจ้าประคุณพ่อเงินพอใจเสียแล้ว ต่างบาลให้ถูกได้ว่า ยาตราไทยหมอเมตรอยู่เป็นเจ้าตำรับตลาดบำเพ็ญบุญคิดเมื่อนี้ ๆ มีแต่ยาตราไทยหายโรคอันตกค้างยังบำรุงธาตุบำรุงอาหาร เด็กที่ยังนมอยู่ เลยนั่งนมอายุ ๗ วันถึง ๑๒ ขวบ เพิ่มน้ำหนักทุก ๑ วัน เดือนละ ๒ ปอนด์ เป็นอย่างน้อย ติดกันทั่วไปจนถึงเมืองต่างประเทศ

ขอกีฬาหลาย

หนังสือราชการจะไม่มีพิมพ์จำหน่ายในฉบับงานราชการ เพราะศิษย์เก่าสงฆ์ทุกๆ ปี ต่างคงจะรวมพิมพ์ขึ้นต้องช่วยกันจัดงานฉลองโรงเรียนพิจารณาที่ให้ออกหนังสือ "ขอกีฬาหลาย" ท่านว่า "ขอกีฬาหลาย" ก็เหมือนได้ "ขอหนังสือที่ระลึกด้วย" นักเรียนรุ่นน้องก็ราชการ เพราะนี่เรื่องสำคัญอีกอย่างหลวงสารานุประพันธ์ หลวงมหาสิทธิโวหาร หลวงจักรปาณิศร์ศิลวิสุทธิ์ ขุนทอง บางขุนพรหม นายเกษ ณ สาร ทองทอง กาญจนาคพันธ์ แม่ของศ์ มหิธาธรมิตร์ เนียงศิลป์ นวนาค ขันเหนียว ร.บุญโญปกรัม อ.ร.ค. แก้วกาญจนา ปรรถโวหาร และอีกมากมายหลายหมื่นเรื่อง เล่มหนาเกือบ ๔๐๐ หน้าเศษ ปกอาร์ตมันเงาสีสวยงามนักราคาเพียงบาทเดียว

ท่านเห็นท่านต้องซื้อ ตรมีรายในงานฉลองกีฬาหลาย วันที่ ๓-๔-๕ เมษายนศกหน้า ของซื้อได้ที่โรงเรียนอำนวยศิลป์ ปากคลองตลาด

๒๒ ๑๒ ๙๕ ๔ค.

ร้านดุริยบรรณ

ถนนตะนาว กรุงเทพฯ

ด้วยนายเชียม สันทรกุล เดิมเป็นผู้จัดการอยู่ที่ร้านดุริยบรรณ บัดนี้ได้ออกจากหน้าที่ผู้จัดการไปแล้ว ไม่มีสิทธิ์จะเกี่ยวข้องในนามของดุริยบรรณต่อไป และข้าพเจ้าได้ให้ ว.ศ. เบี่ยมศร์ ดุริยางค์กุล มาเป็นผู้จัดการแทน ธุระต่างๆ ที่เคยมีความเกี่ยวเนื่องจะเคยติดต่อกันตาม ฯ ว. ต่างๆ นั้น ขอได้โปรดส่ง ฯ ม. หรือ ฯ นามณีที่ใน ฯ ม ของ น.ศ. เบี่ยมศร์ ดุริยางค์กุล ต่อนี้ระเบียบการต่างๆ นั้นไม่ได้มีการเปลี่ยนแปลงอย่างใดเลย หวังว่าคงจะได้รับความกรุณาและอุดหนุนตามเคย

นายสาย ดุริยางค์กุล
เจ้าของร้านดุริยบรรณ

ปาฐกถาวิชชาภาษาไทย

(ต่อจากศริกรุงฉบับวันที่ ๒๕ เดือนนี้)

เรื่อแห่งหนึ่งของเกอพานาของ จังหวัดชลบุรี ชื่อว่าตะกุด. ตะกุดน่าจะมาจากจะกูด จะกูดน่าจากจังกูดคือให้สั้นเข้าความเดิมว่า หางเรือ ต่อมาน่าจะกลายเป็นเรือ. นอกจากศัพท์สันสกฤต ผู้ศึกษาควรศึกษาคำเขมรเพื่อความรู้กว้างขวางด้วย แต่การศึกษาควรศึกษาต่อเขมรรู้จงก็เรียน เราไม่ต้องการจะศึกษาเพื่อพูดเขมรได้ แต่ศึกษาเพื่อประโยชน์แก่ภาษาไทยเท่านั้น นอกจากศึกษาต่อบุคคล พจนานุกรมภาษาเขมรเป็นสิ่งที่พอจะช่วยได้บ้าง พระยาศิริสุนทรโวหาร (น้อย) ได้รวบรวมไว้ในหนังสืออนุสนธิภาคที่หนึ่งมาก.

คำภาษาบาลีที่มีวิวัฒนาการในภาษาไทย อ่านออกเสียงเป็น ๒ อย่าง คือ เสียง อะ อย่าง ๑ กับเสียง ทะ อย่าง ๑ เช่น มณฑป, บัณฑุกัมพล, บัณฑิต, บัณเฑาะว์ เราอ่านเป็น มนฑป, บัณฑุกัมพล, บัณฑิต, บัณเฑาะว์ ทั้งสองอย่าง เช่น บัณฑิต ในภาษาอ่านเป็น บันทิต คำนี้ถ้าเข้าสมาสกับคำอื่นต้องอ่านเป็นเสียง อะ เช่นราชบัณฑิตยสภา, บัณฑิตยชน พวกที่เป็นเสียง ทะ ได้แก่คำเหล่านี้ มณโฑ, มณฑา ไพฑูรย์ ยากที่จะตั้งกฎเกณฑ์ได้ถ้าจะลองวางกฎดูจำคำที่เป็นเสียงคำตายอ่านเป็นเสียง อะ ถ้าคำที่เป็นที่ระสะอ่านเป็นเสียง ทะ ก็ใช้ทั่วไป เพราะคำบัณฑิตมาก พูดกันว่า บัณเฑาะว์มาก มณฑาก ไม่มีใครอ่านว่า มณฑุก บัณฑิต บางทีก็อ่าน บันทิต ผู้เรียนจำเป็นต้องกำหนดจดจำเอาเอง

จำพวกคำพ้อง คือคำไทยเองพ้องกับคำไทย และคำไทยเรียนพ้องกับคำบาลี อำนาจ ออกเสียงคนละอย่าง ทำให้ผู้อ่านไม่รู้หลักและไม่รู้ความอ่านไม่ถูก เช่น

(ยังมีต่อ)

ในสภาฯ ว่ากันถึงเรื่องเงินเดือน

(ตอจากศริกรุงฉบับวันที่ ๒๕ เดือนนี้)

จึงเห็นเป็นการสมควรจะยกความผิดให้แก่ผู้ทำผิดตามพระราชบัญญัติลักษณะเกณฑ์ทหารอย่างใดๆ ในโอกาสเดียวกันเสียด้วย นอกจากนั้นผู้ที่ได้เรียกเข้าประจำการหรืออาจสมัครซึ่งชาติหน้าไปก่อน พ.ศ. ๒๔๗๖ เวลานี้มีบุคคลจำพวกนี้ลงบัญชีมากอยู่ หากได้ถูกเข้ามารับราชการก็ไม่มีประโยชน์ จึงเห็นว่าสมควรจะยกความผิดสำหรับผู้ที่ขาดหนีตามความในมาตรา ๔ ให้พ้นความผิดไปเสียด้วย และให้ปลดเสียจากประจำการเพื่อให้มีอิสระภาพประกอบการอาชีพตามปกติ เพราะถ้าจะเข้ามาก็ต้องรับราชการอีกไม่มีประโยชน์ ส่วนผู้ที่ขาดหนีไปในพ.ศ. ๒๔๗๔ และ ๒๔๗๕ ถ้ากลับมารับราชการเองภายในเดือนธันวาคม พ.ศ. ๒๔๗๕ นี้ก็ได้ จึงเสนอ

(ยังมีต่อ)

แก๊ปปี้ตอลเอียเตอร์

– ฉบับอาทิตย์ที่ ๑๑ ถึงองการที่ ๑๗ นี้ –

คราวนี้ถึงเรื่องสำคัญสำหรับท่านพ่อค้าบ้างหละ! ญอชแบนครอฟต์ แห่งเรื่อง "นายเรือกระดูกเหล็ก" จะให้ท่านพ่อค้าได้เห็นชีวิตของพ่อค้าและชีวิตของสุภาพสตรีการค้าในอเมริกา ในเรื่อง

เสือแห่งตลาดเงิน

– THE WOLF OF WALL STREET –

ร่วมกับดาราคือ นางสาวบาคลาโนวา
นางสาวแนนซี่ คาร์รอล
นายพอล ลูคัส

ชีวิตของพ่อค้าอเมริกันที่วอลสตรีทในนิวยอร์คอันเป็นหัวใจของการค้าทั้งหลายในเมืองอเมริกานั้นไม่มีอะไร นอกจากจะหายใจเป็นเงิน! เงิน! เงิน! มีชีวิตอยู่เพื่อเงิน – จะมีเมียมีบ้านมีกันเพื่อเงิน – ทุกๆ สิ่งเพื่อเงินทั้งนั้น – เลือดแห่งตลาดเงินจึงแล่นเปี่ยมไปเต็มทั่วทุกคนก็เพราะเงิน – ทำให้หัวเสียถึงแก่อาละวาดแถบตลาดเงินจะถล่มทะลายลง (วันพุธที่ ๑๗ ฉายเรื่อง "บูชากลามรัก")

น้ำมันตราพระ  "ม่อติ๋ว"

เปนยาน้ำมันชนิดหนึ่ง ซึ่งเจ้าของผู้ประเสาะหามันขึ้นมานานเพื่อมันลองว่าหวังยาสิ่งอันใดบ้างที่จะบำบัดโรคได้จึงๆ จนมีชื่อเสียงและหลักฐานมาถึงหลายประเทศในทวีปเอเชีย



น้ำมันตราพระนี้คือว่า มีสรรพคุณเอกนับให้หลายๆ ท่านทราบ

๑๗ อาบิงหลังโรค คือถูกรัก ปวดท้อง ลงท้อง จุกเสียดใจบ้าง ถลาล้ม อาเจียน เมาเรือ เมารถ เมาเหล้า เหล้านี้ยาน้ำมันตราพระ "ม่อติ๋ว" อาจจะปราบได้ ควรลอง

บริษัท เลียงฮวด

ผู้ผลิตและจำหน่ายในระหว่างประเทศ

เลขที่ ๑๐ ถนนเจริญกรุง ตรงข้ามกับโรงภาพยนตร์ พัฒนากร

จังหวัดพระนคร

คดีดำ ๑๗๖/๒๔๗๕

ประกาศศาลจังหวัดสมุทรปราการ

เรื่อง ขอให้ศาลไต่สวน และมีคำสั่งว่า นายเข้มรับจำนองได้อายะชนไปแล้ว ทอทะเบียนที่ดินเพื่อไถ่ถอนจำนอง

ด้วย นางนุ้ย ศรีโฉม ตั้งบ้านเรือนอยู่ บางหญ้าแพรก อำเภอพระประแดง จังหวัดสมุทรปราการ ยื่นคำร้องต่อศาลนี้ว่า เดิมผู้ร้องกับนายกล่อม สามีนิติกรรมขายกันในที่ดินโฉนดที่ ๔๐๔๔ ตำบลบางหญ้าแพรก อำเภอพระประแดง จังหวัดสมุทรปราการ ซึ่งได้ทำสัญญาจำนองไว้กับนายเข้ม ต่อมาเมื่อวันที่ ๑๖ มีนาคม พ.ศ. ๒๔๐๐ ผู้ร้องได้นำเงินและดอกเบี้ยไปชำระให้ผู้รับจำนองเรียบร้อยแล้ว แต่ยังไม่ได้แก้ทะเบียนหลังโฉนด ในประเภทไถ่ถอนจำนอง นายเข้มผู้รับจำนอง และนายกล่อม สามีผู้ร้องได้ขายชนไปแล้ว ทั้งสองคน ผู้ร้องเป็นผู้รับมฤดกที่ดินส่วนของนายกล่อม สามี จึงขอให้ศาลไต่สวนและมีคำสั่งว่านายเข้มผู้รับจำนองได้ขายชนไปยังหอทะเบียนที่ดิน เพื่อขีดลบหลังโฉนดแก้ทะเบียนการจำนองที่ดินดังกล่าวผู้ร้องก็อกรรมสิทธิ์ต่อไปตามเดิม

ศาลนี้นัดไต่สวนคำร้องนี้ กำหนดวันที่ ๒๕ มีนาคม พ.ศ. ๒๔๗๕ เวลา ๙ นาฬิกา เพราะฉะนั้นผู้หนึ่งผู้ใดจะได้แข้งคัดค้านคำร้องนี้ประการใด ให้ยื่นคำร้องคัดค้านและแสดงหลักฐานต่อศาลก่อนวันนัดไต่สวนคำร้องจดได้ที่ศาล

ประกาศมา ณ วันที่ ๒๔ กุมภาพันธ์ พุทธศักราช ๒๔๗๕

หลวงศรีราชบุรุษ

ผู้พิพากษา

๒๔ ๓๓ ๗๕ ๑ ก.

คดีดำที่ ๑๗๐/๒๔๗๕

ประกาศศาลมณฑลปราจีน

เรื่อง ขอให้ตั้งผู้แทน โดยชอบธรรมของเด็กชายฉ่ำ เด็กชายหนู ผู้เยาว์

ด้วย นายหม้อเจ๊ง อินทร์ ตั้งบ้านเรือนอยู่ บางพระ ตำบลบางพระ อำเภอเมือง จังหวัดฉะเชิงเทรา ยื่นคำร้องต่อศาลนี้ว่า เด็กชายฉ่ำ อายุ ๑๗ ปี เด็กชายหนู อายุ ๑๒ ปี บุตรนายอ่วม นางเปลื่อง ตั้งบ้านเรือนอยู่บางพระ ตำบลบางพระ อำเภอเมือง จังหวัดฉะเชิงเทรา เป็นผู้ยังไม่บรรลุนิติภาวะ จะทำนิติกรรมใดๆ ให้สมบูรณ์ โดยถ้าพ้นตามประมวลกฎหมายแพ่งและพาณิชย์มาตรา ๒๑ ไม่ได้ จึงขอให้ศาลตั้งนายหม้อเจ๊ง อินทร์ ซึ่งเป็นที่ของเด็กชายฉ่ำ เด็กชายหนู เป็นผู้แทนโดยชอบธรรมของเด็กชายฉ่ำ เด็กชายหนู ต่อไป

ศาลนี้ได้นัดไต่สวนคำร้องนี้ กำหนดวันที่ ๑ พฤษภาคม พ.ศ. ๒๔๗๖ เวลา ๙ นาฬิกา เพราะฉะนั้นผู้หนึ่งผู้ใดจะได้แข้งคัดค้านคำร้องนี้ประการใด ให้ยื่นคำร้องคัดค้านและแสดงหลักฐานต่อศาลก่อนวันนัดไต่สวนคำร้องจดได้ที่ศาล

ประกาศมา ณ วันที่ ๗ มีนาคม พุทธศักราช ๒๔๗๕

พระยาอิศรภักดีธรรมวิเทศ

อธิบดีผู้พิพากษา

๑๑ ๑๒ ๗๕ ๑ ก.

พระดลย ธรรมาภิรมย์

สุข ศุนวัต เนติบัณฑิต

ทนายความชั้น ๑

สำนักงาน เลข ๔๗๔

ตำบลหลังพลาไชย หน้าวัดโลก

ยา มา โม โต

แพทย์ทำฟัน ประกาศนียบัตรชั้น ๑ รับรักษาฟัน ถอนฟัน ทำฟันทุกชนิด ราคาย่อมเยาว์ ตำบล ถนนจักรเพ็ชร์ เลขที่ ๔๔๗ ถัดยกท่าโรงยาเก่า

คดีดำที่ ๑๗๕/๒๔๗๕

ศาลจังหวัดสุราษฎร์ธานี

เรื่อง กำหนดวันให้จำเลยแก้ฟ้อง

ด้วย นายสงวน ศิริรักษ์ อยู่บ้านตลาด อำเภอบ้านดอน จังหวัดสุราษฎร์ธานี ได้เป็นโจทก์ยื่นฟ้อง นายตงหงี แซ่หิม นางยอง แซ่หิม ขุนจันคณาภิบาล อยู่บ้านตลาด ตำบลตลาด อำเภอบ้านดอน จังหวัดสุราษฎร์ธานี เป็นจำเลย ต่อศาลนี้ โดยกล่าวว่า นายตงหงี แซ่หิม นางยอง แซ่หิม ได้สามีภรรยาได้กู้เงินโจทก์ไปแล้ว ๒๐๐ บาท ขุนจันคณาภิบาล เป็นผู้ค้ำประกัน ตั้งแต่กู้ไปแล้ว จำเลยไม่ได้ใช้เงินต้นและดอกเบี้ยให้โจทก์ ขอให้ศาลบังคับจำเลยใช้เงินต้นดอกเบี้ย และค่าธรรมเนียมให้โจทก์ โจทก์ได้นำเจ้าพนักงานศาลส่งหมายและคำฟ้องให้แก่นายตงหงี แซ่หิม นางยอง แซ่หิม จำเลย ณ บ้านที่จำเลยเคยอยู่ ดังกล่าวข้างต้นนั้นไม่ได้ โดยนายตงหงี แซ่หิม นางยอง แซ่หิม จำเลย ได้ย้ายทั้งที่อยู่ปัจจุบันนี้ ไม่ทราบว่าไปตำบลใดอยู่แห่งใด ครั้นจะมอบโฉนดนัดหมายไว้แก่ผู้หนึ่งผู้ใดก็ไม่มีบุคคลที่สมควรจะรับแทน

เพราะฉะนั้นจึงประกาศให้นายตงหงี แซ่หิม นางยอง แซ่หิม จำเลยทราบโดยทางหนังสือพิมพ์แทนการส่งหมาย จำเลยได้นัดพิจารณาเรื่องนี้ วันที่ ๑ พฤษภาคม พ.ศ. ๒๔๗๖ เวลา ๑๐ นาฬิกา ถ้านายตงหงี แซ่หิม นางยอง แซ่หิม จำเลยมีความประสงค์จะแก้ฟ้องประการใด ให้ทำคำให้การยื่นต่อศาลก่อนวันนัดพิจารณาไม่น้อยกว่า ๑๐ วัน มิฉะนั้นศาลจำต้องพิจารณาไปโดยขาดนัดตามกฎหมาย

ประกาศมา ณ วันที่ ๑๐ มีนาคม พุทธศักราช ๒๔๗๕

พระนิติกฤษยีประดิษฐ์

ผู้พิพากษา

๑๐ ๑๒ ๗๕ ๑ ก.

คดีดำที่ ๒๔๑/๒๔๗๕

ประกาศ

ศาลแพ่งสามัญกึ่งยุติธรรม

เรื่อง ขอให้ตั้งผู้จัดการทรัพย์มฤดก (ไม่มีพินัยกรรม) ของหลวงสภาคารพิทักษ์ (เจริญ วรรธนผล) ผู้มรณะ

ด้วย นาง หนอม สภาคารพิทักษ์ อยู่บ้านเลขที่ ๗๗๖ ถนนราชพิธ อำเภอพระนคร จังหวัดพระนคร ได้ยื่นคำร้องต่อศาลนี้ว่า ผู้ร้องเป็นภริยาของหลวงสภาคารพิทักษ์ (เจริญ วรรธนผล) ซึ่งอยู่บ้านเลขที่ ๗๗๖ ถนนราชพิธ อำเภอพระนคร จังหวัดพระนคร และซึ่งได้ถึงความมรณะที่บ้านนี้เมื่อวันที่ ๒๖ มกราคม พ.ศ. ๒๔๗๕ โดยมิได้ทำพินัยกรรมไว้ ก่อนถึงความมรณะ หลวงสภาคารพิทักษ์ได้ฝากเงินไว้ที่คลังออมสิน เป็นเงิน ๒๐๐ บาท ยังแสดงในบัญชีรายละเอียดท้ายคำร้อง จึงขอให้ศาลตั้งผู้ร้องเป็นผู้จัดการทรัพย์มฤดกรายนี้

ศาลนี้ได้นัดไต่สวนคำร้องนี้ กำหนดวันที่ ๒๗ มีนาคม พ.ศ. ๒๔๗๕ เวลา ๑๒ นาฬิกา เพราะฉะนั้นผู้หนึ่งผู้ใดจะได้แย้งคัดค้านคำร้องนี้ประการใด ให้ยื่นคำร้องคัดค้านและแสดงหลักฐานต่อศาลก่อนวันนัดไต่สวนคำร้อง และบัญชีทรัพย์เรื่องนี้ขอดูได้ที่ศาล

ประกาศมาณวันที่ ๒ มีนาคม พุทธศักราช ๒๔๗๕

พระชัยประชา

ผู้พิพากษา

๗ ๑๒ ๗๕ ๑๕ ก.

ขนมวิเศษสมัยใหม่

ตือ RAJA -รายา

ซองละ ๑ สต. มีขายแล้ว

หลิมฮั่วฮะ: สำเพ็ง พระนคร

(ต้องการเอเย่นต์ด่วน)

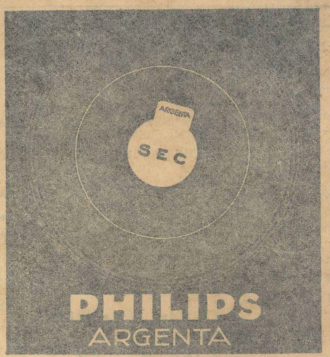

เป็นชนิดที่ดีที่สุด

เหมาะสำหรับใช้ที่บ้าน และทำงาน แสงไฟสีนวล กินแรงไฟน้อย

หลอดไฟฟ้าชนิดฟิลิปซ์อาเยนตา

บริษัทไฟฟ้าสยามคอร์ปอเรชั่น จำกัด ประตูสามยอด โทรศัพท์ ๑๔๕๕
และที่ ท้ายตึกเฮง สี่พ่านหนัง ใต้วัดพลับ สี่แยกถนนบ้านหมัอ
ยุ่นเฮงเส็ง สี่กั๊กพระยาศรี ปูสตาสาร ประตูสามยอด
ร้านเจริญทรัพย์ ถนนวรจักร์ ไทยพานิช ถนนจักรเพชร์

National Receivers



ใช้หลอดสกรีนกริด

เพิ่นโทดไฟบ้านถ่ายโพงในตัว

ถ้าท่านต้องการใช้เครื่องวิทยุที่ดี ทน รูปสวยๆ เสียงชัดทั้งขยายจานเสียงและวิทยุ ท่านจงใช้เครื่องที่ห้อ "เนชั่นแนล" ราคาเรารับรองว่าไม่แพง เชิญท่านชมและเปรียบเทียบดูกับเครื่องยี่ห้ออื่น เรามั่งแต่ถึงหลอดสกรีนกริดเพิ่นโทด เชิญเร็วๆถ้าช้าจะหมด จำหน่ายแห่งเดียวที่

ฟาร์อิสเติ้นราดิโอ ถนนเจริญกรุง



ไวโตนิก

VITONIC

GLAND PREPARATION

มีทั้งบุรุษและสตรี

ไวโตนิก เป็นยาบำรุงแกรนให้เกิดกำลังอาการอ่อนเพลีย ของแกรน ไม่สามารถจะทำให้บุรุษและสตรีบรรลุความสุขสมด้วยกันถึงขนาดจะอธิบายให้โลดโผนก็กลัวจะโจ่งครึ่มเกินไป ทางที่ดีขอท่านซื้อไปทดลองดูสักหนึ่งขวด ผลรับรองจะเป็นที่พอใจเป็นแน่

ห้างขายยาบุญมี

โทรศัพท์ ๑๕๑

กล้วยตากจันทร์ทรงกลด

月亮標蕉乾

CORONA BRAND DRY BANANA

กล้วยตากเป็นอาหารสำคัญอย่างหนึ่ง เพราะปรากฏว่ามีขายอยู่เกลื่อนกลาดในท้องตลาด แต่เมื่อท่านได้ลองชิมกล้วยตากจันทรทรงกลดดูสักกล่องหนึ่งแล้ว ท่านจะต้องคิดใจแน่ คิดใจจนไม่กล้ารับประทานกล้วยตากชะนิดอื่นอีกต่อไป เพราะกล้วยตากจันทรทรงกลดได้จัดทำอย่างสะอาดถูกต้องตามหลักอนามัย ได้ผ่านความร้อนฆ่าเชื้อราและจุลินทรีย์ อาจเก็บไว้ได้นาน จำหน่ายราคาถูก มีขายที่ ฮงฮั่, กุงฮู, โฆเคอร์นฮไคร์, เด็กอุ่น, ฮุนฮุยฮง, เซยพานิช, ประชาชนสงเคราะห์สถาน, ออเรียนแตลเบเกอรี่, สยามเบบบเรียน, เคว่งไต่, อุ้ยหลี, ร้านพณิชยการสามสะพระยา, วลา และที่บ้านเลขที่ ๑๐๑๔ ถนนพระรามที่ ๒ พระนคร

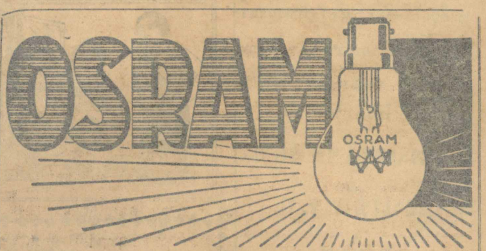

หลอดไฟฟ้าชนิดออสแรม

แสงไฟเจิดจ้าทนทาน เป็นชนิดที่ดีที่สุด

กินแรงไฟน้อยกว่าชนิดอื่น

บริษัทไฟฟ้าสยามคอร์ปอเรชั่น จำกัด ประตูสามยอด โทรศัพท์ ๑๔๕๕
และที่ ร้านตึกฮั่งโพง โกยมยังเส่งเฮง ถ้ำเส็ง
ยุงตี่ ถ้ำเส็งกลางน้อย ไสยามกิตติยะ เชิงสะพานพิทยเสถียร
สยามสยามชั่นนารี ถ้ำไคร์ ฮวงบ้วนฉนมสุวิงวงศ์ ฮั่งหลี ประตูน้ำสระประทุม



เหล้ายาเอ้หมึงซูฮกต่อง

พูดถึงคำว่า จีน มีอักษรไทย—จีน กำกับว่า 'เอ้หมึงซูฮกต่อง' แล้วท่านคงรู้ว่าสิ่งสมบัติรูปเจ้าของคิดทำขึ้นขวดเป็นหลักฐานว่ายาซูฮกต่องแท้ มีชื่อเสียงโด่งดังมาหลายสิบปี ระวังมีผู้ปลอมแปลงชื่อซูฮกต่องมากหลายเมื่อต้องการเหล้ายาซูฮกต่องซึ่งที่แท้จริงจงจำเครื่องหมายนี้ไว้

ห้างซูฮกต่อง สาขาสยาม ถนนเยาวราช

บริษัทประกันชีวิต แมนนูแฟกเชอรเรอรส ทุนทรัพย์ ๒๗,๐๐๐,๐๐๐ บาท

จำนวนเงินรับประกันได้เกินกว่า ๑,๒๗๖,๒๔๗,๐๕๐ บาท

เพื่อป้องกันครอบครัวของท่านเมื่อท่านถึงแก่กรรม หรือทรัพย์ประโยชน์เมื่อท่านแก่ชรา ท่านควรประกันชีวิตของท่านกับบริษัทนี้ มีใบประกันหลายชนิดที่ท่านจะเลือกได้ตามความปรารถนาสำหรับเงินคิดอย่างย่อมเยาว์ และหลักการมั่นคงที่สุด จะมีรายละเอียดมายังท่าน โปรดถามไปยัง

บริษัท แองโกลสยาม คอรปอรเรชั่น จำกัด เอเย่นต์

รักษาวัณโรค

ด้วยยาฉีด (Tuberculosis Vaccine) ชื่อยา โอ (R—O) ถ้าท่านรู้สึกว่ามีอาการวัณโรคแล้ว โปรดรีบมารักษาโดยไม่คิดค่า - ต่อมโรค ริดสีดวงจมูก, หนองใน, ผิวหนังต่างๆ มีพร้อมทั้งยารับประทานและยาฉีด เชิญมารักษาเร็วโดยนายแพทย์ผู้ชำนาญที่

ไยไกศาแพทย์

๑๗ ถนนพระยาศรี เจริญกรุงพระนคร

รับรองว่าของทุกชิ้น



ด้วยราคายอมเยาว์ ไวโอลิน และเครื่องประกอบทุกอย่าง กับหีบเสียงที่เสียงดังและรัดเจน กับจานเสียงทุกชนิดและเครื่องอาหลับ

ขายท่านด้วยราคาถูกที่สุด

เชิญชม

ห้างอัตตังคนิเคราะห์

ถนนบำรุง ๑๖๗—๑๗๐

SMITH'S BATTERIES
"FOR MAXIMUM POWER AND LIFE"

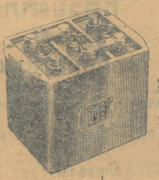

มาถึงโดยเรือ "โคลา" ๑๑/๒๒/๑๕ สำหรับรถยนต์ทุกชนิด จักรยานยนต์ทุกชนิดทุกรุ่น เรือยนต์ทั้งละเอียดทุกอย่าง รูปแบบต่างๆกัน

(ตามชนิดที่นายช่างไฟฟ้าของโรงงานสร้างรถกำหนดไว้)

รับรองว่า "สมิท" จะทำให้ท่านไม่เสียดายเงินเลย

บริษัท แอส.ว.บราเดอรส์

ทาเลียน โทรศัพท์๒๑๒๒ พระนคร

เอเย่นต์ในประเทศสยาม

เข็มขัดนากวิทยาศาสตร์

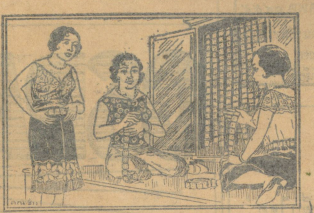

ท่านยังทำที่เรา ได้แบบงามๆ และมีสัญญาให้ท่านอุ่นใจ

ผพคุณ

ตรงข้ามครอกไก่ บางรัก, พระนคร

เพียงยิ่งกินต่อลงเช้าใจผิด

บุหรี่ตักกะแห้งมวนมาเกาก่อนใครๆ ๕ มื้อแล้ว เป็นบุหรี่ดีไม่ได้ดีกว่าต่อลงเทียมแท้ ไม่มีสาราละไม่ได้ย้ายไปอยู่แห่งใหม่เลย จำหน่ายแห่งเดียวที่ บ้านศุนวดี หลังตึกแถวตึกเสาริมถนนเฟื่องนคร ทางเข้าร้านห้างบริบูรณ์โอสถ ปากตรอกมีบ้านแดงทางเข้าเยื้องซ้ายหลังตึกแถวขายอยู่ในบ้าน (ไม่ใช่ตึกแถว) ไม่มีตราราชองหลองกิจการสักทิวทิว

บ้านศุนวดี บุหรตักกะแต้



วุดโร วุดโร

หมวกสักหลาด "วุดโร" รุ่นใหม่มาถึงแล้ว รูปทรงงามตามสมัยนิยม เนื้อละเอียดสม เป็นหมวกที่มีชื่อของอังกฤษ ขนาด ๖๑๒ถึง๗

ฮกจ๋วนแอนโก

ถนนเยาวราช สี่แยกตรอกตึก พระนคร

จะพ้นทุกข์

ในกรณีท้องผูก, ท้องขึ้นอืดเฟ้อ, แข็งเป็นดาน, จุกเสียด, คลื่นเหียน, มือเท้าเย็นเป็นเหงื่อ, เส้นตึงตะคิว ถ่องทำให้ปวดเจ็บเสียว, นอนไม่หลับ ก็ด้วย **ยาทำลายกษัย** ของร้านขายยาจุลโมกข์ และยาตามเดือด ตามลม **สตรีอยู่ไฟไม่ได้** ทำให้ชุบชีด ผอมแห้ง รับประทานอาหารไม่ได้ นอนไม่หลับ ระดูไม่ปกติ หัวใจหงุดหงิด ให้รับรับประทานเสียโดยเร็ว โรคของท่านก็จะพลันหายไปโดยเร็ว เวลานี้ลดราคา **ซื้อ๑แถม๑** ขวดใหญ่ ๑.๒๕ บาท เล็ก ๗๕ สต. มีจำหน่ายทั่วไปและที่

ร้านขายยาจุลโมกข์

ถนนนครสวรรค์เลข ๑๐—๒๐๕ นางเลิ้ง

นายบุญรอด จุลโมกข์

ผู้ปรุงและเจ้าของ

คู่มือหญิงสาว

สตรีสาวทุกคนคงยังจะไม่ทราบความเป็นไปในวิถีแห่งชีวิตดีพอ ไม่ต้องวิตก ๑.เภสัชวิทยา ยังเป็นสิ่งหายที่ดีของเธออยู่เสมอ ได้เรียนตำราอันอื่นแล้ว ใหม่ทันสมัย กล่าวถึงอนามัย การศึกษา มรรยาท การบ้านเรือน การสมาคม ความรักโรคาลา ซึ่งมีประโยชน์แก่หญิงสาวด้วยประการทั้งปวง เปิดตำราบาญดูก่อนใคร ราคา ๕๐ สตางค์ มีจำหน่ายทั่วไป หัวเมืองสั่งได้ที่ พร้อมกันนี้ พระนคร

เอ้ง ภาคสุวรรณ

เภสัชกรชำนาญ

ทนายความชั้นที่ ๑

สำนักงาน เลขที่ ๕๑๕

ถนนจักรเพชร พระนคร

หนังสือพิมพ์กับราษฎร

(ต่อจากหน้า ๓)

ที่ข้าพเจ้าขีดเส้นใต้ไว้นั้น โดยเห็นว่าเป็นหลักการอันชอบยิ่ง ในอันซึ่งบรรดาหนังสือพิมพ์ทั้งหลายทั้งประพฤติต่อรัฐบาล เพราะเหตุว่าการคิชมอันมีหลัก (SOUND—CRITICISM) และโดยสุจริตใจอย่างนี้ ไม่มีเจตนาจะให้เกิดบาดหมางไม่ลงรอยกันในระหว่างราษฎรกับรัฐบาล เป็นของที่รัฐบาลทั้งหลายยอมพึงปรารถนา เพราะมีรัฐบาลใดในโลกที่กระทำอะไรไม่เคยผิดบ้าง? สมเด็จพระเจ้าอะไปเลียนผิดว่าเป็น "แม่พิมพ์เอก" ก็ยังเคยทรงรับแพ้, แต่ทรงว่าแม่พิมพ์น้อยจะระยะจึงได้ทรงนามว่า "แม่พิมพ์เอก" นั้นได้ก็นั่นเอง รัฐบาลใดที่ดีเลิศยังมีคติผิดพลาดเรื่อยไปใหญ่ ใจความสำหรับเป็นเครื่องวินิจฉัย (CRITERION) ก็คือ ว่ารัฐบาลใดผิดน้อยถูกมากกว่าเป็นอันมาก ก็ได้ว่าเป็นรัฐบาลดี แต่ถ้าถูกน้อยผิดมากก็นับว่าเป็นรัฐบาลไม่สามารถ ดังนั้นรัฐบาลเยอรมันจึงเรียกเชิญคนรับคำคิชมอันมีหลัก (SOUND—CRITICISM) ประเทศใดที่เจริญก้าวหน้าประเทศนั้นก็มีหนังสือพิมพ์ชั้นสูง มีบรรณาธิการสามารถ และมีผู้เรียนรู้อยู่เสมอที่สามารถ ตัวอย่างเช่น บรรณาธิการหนังสือพิมพ์ได้เป็นเสนาบดีกระทรวงต่างๆ เสมอๆ ความรู้ราษฎรและเยอรมัน

ก็เมื่อมีความเห็นดังๆ มีการวิจารณ์อันมีหลักในหนังสือพิมพ์ก็ย่อมมีประโยชน์ให้แก่ชาติและแก่รัฐบาล โดยที่รัฐบาลที่ดีย่อมจะประกอบกิจการให้เป็นคุณแก่ประเทศ เพราะฉะนั้นรัฐบาลนั้นๆ จะไม่มีความละอายหรือกระดากกระเดื่องเลย ในอันที่จะกระทำตามความเห็นของหนังสือพิมพ์ ในประเทศที่ดีเช่นนี้เองและอเมริกาเสียงในหนังสือพิมพ์ฝ่ายค้านยิ่งโดยเป็นเสมือนเป็นเข็มทิศชี้ให้รัฐบาลและประชาชนกระทำตามหรือเห็นพ้องด้วย หนังสือพิมพ์ที่เอนเอียงไปในทางอิสระนิยมนั้นเช่น ในประเทศเยอรมนีก็ถูกบีบคั้นเป็นพระนาย ข้าพเจ้าเห็นว่าท่านเฮ็อเดอร์ กระทำชอบ เพราะจะให้หนังสือพิมพ์ซึ่งเป็นภัยแก่ประเทศออกอยู่ลอยทำลายชาติเพราะเหตุใด ถ้าข้าพเจ้าเป็นท่านฮิตเลอร์ จะสั่งให้หนังสือพิมพ์ที่เป็นประโยชน์ต่อชาติล้มเลิกเสียเลยทีเดียว ท่านฮิตเลอร์กระทำการเพื่อชาติอย่างเคร่งครัด ควรได้รับความชื่นชมยินดีของโลกยิ่งนัก

(หลักของหนังสือพิมพ์ตอนสำคัญและกินใจ ที่โลกสมัยปัจจุบันยึดเหนี่ยวเป็นชีวิต เพื่อต่อความมั่นคงสุขของชาติ และเป็นคอนเซนซัสนั้น พระยาอิศรภักดีธรรมนิเทศจะช่วยท่านในวันอังคารที่ ๒๗ เดือนนี้ ขอให้ฟังศรีกรุง ในวันนั้นด้วย ใจจดใจจ่อทีเดียว—บ.ศ.)

ละครบรรทมสินธุ์

จะแสดงละครร้องใช้ผู้แสดงเป็นชายจริงหญิงจริง เรื่องว่าด้วยรักของพระราชพันธุวงศ์ราชกุมาร ๒ องค์ ในเมืองไทยเคยมีใครนำออกแสดงมาแล้วในพุทธศักราช ๒๔๗๒ ณะที่โรงละครศรีอยุธยาตั้งอยู่ที่สี่แยกสวนเจ้าเชตุ เวลานั้นราคาตามปกติบัตรจำหน่ายอย่างหน้าอย่างเคย ตั้งแต่วันที่ ๓๐ มีนาคม พ.ศ. นี้

๒๐ ๓๒ ๗๕ ๑๐ ศ.

ต้นพบวิธีรักษา และยาใหม่

จิงเหมารักษาวัณโรคสิ้นเงินเพียงหายเป็นใน ๓ วัน ๕ บาท ผู้แรกวันยุบใน ๕ วัน ๓ บาท ส่วนอาการโรคใดยาแรงระคายเคืองผมก็ปลดโดยทางเสมหะใดใน ๓๕ วัน รีดสิ้นของเสียออกมูลและหลายหนักยุบหรือหลุด, ปอดเน่า, หายใจใจ โลหิตกระดูและมดลูกพิการ, อัมพาต, เหน็บชา, ตาบอดบางชนิด ถึงถ่ายหลอดลมอักเสบ ก็หมดภัย ค่ายาคุ้มเด็กนอย เชิญที่

แพทย์พิเศษ วงเดือน ๒๒ กรุงเทพฯ ถนนบำรุงเมือง ปากซอยหมอมเสงวัน ๒๔๐

แขนขาไปด้วยโรค เหน็บชา

สตรีเพศสูงอายุคุณแต่ยาเกลือกรูเซน

"ดิฉันเป็นโรคเหน็บชามาตั้งหลายปี ครั้งหนึ่งดิฉันเดินไม่ได้ เนื่องจากขาดิฉันปวด น่าเมื่อข้างซ้ายของดิฉันแข็งชาไปหมด เวลาจะยืนต้องใช้มือข้างขวาช่วย เวลานอนก็รู้สึกขาล้าไปทั้งตัว ดิฉันเริ่มรับทานยาเกลือกรูเซน (Kru—schen Salts) โดยผสมเกลือกรูเซนหนึ่งช้อนชาลงในน้ำร้อน ๑ ถ้วยแก้ว ก่อนอาหารเช้า ผลเกิดดิฉันเกิดอะไรดิฉันรู้สึกผิดเป็นคนละคนทีเดียว ดิฉันบำบัดประกาศผลความดีของยาเกลือกรูเซนทั่วไป Mrs. W.A.B.

ยาเกลือกรูเซนมีธาตุเกลือผสมอยู่ ๖ ชนิด ซึ่งทำให้ดับโลหะและท้องทำงานเป็นปรกติ เมื่อดับได้, และท้องเดินสดวกดีแล้ว โลหิตของท่านก็จะบริสุทธิ์ และธาตุกรดพิษทั้งหมดในร่างกายของท่านก็หมดไป อาการเป็นเหน็บชาก็จะหายโดยรวดเร็ว ถ้าท่านรับทานเกลือกรูเซนเสมอร่างกายของท่านก็จะบริสุทธิ์ และเจริญ

งานสวนกุหลาบ

๓, ๔, ๕ เมษายน

มี

ศาลาพิพิธภัณฑ์ที่จะส่งไปแสดงในแคนาดา เต้นรำ ดูภาพยนต์ มหรสพ กิฬาต่างๆ ร้านนักเรียนสตรี ที่แสดงสินค้า ร้านอาหาร และบาร์

เริ่มตั้งแต่บ่ายถึงเที่ยงคืน

เชิญทุกท่าน

๒๐ ๓๒ ๗๕ ๕ ศ.





ประกาศ

รับผู้สมัครเข้าเป็นนักเรียนโปรษณีย์โทรเลข

ด้วยกรมโปรษณีย์โทรเลขจะรับผู้สมัครเข้าเป็นนักเรียนโปรษณีย์โทรเลขสำหรับปี พ.ศ. ๒๔๗๖

เกณฑ์วิชาเบื้องต้นของผู้ที่จะสมัครเป็นนักเรียนได้นั้น ต้องมีความรู้สอบไล่ได้ชั้นมัธยมปีที่ ๗ หรือ ๘ ของกระทรวงธรรมการหรือเทียบชั้นนั้นๆ

ถ้าผู้ยื่นใบสมัครเกินจำนวนต้องการ กรมโปรษณีย์โทรเลขทรงใช้วิธีสำหรับที่จะเลือกผู้ที่มีความรู้สูง และมีหลักฐานประกอบด้วยร่างกายแข็งแรงกับความประพฤติดีเป็นเกณฑ์ เพียงเท่าจำนวนที่ต้องการ

ผู้ที่มีความประสงค์จะสมัครเข้าเป็นนักเรียนต้องยื่นใบสมัครประกาศนียบัตร ในแสดงความประพฤติของคนที่อาจารย์โรงเรียนซึ่งคนได้เล่าเรียนออกให้ ในตราจาของเจ้าพนักงานประกาศนียบัตร และในรับรองของผู้ปกครองรับรองว่าผู้สมัครนั้นไม่เคยมีความเสียหายหรือต้องพระราชอาญาสถานใด ให้ยื่นใบสมัครที่กองสื่อสาร กรมโปรษณีย์โทรเลข ตำบลบางรัก ก่อนวันที่ ๑๕ เมษายน พ.ศ. ๒๔๗๖

ที่ว่าการกรมโปรษณีย์โทรเลข
วันที่ ๒๒ มีนาคม พุทธศักราช ๒๔๗๕

๒๕ ๓๒ ๗๕ ๑๐

นางสือ
หมอ-วิชชากสิกรรม
มีเรื่องและภาพต่างๆ เล่มใหญ่ หนา ๔๑๐ หน้า ราคาเพียง ๑ บาท จ.ว. ซื้อ ๓ เล่มไม่ต้องเสียค่าส่ง สั่งได้ตามร้านหนังสือใหญ่ๆ ในพระนคร เหมาะกับครู-นักเรียน ภูมิรู้สูง

โรงพิมพ์ศรีกรุง - ผู้พิมพ์
นายมานิต วสุวัติ
เจ้าของและผู้จัดการ
นายเนตรพุะเวิวัฒน์ บรรณาธิการ

ศรีกรุง

ค่าบำรุงหนังสือพิมพ์ศรีกรุง
ต้องส่งล่วงหน้า
๑ ปี ๑๕ บาท ๖ เดือน ๘ บาท
ค่าไปรษณีย์เพิ่มต่างหาก

ปีที่ ๑๓ ฉะบับที่ ๒๑๒๕ วันอาทิตย์ที่ ๒๖ มีนาคม พ.ศ. ๒๔๗๕ ขึ้น ๑ ค่ำ เดือน ๕ ปีระกา จ.ศ. ๑๒๙๔

การฌาปนกิจศพวานนี้

เมื่อวานนี้เวลา ๑๗ น. ร.อ.หลวงรณสิทธิพิชัย ได้เปนเจ้าภาพจัดการศพนางเนยนิกรบริรักษ์ (มารดา) และศพฉวีกาญจนินทุ (พี่) ณ ที่ปราวัดปทุมคงคา

ในโอกาสนี้ มีข้าราชการไปประชุมเพลิง คือ พระยาประเสริฐสงคราม พระยาทรงสุรเดช พระยาฤทธิอาคเณย์ พระสิทธิเรืองเดชพล พระประสาสน์พิทยยุทธ์ หลวงประดิษฐมนูธรรม เปนอาทิ นอกนั้นทหารบกเรือเปนส่วนมาก มีหนังสือภาษิตอินทุมาศชำรวยแก่ผู้ไปประชุมเพลิงโดยทั่วหน้า กิจการได้บรรลุไปด้วยความเรียบร้อย

รถไฟเปิดโอกาสให้ชาวเหนือ มากรุงเทพฯ

กรมรถไฟหลวงได้เปิดโอกาสให้ชาวกรุงเทพฯ ได้ขึ้นเที่ยวชมภูมิประเทศเมืองเหนือ บัดนี้กรมรถไฟคิดเห็นว่า ชาวเมืองเหนือก็คงอยากมาเที่ยวกรุงเทพฯ ดุจเดียวกัน และก็มีข่าวน่ายินดีที่เราได้ทราบว่ากรมรถไฟหลวงเปิดโอกาสให้ดังคาดหมาย คือจะจัดขบวนรถพิเศษเดิรจากเชียงใหม่มากรุงเทพฯ โดยคิดอัตราค่าโดยสารทั้งไปและกลับ ๑๐ บาท กำหนดเวลารถพิเศษกรมรถไฟหลวงกะไว้ดังนี้

ออกจากเชียงใหม่วันเสาร์ที่ ๒๒ เมษายน เวลา ๑๐.๓๐ น. หยุดที่ลำปางเพื่อรับคนโดยสารมากรุงเทพฯ แล้วจะไม่หยุดสถานีใดอีก จนถึงกรุงเทพฯ ผู้ที่โดยสารมาในขบวนรถพิเศษนี้ จะต้องกลับจากกรุงเทพฯ ในวันที่ ๒๕ เดือนเดียวกัน เวลา ๑๗ น. รถเคลื่อนจากสถานีกรุงเทพฯ แล้วจะส่งผู้โดยสารที่ลำปางและเชียงใหม่ นอกนั้นไม่แวะที่ใดเลย อัตราค่าโดยสารจากลำปางมากรุงเทพฯ ทั้งไปและกลับ ๑๐ บาท เท่ากับเชียงใหม่-กรุงเทพฯ จะรับผู้โดยสารฉะเพาะชั้น ๓ เท่านั้น ชั้นที่ ๑ ที่ ๒ ไม่รับ รถพิเศษขบวนนี้รับคนโดยสารอย่างน้อยจากเชียงใหม่และลำปาง ไม่ต่ำกว่า ๒๐๐ คน ถ้าไม่พอแก่จำนวน รถขบวนพิเศษนี้จะไม่เดิร รถขบวนนี้จุถึง ๔๕๐ คน

อนึ่งขบวนรถพิเศษที่กรมรถไฟกะว่าจะเดิรจากกรุงเทพฯ ไปเชียงใหม่อีกครั้ง ๑ ในวันที่ ๒๐ เมษายนนั้น ออกจากกรุงเทพฯ เวลา ๑๗ น. กลับจากเชียงใหม่วันที่ ๒๗ เดือนเดียวกัน รับฉะเพาะแต่ผู้โดยสารชั้น ๓ เท่านั้น จุได้ ๖๗๒ คน ชั้น ๑ ชั้น ๒ ไม่รับ ถ้าขบวนนี้ไม่หยุดแวะ ณ ที่ใดทั้งไปและกลับ

รายชื่อม้าแข่ง

(ต่อจากหน้า ๗)

เที่ยว ๙ ม้าเทศเก่าใหม่ ๔๐ เส้น

ไอริชลารค	๘.๑๒
รีวอรด	๘.๑๒
โดโลเรส	๘.๘
พีลฟอด	๘.๘
ออนเนอรลาส	๘.๘
คริสตาไลด์	๗.๐
มิสบัชเลอร์	๗.๑๓
เซอเรเนต	๗.๕

ภาพตลก เรื่อง สัปทอง ตอน ตีคลี

๑๘

โดย สวัสดิ์ วุทะรพ



บัด นั้น ขุนหมื่นเฝ้าประตูผู้กำกับ



เห็นสัตรูจูมาแต่กองทัพ ก็ไม่ยอมเปิดรับให้เข้ามา



เมื่อ นั้น พระวิศวกรรมใจกล้า

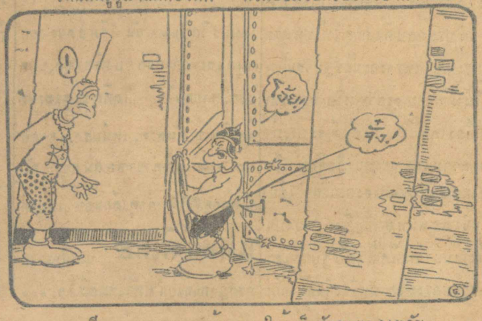

เอามีดแทงสอดลอดเข้ามา ให้เห็นศักดาของเทวัญ

เวทีไพฑูรย์ ศรีกรุง และ ธรณีนครณีย์

ปีที่ ๑๓ ฉบับที่ ๒๑๒๕ วันอาทิตย์ที่ ๒๖ มีนาคม พ.ศ. ๒๔๙๕ ขึ้น ๑ ค่ำ เดือน ๕ ปีระกา จ.ศ. ๑๒๙๔

ชายมหัศจรรย์ที่มนุษย์ในโลกน่ารู้จัก

คือ อีวา ครูเก้อร ผู้เป็น มหาศาล ชาวสวีเดน, เจ้าแห่งไม้ ขีดไฟ,เจ้าแหงการเงิน และจอมโจรลั้นโลกที่สุดในประวัติศาสตร์

(จาก เค้า เรื่อง ที่ เขียนโดย มิสเตอร์ สะโล เวชิค)

โดย "อักษร"

(ต่อจาก ฉะบับ วานนี้)

ของชาติ และ มี ชนานุภาพ อยู่ ใน ธนาคาร อ็อก ไซร์ และ มอร์แกน และธนาคาร อื่นๆ ทั่วไป โดย ชนานุภาพ และ พาณิช โยบาย ของ ครูเก้อร ทำให้ครู เก้อร ได้รับ เกียรติยศ ประดุจ กษัตริย์ องค์หนึ่ง ใน โลก" แต่ ใน ฝ่ายอาชญา ผู้ สามารถ ใน การ เงิน บางคน รู้สึก ว่า คน เหล่านั้น – คือ ผู้ มี ส่วนได้ส่วน เสีย ใน กิจการ ของ ครูเก้อร – ถ้า ยัง เอา หิน ลูกโม่ แขวน ไว้ รอบๆ คอ ของ คน เอง

แน่ ที่เดียว, ครูเก้อร ใน ขณะ นี้ อยู่ ใน ฐานะ ที่ เรียก ว่า "คับโครง" กิจ การ ผูก ขาด สิน ค้า ไม้ ขีดไฟ ของ เขา นี้ ดำเนิน ไป ได้ โดย อาศัย ความ ไว้เนื้อ เชื่อใจ ใน ชนานุภาพ อันกว้าง ขวาง ของ เขา ซึ่ง ความ จริง ต้อง คอย หลีก เลี่ยง อย่าง หนัก หวัด เพื่อ มิ ให้ กระทบ กระเทือน กับ การ เงิน ทั่วไป ดุจ ดวง ดาว ทั้ง หลาย มิ รู้ ได้ ว่า จะ ไป ชน กัน เข้า วัน ไหน ครูเก้อร ยังหา มี ความ พอใจ เพียง นี้ ไม่ เขา ยัง มี ความ โลภ ต่อ ไป โดย วาง โครง การณ์ ผูก ขาด โทร. ศัพท์ ทั่ว โลก อีก บริษัท แอล. เอม. อิริคสัน เป็น บริษัท แรก ที่ ครูเก้อร ได้ เริ่ม ก่อ ความ พินาศ ให้ พอ ประจวบ กับ โภคกิจ ตกต่ำ ได้ เยี่ยม กรายเข้า สู่ ตลาด เงิน ของ โลก กลโกง ของ ครูเก้อร – ผู้ มี ชนานุภาพ ต่ำ ยิ่ง ก็ สั่นสะเทือน หน้ากาก ของ เขา กำลัง จะ เผย ออก ด้วย อำนาจ อันประหลาด ชั่วขณะ นี้

ได้ กล่าว แล้ว ว่า พอ สมัย โภคกิจ ตกต่ำ เยี่ยม กลายมา สู่ ตลาด เงิน ของ โลก ทำให้ การ เงิน ฝืดเคือง การหมุน เงิน ของ พวก นัก ชนานุภาพ มิ ได้ เป็นไป โดย ฉับไวดี ภาพ และ โดย ที่ ครูเก้อร วาง แผน ดำเนิน กิจ ของ เขา อย่าง ที่ เรียก ว่า "คับโครง" ครูเก้อร จึง ตก อยู่ ใน ฐานะ ที่ กลืน ไม่ เข้า คาย ไม่ ออก ยิ่ง กว่า ผู้ ใด การ จบ ไม้ ขน นี้ มิ ได้ เป็น ไป โดย สะดวก เหมือน สมัย ก่อน เดี๋ยว ซุบซิบ นินทา กล่าว ขวัญ ถึง ความ ไม่ มั่นคง ของ บริษัท ไม้ ขีดไฟ ก็ เริ่ม หนาหู ขึ้น ทุกวัน ครูเก้อร ก็ พยายาม เผชิญ อุปสัค แห่ง การ เงิน อย่าง เต็มที่ แต่ ความ เฉลียว ฉลาด และ เล่ห์ กะเท่ ห์ ของ เขา ไม่ สามารถ จะ เอา ชนะ กับ เจ้าอำนาจ ซึ่ง กำ มนุษย์ ทั่ว โลก ไว้ ใน อุ้ง มือ ทุก วัน นี้ ได้ เมื่อ เช่น นี้ ครูเก้อร ก็ มอง เห็น หายนะ และ ความ อัปยศ ที่ กำลัง คืบ คลาน มา สู่ ตน อยู่ ไร ๆ เขา ผู้ ซึ่ง โลก ยก ให้ เป็น ผู้ ฉลาด ที่สุด และ มี เกียรติ ที่สุด คน หนึ่ง จะ ยอม ตก เป็น ผู้ ถูก แห่ง ความ พินาศ ของ ตน และ ยอม ฟัง ชน ทั่ว โลก เรียก เขา ใน ตำแหน่ง ใหม่ ที่ กำลัง มา ถึง ว่า "จอมโจร ลั้น โลก ใน ประวัติศาสตร์" เชียว หรือ ? มิ ได้ ครูเก้อร ฉลาด ที่สุด จน กระทั่ง ถึง หายใจ ครั้ง สุดท้าย ของ เขา เขา ไม่ ยอม รับ ตำแหน่ง ใหม่ ของ เขา ไม่ ยอม แม้ เพียง ได้ ยิน เสียง นั้น เขา ใช้ ความ ฉลาด ที่สุด อัน เป็น ความ ฉลาด ครั้ง สุดท้าย สม ชื่อ ของ เขา สิ้น นั้น คือ

(ยังมีต่อ)

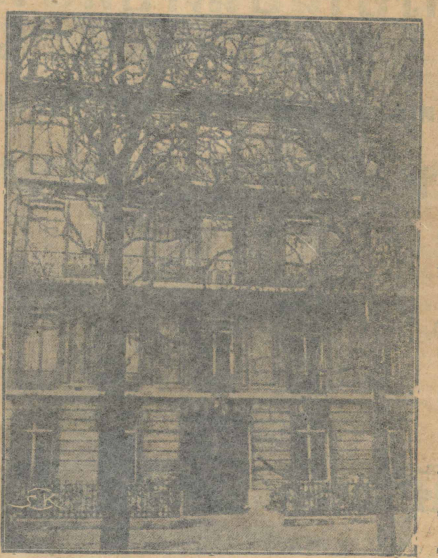

ที่ ที่ ครูเก้อร ยิง ตัว ตาย

เมื่อ วัน ที่ ๑๒ มีนาคม ค.ศ. ๑๙๔๖ คือ บ้าน ปารีส ของ มหาศาล ใน ห้อง หมาย เลข ๕ ถนน วิก ตัวร์ เอม มานูเอล ที่ ๑

รู้เล็กรู้น้อย

โดย "อักษร"

ไดโอเยนเนส (DIOYENES) คือ ใคร

คือ ปรัชญาเมธี ของกรีก เกิดเมื่อ ปีก่อน ค.ศ. ๑๑๒ ตาย เมื่อ ปีก่อน ค.ศ. ๑๖๔ เป็นสมาชิกคน หนึ่งของพวก ซินิค เป็นมุนีที่เคร่ง ที่สุด กล่าว กันว่า ท่านอาศัยอยู่ ในถังไม้ ลูกหนึ่ง สวมเสื้อผ้า เก่าจากกระสุงกระสิง กินอาหาร อย่างง่ายที่สุด ท่าน ได้ ฝากคำพูด อันคมคาย ไว้แก่ โลก เป็นอัน มาก

คำ แหน่ง ดีมส์เตอร์ (DEEMSTER) เป็น ตำแหน่ง อะไร?

ดีมส์เตอร์ เป็น ชื่อ ตำแหน่ง อธิบดี ผู้ พิพากษา ในเกาะ ไอล์ออฟ แมน (ISLE OF MAN) ของอังษ กฤษ

คำว่า ดินเน่อร ทำไม จึง เอาชื่อ นี้ ไม่ ได้ ว่าเป็น อาหาร เวลา ไหน แน่

ดินเน่อร เป็นอาหาร มื้อ สำคัญ ที่สุด ใน วันหนึ่งๆ ของชาว อังกฤษ สมัยก่อน ดินเน่อร เป็นอาหารกลาง วัน แต่ความนิยม ของชนหมู่มาก ได้ เปลี่ยน เวลา เรื่อยๆ มาจนลง มา อยู่แค่ เวลา ๔ โมงเย็น

ยา บำรุง มดลูก

เปนยากินเมื่อคลอดบุตร์แล้วโดยไม่ต้องอยู่ไฟ

หรือถ้าอยู่ไฟด้วยก็ใช้ได้ มียาประกอบพร้อมยานี้คือ ยากินให้มีลมเบ่ง ยาขับรก ยาขับโลหิตและขับน้ำคาวปลา ยาแก้ไข้เมื่อคลอดบุตร์แล้ว มียาป้ายลิ้นเด็กคลอดใหม่ๆ และยาแทนน้ำนมมารดาก่อนน้ำนมยังไม่มี ถ้าใช้ยานี้รวมทั้งชุดท่านจะไม่มีโทษเรื่องโรคอยู่ไฟไม่ได้แลมดลูกไม่เข้าที่ (ไม่ใช่เปนยาแก้มดลูกพิการต่างๆ) ชุดเล็ก ๔ บาท ใช้ได้ ๓๐ วัน ชุดใหญ่ ๖ บาท ใช้ได้ ๖๐ วัน

ยาปราบมดลูก

รับประทานแก้มดลูกพิการที่ปรากฏอาการ คือเกิดระดูขาว โลหิตระดูไม่ปกติ ปวดกระเบนเหน็บแลปวดเสียวที่มดลูก เมื่อยต้นคอและศีร์ษะผิวกายค่าคล้ำ เบื่ออาหาร นอนไม่หลับโกรธลืมง่าย เผลอสติบางคนถึงชักหรือวิกลจริต ขวดใหญ่ ๒ บาท เล็ก ๕ สลึง ใช้คู่กันยาดับลมร้ายอับ ๑ บาท ได้ผลแน่นอน หายดีกว่ายาขับฟอกบำรุงโลหิตระดูขาว ยาประสาทแลยากษัย ๆ เปนยาตั้งชื่อล้อเลียนยาปรายเหตุทั้งสิ้น (ระวังอย่าหลงใช้ยาอ้างสรรพคุณลอกฉลากใบปลิวและยาตั้งชื่อล้อเลียนยาปราบมดลูก) ปรุงที่ห้างพระจันทร์โอสถ ถนนจักรพรรดิพงษ์จดราชดำเนินนอก ตำบลส.ร.นายร้อย พระนคร ส่งขายตามร้านขายยาที่มีป้ายแขวนทุกแห่ง

กงจักร์ไว ชาร์มก็ไว

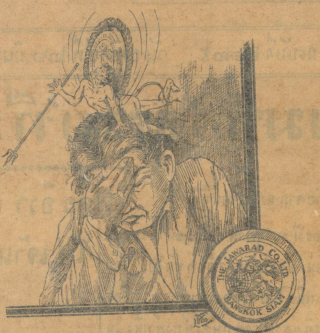

ความเร็วและแรงแห่งกงจักร์ที่ผันผวล สามารถทำลายสิ่งที่กีดขวางใหญ่น้อยใดๆได้โดยง่ายฉันใด ชาร์มก็สามารถกำจัดอาการปวดศีร์ษะได้เร็วและได้ผลดีฉันนั้น

ชาร์มเปนยาแก้ปวดศีร์ษะที่มีสรรพคุณดี และให้ผลพึงใจ ไม่บีบหัว — ไม่ทำให้ท้องผูก — รับประทานง่าย — ได้ผลเร็ว — ราคาเยาว์

มีจำหน่ายตามร้านขายยาจีนและยาฝรั่ง

บริษัทเยาวราชจำกัด เจ้าของ ถนนเยาวราช

รถจักรยานยนต์ยี่ห้อไตรอัมพ์

ยังคงเปนรถที่นำสมัยอยู่นั่นเอง

สร้างด้วยเหล็กเหนียวอย่างดี, ไว้ใจได้, ประหยัดทรัพย์ไม่มีเสมอเหมือน

มีให้ท่านเลือกได้ขนาดต่างๆ

ตั้งแต่ ๑.๔๗ แรงม้า

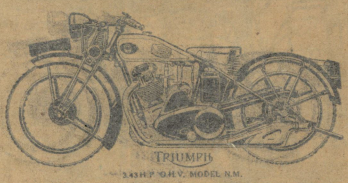

ถึง ๕.๔๙ แรงม้า

มีอยู่ในสต๊อกหลายแบบ

บริษัท บางกอกด๊อก จำกัด

(เอเย่นต์สำหรับยุโนเต็ดอินยิเนียร์จำกัด)

เปนเอเย่นต์แต่ผู้เดียว พระนคร

ประตูสามยอด โทรเลข "โปรเกรส" บ้านทวาย



ใหญ่ ล้วนเข้าใจนางหญิงนั้นว่าเป็นคนบ้าเสียหมด เหลือแต่ใครเพียงคนเดียวเท่านั้นที่จะเข้าใจนางได้ ก็คือ ตัวนางเองนั่นแหละ

นางคันหมุยอุ้นเดินทางไปถึงเรือนของเจ้าเมืองแล้ว ก็ได้ขอเข้าเฝ้าเจ้าเมืองทันที เจ้าเมืองได้ให้คนนำนางเข้าไปในห้องรับแขก แล้วเจ้าเมืองก็ได้ออกมาต้อนรับนางด้วยความยินดี

นางคันหมุยอุ้นได้เล่าเรื่องราวทั้งหมดให้เจ้าเมืองฟังตั้งแต่ต้นจนจบ เจ้าเมืองได้ฟังแล้วก็ตกใจมาก ไม่คิดว่าจะมีเรื่องราวเช่นนี้เกิดขึ้นในเมืองของตน จึงได้ให้นางคันหมุยอุ้นอยู่ที่นั่นก่อน แล้วเจ้าเมืองก็ได้ให้คนไปตามตัวนายอำเภอมาพบ

เมื่อนายอำเภอมาถึงแล้ว เจ้าเมืองได้สั่งให้นายอำเภอไปสืบหาตัวนายคำแสนมาให้ได้ นายอำเภอได้ออกไปสืบหาตัวนายคำแสนอยู่หลายวัน ก็ไม่พบตัวนายคำแสน จึงได้กลับมาหาเจ้าเมืองอีกครั้งหนึ่ง แล้วได้เรียนให้เจ้าเมืองทราบว่า นายคำแสนได้หนีไปอยู่ที่เมืองเชียงตุง ในประเทศพม่าเสียแล้ว

เจ้าเมืองได้ฟังดังนั้นก็โกรธมาก จึงได้สั่งให้นายอำเภอไปเขียนหนังสือถึงเจ้าเมืองเชียงตุง ให้ส่งตัวนายคำแสนมาให้ได้ นายอำเภอได้ทำตามคำสั่งของเจ้าเมืองทุกประการ

ฝ่ายนายคำแสนเมื่อได้ทราบข่าวว่าเจ้าเมืองเชียงตุงได้ส่งตัวตนมาให้แล้ว ก็ตกใจมาก ไม่คิดว่าจะมีเรื่องราวเช่นนี้เกิดขึ้นในเมืองของตน จึงได้ให้คนไปตามตัวนางคันหมุยอุ้นมาพบ

เมื่อนางคันหมุยอุ้นมาถึงแล้ว นายคำแสนได้ถามนางคันหมุยอุ้นว่า ทำไมนางจึงได้ทำเช่นนี้ นางคันหมุยอุ้นได้ตอบว่า ที่นางได้ทำเช่นนี้ก็เพราะนางต้องการจะแก้แค้นให้กับสามีของนาง ที่ได้ถูกนายคำแสนฆ่าตาย นายคำแสนได้ฟังดังนั้นก็โกรธมาก จึงได้ตวาดนางคันหมุยอุ้นว่า ที่สามีของเจ้าตายนั้นก็เพราะเขาเป็นคนไม่ดี เขาสมควรที่จะตาย เจ้าจะมาแก้แค้นให้เขาทำไม

นางคันหมุยอุ้นได้ตอบว่า ถึงแม้สามีของนางจะเป็นคนไม่ดีอย่างไรก็ตาม แต่นางก็ได้ถือว่าสามีของนางเป็นคนดีเสมอ นางจึงต้องการที่จะแก้แค้นให้กับสามีของนาง

นายคำแสนได้ฟังดังนั้นก็โกรธมาก จึงได้ตวาดนางคันหมุยอุ้นว่า ถ้าเจ้าไม่ไปเสียจากที่นี่ ข้าจะฆ่าเจ้าเสียให้ตายเหมือนกับสามีของเจ้า

นางคันหมุยอุ้นได้ฟังดังนั้นก็ตกใจมาก จึงได้ออกจากเมืองเชียงตุงไปทันที

ฝ่ายนายคำแสนเมื่อได้ทราบข่าวว่านางคันหมุยอุ้นได้ออกจากเมืองเชียงตุงไปแล้ว ก็ได้ส่งคนติดตามไปเพื่อจะฆ่านางคันหมุยอุ้นให้ตาย แต่ก็ไม่สามารถที่จะตามนางคันหมุยอุ้นได้ทัน

นางคันหมุยอุ้นได้เดินทางไปจนถึงเมืองเชียงของ ได้ไปพบกับนายบุญมาซึ่งเป็นเพื่อนของสามีของนาง นายบุญมาได้ต้อนรับนางคันหมุยอุ้นเป็นอย่างดี นางคันหมุยอุ้นได้เล่าเรื่องราวทั้งหมดให้นายบุญมาฟัง นายบุญมาได้ฟังดังนั้นก็โกรธมาก จึงได้ตวาดนางคันหมุยอุ้นว่า ที่สามีของเจ้าตายนั้นก็เพราะเขาเป็นคนไม่ดี เขาสมควรที่จะตาย เจ้าจะมาแก้แค้นให้เขาทำไม

นางคันหมุยอุ้นได้ตอบว่า ถึงแม้สามีของนางจะเป็นคนไม่ดีอย่างไรก็ตาม แต่นางก็ได้ถือว่าสามีของนางเป็นคนดีเสมอ นางจึงต้องการที่จะแก้แค้นให้กับสามีของนาง

นายบุญมาได้ฟังดังนั้นก็โกรธมาก จึงได้ตวาดนางคันหมุยอุ้นว่า ถ้าเจ้าไม่ไปเสียจากที่นี่ ข้าจะฆ่าเจ้าเสียให้ตายเหมือนกับสามีของเจ้า

นางคันหมุยอุ้นได้ฟังดังนั้นก็ตกใจมาก จึงได้ออกจากเมืองเชียงของไปทันที

ฝ่ายนายบุญมาเมื่อได้ทราบข่าวว่านางคันหมุยอุ้นได้ออกจากเมืองเชียงของไปแล้ว ก็ได้ส่งคนติดตามไปเพื่อจะฆ่านางคันหมุยอุ้นให้ตาย แต่ก็ไม่สามารถที่จะตามนางคันหมุยอุ้นได้ทัน

นางคันหมุยอุ้นได้เดินทางไปจนถึงเมืองหลวงพระบาง ได้ไปพบกับนายบุญมาซึ่งเป็นเพื่อนของสามีของนาง นายบุญมาได้ต้อนรับนางคันหมุยอุ้นเป็นอย่างดี นางคันหมุยอุ้นได้เล่าเรื่องราวทั้งหมดให้นายบุญมาฟัง นายบุญมาได้ฟังดังนั้นก็โกรธมาก จึงได้ตวาดนางคันหมุยอุ้นว่า ที่สามีของเจ้าตายนั้นก็เพราะเขาเป็นคนไม่ดี เขาสมควรที่จะตาย เจ้าจะมาแก้แค้นให้เขาทำไม

นางคันหมุยอุ้นได้ตอบว่า ถึงแม้สามีของนางจะเป็นคนไม่ดีอย่างไรก็ตาม แต่นางก็ได้ถือว่าสามีของนางเป็นคนดีเสมอ นางจึงต้องการที่จะแก้แค้นให้กับสามีของนาง

นายบุญมาได้ฟังดังนั้นก็โกรธมาก จึงได้ตวาดนางคันหมุยอุ้นว่า ถ้าเจ้าไม่ไปเสียจากที่นี่ ข้าจะฆ่าเจ้าเสียให้ตายเหมือนกับสามีของเจ้า

นางคันหมุยอุ้นได้ฟังดังนั้นก็ตกใจมาก จึงได้ออกจากเมืองหลวงพระบางไปทันที

ฝ่ายนายบุญมาเมื่อได้ทราบข่าวว่านางคันหมุยอุ้นได้ออกจากเมืองหลวงพระบางไปแล้ว ก็ได้ส่งคนติดตามไปเพื่อจะฆ่านางคันหมุยอุ้นให้ตาย แต่ก็ไม่สามารถที่จะตามนางคันหมุยอุ้นได้ทัน

นางคันหมุยอุ้นได้เดินทางไปจนถึงเมืองเชียงใหม่ ได้ไปพบกับนายบุญมาซึ่งเป็นเพื่อนของสามีของนาง นายบุญมาได้ต้อนรับนางคันหมุยอุ้นเป็นอย่างดี นางคันหมุยอุ้นได้เล่าเรื่องราวทั้งหมดให้นายบุญมาฟัง นายบุญมาได้ฟังดังนั้นก็โกรธมาก จึงได้ตวาดนางคันหมุยอุ้นว่า ที่สามีของเจ้าตายนั้นก็เพราะเขาเป็นคนไม่ดี เขาสมควรที่จะตาย เจ้าจะมาแก้แค้นให้เขาทำไม

นางคันหมุยอุ้นได้ตอบว่า ถึงแม้สามีของนางจะเป็นคนไม่ดีอย่างไรก็ตาม แต่นางก็ได้ถือว่าสามีของนางเป็นคนดีเสมอ นางจึงต้องการที่จะแก้แค้นให้กับสามีของนาง

นายบุญมาได้ฟังดังนั้นก็โกรธมาก จึงได้ตวาดนางคันหมุยอุ้นว่า ถ้าเจ้าไม่ไปเสียจากที่นี่ ข้าจะฆ่าเจ้าเสียให้ตายเหมือนกับสามีของเจ้า

นางคันหมุยอุ้นได้ฟังดังนั้นก็ตกใจมาก จึงได้ออกจากเมืองเชียงใหม่ไปทันที

ฝ่ายนายบุญมาเมื่อได้ทราบข่าวว่านางคันหมุยอุ้นได้ออกจากเมืองเชียงใหม่ไปแล้ว ก็ได้ส่งคนติดตามไปเพื่อจะฆ่านางคันหมุยอุ้นให้ตาย แต่ก็ไม่สามารถที่จะตามนางคันหมุยอุ้นได้ทัน

นางคันหมุยอุ้นได้เดินทางไปจนถึงเมืองลำพูน ได้ไปพบกับนายบุญมาซึ่งเป็นเพื่อนของสามีของนาง นายบุญมาได้ต้อนรับนางคันหมุยอุ้นเป็นอย่างดี นางคันหมุยอุ้นได้เล่าเรื่องราวทั้งหมดให้นายบุญมาฟัง นายบุญมาได้ฟังดังนั้นก็โกรธมาก จึงได้ตวาดนางคันหมุยอุ้นว่า ที่สามีของเจ้าตายนั้นก็เพราะเขาเป็นคนไม่ดี เขาสมควรที่จะตาย เจ้าจะมาแก้แค้นให้เขาทำไม

นางคันหมุยอุ้นได้ตอบว่า ถึงแม้สามีของนางจะเป็นคนไม่ดีอย่างไรก็ตาม แต่นางก็ได้ถือว่าสามีของนางเป็นคนดีเสมอ นางจึงต้องการที่จะแก้แค้นให้กับสามีของนาง

นายบุญมาได้ฟังดังนั้นก็โกรธมาก จึงได้ตวาดนางคันหมุยอุ้นว่า ถ้าเจ้าไม่ไปเสียจากที่นี่ ข้าจะฆ่าเจ้าเสียให้ตายเหมือนกับสามีของเจ้า

นางคันหมุยอุ้นได้ฟังดังนั้นก็ตกใจมาก จึงได้ออกจากเมืองลำพูนไปทันที

ฝ่ายนายบุญมาเมื่อได้ทราบข่าวว่านางคันหมุยอุ้นได้ออกจากเมืองลำพูนไปแล้ว ก็ได้ส่งคนติดตามไปเพื่อจะฆ่านางคันหมุยอุ้นให้ตาย แต่ก็ไม่สามารถที่จะตามนางคันหมุยอุ้นได้ทัน

นางคันหมุยอุ้นได้เดินทางไปจนถึงเมืองลำปาง ได้ไปพบกับนายบุญมาซึ่งเป็นเพื่อนของสามีของนาง นายบุญมาได้ต้อนรับนางคันหมุยอุ้นเป็นอย่างดี นางคันหมุยอุ้นได้เล่าเรื่องราวทั้งหมดให้นายบุญมาฟัง นายบุญมาได้ฟังดังนั้นก็โกรธมาก จึงได้ตวาดนางคันหมุยอุ้นว่า ที่สามีของเจ้าตายนั้นก็เพราะเขาเป็นคนไม่ดี เขาสมควรที่จะตาย เจ้าจะมาแก้แค้นให้เขาทำไม

นางคันหมุยอุ้นได้ตอบว่า ถึงแม้สามีของนางจะเป็นคนไม่ดีอย่างไรก็ตาม แต่นางก็ได้ถือว่าสามีของนางเป็นคนดีเสมอ นางจึงต้องการที่จะแก้แค้นให้กับสามีของนาง

นายบุญมาได้ฟังดังนั้นก็โกรธมาก จึงได้ตวาดนางคันหมุยอุ้นว่า ถ้าเจ้าไม่ไปเสียจากที่นี่ ข้าจะฆ่าเจ้าเสียให้ตายเหมือนกับสามีของเจ้า

นางคันหมุยอุ้นได้ฟังดังนั้นก็ตกใจมาก จึงได้ออกจากเมืองลำปางไปทันที

ฝ่ายนายบุญมาเมื่อได้ทราบข่าวว่านางคันหมุยอุ้นได้ออกจากเมืองลำปางไปแล้ว ก็ได้ส่งคนติดตามไปเพื่อจะฆ่านางคันหมุยอุ้นให้ตาย แต่ก็ไม่สามารถที่จะตามนางคันหมุยอุ้นได้ทัน

นางคันหมุยอุ้นได้เดินทางไปจนถึงเมืองแพร่ ได้ไปพบกับนายบุญมาซึ่งเป็นเพื่อนของสามีของนาง นายบุญมาได้ต้อนรับนางคันหมุยอุ้นเป็นอย่างดี นางคันหมุยอุ้นได้เล่าเรื่องราวทั้งหมดให้นายบุญมาฟัง นายบุญมาได้ฟังดังนั้นก็โกรธมาก จึงได้ตวาดนางคันหมุยอุ้นว่า ที่สามีของเจ้าตายนั้นก็เพราะเขาเป็นคนไม่ดี เขาสมควรที่จะตาย เจ้าจะมาแก้แค้นให้เขาทำไม

นางคันหมุยอุ้นได้ตอบว่า ถึงแม้สามีของนางจะเป็นคนไม่ดีอย่างไรก็ตาม แต่นางก็ได้ถือว่าสามีของนางเป็นคนดีเสมอ นางจึงต้องการที่จะแก้แค้นให้กับสามีของนาง

นายบุญมาได้ฟังดังนั้นก็โกรธมาก จึงได้ตวาดนางคันหมุยอุ้นว่า ถ้าเจ้าไม่ไปเสียจากที่นี่ ข้าจะฆ่าเจ้าเสียให้ตายเหมือนกับสามีของเจ้า

นางคันหมุยอุ้นได้ฟังดังนั้นก็ตกใจมาก จึงได้ออกจากเมืองแพร่ไปทันที

ฝ่ายนายบุญมาเมื่อได้ทราบข่าวว่านางคันหมุยอุ้นได้ออกจากเมืองแพร่ไปแล้ว ก็ได้ส่งคนติดตามไปเพื่อจะฆ่านางคันหมุยอุ้นให้ตาย แต่ก็ไม่สามารถที่จะตามนางคันหมุยอุ้นได้ทัน

นางคันหมุยอุ้นได้เดินทางไปจนถึงเมืองน่าน ได้ไปพบกับนายบุญมาซึ่งเป็นเพื่อนของสามีของนาง นายบุญมาได้ต้อนรับนางคันหมุยอุ้นเป็นอย่างดี นางคันหมุยอุ้นได้เล่าเรื่องราวทั้งหมดให้นายบุญมาฟัง นายบุญมาได้ฟังดังนั้นก็โกรธมาก จึงได้ตวาดนางคันหมุยอุ้นว่า ที่สามีของเจ้าตายนั้นก็เพราะเขาเป็นคนไม่ดี เขาสมควรที่จะตาย เจ้าจะมาแก้แค้นให้เขาทำไม

นางคันหมุยอุ้นได้ตอบว่า ถึงแม้สามีของนางจะเป็นคนไม่ดีอย่างไรก็ตาม แต่นางก็ได้ถือว่าสามีของนางเป็นคนดีเสมอ นางจึงต้องการที่จะแก้แค้นให้กับสามีของนาง

นายบุญมาได้ฟังดังนั้นก็โกรธมาก จึงได้ตวาดนางคันหมุยอุ้นว่า ถ้าเจ้าไม่ไปเสียจากที่นี่ ข้าจะฆ่าเจ้าเสียให้ตายเหมือนกับสามีของเจ้า

นางคันหมุยอุ้นได้ฟังดังนั้นก็ตกใจมาก จึงได้ออกจากเมืองน่านไปทันที

ฝ่ายนายบุญมาเมื่อได้ทราบข่าวว่านางคันหมุยอุ้นได้ออกจากเมืองน่านไปแล้ว ก็ได้ส่งคนติดตามไปเพื่อจะฆ่านางคันหมุยอุ้นให้ตาย แต่ก็ไม่สามารถที่จะตามนางคันหมุยอุ้นได้ทัน

นางคันหมุยอุ้นได้เดินทางไปจนถึงเมืองพะเยา ได้ไปพบกับนายบุญมาซึ่งเป็นเพื่อนของสามีของนาง นายบุญมาได้ต้อนรับนางคันหมุยอุ้นเป็นอย่างดี นางคันหมุยอุ้นได้เล่าเรื่องราวทั้งหมดให้นายบุญมาฟัง นายบุญมาได้ฟังดังนั้นก็โกรธมาก จึงได้ตวาดนางคันหมุยอุ้นว่า ที่สามีของเจ้าตายนั้นก็เพราะเขาเป็นคนไม่ดี เขาสมควรที่จะตาย เจ้าจะมาแก้แค้นให้เขาทำไม

นางคันหมุยอุ้นได้ตอบว่า ถึงแม้สามีของนางจะเป็นคนไม่ดีอย่างไรก็ตาม แต่นางก็ได้ถือว่าสามีของนางเป็นคนดีเสมอ นางจึงต้องการที่จะแก้แค้นให้กับสามีของนาง

นายบุญมาได้ฟังดังนั้นก็โกรธมาก จึงได้ตวาดนางคันหมุยอุ้นว่า ถ้าเจ้าไม่ไปเสียจากที่นี่ ข้าจะฆ่าเจ้าเสียให้ตายเหมือนกับสามีของเจ้า

นางคันหมุยอุ้นได้ฟังดังนั้นก็ตกใจมาก จึงได้ออกจากเมืองพะเยาไปทันที

ฝ่ายนายบุญมาเมื่อได้ทราบข่าวว่านางคันหมุยอุ้นได้ออกจากเมืองพะเยาไปแล้ว ก็ได้ส่งคนติดตามไปเพื่อจะฆ่านางคันหมุยอุ้นให้ตาย แต่ก็ไม่สามารถที่จะตามนางคันหมุยอุ้นได้ทัน

นางคันหมุยอุ้นได้เดินทางไปจนถึงเมืองเชียงราย ได้ไปพบกับนายบุญมาซึ่งเป็นเพื่อนของสามีของนาง นายบุญมาได้ต้อนรับนางคันหมุยอุ้นเป็นอย่างดี นางคันหมุยอุ้นได้เล่าเรื่องราวทั้งหมดให้นายบุญมาฟัง นายบุญมาได้ฟังดังนั้นก็โกรธมาก จึงได้ตวาดนางคันหมุยอุ้นว่า ที่สามีของเจ้าตายนั้นก็เพราะเขาเป็นคนไม่ดี เขาสมควรที่จะตาย เจ้าจะมาแก้แค้นให้เขาทำไม

นางคันหมุยอุ้นได้ตอบว่า ถึงแม้สามีของนางจะเป็นคนไม่ดีอย่างไรก็ตาม แต่นางก็ได้ถือว่าสามีของนางเป็นคนดีเสมอ นางจึงต้องการที่จะแก้แค้นให้กับสามีของนาง

นายบุญมาได้ฟังดังนั้นก็โกรธมาก จึงได้ตวาดนางคันหมุยอุ้นว่า ถ้าเจ้าไม่ไปเสียจากที่นี่ ข้าจะฆ่าเจ้าเสียให้ตายเหมือนกับสามีของเจ้า

นางคันหมุยอุ้นได้ฟังดังนั้นก็ตกใจมาก จึงได้ออกจากเมืองเชียงรายไปทันที

ฝ่ายนายบุญมาเมื่อได้ทราบข่าวว่านางคันหมุยอุ้นได้ออกจากเมืองเชียงรายไปแล้ว ก็ได้ส่งคนติดตามไปเพื่อจะฆ่านางคันหมุยอุ้นให้ตาย แต่ก็ไม่สามารถที่จะตามนางคันหมุยอุ้นได้ทัน

นางคันหมุยอุ้นได้เดินทางไปจนถึงเมืองเชียงแสน ได้ไปพบกับนายบุญมาซึ่งเป็นเพื่อนของสามีของนาง นายบุญมาได้ต้อนรับนางคันหมุยอุ้นเป็นอย่างดี นางคันหมุยอุ้นได้เล่าเรื่องราวทั้งหมดให้นายบุญมาฟัง นายบุญมาได้ฟังดังนั้นก็โกรธมาก จึงได้ตวาดนางคันหมุยอุ้นว่า ที่สามีของเจ้าตายนั้นก็เพราะเขาเป็นคนไม่ดี เขาสมควรที่จะตาย เจ้าจะมาแก้แค้นให้เขาทำไม

นางคันหมุยอุ้นได้ตอบว่า ถึงแม้สามีของนางจะเป็นคนไม่ดีอย่างไรก็ตาม แต่นางก็ได้ถือว่าสามีของนางเป็นคนดีเสมอ นางจึงต้องการที่จะแก้แค้นให้กับสามีของนาง

นายบุญมาได้ฟังดังนั้นก็โกรธมาก จึงได้ตวาดนางคันหมุยอุ้นว่า ถ้าเจ้าไม่ไปเสียจากที่นี่ ข้าจะฆ่าเจ้าเสียให้ตายเหมือนกับสามีของเจ้า

นางคันหมุยอุ้นได้ฟังดังนั้นก็ตกใจมาก จึงได้ออกจากเมืองเชียงแสนไปทันที

ฝ่ายนายบุญมาเมื่อได้ทราบข่าวว่านางคันหมุยอุ้นได้ออกจากเมืองเชียงแสนไปแล้ว ก็ได้ส่งคนติดตามไปเพื่อจะฆ่านางคันหมุยอุ้นให้ตาย แต่ก็ไม่สามารถที่จะตามนางคันหมุยอุ้นได้ทัน

นางคันหมุยอุ้นได้เดินทางไปจนถึงเมืองเชียงตุง ได้ไปพบกับนายบุญมาซึ่งเป็นเพื่อนของสามีของนาง นายบุญมาได้ต้อนรับนางคันหมุยอุ้นเป็นอย่างดี นางคันหมุยอุ้นได้เล่าเรื่องราวทั้งหมดให้นายบุญมาฟัง นายบุญมาได้ฟังดังนั้นก็โกรธมาก จึงได้ตวาดนางคันหมุยอุ้นว่า ที่สามีของเจ้าตายนั้นก็เพราะเขาเป็นคนไม่ดี เขาสมควรที่จะตาย เจ้าจะมาแก้แค้นให้เขาทำไม

นางคันหมุยอุ้นได้ตอบว่า ถึงแม้สามีของนางจะเป็นคนไม่ดีอย่างไรก็ตาม แต่นางก็ได้ถือว่าสามีของนางเป็นคนดีเสมอ นางจึงต้องการที่จะแก้แค้นให้กับสามีของนาง

นายบุญมาได้ฟังดังนั้นก็โกรธมาก จึงได้ตวาดนางคันหมุยอุ้นว่า ถ้าเจ้าไม่ไปเสียจากที่นี่ ข้าจะฆ่าเจ้าเสียให้ตายเหมือนกับสามีของเจ้า

นางคันหมุยอุ้นได้ฟังดังนั้นก็ตกใจมาก จึงได้ออกจากเมืองเชียงตุงไปทันที

ฝ่ายนายบุญมาเมื่อได้ทราบข่าวว่านางคันหมุยอุ้นได้ออกจากเมืองเชียงตุงไปแล้ว ก็ได้ส่งคนติดตามไปเพื่อจะฆ่านางคันหมุยอุ้นให้ตาย แต่ก็ไม่สามารถที่จะตามนางคันหมุยอุ้นได้ทัน

นางคันหมุยอุ้นได้เดินทางไปจนถึงเมืองเชียงของ ได้ไปพบกับนายบุญมาซึ่งเป็นเพื่อนของสามีของนาง นายบุญมาได้ต้อนรับนางคันหมุยอุ้นเป็นอย่างดี นางคันหมุยอุ้นได้เล่าเรื่องราวทั้งหมดให้นายบุญมาฟัง นายบุญมาได้ฟังดังนั้นก็โกรธมาก จึงได้ตวาดนางคันหมุยอุ้นว่า ที่สามีของเจ้าตายนั้นก็เพราะเขาเป็นคนไม่ดี เขาสมควรที่จะตาย เจ้าจะมาแก้แค้นให้เขาทำไม

นางคันหมุยอุ้นได้ตอบว่า ถึงแม้สามีของนางจะเป็นคนไม่ดีอย่างไรก็ตาม แต่นางก็ได้ถือว่าสามีของนางเป็นคนดีเสมอ นางจึงต้องการที่จะแก้แค้นให้กับสามีของนาง

นายบุญมาได้ฟังดังนั้นก็โกรธมาก จึงได้ตวาดนางคันหมุยอุ้นว่า ถ้าเจ้าไม่ไปเสียจากที่นี่ ข้าจะฆ่าเจ้าเสียให้ตายเหมือนกับสามีของเจ้า

นางคันหมุยอุ้นได้ฟังดังนั้นก็ตกใจมาก จึงได้ออกจากเมืองเชียงของไปทันที

ฝ่ายนายบุญมาเมื่อได้ทราบข่าวว่านางคันหมุยอุ้นได้ออกจากเมืองเชียงของไปแล้ว ก็ได้ส่งคนติดตามไปเพื่อจะฆ่านางคันหมุยอุ้นให้ตาย แต่ก็ไม่สามารถที่จะตามนางคันหมุยอุ้นได้ทัน

นางคันหมุยอุ้นได้เดินทางไปจนถึงเมืองหลวงพระบาง ได้ไปพบกับนายบุญมาซึ่งเป็นเพื่อนของสามีของนาง นายบุญมาได้ต้อนรับนางคันหมุยอุ้นเป็นอย่างดี นางคันหมุยอุ้นได้เล่าเรื่องราวทั้งหมดให้นายบุญมาฟัง นายบุญมาได้ฟังดังนั้นก็โกรธมาก จึงได้ตวาดนางคันหมุยอุ้นว่า ที่สามีของเจ้าตายนั้นก็เพราะเขาเป็นคนไม่ดี เขาสมควรที่จะตาย เจ้าจะมาแก้แค้นให้เขาทำไม

นางคันหมุยอุ้นได้ตอบว่า ถึงแม้สามีของนางจะเป็นคนไม่ดีอย่างไรก็ตาม แต่นางก็ได้ถือว่าสามีของนางเป็นคนดีเสมอ นางจึงต้องการที่จะแก้แค้นให้กับสามีของนาง

นายบุญมาได้ฟังดังนั้นก็โกรธมาก จึงได้ตวาดนางคันหมุยอุ้นว่า ถ้าเจ้าไม่ไปเสียจากที่นี่ ข้าจะฆ่าเจ้าเสียให้ตายเหมือนกับสามีของเจ้า

นางคันหมุยอุ้นได้ฟังดังนั้นก็ตกใจมาก จึงได้ออกจากเมืองหลวงพระบางไปทันที

ฝ่ายนายบุญมาเมื่อได้ทราบข่าวว่านางคันหมุยอุ้นได้ออกจากเมืองหลวงพระบางไปแล้ว ก็ได้ส่งคนติดตามไปเพื่อจะฆ่านางคันหมุยอุ้นให้ตาย แต่ก็ไม่สามารถที่จะตามนางคันหมุยอุ้นได้ทัน

นางคันหมุยอุ้นได้เดินทางไปจนถึงเมืองเชียงใหม่ ได้ไปพบกับนายบุญมาซึ่งเป็นเพื่อนของสามีของนาง นายบุญมาได้ต้อนรับนางคันหมุยอุ้นเป็นอย่างดี นางคันหมุยอุ้นได้เล่าเรื่องราวทั้งหมดให้นายบุญมาฟัง นายบุญมาได้ฟังดังนั้นก็โกรธมาก จึงได้ตวาดนางคันหมุยอุ้นว่า ที่สามีของเจ้าตายนั้นก็เพราะเขาเป็นคนไม่ดี เขาสมควรที่จะตาย เจ้าจะมาแก้แค้นให้เขาทำไม

นางคันหมุยอุ้นได้ตอบว่า ถึงแม้สามีของนางจะเป็นคนไม่ดีอย่างไรก็ตาม แต่นางก็ได้ถือว่าสามีของนางเป็นคนดีเสมอ นางจึงต้องการที่จะแก้แค้นให้กับสามีของนาง

นายบุญมาได้ฟังดังนั้นก็โกรธมาก จึงได้ตวาดนางคันหมุยอุ้นว่า ถ้าเจ้าไม่ไปเสียจากที่นี่ ข้าจะฆ่าเจ้าเสียให้ตายเหมือนกับสามีของเจ้า

นางคันหมุยอุ้นได้ฟังดังนั้นก็ตกใจมาก จึงได้ออกจากเมืองเชียงใหม่ไปทันที

ฝ่ายนายบุญมาเมื่อได้ทราบข่าวว่านางคันหมุยอุ้นได้ออกจากเมืองเชียงใหม่ไปแล้ว ก็ได้ส่งคนติดตามไปเพื่อจะฆ่านางคันหมุยอุ้นให้ตาย แต่ก็ไม่สามารถที่จะตามนางคันหมุยอุ้นได้ทัน

นางคันหมุยอุ้นได้เดินทางไปจนถึงเมืองลำพูน ได้ไปพบกับนายบุญมาซึ่งเป็นเพื่อนของสามีของนาง นายบุญมาได้ต้อนรับนางคันหมุยอุ้นเป็นอย่างดี นางคันหมุยอุ้นได้เล่าเรื่องราวทั้งหมดให้นายบุญมาฟัง นายบุญมาได้ฟังดังนั้นก็โกรธมาก จึงได้ตวาดนางคันหมุยอุ้นว่า ที่สามีของเจ้าตายนั้นก็เพราะเขาเป็นคนไม่ดี เขาสมควรที่จะตาย เจ้าจะมาแก้แค้นให้เขาทำไม

นางคันหมุยอุ้นได้ตอบว่า ถึงแม้สามีของนางจะเป็นคนไม่ดีอย่างไรก็ตาม แต่นางก็ได้ถือว่าสามีของนางเป็นคนดีเสมอ นางจึงต้องการที่จะแก้แค้นให้กับสามีของนาง

นายบุญมาได้ฟังดังนั้นก็โกรธมาก จึงได้ตวาดนางคันหมุยอุ้นว่า ถ้าเจ้าไม่ไปเสียจากที่นี่ ข้าจะฆ่าเจ้าเสียให้ตายเหมือนกับสามีของเจ้า

นางคันหมุยอุ้นได้ฟังดังนั้นก็ตกใจมาก จึงได้ออกจากเมืองลำพูนไปทันที

ฝ่ายนายบุญมาเมื่อได้ทราบข่าวว่านางคันหมุยอุ้นได้ออกจากเมืองลำพูนไปแล้ว ก็ได้ส่งคนติดตามไปเพื่อจะฆ่านางคันหมุยอุ้นให้ตาย แต่ก็ไม่สามารถที่จะตามนางคันหมุยอุ้นได้ทัน

นางคันหมุยอุ้นได้เดินทางไปจนถึงเมืองลำปาง ได้ไปพบกับนายบุญมาซึ่งเป็นเพื่อนของสามีของนาง นายบุญมาได้ต้อนรับนางคันหมุยอุ้นเป็นอย่างดี นางคันหมุยอุ้นได้เล่าเรื่องราวทั้งหมดให้นายบุญมาฟัง นายบุญมาได้ฟังดังนั้นก็โกรธมาก จึงได้ตวาดนางคันหมุยอุ้นว่า ที่สามีของเจ้าตายนั้นก็เพราะเขาเป็นคนไม่ดี เขาสมควรที่จะตาย เจ้าจะมาแก้แค้นให้เขาทำไม

นางคันหมุยอุ้นได้ตอบว่า ถึงแม้สามีของนางจะเป็นคนไม่ดีอย่างไรก็ตาม แต่นางก็ได้ถือว่าสามีของนางเป็นคนดีเสมอ นางจึงต้องการที่จะแก้แค้นให้กับสามีของนาง

นายบุญมาได้ฟังดังนั้นก็โกรธมาก จึงได้ตวาดนางคันหมุยอุ้นว่า ถ้าเจ้าไม่ไปเสียจากที่นี่ ข้าจะฆ่าเจ้าเสียให้ตายเหมือนกับสามีของเจ้า

นางคันหมุยอุ้นได้ฟังดังนั้นก็ตกใจมาก จึงได้ออกจากเมืองลำปางไปทันที

ฝ่ายนายบุญมาเมื่อได้ทราบข่าวว่านางคันหมุยอุ้นได้ออกจากเมืองลำปางไปแล้ว ก็ได้ส่งคนติดตามไปเพื่อจะฆ่านางคันหมุยอุ้นให้ตาย แต่ก็ไม่สามารถที่จะตามนางคันหมุยอุ้นได้ทัน

นางคันหมุยอุ้นได้เดินทางไปจนถึงเมืองแพร่ ได้ไปพบกับนายบุญมาซึ่งเป็นเพื่อนของสามีของนาง นายบุญมาได้ต้อนรับนางคันหมุยอุ้นเป็นอย่างดี นางคันหมุยอุ้นได้เล่าเรื่องราวทั้งหมดให้นายบุญมาฟัง นายบุญมาได้ฟังดังนั้นก็โกรธมาก จึงได้ตวาดนางคันหมุยอุ้นว่า ที่สามีของเจ้าตายนั้นก็เพราะเขาเป็นคนไม่ดี เขาสมควรที่จะตาย เจ้าจะมาแก้แค้นให้เขาทำไม

นางคันหมุยอุ้นได้ตอบว่า ถึงแม้สามีของนางจะเป็นคนไม่ดีอย่างไรก็ตาม แต่นางก็ได้ถือว่าสามีของนางเป็นคนดีเสมอ นางจึงต้องการที่จะแก้แค้นให้กับสามีของนาง

นายบุญมาได้ฟังดังนั้นก็โกรธมาก จึงได้ตวาดนางคันหมุยอุ้นว่า ถ้าเจ้าไม่ไปเสียจากที่นี่ ข้าจะฆ่าเจ้าเสียให้ตายเหมือนกับสามีของเจ้า

นางคันหมุยอุ้นได้ฟังดังนั้นก็ตกใจมาก จึงได้ออกจากเมืองแพร่ไปทันที

ฝ่ายนายบุญมาเมื่อได้ทราบข่าวว่านางคันหมุยอุ้นได้ออกจากเมืองแพร่ไปแล้ว ก็ได้ส่งคนติดตามไปเพื่อจะฆ่านางคันหมุยอุ้นให้ตาย แต่ก็ไม่สามารถที่จะตามนางคันหมุยอุ้นได้ทัน

นางคันหมุยอุ้นได้เดินทางไปจนถึงเมืองน่าน ได้ไปพบกับนายบุญมาซึ่งเป็นเพื่อนของสามีของนาง นายบุญมาได้ต้อนรับนางคันหมุยอุ้นเป็นอย่างดี นางคันหมุยอุ้นได้เล่าเรื่องราวทั้งหมดให้นายบุญมาฟัง นายบุญมาได้ฟังดังนั้นก็โกรธมาก จึงได้ตวาดนางคันหมุยอุ้นว่า ที่สามีของเจ้าตายนั้นก็เพราะเขาเป็นคนไม่ดี เขาสมควรที่จะตาย เจ้าจะมาแก้แค้นให้เขาทำไม

นางคันหมุยอุ้นได้ตอบว่า ถึงแม้สามีของนางจะเป็นคนไม่ดีอย่างไรก็ตาม แต่นางก็ได้ถือว่าสามีของนางเป็นคนดีเสมอ นางจึงต้องการที่จะแก้แค้นให้กับสามีของนาง

นายบุญมาได้ฟังดังนั้นก็โกรธมาก จึงได้ตวาดนางคันหมุยอุ้นว่า ถ้าเจ้าไม่ไปเสียจากที่นี่ ข้าจะฆ่าเจ้าเสียให้ตายเหมือนกับสามีของเจ้า

นางคันหมุยอุ้นได้ฟังดังนั้นก็ตกใจมาก จึงได้ออกจากเมืองน่านไปทันที

ฝ่ายนายบุญมาเมื่อได้ทราบข่าวว่านางคันหมุยอุ้นได้ออกจากเมืองน่านไปแล้ว ก็ได้ส่งคนติดตามไปเพื่อจะฆ่านางคันหมุยอุ้นให้ตาย แต่ก็ไม่สามารถที่จะตามนางคันหมุยอุ้นได้ทัน

นางคันหมุยอุ้นได้เดินทางไปจนถึงเมืองพะเยา ได้ไปพบกับนายบุญมาซึ่งเป็นเพื่อนของสามีของนาง นายบุญมาได้ต้อนรับนางคันหมุยอุ้นเป็นอย่างดี นางคันหมุยอุ้นได้เล่าเรื่องราวทั้งหมดให้นายบุญมาฟัง นายบุญมาได้ฟังดังนั้นก็โกรธมาก จึงได้ตวาดนางคันหมุยอุ้นว่า ที่สามีของเจ้าตายนั้นก็เพราะเขาเป็นคนไม่ดี เขาสมควรที่จะตาย เจ้าจะมาแก้แค้นให้เขาทำไม

นางคันหมุยอุ้นได้ตอบว่า ถึงแม้สามีของนางจะเป็นคนไม่ดี



สงครามชุล ภัย

เรื่อง สงคราม ชุล ภัย

เริ่มลงแต่ฉบับที่ ๑๕ กุมภาพันธ์ พ.ศ. ๒๔๗๕

(ต่อจากฉบับวานนี้)

◆◆◆◆◆◆◆◆◆◆◆◆◆◆

อีก ๒ ชั่วโมง

ในระหว่างเวลานั้น พวกบาชูโดกับพวกละคิดตามเรามาในความมืด ทั้งนี้จะต้องมีความระส่ำระสายในพวกเขา แต่เราก็จะยิ่งต่างเดินต่อไปจะคุ้มเสียอย่างเดียวคือ เราอาจไม่มีอาหารกินตลอดคืนนี้ก็ได้ ข้าพเจ้าเหลียวมาดูรอบๆ ณที่นั้นพร้อมทางออกแห่งหนึ่ง แยกออกจากทางที่เรากำลังไปนั้นไปทางทิศตะวันตกเฉียงเหนือ บางทีจะไปยังล็คเมียร์ก็ อย่างไรแน่ข้าพเจ้าก็หาทราบไม่ ทางซ้ายมือเราห่างออกไปไม่เกิน ๑๐๐ หลา มีทุ่งหญ้าอยู่ลดเพียงนั้นแล้วลาดเรื่อยไปทางที่ละลิ่วออกไปจดภูมิประเทศอันกอร์ปด้วยพุ่มไม้เบื้องล่าง

ข้าพเจ้าละล็อรอยทางทิศตะวันตกซึ่งแล่นไปยังราษฎรหรือ ? ไม่ได้แน่ เพราะจำต้องทำเช่นนั้นพวกบาชูโดจะเห็นเราได้ ในระยะหลายไมล์ และก็คิดเรา ยิ่งกว่านั้น แม้ว่าถ้าเราหนีพ้นไปได้แล้ว เราก็ความประสงค์จะวิ่งต่อเข้าไปในอาณาจักรและเสาเรืองราวของเราทั้งหมดหรือ ถ้าเราถูกจับเข้าไปก็ต้องเสานั่น ความตายของเราก็เป็นไปอย่างยุติธรรม เคยมีใครปรากฏขึ้นที่ตรานี้ล่วงแล้วและจะต้องมีการถกลงการณ์นั้นมากมาย เพราะที่ที่ไม่มีระเบียบเรื่องนี้ของเราพวกเรา จะมีอยู่ก็แต่ฟุตแล็กคนจบบาก ถ้าเราจับเข้าไปได้เช่นนี้ดูก็น่าจะเป็นได้ เราเป็นคนที่ข้าพเจ้าไม่ใคร่จะรู้ขณะหนึ่ง เป็นการไม่งามสำหรับจะได้เห็นแอนส์คอบบ์อยู่ในอกจำเลยอกหลวงข้าคนตาย และอาจเป็นเครื่องล้างล้างได้ พูดแล็กให้การปรักปรำเราต่อหน้าคุณท่านโบวอรัสซึ่งอาจเข้าข้างคนของกษัตริย์ยากนักยากหนา ทั้งนี้สมคุณประสงค์นี้ต่อไปภายในเป็นพยานหลักฐานด้วยอีกประการหนึ่ง

ทันใดนั้นใจข้าพเจ้าก็พลันระลึกถึงความฝันถึงวิถีวันมาได้ และข้าพเจ้านึกว่าในชุดแลนด์คงไม่มีความลำบากในเรื่องความตายของอังกฤษแม้แต่น้อย แต่ชุดแลนด์อยู่หนทางไกล และถ้าเราจะหลบจากทางนี้ก็ดี แต่ทางเดียวที่จะไปให้ถึงชุดแลนด์ได้ คือผ่านเข้าไปในอังกฤษเสียก่อน ในระวางพวกอังกฤษนี้เราจะเป็นอิสรัง พ้นจากพวกบาชูโดก็ เพราะถ้าคนต่างจำพวกนี้เป็นศัตรูกันอย่างร้ายแรง ยิ่งกว่านั้น ข้าพเจ้าจักถูกบรรดาหัวหน้าและราษฎรของพวกอังกฤษเป็นอย่างดี เพราะเคยไปทำการล้างชีวิตคนนั้นมาก่อนหน้านี้ อาจจะแรงได้ว่าข้าพเจ้ามาเกี่ยวข้องจากลูกหนี้ของข้าพเจ้า

ยังมีความลำบากอยู่อีกอย่างหนึ่ง ข้าพเจ้าได้ยินข่าวว่า ความยุ่งยากระหว่างราชินาลอังกฤษกับเซเตวาโย ราชาชุล กำลังแข่งขึ้นเรื่อยๆ และข้าหลวงใหญ่ เซซิบาร์เคิลแฟร์ ได้เรียกราชินีลำดาชโยงราชาชุลนั้น มันจะเป็นการยุ่งยากถ้าข้าพเจ้าจะไปในเวลาที่เราอยู่ในประเทศนั้น แม้แต่ว่าจะเป็นเช่นนั้นก็ตาม ข้าพเจ้าอยู่ในฐานเป็นลำหายกับชาชุลทุกประการ จึงคิดว่าข้าพเจ้าหรือใครๆ ที่ไปด้วยข้าพเจ้าจะไม่ลำบากอันร้ายแรงเลย

ความคิดเหล่านี้แล่นเข้าสู่สมองข้าพเจ้าในขณะที่กำลังพิจารณาว่าจะทำเป็นประการใดดี ในเวลานั้นการที่จะถามความเห็นของคนอื่นผู้เป็นแต่เพียงทาสลำหรับในเรื่องพื้นเมืองนั้นย่อมเป็นการไร้ประโยชน์ ข้าพเจ้า และข้าพเจ้านั้นเดียวเท่านั้นที่ต้องรับผิดชอบและปฏิบัติการ ภายหน้าของข้าพเจ้าปฏิบัติไปในทางที่ถูกเถิด เวลาต่อจากนั้นข้าพเจ้าก็ตกลงใจอันนี้

ข้าพเจ้าให้อาณัติสัญญาแก่แอนส์คอมบ์ให้ตามไป ข้าพเจ้าขึ้นไปตามทางทิศตะวันตกเฉียงเหนือได้ ๑๐๐ หลาหรือกว่านั้น ครั้นแล้วจึงหันกลับไปตามสันเนินดินก่อนข้างแข็ง รถตามข้าพเจ้าเรื่อยไป และวกกลับตัดข้ามหนทางเก่าของเรา การที่ข้าพเจ้ากระทำดังนี้ก็เพื่อให้พวกละคิดเฟอร์ซึ่งอาจติดตามรอยมาได้ความฉงน บัดนี้เราอยู่บนยอดพื้นลาดที่ลงไปยังทุ่งหญ้าพุ่มไม้ ข้าพเจ้าขี่ม้าข้ามที่นั่นตรงๆ ไปยังโรงเลี้ยงโคร้างสร้างด้วยหินแห่งหนึ่ง นั่นเราพบกษัตริย์ชนอยู่ลับลออ โรงโคนั้นเป็นโรงโคแห่งหนึ่งในจำพวกซึ่งถูกขอดทิ้ง เมื่อโมซิลิคัสเข้าได้ถวายคอบ ครั้นล้มไปสู่ทางภาคเหนือในราวปี ๑๘๓๓ ทางที่จะไปยังโรงโคสัตว์นั้นมาก เพราะจำหินรถยนต์ได้ถูกรถบรรทุกสร้างเป็นถนนเสียหายมากอยู่แล้ว ขณะที่เราขับผ่านลำลาดไปภายในความมืดนั้น เซซาร์ถามข้าพเจ้าว่า

"คุซิ" และเจ้าหล่อนก็ไปในทางที่เรามาเปลวเพลิงพุ่งขึ้นในระยะไกล

"บ้านถูกไฟไหม้" เจ้าหล่อนร้อง

"จริง" ข้าพเจ้าว่า "ไม่มีอะไรอื่น" และข้าพเจ้าคิดว่า "เป็นการดีอยู่เหมือนกัน เพราะจำนั้นจะไม่ค้นพบร่องรอยเหมือนอีกเลย"

ข้าพเจ้าหาทราบไม่ว่าผู้ใดจุดเหตุ อาจเป็นพวกบาชูโดก็ได้ หรือมิฉะนั้นก็เป็นคนที่ใช้ประจำตัวของมารานแฮม หรือฟุตแล็ก หรือเป็นด้วยประกายไฟในเตาในครัว อย่างไรก็ตามมันสุดรู้ไม่ได้ โชคนาการทั้งๆ ที่ฝ่ายผู้ร้ายเป็นหิน ประดุจว่าเป็นเหตุให้มุ่งตรงแต่ฉะนั้น ข้าพเจ้าส่งสัยคนใช้ผู้ซึ่งลงรับความกลัวว่า เราจะถูกกล่าวหาว่าร่วมมือในการตายของนายเขา เหตุใหม่หมด ข้าพเจ้ามองดูเปลวไฟอันอยู่ในระยะไกลพลางคิดว่า ความหลังของเซซาร์ผลอยหายตามเหตุไปด้วย เมื่อ ๒๔ ชั่วโมงก่อนบิดาเจ้าหล่อนผู้ถูกรังเกียจ และผู้เป็นผู้ร้ายยังมีชีวิตอยู่ บัดนี้กลายเป็นเท่าและร่องรอยทั้งถูกซึ่งความตาย ส่วนเจ้าหล่อนกับรายทาเจ้าหล่อนรักเป็นอิสระยอดออกมาอยู่ในโลกได้ ข้าพเจ้าอยากจะพูดเพิ่มเติมว่า ทั้งสองคนรอดพ้นภัย ภายหลังเจ้าหล่อนบอกข้าพเจ้าว่าเจ้าหล่อนเองก็คิดเห็นเป็นเช่นนั้นเหมือนกัน

ข้าพเจ้าลงจากหลังม้าลงมันเข้าไปในสำนักเก่าโดยทางช่องกำแพงซึ่งครั้งหนึ่งเคยเป็นประตูสำนักใหญ่ใครอื่นในการโม้นมาจะเป็นที่เก็บโจรของหัวหน้าใหญ่คนหนึ่ง ซึ่งมีเมืองตั้งอยู่ทางแผนดินสูงใหญ่ โดยนานกระทั่งไปประดิดประดังต้นไม้ ข้าพเจ้าได้กล่าวแล้วนั้น ตรงกลางมีที่ว่างกว้างขวางสำหรับเกียรและม้า ยังกว่านั้น พันดินดีมีหญ้าขึ้นแน่นหนาจนเมื่อเราปลดเหล็กผ่าปากม้าออกแล้ว มันอาจกินหญ้าได้ โดยมิต้องปลดมันจากเครื่องเทียม ทั้งมีลำธารเล็กเกิดจากน้ำพุที่ชายเนินแล่นไหลอยู่ภายในระยะ ๒๐๐ หลา แก๊สเหยียงผู้มีกำลังแข็งแรงช่วยข้าพเจ้าดึกน้ำได้ถึงห้อยไว้ให้รก ต่อจากนั้นเราก็ดื่มและกินอาหารกันอยู่ ในความมืด ครั้นแล้วข้าพเจ้าปล่อยให้แก๊สยืนอยู่ที่หน้าม้าเพื่อมิให้มันพยายามออกเดินไป ส่วนข้าพเจ้าเป็นนั่นไปในรถ และเราปรึกษาหารือกันการด้วยเสียงอันเบา

การนั่งได้ยังกินอยู่ในความมืดเช่นนั้น เป็นการน่ารัน หน้าของเราซีดกัน แต่ความมืดบังกันมิให้ละเห็นกันได้ นอกจากครั้งหนึ่งเมื่อแล่งฟ้าแลบแปลบปลาบส่องให้เห็นหน้าซากและผิดธรรมดาประดุจหน้าผีสาง ข้าพเจ้ามิได้นึกถึงอันตรายของเราเวลานั้น เสียกันให้หลับไปเดี๋ยวช้าง ๆ โดยเบา ๆ แต่ข้าพเจ้าทราบว่าอันตรายนั้นมันหาเบาไม่ การที่จะเลือกว่าเราควรพยายามหนีไปสู่ดินแดนเบอร์ตะวายระวรรมหรือหนีไปสู่ชุดแลนด์อันมีระยะระยมกันนั้น มันเป็นหน้าที่ของข้าพเจ้าที่จะพูด

"เพื่อให้เป็นการแน่แล้ว" แอนส์คอมบ์พูดเสียงข้าตามเคยเมื่อข้าพเจ้าได้พูดจบลง "ท่านหมายความว่าถ้าไปทางนั้นล่วงแล้ว มันอาจถูกพิจารณาฐานเป็นผู้ร่วมคนละบางทีถูกลงโทษ ถ้าว่าเราหายเข้าไปในชุดแลนด์ การพิจารณาอาจไม่มี

(ยังมีต่อ)

เรื่อง

เกี๋ยม ฮวง ซัว

(เกร็ดพงศาวดารจีนแผ่นดินไต้ถัง)

เริ่มลงแต่ วันที่ ๒๐ เดือนธันวาคม พ.ศ. ๒๔๗๕

(ต่อมาจากฉบับวานนี้)

ยินเสียงคนเรียกมาทางข้างหลัง จึงเหลียวไปดู เห็นคนหนึ่ง แต่งตัวด้วยผ้าสีแดง ศีรษะหมวกแดง และมีหนังใส่พุงสีดำ และมีหนังสั้งเกตด้วยว่า ผู้นั้นเป็นหญิงหรือชาย ก็เห็นลูกเกาทัณฑ์ร้อยมาด้วย มือพุ่งมาโดยรถเร็ว สามสี่คนก็ตามข้อนๆ กัน ก๊กฮวงเล่งเป็นคนมีความสามารถว่องไวจริงๆ จึงหลบเอาศีรษะได้ มิเป็นอันตรายแลรู้สึกตกใจ หันไปได้คิดว่า คงจะเป็นการกระทำของนางซีลิบนั่นแน่ จึงคิดขึ้นไปว่า เมื่อมันไม่คิดคดต่อกับเราโดยซึ่งหน้าอย่างนี้แล้ว จะต้องเกรงแก่บาปแก่กรรมทำไมอีก คิดพลางสำรวมสติว่าคาดาเรียกแต่งยังกองๆ ซึ่งมีคดปอเกียมของนางซีลิบนี้มากลับเอาไปในท้องดุแต่งแบะกวงของตัว แล้วรอดูท่วงที

ฝ่ายนางซีลิบนี้ ครั้นถูกก๊กฮวงเล่งเรียกแต่งยังกองไป ก็ให้รู้สึกปวดท้องกรรณกระจายประหนึ่งได้ระเบิด ครั้นตรวจดูแต่งยังกองของตัว จึงรู้ว่าถูกก๊กฮวงเล่งเรียกเอาไปเก็บไว้เสีย มีความตกใจเป็นกำลัง รีบย้อนกลับไปที่บ้านก๊กฮวงเล่งอีก พบก๊กฮวงเล่งยืนอยู่ริมกำแพงบ้าน จึงเข้าไปคุกเข่าคำนับขอขมาลาโทษและขอแต่งยังกองคืน พลางบีบคั้นอยู่ไปมาด้วยความเจ็บปวด ก๊กฮวงเล่งเห็นเช่นนั้นมีความสงสารจึงว่าเมื่อท่านรู้สึกตัวมาขอขมาลาโทษแล้ว ข้าพเจ้าก็จะยกให้ มิคิดอาฆาตแก่ท่านต่อไป ว่าพลางว่าคาดาเรียกแต่งยังกองออกมาคืนให้ นางซีลิบนี้ถูกเข่าคำนับแต่งความรอบคอบ แล้วหยิบปอเกียมเล่มหนึ่งยาวราวศอกเศษ เหล็กเขียวราวกับมีกแมลงทับ มีประกายออกจากฝักวาววามส่งให้กับก๊กฮวงเล่งพลางว่า มีดเล่มนี้เป็นมีดวิเศษ ท่านอาจารย์ได้ให้แก่ข้าพเจ้าไว้สำหรับตัว ท่านจะนึกสิ่งใดจากมีดเล่มนี้จะสำเร็จความปรารถนาทุกอย่าง เนื่องด้วยท่านมีคุณไว้ชีวิตแก่ข้าพเจ้าครั้งนี้ ข้าพเจ้าจะให้ท่านไว้ใช้สำหรับตัว และเป็นเครื่องตอบแทนบุญคุณของท่าน ก๊กฮวงเล่งจะไม่รับ แต่เสียอ้อนวอนอย่างไรนางซีลิบนี้ก็ไม่ยอมรับ ครั้นแล้วนางซีลิบนี้จึงคำนับลากลับ

ฝ่ายก๊กฮวงเล่ง ครั้นนางซีลิบนี้คำนับลากลับไปแล้ว จึงพิจารณาดูปอเกียมเล่มนั้น โดยละเอียดเห็นว่าเป็นของวิเศษโดยแท้ จึงลองเคาะดูเสียงเหล็กปอเกียมครางเป็นกังวานดีใส มีความดีใจคิดว่าปอเกียมเล่มนี้เจ้าของบอกว่าเป็นของวิเศษ จะปรารถนาสิ่งใดจากปอเกียมย่อมได้ เราจะต้องทดลองดูให้เห็นประจักษ์แก่ตา คิดแล้วชักเข้าคำนับเทพยดาฟ้าดินระลึกถึงอาจารย์ของตัว แล้วอธิษฐานว่า ข้าพเจ้ามีความปรารถนาจะเหยียบไปทางอากาศ หากว่าปอเกียมเล่มนี้มีความศักดิ์สิทธิ์แท้จริง ของบันดาลให้ข้าพเจ้าได้เหยียบไปดังสมความปรารถนาเถิด อธิษฐานขาดคำ ร่างของก๊กฮวงเล่งก็ลอยขึ้นสู่อากาศโดยรวดเร็ว ก๊กฮวงเล่งเห็นเช่นนั้นมีความยินดียิ่งนัก มิได้รู้สึกหวาดกลัวสิ่งใดเลย กลับรู้สึกว่ามีความเบิกบานเป็นที่สุด ครั้นลอยไปในอากาศครู่หนึ่ง พอเห็นเขาลูกหนึ่งตั้งอยู่เบื้องล่างข้างหน้า ภูมิฐานเป็นที่ปลดนัยตา บริเวณเขานั้นไม่ระคายร่มเย็นเป็นที่สบาย ที่หน้าเขามีกระท่อมน้อยปลูกอยู่เป็นหลายหลัง แต่หาเห็นผู้คนสักคนไม่ ก๊กฮวงคิดว่า ภูมิฐานของเรานี้นอกจากจะเป็นที่สำนักของผู้วิเศษโดยแท้ คิดแล้วหยุดพิจารณาดู ขณะนั้นเห็นเด็กชายคนหนึ่งประมาณว่าอายุราวสิบขวบ ออกมาจากกระท่อมหลังหนึ่ง ทรุดตัวลงนั่งอยู่หน้ากระท่อม มีความสงสัยหยุดดูอยู่ประเดี๋ยวจึงได้กลับ

อันเด็กน้อยนี้ ก๊กฮวงเล่งเข้าใจและประมาณว่า มีอายุราวสิบขวบนั้น ความจริงเป็นชายระรามอายุถึงร้อยปีเศษแล้ว ชื่อเซ่หัน แซ่ก๊อก ส่วนเจ้านี้ชื่อเล่งเอี่ยวชัง เป็นสำนักของผู้วิเศษซึ่งสำเร็จวิชาเกี๋ยมชุดและเกี๋ยมเซียน ชื่อก๊กเซ่หันได้มาอยู่ที่เขาเล่งเอี่ยวชังกับอิหยินผู้อาจารย์ได้เล่าเรียนความรู้มาตั้งแต่อายุได้สามสิบปีรอบรู้วิชาการแตกฉานมาก สามารถเปลี่ยนรูปกายได้แสนไม่สำเร็จ อนึ่งก๊กเซ่หันเป็นคนปลาดนับแต่เกิดมาก็กินแต่ผลไม้กับน้ำ ไม่เคยกินของสดคาวและเซ่หันผู้อาจเครื่องนึ่งเมาต่างๆ เลย อิหยินผู้อาจารย์รักใคร่นักถ่ายทอดวิชาความรู้ให้สิ้นทุกอย่าง และตั้งฉายาให้ว่า ตั๋วเซียงหยิน

วันนั้นขณะกำลังนั่งสงบอารมณ์อยู่ภายในกระท่อมน้อยของตัว ได้ให้รู้สึกหัวใจเต้นผิดปรกติจึงตั้งใจสมาธิจิตพอหายความตกลงดีแล้วมีความตกใจเป็นอันมาก คิดว่านางซีลิบนี้คนนี้เจ้ากลมายาน้ำใจโหดร้ายนัก เคยกระทำชั่วมามากกว่ามาก ด้วยอีกอย่างว่ามีวิชาความรู้สูงหาผู้ใดเสมอเหมือนมิได้ บัดนี้บังอาจไปทำร้ายทดลองความรู้กับก๊กฮวงเล่ง เมื่อตั้งใจไม่ได้บังคะเล่งอุบายต่อลองเอาตัวก๊กฮวงเล่งไปฆ่าเสียอีกเล่า ก๊กฮวงเล่งเป็นคนมีวาสนาประพฤติแต่ความดีมีความเมตตากรุณาอีกอย่างหนึ่งสุจริตธรรมเป็นที่ตั้งเราจะปล่อยให้เป็นอันตรายเสียมิควร จะต้องช่วยชีวิตไว้สักครั้งหนึ่ง คิดแล้วจึงใช้เวทย์มนต์บังคับวิญญาณของก๊กฮวงเล่งให้กลับ ส่วนนางซีลิบนั้นบังคับวิญญาณเรียกเอาตัวมาหมายจะว่ากล่าสั่งสอนให้กลับตัวกลับใจ ประพฤติเป็นคนดี แล้วลอยออกไปหน้ากระท่อม แต่บัดใจกลับคิดว่า ต้องให้ก๊กฮวงเล่งมาเห็นการกระทำของเราและความชั่วของนางซีลิบนี้ด้วยจึงจะดี คิดแล้วจึงบังคับวิญญาณของก๊กฮวงเล่งด้วยเวทย์มนต์ให้กลับมาอีก มิช้านานทั้งสองก็มาถึงพร้อมกัน แต่เวลานั้นก๊กฮวงเล่งรู้สึกเคลิ้มเคลิ้มเหมือนจนเสียสติ เมื่อคนทั้งสองคำนับแล้ว นางซีลิบนี้ถามว่า ท่านเรียกตัวข้าพเจ้ามาด้วยธุระสิ่งใด และตัวท่านนี้อใดแซ่ใด จงบอกให้ข้าพเจ้าทราบ ก๊กฮวงเล่งหันยิ้มพลางตอบว่า ตัวเราชื่อก๊กฮวงเล่งหัน ฉายาว่าตั๋วเซียงหยิน เป็นศิษย์ของท่านอาจารย์อิหยิน ผู้สำเร็จในสำนักเล่งเอี่ยวชัง ส่วนการที่เราเรียกท่านมานี้ ใคร่ทราบว่าท่านทั้งสองทดลองวิชาความรู้กันแล้ว เหตุไรจึงคิดจะฆ่าฟันกันด้วยอุบายอีก เราเป็นมนุษย์เหมือนกันไม่พอที่เลยจะคิดมุ่งร้ายล้างผลาญชีวิตซึ่งกันและกัน นางซีลิบนี้ได้ฟังมีความโกรธที่ก๊กฮวงเล่งไม่ใช่ของท่านจะต้องอุบายด้วยทำไม ก๊กฮวงเล่งหันตอบว่า อันตัวเราไม่ได้จำคิดสังหารผลาญชีวิตท่านมากกว่าแปดสิบกว่าปี น้ำใจเรารักความเที่ยงธรรม ไม่อยากเห็นเพื่อนมนุษย์คนใดคิดอาฆาตฆ่าฟันกัน เมื่อมาเห็นท่านจะทำการมิดีจึงได้เชิญตัวมาว่ากล่าวแนะนำ ขอท่านจงเชื่อข้าพเจ้าเถิด อย่ากระทำให้เกิดเวรกรรมคิดคดชั่วในวันข้างหน้าเลย นางซีลิบนี้ได้ฟังโกรธนักตวาดว่า เจ้าอวดอ้างว่าเป็นผู้มีศีลธรรมความเป็นธรรม เหตุไรจึงไม่ยอมแต่ส่วนของเจ้าต้องมาจุ้นจ้านด้วยธุระของเราทำไม หรือเจ้าคิดว่าเรานี้กลัวเกรงเจ้าหนักนักรือเอี่ยงของเจ้าเรานี้ยินยอมบ้าง หา

(ยังมีต่อ)

มีข่าว พูดกน มากเสียง

แต่ หลักถาน แนะนอน ที่ใช้ ได้ ผลดีจริง ๆ ก็ มี แต่

ยาร่วมใหญ่ ตราใบโพธิ์

เท่านั้น ที่ใช้ ในการ คลอดบุตร์ สดวกมาก รักษาและ พยาบาล ทั้ง กุมาร และ มารดา พร้อม มี คุณ วุฑฒิ เท่า กับ แพทย์ ผดุง ครรภ์ ที่ดี และ สามารถ มี ใบ ชี้แจง แนะ นำ และ กำ หนด เวลา ใช้ ยา แจ้ง โดย สะเอียด สดวกที่สุด ทั้งไม่ต้องอยู่ ไฟ มีย่า ขับ ลม เบ่งเก่ง อย่างชนิด รับประทาน ยา ตก ถึง ท้อง เกิดลม เบ่า ทันที ผู้ ที่ได้ ใช้ ยา ร่วม ใหญ่ ตราใบโพธิ์ แล้ว แจ้งว่า น้ำนม บริบูรณ์ ผิดกว่า ยา อื่นๆ ทั้งหมด บุตร์ และ มารดา อ้วนท้วน แข็งแรง และ มียา บำรุง มดลูก ได้ มดลูก คืน เข้า อู่ เร็ว ด้วย รวมความ ว่าใช้ ยา ร่วมใหญ่ตราใบโพธิ์ ร่วมเดียว ไม่ต้อง กังวล หายา อื่น เพิ่ม เติม อีก เปน ยา ขนาน ที่ มหาชน ทุกชั้น นิยมและ เชื่อถือไว้ วางใจ มาใช้ นานปี รวมยา ๒๘ ขนาน ราคา ก็ ถูก ร่วมละ ๖ บาท ถ้วน ต่าง จังหวัด สั่ง เพิ่ม ค่า ส่ง อีก ๖๐ สตางค์ ทางกันดาร และ อากาศ เพิ่ม ค่าส่ง ๑.๒๐ บาท โปรดสะเงิน พร้อมกับ จดหมายสั่ง

ห้างขายยาตราใบโพธิ์ (แพทย์กิจประสงค์

หน้าตลาด ท่าเตียน กรุงเทพฯ เปน เจ้า ของ โทรศัพท์ ๑๔๗๖

น้ำ มัน ตับ ปลา เจ โร ลิน

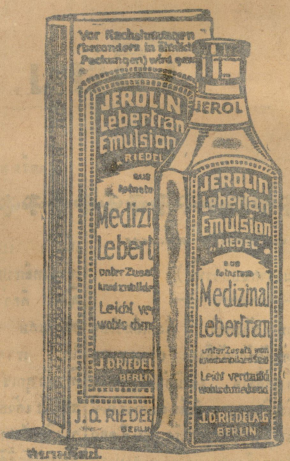

เปน น้ำ มัน ตับ ปลา ซึ่ง ปรุง ขึ้น โดย นาย แพทย์ เย.ดี. เรลเดล ใน ประเทศ เยอรมันนี มีผู้ นิยม แพร่ หลาย แล้ว ว่า เปน อาหาร ดีมีคุณ ประเสริฐ สำหรับ บำรุง ละ ดูก เนื้อ และ กล้าม ทุก ๆ ส่วนของ ร่างกายให้บริบูรณ์ เด็กแล ผู้ ชรา มีร่างกายไม่ปรกติ ควร รับประทาน

เจ โร ลิน เลีย

มี ขาย ปลีก และ ส่งที่

ห้างขายยา บางกอก ดิสเปน ซารี (ตราช้าง)

ประตูสามยอด พระนคร โทรศัพท์ ๙๑๖

แบบเรียน

ภาษาอังกฤษ

สั่งมา ขาย ส่ง ร้าน ขาย

หนังสือ, ผู้ ใด ต้อง การ

จะ ขาย ให้ ถูก

ต้องรีบซื้อเร็ว

ถ้า จวน เปิด เทอม

จะ ไม่ ยอม ขาย ถูก

ห้าง จาตุรงคอาภรณ์

สาม ยอด

"ครีเมน"

มีผู้ ถามห้าง นี้มาก ขอบอกให้ทราบว่า เข็มขัดนาก โรงงานครีเมน อ มริกันไม่เคยทำส่งมาข ยใน กรุงเทพฯ เลย ที่ ทำ ส่ง มา ที่ จาตุรงคอาภรณ์ มีแต่ สร้อยคอ, สร้อย ข้อมือ ดุม, เข็มกลัด, สาย นาฬิกา เท่านั้น

หาก หู ท่าน ไปได้ ยิน ผู้ ขาย ที่อื่น ๆ

เขา หลอก ว่า เขมขัด ทำ จาก ครีเมน,

ท่าน ขืน เชื่อ ก็ ความ โง่ ของ ท่าน เอง

ไม่ ควร เสีย ใจ

ท่าน จะซื้อ ของ ครีเมน กำลัง มี ขายที่

จาตุรงคอาภรณ์ คือ

สร้อยคอ, ข้อมือ

ดุมเสื้อ, กำลัง มี พร้อม

เรื่อง ทำ ศึก กับ ญวน

เปน เกร็ดพงษาวดารไทยตอนหนึ่ง ในรัชกาลที่ ๓ กรุงเทพ ฯ

พันธุ บุณยรัตน เรียบเรียง

เริ่มลง แต่ วันที่ ๓๐ ตุลาคม พ.ศ. ๒๔๗๕

(ต่อจากฉบับวานนี้)

ในครั้งได้ข่าว พิพากษา แตกหนีไป ขณะนั้นพวกที่เปนคนนับถือหลัก การเลื่อมใสในศาสนาพุทธ ยังมีมากอยู่ จำนวนมากมาย จับได้ตัว ก็ถูกประหารชีวิต ตามกฎหมายบ้านเมือง ส่วนพวกที่ไม่ได้ตัว ก็ตั้งให้ทำการลงโทษตามพระราชกำหนดกฎหมาย

ฝ่ายเจ้าพระยาบดินทรเดชา เห็นว่าจัดการบ้านเมืองเรียบร้อย แล้วได้จัดกองทัพยกออกไปตั้งอยู่ ณ เมืองพิไชย ตามที่ได้ปรึกษากันมาแต่ก่อน ครั้นได้ฤกษ์ยกทัพ ก็ยกไปตั้งอยู่ที่เมืองพิไชย ได้ข่าวว่าญวนครองนั่งกินนับได้ถึงหกปีแล้ว ก็จะมีกำลังเข้มแข็งมาก เจ้าพระยาบดินทรเดชาคิดจะไปกรุงเทพ เพื่อเข้าปรึกษาหารือราชการที่ศึกเมื่อครั้งหนึ่ง เจ้าพระยาบดินทรเดชาคิดดังนี้แล้ว ก็ตั้งให้พระพรหมบริรักษ์ เปนนายทัพ นายกอง พอสมควรอยู่เปนเพื่อน ที่ตั้งต่างก่อน แล้วตัวเจ้าพระยาบดินทรเดชาก็ยกกลับเข้ามากรุงเทพ

ฝ่ายเจ้าอุปราชมหาสงครามลงมา เมื่อกราบทูลว่าได้ออกไปตรวจตราตามหัวเมืองลาวครั้งนี้มา ทั้งเก่าและใหม่ เปนจำนวนครัวเมืองต่างๆ แปดร้อยห้าสิบสองคน ครัวเมืองละโปนห้าร้อยเจ็ดสิบห้าคน, ครัวเมืองระแงะร้อยสามคน ครัวเมืองหนิรายี่สิบสองคน, ครัวเมืองคำมวน แปดร้อยหกคน รวมทั้งหมดเปนคนสองพันสี่ร้อยห้าสิบแปดคน พระสุนทรวงษาเจ้าเมืองยะโสธร กับพระประชุมเหวาเจ้าเมืองหนองคาย ก็ได้บอกสำหะดีหนานาเจ้าเมืองต่างๆ ตามกับท้าวเพี้ยเจ้าเมืองว่า พระตำหนักเจ้าเมืองกำเหิด อุปราชเมืองคำน้อย, ท้าวเพี้ยเมืองพระบาง และท้าวเพี้ยนายกองต่างๆ มายังกรุงเทพฯ ได้โปรดเกล้าให้เจ้าพระยาบดินทรเดชา ทั้งหมดด้วยกัน และให้ถามท้าวเพี้ยเปนนายครั้งว่า ให้ปรึกษาหารือบรรดาท้าวเพี้ยและครอบครัวเดิมให้พร้อมมูลกันว่าจะตั้งบ้านอยู่ณที่ตำบลใด จะสมัครทำราชการขึ้นกับเมืองใดก็สุดแต่ใจจะทรงพระกรุณาโปรดให้ตามความสมัคร

นายครัวปรึกษากันแล้วให้นำความกราบบังคมทูลพระกรุณาว่า ราชอาณาเมืองจำปาศักดิ์พอกพูนด้วยท้าวเพี้ยและครอบครัวเดิมไพร่อยู่ที่บ้านดุงนาราบนกับเมืองภาพันธ์ ท้าวโรงกลางเมืองวังกับพวกท้องและท้าวเพี้ยครอบครัวของสมัครสังกัดอยู่ที่บ้านประอาพระงาพอยู่กับเมืองสุคนคร ท้าวราชสุภาเจ้าเมือง ตำแหน่งกับครอบครัวของสมัครอยู่บ้านญวนยางธนกับเมืองกาพสินธุ์ ท้าวเพี้ยเมืองสุ่งกับพวก พลและครอบครัวของสมัครอยู่บ้านบางหวายเจ้าเมืองเรียงงัม อุปฮาดราชวงษ์ท้าวเพี้ยครอบครัวสมัครอยู่บ้านที่ว่ายแจของเมืองนครพนม ส่วนครอบครัวของอนุชาของพระวอกับพระเชษฐาเมืองคะโปนนั้น ของสมัครสังบ้านเวินอยู่ที่เมืองเขมราช

พระบาทสมเด็จพระเจ้าอยู่หัวทรงพระกรุณาโปรดเกล้าตามที่สมัครทั้งสิ้น และโปรดเกล้าให้ยกบ้านทั้งพวกครัวสมัครอยู่นั้นเปนเมือง และตั้งให้ นายครัวเปนเจ้าเมืองมีชื่อต่างๆ กัน มีอุปฮาดราชวงษ์ท้าวเพี้ยไว้สำหรับเมืองเหล่านั้น พระราชทานเครื่องยุทโธปกรณ์ โดยสมควรแก่ตำแหน่งผู้ใหญ่ และผู้น้อยทั่วกันทุกหัวเมือง และโปรดให้ตั้งด่านไว้ห่างกันน้ำโขงประมาณออกไปสองวันกระแสระดังเดิมเหตุว่า ญวนจะยกมาแต่ทางเขาวังเหล่านั้นกลับคืนหรือไม่ ถ้าญวนยกมาจริงจะได้กระเตรียมสู้รบได้ ทันท่วงที และให้เจ้าเมืองนครพนมจัดคนรีบไปตั้งรักษาที่บ้านบึงแขวงเมืองนครต่อแดนเมืองมหาไชยตำบลหนึ่ง กับให้คานมุดด่องอาทะมาตามตั้งด่านที่แขวงต่อแดนเมืองวอกตำบลหนึ่ง ให้ท้าวสายดังบ้านโพนตูบเมืองดงตำบลหนึ่ง ให้เจ้าเมืองเชียงรมตั้งด่านที่ปลายแดนเมืองเชียงรัตตำบลหนึ่ง ให้พระสุวรรณภักดีเจ้าเมืองท่าอุเทนยางกับพระศรีสุวรรณเจ้าเมืองแขวงบาคาด จัดคนไปตั้งด่านที่บ้านน่าหินแขวงเมือง กำเหิดเมืองกำปองตำบลหนึ่ง ให้พระยาประเทศธานีเจ้าเมืองสกลนครจัดคนร้อยไปตั้งด่านเมืองมหาไชยตำบลหนึ่ง และหน้าบอต่อแดนเมืองกวางตำบลหนึ่ง ให้พระไชยเชษฐาตั้งด่านอยู่ที่เมืองคะโปนตำบลหนึ่ง ให้นายด่านเหล่านี้จัดคนออกลาดระแวดตีตระเวนบรรจบถึงกันทุกๆ ด่าน

ครั้นถึงเดือนยี่ ปลายปี นั้น พระสงฆ์ที่นำหนังสือพระโสทรมีฎีกาออกไปส่งนั้นเดินทางกลับเข้ามาถึงกรุงเทพฯ ที่พระสงฆ์สามเณรและคฤหัสถ์ชาวลังกาเข้ามาในครั้งนี้หลายร้อยสี่สิบคน และได้ถือหนังสือพระโสทรมีฎีกาเข้ามาถวายสมเด็จพระสังฆราช

ในปลายปีนี้ มีเรื่องยุ่งยิ่งขึ้น เพราะมิสเตอร์ฟินแคร (ยังเคอร์) ชาวอังกฤษ ซึ่งเปนที่ปรึกษาราชการแผ่นดินของเจ้าประเทศราช ได้เข้ามาตั้งห้างค้าขายอยู่ในกรุงเทพหลายปีมาแล้ว ครั้งนี้มิสเตอร์ฟินแคร ได้นำเครื่องกลไฟจักรช้างเข้ามาขายให้ลำหนึ่ง ราคาสองหมื่นชั่ง เจ้าพนักงานไม่ยอมซื้อใจให้หันแคร ไม่พอใจก็ได้กล่าวคำหยาบช้าต่อเจ้าพนักงานและพูดต่างว่า พระบาทสมเด็จพระเจ้าอยู่หัวให้ตั้งเจ้ามาถ้าเจ้าพนักงานไม่รับซื้อเรือกลไฟลำนี้ไว้ แล้วก็จะเอาไปผูกไว้ที่หน้าตำหนักน้ำ เจ้าพนักงานนำความกราบบังคมทูล พระบาทสมเด็จพระเจ้าอยู่หัวทรงทราบก็รับสั่งให้รับเรือกลไฟหันแครออกไปเดินให้ พ้นไม่ยอมให้อาศัยอยู่ในพระราชอาณาจักรต่อไปอีก ให้หันแครออกไปจากเมืองสยามโดยเร็ว ถ้าขืนอยู่ต่อไปก็จะสั่งเรือกำปั่นรบเข้ามาชำระความ

ข้อความนี้พันแคร พูดนี้ทรงทราบถึงพระกรรณก็ไม่ว่างพระทัย จึงโปรดเกล้าให้กรมหลวงรักษรณเรศให้ไป ทำเมืองนครเขื่อนขันธ์ เสมือนหนึ่งว่าตั้งหัวเมืองชั้นเอกขึ้นหนึ่ง ทำป้อมปืนกลขนาดหน้าเมืองอีกสองตำบล ริมปืนกลางเดินระหว่างป้อมทั้งสองนั้นไปจนถึงแม่น้ำ ต่อปืนกลนั้นไปจนจรดที่เมืองสมุทรปราการ นั่นก็โปรดให้เจ้าพระยาพระคลัง ซึ่งอาสาสมุทรพระคลาโหมลงไปทำปืนกลอีกสองฟากแม่น้ำ ต่อปืนกลนั้นขึ้นมาจรดลงไปถึงปากน้ำ ส่วนป้อมนั้นเดิมสมุทรนั้นให้รื้อเสียชั้นหนึ่ง ตั้งใหม่เสมอปืนกลออกไปทั้งสองข้าง ทำด้วยนักหลักตันโกลน และแผ่นฝาไม้ข้างหน้าที่ป้อมนั้นเจาะสมุทรข้างปากกลองด้านฝั่งตะวันออก และสมุทรด้านหลังน้ำ ให้กระดานอีกด้านหนึ่ง ให้ช่องเรือแล่นหลีกเวียงกันได้

GOLD AND SILVER SMITH

นาฬิกาข้อมือประดับเพชรเรือนทองคำขาว

ซึ่งขาดตลาดมานับแต่ปิดประเทศเข้ามาถึงแล้ว ๑ เรือน ท่านที่จองไว้เชิญรีบมาชม ที่ย่งกวงฮะ เพราะตลาดนี้มีรูปทรงงามกะทัดรัดกว่ารุ่นก่อนมาก

ย่งกวงฮะ ถนนบ้านหม้อ โทรศัพท์ ๓๔๓๓

ใบหน้าของท่านจะปราศจากสิวฝ้า และขาวนวลผ่องใสดี

ถ้าท่านใช้ เคริมเซียมวัง ครีมนี้ได้ใช้กันแพร่หลายทั่วไป ทั้งได้รับความยกย่องและรมเซยจากชาวอังกฤษประเทศมาแล้ว จำเป็นครีมที่ดีและมีคุณประโยชน์มากกว่าครีมชนิดอื่นๆ ซึ่งสามารถทำให้ใบหน้าของท่านขาวนวลและผ่องใสได้ในเร็ววัน (กับมีคำอธิบายวิธีใช้แจกอยู่ทุกๆขวด) มีขายที่ตำบล

๑. ยิ่งสั้ง ฉือกักเส่งช้า ๕. คุนกี่ หัวลำโพง
๒. บริบูรณ์โอสถ ,, ,, ๖. เรยพาณิช ตรงข้ามสโมสรไทย
๓. บี.เอล.ฮั้ว ที่แยกวัดตึก ๗. ส่งจินฮะ ๘. ตงฮู บางรัก
๔. ยงเฮง ฉือกักพระยาศรี ๘ เอ. ปอลิส์ชนบุรี เอเย่นต์ซี
และมีจำหน่ายที่ บริษัทสยามเภสัชโอเษนซี ตรงข้ามโปรษณีย์กลาง

ยาว่านกวาวเครืออายุวัฒนะและยาแดง

แก้โรคโลหิตจาง และระดูขาว ควรซื้อแต่ที่มี ตรานกแก้ว บีลประจำ จึงจะเชื่อถือได้แน่ว่าเป็นยาดีบริสุทธิ์ จริงพระยานิพัทธภูลพงศ์(ชิน บุนนาค) เป็นผู้ปรุงขึ้นด้วยความประณีต ที่บ้านเลขที่ ๑๗๖ ถนนกรุงเกษม จังหวัดพระนคร มีขายทั่วไป

ห้าง บี. เอล ฮั้ว ที่ที่แยกวัดตึก

เป็น เอเยนต์ผู้จำหน่าย



หีบเสียงเดคคา(DECCA)

หีบทำด้วยไม้หุ้มหนังดำ ด้วยงามน่าใช้ เครื่องมี ๒ ลาน แรงแรงทนทาน ไขลานครั้งหนึ่งเล่นจานเสียงใหญ่ได้ ๒ จาน

เสียงดังกังวานชัดเจนดี เพราะใช้หัวหีบเสียง และลำโพงขยายเสียงแบบใหม่

ยินดีให้ท่านลองฟังดูได้ที่

ห้าง อีสเติน เบี๊ยนโน มุมถนนสี่พระยา

ยา ตรา กิเลน

เป็นยาที่มหาชนนิยมใช้ทั่วพระราชอาณาจักรสยาม เพราะได้เห็นธรรมคุณที่ดีจริงมาแล้วว่า สำมารถรักษาโรคภัยไข้เจ็บต่างๆได้ดังประกาศโฆษณา ฉะนั้นยาตรากิเลน จึงมีผู้เชื่อถือมาเป็นเวลาตั้ง ๓๐ กว่าปี โดยผู้ซื้อเสมอใช้อยู่เสมอ ทุกๆท่านที่เคยใช้ยาตรากิเลนแล้ว ย่อมถือมั่นในสรรพคุณของยาตรากิเลน และไม่เปลี่ยนแปลงไปใช้ยาอื่น อนึ่งยาตรากิเลนแทบทุกขนานได้รับรองจากคณะวิทยาศาสตร์ จุฬาลงกรณ์มหาวิทยาลัยว่า เป็นยาดีรักษาโรคได้จริง

การลดราคายากฤษณากลั่น และยาตรากิเลน ขนานต่างๆของห้างโอสถสถานเต็กเฮ้งหยู

ลด เหมาะสมัย

การลดราคายาต่างๆประจำปีของห้างโอสถสถานเต็กเฮ้งหยู บี.พี.ได้จัดทำอย่างพิศดารทุกๆปี เพราะเป็นสมัยเศรษฐกิจคือ ลดลงเหลือครึ่งราคา ท่านซื้อเพียงขวดเดียวก็ได้ลด

เริ่มวันที่ ๒๐ มีนาคมถึงวันที่ ๒๐ เมษายน

เหลือครึ่งราคา

ขอยกเว้นยาหอมตรากิเลนชี้ฝังตรากิเลน และยาชะนิดกลับละ ๑๐ สตางค์

ห้างโอสถสถานเต็กเฮ้งหยู

ถนนเจริญกรุง ตอนสี่แยกสะพานต่างสถิตย์ พระนคร