จีนสยามนิวส์

CHINO SIAMESE DAILY NEWS.

新報暹華

BANGKOK.

พิมพ์ที่โรงพิมพ์จีนในสามวารศัพท์ ตำบลปากคลองผดุงกรุงเกษมจังหวัดพระนคร โดยนายเชี่ยวฮุดเสงสืบญเรือง ผู้เป็นเจ้าของบรรณาธิการ และผู้จัดการ โทรศัพท์ ๑๑๖

ฉบับที่ ๑ วันไปสยามวารศัพท์ 日三月四年二十四民國新暹華 วัน อังคาร ที่ ๓ เมษายน พระพุทธศักราช ๒๔๖๖

ห้างอีซาหามาตุ๊จี

ยากันยุงตราหัวไก่

ยานี้นับว่าดีจริง เพราะเมื่อจุดให้ยุงมากวนหรือกัดร่างกายของท่านได้เป็นอันขาด มีผู้นิยมใช้ยานี้มาก เมื่อท่านทั้งไม่เคยใช้ควรทดลองดูบ้างคงจะมีความพอใจไม่น้อย

ยากันตัวสัตว์ตราไก่

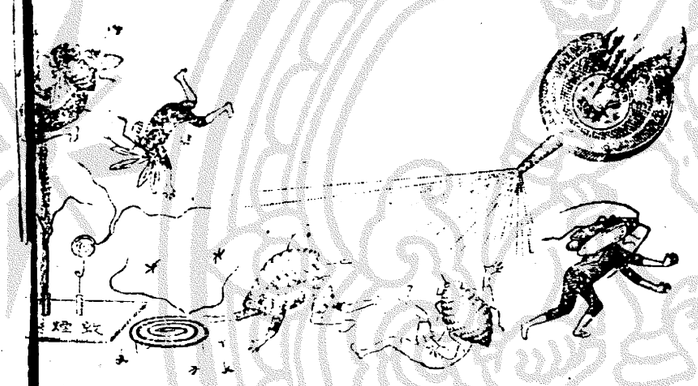

ยากันตัวสัตว์ชนิดนี้ก็ตัวมดตัวหมัด และตัวอย่างเมื่อในเคหะสถานตามที่กล่าวมานี้แล้วก็ปราศจากความศุขไป ไม่ใช่เล่นอาจจะกันตัวเลือดแมลงต่าง ๆ ได้อีกมาก ของท่านมีแต่สัตว์ชนิดจะทำให้ร่างกายของท่านส่วนหนึ่ง

เวลานี้มีผู้ทำยาปลอมหน่ายมาก ท่านที่ซื้อควรสังเกตุให้ดี ถ้าหีบกระดาษหรือกระดาษที่ห่อยามีตราหัวไก่ จึงจะเป็นของแท้ มีจำหน่ายตามร้านทั่วไป

โอสถยินทัน

เมื่อเช้าจะรู้สึกว่ามีสรรพคุณจริง

ยินดังเป็นยาที่ไพทย์ชั้นสูงการได้รับรองแล้ว ว่าเป็นยาที่ดีจริง และไม่ยิ่งให้โทษกับผู้ที่รับประทาน ผู้ที่ใช้เป็นโรคบ้าง ... ตั้งหลายคนจะมีความได้เสมอ เพราะยินดังสามารถ หลายอย่าง เช่น ลมโรค, อหิวาต์, แก้ไข้, ร้อนคั่งใน, ไข้แก้บิด, ปวดท้อง, อาหารไม่ย่อย, สรรพโรคตามที่กล่าวมานี้ ยินดังอาจกำจัดให้หายเร็ว ทะลายลงได้อย่างรวดเร็วทันใจ ขอเชิญท่านทั้งหลายจะรู้สึกว่าเป็นเช่นจริงหรือเปล่าบ้างมีผู้นิยมใช้เกือบทั่วโลก

ระวัง! ในเวลานี้ยาปลอมยินดังมีออกมาขายมาก เมื่อจะซื้อยาต้องสังเกตให้ดี ... ใบห่อนี้เป็นเครื่องหมายโดยทำดีแล้วจะเป็นของแท้

ห้างอีซาหามาตุ๊จี
แยกตัดตรง
ศัพท์ ๒๙๖
สาขา ...
โทรศัพท์ ๕๕๙

ห้าง เอส, เอ. บี.

โดยพระบรมราชานุญาต

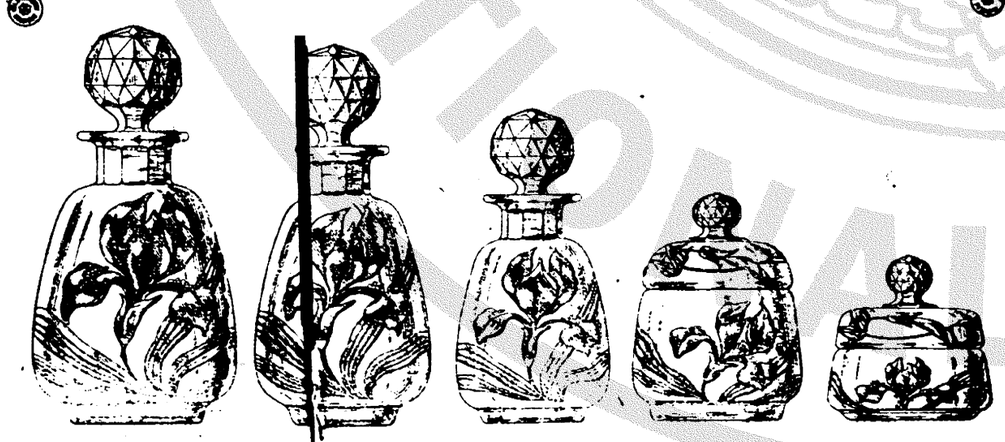

รวดและโถเครื่องเบลเยี่ยม มีสีต่าง ๆ ดอกต่าง ๆ เป็นชุดเป็นเถา ที่พึ่งมาถึงเมื่อเร็ว ๆ นี้นั้น มีมาได้จำหน่ายพรอมไปมากแล้ว เพราะฉะนั้นข้าพเจ้าขอเชิญรีบไปชมโดยเร็ว หาไม่จะต้องบ่นว่าเสียใจที่ท่านจะเลือกดอกและสีไม่ได้ตามความประสงค์ของท่าน นอกจากนี้ยังมีเครื่องแก้วเจียระไนของเบลเยี่ยมทุกชนิดจำหน่าย

ห้าง เอส. เอ. บี

บุหรี่ไทยจะหาซื้อได้ที่ไหน?

บุหรี่ไทย ที่ทำปราณีตที่สุดนั้น จะซื้อได้ตามเฉพาะที่บริษัทยาสูบสยาม ตำบลเชิงสพานพิทยเสถียร (สพานเหล็กต่างตรงข้ามกรมรถไฟ) ห้างนี้ มีทั้งชนิดซิกาเร็ต และมวนด้วยมือของ ล้วนมีรสราคาถูกทั้งสิ้น

มีอย่างดีอย่างกลาง อย่างถูก การบรรจุ
หีบห่อก็งดงามสวยดี แต่ใช้ตระหนักดีว่า
ขึ้นไป ผู้ดีโดยมาก นิยมใช้ดีกว่าธรรม
แรก ตลอดจนในงาน ต่าง ๆ แต่ไอ้ที่
ของเดือนว่า

บริษัทยาสูบสยาม
เชิงสพานพิทยเสถียรกรุงเทพฯ

การทำบุญถวายพระด้วยบุหรี่ ย่อมเป็นของคู่ควรความนิยมมาก

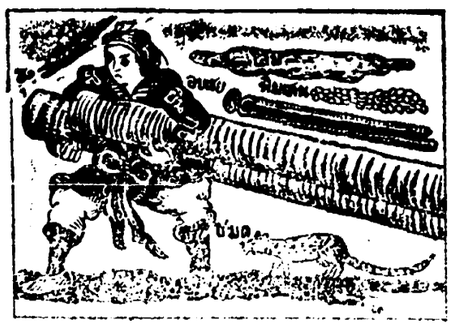

ยาโสมกลั่นรองซียิน กุ้ย มีคุณศักดิ์สิทธิ์จริง ดังแจ้งต่อไปนี้

สำเนาจดหมาย ร. ต. ท. บุญชู คชเสนี

ที่ว่าการตำรวจพระนครบาลหัวหมาก จังหวัดพระนคร

วันที่ ๒ ตุลาคม พ. ศ. ๒๔๖๕

คำนับมายังท่านเจ้าของห้างวิริยะพานิช แต่ก่อนข้าพเจ้าเปนคนสบายมาแต่เยาว์ ตั้งแต่จำความได้ ทั้งไม่มีกำลังโรคต่าง ๆ เบียดเบียนอยู่เสมอ ได้รับประทานยาต่าง ๆ ตลอดมา ก็ไม่กระทำให้เห็นสรรพคุณอย่างไร

ต่อมาข้าพเจ้าได้ซื้อยาโสมกลั่นรองท่านไปรับประทาน รู้สึกว่ามีคุณดีและได้รับประทานเปนยาประจำมาจนทุกวันนี้ ตั้งแต่รับประทานยาโสมกลั่นแล้วรู้สึกว่าโรคต่าง ๆ มิได้เบียดเบียนเลย จะรู้สึกกายอ่อนพ่วงพีลงพุงแม้เดินทางไกลตามทุ่งมากก็ไม่รู้สึกเหนื่อยเมื่อยล้า บรรดาญาติมิตรและผู้ที่รู้จักกันมาแต่ก่อนออกปากทักทายว่า ข้าพเจ้าอ้วนขึ้นมาก แม้ที่สุดมารดาของข้าพเจ้าซึ่งอยู่ห่างไกลยังเกือบจำข้าพเจ้าไม่ได้

ข้าพเจ้าได้แนะนำให้ญาติมิตรและผู้ที่รู้จักกันลองรับประทานยาโสมกลั่นก็รับรองว่าดีทุกท่าน ข้าพเจ้าได้แนะนำให้นายหะยีมาน โยมอาดำบ้านอยู่ตำบลตลาดหลอดแหลด ลองรับประทานก็รู้สึกว่ามีสรรพคุณดีเลย ใช้เปนยาประจำ และนายหะยีมานก็รับเอายาจากห้างท่านไปจำหน่ายต่อมาจนทุกวันนี้

โดยเหตุนี้ ข้าพเจ้าจึงกล้าชี้นิยมและรับรองได้ว่า ในชีวิตรของข้าพเจ้าที่ข้าพเจ้าได้รับประทานยาชนิดต่าง ๆ มาแล้ว ไม่เห็นยาอะไรจะประเสริฐดีเท่ายาโสมกลั่น นับว่ายาโสมกลั่นเปนยาที่มีสรรพคุณอันประเสริฐดียิ่ง

โอกาสนี้ ขอได้รับความนับถือจากข้าพเจ้า

นายรับยศตำรวจโท บุญชู คชเสนี สารวัดแรง

ยาโสมกลั่นรองซียินกุ้ย

ยาประจำบ้านที่ดีที่สุดในโลก

ยาโสมกลั่นรองซียินกุ้ย ใช้ดีทั้งชายและหญิง ทั้งเด็กและผู้ใหญ่ ใช้ได้ทั้งปีทั้งเดือน ใช้ได้ทั้งกลางวันและกลางคืน ใช้ได้ทั้งเวลาร้อนและเวลาหนาว ใช้ได้ทั้งเวลาเจ็บไข้และเวลาไม่เจ็บไข้ ใช้ได้ทั้งเวลาเมื่อยล้าและเวลาสบายดี ใช้ได้ทั้งเวลาเจ็บไข้ต่าง ๆ ใช้ได้ทั้งเวลาเมื่อยล้าต่าง ๆ

ห้างเทพนครพานิช

เชิงสพานพิทย์เสถียร จังหวัดพระนคร

โทรศัพท์ ๑๕๗ โทรเลข "บุหรี่ กรุงเทพ ฯ"

มีสินค้าต่าง ๆ รับมีจำหน่ายที่ห้างนี้ ล้วนเลือกสรรพ์ตั้งครรมแต่ต้นสำนักผู้ทำทั้งสิ้น และบางอย่างก็ผูกราคาเปนเอเยนต์ผู้เดียว

สั่งตรงมาแต่ผู้ทำ

พราะฉนั้นจึงขายราคาย่อมเยาว์ ทั้งการงานก็เลือกแล้วคดอีก จนกระทั่งเห็นเหมาะแก่ผู้ต้องการ ลงสมกับที่ว่า ผู้ที่ชอบรายติดต่อกับห้างเทพนครพานิช ย่อมได้รับประโยชน์พิเศษโดยประการเหล่านี้

ห้างเทพนครพานิช ถนอมใจใส่ต่อลูกค้าสม่ำเสมอ หมือนกันทุกไม่ว่าจะซื้อสัก ๕๐ สตางค์ หรือ ๑๐๐ สตางค์ และจะมาซื้อโดยตนเอง หรือให้คนมาแทน หรือโดยทางจดหมายจากหัวเมืองไกลอย่างไรก็ตาม

ความรับรอง และเอาใจใส่

ย่อมได้รับความใส่เสงอ หมือนกันต้างนี้ดูแต่ต่อประโยชน์ของผู้ซื้อมิให้ต้องเสียเปรียบอย่างเคร่งครัดจึงเปนที่นิยมและไว้วางใจ ตลอดจนผู้ที่อยู่ตามจังหวัดต่าง ๆ

ร่มพานอย่างดีมีเนื้อ เหนียวและหนาวมาดต่าง ๆ ทั้งชนิดแดงและดำ ผู้ที่ตกลงใช้มาแล้วมีความพอใจทุกคน ทั้งราคาก็ย่อมเยาว์มาก

เครื่องใช้ในโรงสีโรงจักร

นอกจากนี้ยังมีของสำหรับสีข้าว ราว ผงกาแฟ เพียร์ ฯลฯ ซึ่งเลือกสั่งอย่างดีทั้งสิ้น ท่านผู้ที่มีความรับผิดชอบในโรงจักร์ โรงงาน เมื่อซื้อของ ๆ ห้างเทพนครพานิชไปใช้จะได้รับความพอใจอย่างยิ่ง

บรรดาจักรยานของห้างเทพนครพานิช เปนมีชื่อเสียงเลื่องลือจะหาสมอได้โดยยาก ถ้าท่านผู้ซื้อจะโปรดเอาใจใส่สอดส่องดูแล้ว ก็จะทราบได้โดยหมดข้อวิมุติสงสัย ว่าห้างนี้มีรถที่จะหามองเหมือนมิได้เลย ทั้งสมเบียสมค่าจริง ๆ มีทั้งรถอังกฤษ ฝรั่งเศส ยอรมัน ล้วนชนิดที่มีชื่อเสียงเลื่องลือ

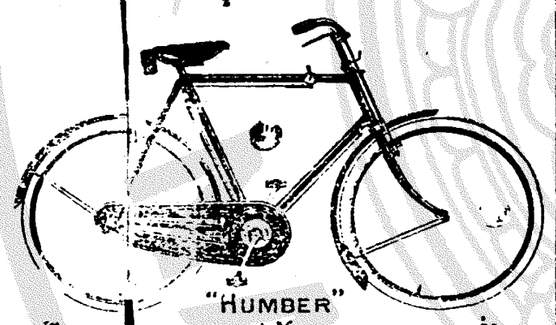

นอกจากนี้ ยังมียางรถจักรยาน ยางที่มีชื่อเสียงโด่งดัง เช่นยางปามเมอร์ ยอนบูล เบลล์ ล้วนเปนของที่นิยมใช้กันมาก

ยังมีเครื่องอาไหล่จักรยานอีกร้อยแปด เปนที่สดวกแก่ผู้รับไปจำหน่ายหรือไปใช้ ท่านผู้ซื้อของจากห้างนี้ จะไว้ใจได้เต็มที่ ว่าไม่ต้องถูกอ้อของแพง ทั้งจะได้ของดีที่เลือกสรรพ์ตั้งมาทั้งสิ้น

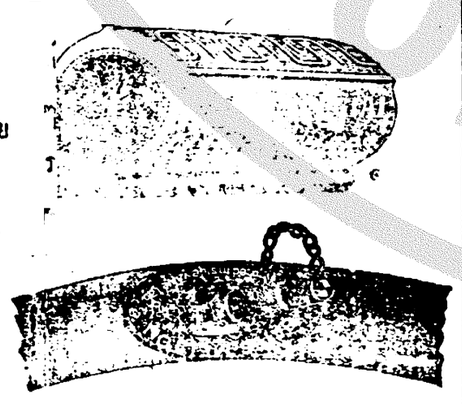

ห้างเทพนครพานิช ตั้งอยู่เชิงสพานพิทย์เสถียร (สพานหลวงครงหลักกรทราง) โทรศัพท์ที่ ๑๕๗ นามโทรเลข "บุหรี่ กรุงเทพ ฯ"

ระเบียบการ

รับจ่ายและรักษาเงินบำรุงความเจริญของกำลังทางอากาศ

ตั้งแต่ได้เปิดโอกาศรับเงินบำรุงความเจริญของกำลังทางอากาศมา เปนที่น่าโสมนัศยินดีที่จะกล่าวได้ว่า ยิ่งนานวันยิ่งมีคนพอใจบำรุงมากขึ้นและเพื่อความมั่นคงแห่งการนี้ ทางราชการได้วางระเบียบไว้ดังต่อไปนี้

๑) เจ้าน่าที่ที่ทำการในเรื่องนี้ คือเจ้าน่าที่รองรัฐบาลที่ได้รับพระราชทานเงินเดือนอยู่โดยตำแหน่งปรกติราชการแล้ว, เปนแต่ต้องเพิ่มน่าที่เรื่องรับเงินบำรุงกำลังทางอากาศขึ้นอีกเปนพิเศษ ไม่ได้เพิ่มจำนวนคนขึ้นฉะเพาะการ และมิได้จ่ายเงินบำรุงนี้ไปเปนเงินเดือนเลยแม้แต่ ๑ สตางค์

๒) ค่าใช้จ่ายในเรื่องกระดาษแบบพิมพ์ ปากกา, หมึก, ตั๋วตราไปรษณีย์ ค่าพาหนะรวมอยู่ในเงินค่าใช้สอยปรกติของกรมที่เกี่ยวข้องนั้น ๆ ไม่ได้ใช้จ่ายจากเงินที่ส่งบำรุงแม้แต่ ๑ สตางค์

๓) การรับแจก เลี้ยงแจก ค่าพาหนะ ของแจกที่ได้รับเชิญมาตอนเมืองก็หาได้ใช้เงินที่ส่งมาบำรุงแม้แต่ ๑ สตางค์

รวมความว่าเงินบำรุงนั้น มีผู้ส่งมาเท่าใดคงอยู่เท่านั้น ไม่ได้เอาไปใช้สอยอย่างใด ๆ เงินทั้งหมดอยู่ในกระทรวงพระคลังมหาสมบัติ กระทรวงพระคลังมหาสมบัติรับผิดชอบและให้ดอกเบี้ยร้อยละ ๔ เศษ ๑ ส่วน ๒ ถึงร้อยละ ๕ ต่อปี

สถานที่รับเงินบำรุง

ในขณะนี้ได้กำหนดสถานที่รับเงินบำรุงไว้ ๑ แห่งคือ

๑) ที่ทำการสมุห์บาญชีกรมเสนาธิการณ์ทหารบก ในกระทรวงกระลาโหม

๒) ที่ทำการเจ้ากรมคลังเงินทหารบก ในกระทรวงกระลาโหม

๓) ที่ทำการเจ้ากรมอากาศยาน ตอนเมือง

การส่งเงินนั้นจะส่งให้แก่ผู้ใดก็ได้ เช่นเสนาบดีกระลาโหมหรือเสนาธิการณ์ทหารบกก็ได้ แต่ใบรับเงินคงต้องเปนบุคคลผู้ครองตำแหน่งทั้ง ๑ ที่กล่าวมาแล้วนั้นผู้ใดผู้หนึ่งลงนามรับ ๑ นาย

กรมอากาศยานนำเงินส่งต่อสมุห์บาญชีกรมเสนาธิการณ์ทหารบกทุกสัปดาหะ เมื่อรวมเงินได้ ๕๐๐ บาท หรือ ๕๐๐ บาทขึ้นไป สมุห์บาญชีกรมเสนาธิการณ์ทหารบกต้องนำส่งกรมคลังเงินทหารบก จะเก็บเงินไว้เกินกว่า ๕๐๐ บาทมิได้ ส่วนกรมคลังเงินทหารบกนั้น เมื่อได้รับเงินแล้วก็ต้องรวมไว้และส่งกระทรวงพระคลังมหาสมบัติคราวหนึ่งไม่น้อยกว่า ๑๐๐๐ บาท และเมื่อรวมเงินได้ ๑๐๐๐ บาทต้องส่งทันที ทั้งนี้จะเห็นได้ว่าเงินมิได้ตั้งค้างอยู่ในมือเจ้าน่าที่เลย

เสนาบดีกระทรวงกระลาโหมได้ออกข้อบังคับวางระเบียบในเรื่องนี้ไว้แน่รัด และตั้งคณะกรรมการรวมขึ้นคณะ ๑ ให้มีน่าที่ตรวจทุก ๆ ระยะ ๑ เดือนและประกาศจำนวนเงินในหนังสือพิมพ์ให้ทราบถึงมหาชน อนึ่งกรรมการต้องตรวจและรายงานด้วยว่าเจ้าน่าที่ต่าง ๆ ได้ปฏิบัติไปโดยเคร่งครัดหรือไม่ สมควรเปลี่ยนแปลงระเบียบการอย่างไรบ้าง รายงานนี้ส่งผ่านเสนาธิการณ์ทหารบกและเสนอต่อเสนาบดีเพื่อสั่งการให้เปนไปในทางที่สมควร ฉนั้นกรรมการคณะนี้เปนผู้รับผิดชอบว่าเจ้าน่าที่ได้ทำการไปตรงตามข้อบังคับ และการรับการจ่ายการส่งการรักษาเงินได้เปนไปในทางที่ชอบแล้วทุกประการ

ผู้ที่เปนกรรมการคือ

นายพลตรี	พระยาศรีสรรราชภักดี
นายพลตรี	พระยาภักดีภูธร
นายพันเอก	พระยาถกอยุทธโกษ
นายพันเอก	พระยาหิรัญยุทธกิจ
นายพันเอก	พระยาเฉลิมอากาศ

เมื่อเงินถึงกระทรวงพระคลังมหาสมบัติแล้ว กระทรวงพระคลังมหาสมบัติเปนผู้รับผิดชอบต่อไป

ทั้งนี้เพื่อผู้ที่ใคร่ทราบจะได้ทราบ

(ลงนาม) นายพันเอก

พระยาเฉลิมอากาศ เจ้ากรมอากาศยาน

๒๖ กันยายน ๒๔๖๕

ผีเลี้ยมสมุท

ข้าพเจ้านางย้อมภรรยานายคันจิวบ้อก ตั้งบ้านเรือนอยู่ถนนเยาวราช ได้ที่ทำการไปรษณีย์ที่ ๗ จังหวัดพระนคร ขอแจ้งความให้ทราบว่า เมื่อวันที่ ๔ มกราคมศกนี้ ข้าพเจ้าได้เปนผีชนิดหนึ่งชื่อว่าผีเลี้ยมสมุทที่ริมฝีปากบน ตอนริมของจมูกมีอาการปวดแสบวม จนบางคนจำหน้าข้าพเจ้าเกือบไม่ได้ ข้าพเจ้าต้องนอนครวญครางด้วยความปวดตั้ง ๓—๔ วัน ต่อมาข้าพเจ้าได้เชิญคุณพระสาราจินากรมาตรวจและรักษา ท่านแจ้งว่าเปนผี "เลี้ยมสมุท" เมื่อได้พยาบาลและกินยาของท่านแล้วสัก ๒ ชั่วโมง อาการปวดก็ค่อยทุเลาลง แต่ใน ๓—๔ วันให้หลังความปวดเจ็บและอาการบวมก็หายไป บัดนี้ข้าพเจ้าสบายเปนปรกติดีแล้ว ข้าพเจ้าจึงมีอาจที่จะเว้นสรรเสริญในสรรพคุณยาอันศักดิ์สิทธิ์ของท่านได้ อนึ่งข้าพเจ้ายังรู้สึกเสียใจและเสียดายซึ่งเมื่อครั้งบุตร์สาวนายจำปาหอมวิลัย ซึ่งอยู่ที่ตำบลสามเสนได้เปนผีอย่างข้าพเจ้าและได้เสียชีวิตไปแล้วนั้น ถ้าแม้ว่าได้เชิญคุณพระสาราจินากรไปรักษาแล้วก็คงจะหายเปนแน่แท้

ในที่สุดนี้ข้าพเจ้าขอโอกาศแนะนำว่า ถ้าท่านผู้หนึ่งผู้ใดเปนผีเลี้ยมสมุทแล้ว จงรีบไปหาคุณพระสาราจินากรรักษาเสียโดยเร็ว อย่าได้เสียเวลาไปหาหมออื่นเลย

นางย้อม

ยาอายุวรรณอย่างประเสริฐ

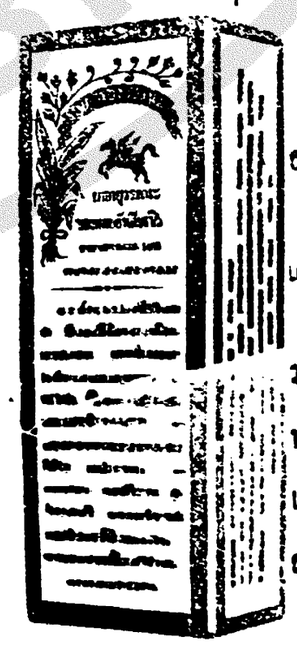

กินแก้โรคที่เกี่ยวกับเสื่อมโทรมอย่างดีหญิงที่ถูไม่งาม ถ้ากินแล้วอาจให้ระดูมาตามกำหนดราย ราคาขวดละ ๒๐ บาท ๕๐ สตางค์ หรือโหล ๒๔ บาท ที่ห้างขายยาเอาะเหลง น่าโรงหนังพัฒนากร สามแยก

เรื่อง

ไจตินเจง

(เปนเรื่องที่เกิดในแผ่นดินน่ำซ้อง)

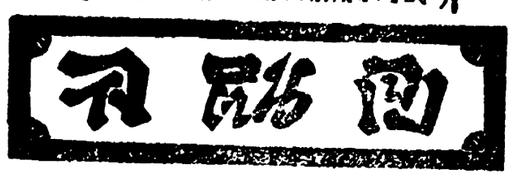

(ต่อฉบับที่ ๓๓๑ วันศุกร์ ที่ ๓๐ เดือน มีนาคม)

เตียวหยงก็ยืนนิ่งอยู่กับที่ ถังเทียนสุยตรงเข้าจับเอาไปให้ห้อเซงฮวง ขณะนั้นแม้เตียวหยงจะไหวติงมิได้ก็จริง แต่ปากยังพูดออกเสียงได้ จึงอ้อนวอนร้องขอชีวิตต่อห้อเซงฮวง ฝ่ายเตียวมั่งเมื่อเห็นเตียวหยงเข้าก็ให้คนเหลือแล้น จึงคิดอยู่ในใจว่าถ้าไม่ใช่เตียวหยงเราก็ไม่ต้องถูกตกหลมเช่นนี้ ด้วยว่าเมื่อเตียวหยงทำการเจ้าชู้พาราษีภรรยาเตียวมั่งไม่สมประสงค์แล้ว หลบหนี เตียวมั่งนึกแค้นที่ตัวเสียง เตียวหยงมาไม่ควรเลยเตียวหยงจะคิดทรยศจึงคิดตามเตียวหยงมาหมายจะฆ่าฟัน จนได้ประสบเหตุต่างๆ ดังกล่าวมาแล้วในตอนต้น เตียวมั่งจึงร้องด่าว่าเตียวหยงต่างๆ เตียวหยงมิได้นำพาเปนแต่อ้อนวอนขอชีวิตต่อห้อเซงฮวง ห้อเซงฮวงมิได้กล่าวประการใดลงมือเผายันต์แล้วเขียนชื่อคนทั้งหลายใส่ลงในหม้อ เอาเกี๊ยมติ้มลงที่ชื่อนั้น ถ้าติดชื่อใครรีบมาก็ฆ่าผู้นั้นก่อน พอยกเกี๊ยมขึ้นก็เห็นเปนชื่อเตียวหยง เตียวมั่งเห็นดังนั้นมีความยินดี พูดว่าถึงเราจะตายไปก็ไม่ย่อท้อ ขอให้เห็นเอ้ยทรชนคนนี้มันตายต่อหน้าเราก็เปนการตื่นเหลือเกิน ห้อเซงฮวงจึงมีคำสั่งให้ฆ่า ถังเทียนสุยเอาดาบปี่หมายตรงหัวใจเตียวหยงแล้วเทลงไป ทันใดนั้นเตียวหยงร้องไห้คำหนึ่งก็เลยขาดใจตาย และบาสีร์ษ มีความคำพลุ่งขึ้นตอนอยู่ที่เกี๊ยมวิเศษภายหลังที่เผลจึงมีโลหิตซึมออก ถังเทียนสุยอดมีสะดุ้งหัวใจเตียวหยงยกมาดูเห็นพรุนไปทั้งนั้นก็เอามาให้ห้อเซงฮวง ๆ จึงรายคาถาอธิการมเรียกอาวิญญาณของเตียวหยง ข้าใส่ตัวในเกาลันจะเอายันต์ปิดไว้เตรียมแทงชื่อที่ของต่อไป ครั้นเทาลงไปแล้วก็หยิบเกี๊ยมขึ้นมาดูแลเห็นเปนชื่อของเตียวมั่งๆ ก็หันมาพูดกับคนทั้งสามว่าเราขอลาไปก่อนแล้ว เจ้าทั้งสามจงตามไปพบกันในเมืองผี ดังเสร็จหลุบ ม่วงลงเท็ดนั้นก็ให้รู้สึกสงสารเปนกำลัง แต่มิรู้ที่จะทำอย่างไร แม้เตียวหยงไม่ช้าก็จะต้องตายตามไปด้วย ถังเทียนสุยจึงมีที่จะเตงหัวใจ เตียวมั่งมิได้พูดประการใด แต่ต่อน้ำจะสลดสลัดเตียวหยงไม่ทั่ง หมับตาดอยที่อยู่ ถังเทียนสุยจึงดินเข้าไปใกล้อาสีย์เล็กแล้วก็ยกมือออก หมายตรงหัวใจจะจะเทาลงไป พอถึงเตียวมั่งนั้น ศีรษะของถังเทียนสุยก็เขาอาไปเปนเจ็ดๆ ตั้งแต่ดอยอยู่ในที่โลหิตสาดลงไป เปนเพราะขณะที่ถังเทียนสุยเข้ามาจะลงมือที่ไจเตียวมั่งนั้น ข้างหลังมีคนาระโลงเข้ามาคนหนึ่ง คนนั้นก็ยกทองนั้นเอง ด้วยขณะที่คนทั้งสี่เข้าไปใกล้กันห้ดงนั้น ถกทองไม่ยอมเข้าไปด้วยจึงยืนคอยอยู่ข้างนอก แต่คอยเปนเวลานานคนทั้งหลายก็มิได้ออกมา ถกทองรู้สึกเบื่อหน่ายตกการคอยแต่มิที่ จึงเดินเที่ยวต่อไปในวัดจะรู้สึกเปนกำลัง ขณะนั้นเห็นคนรายรนมม้าเดาเดินมา ถกทองจึงเดินเข้าไปในตัวเราะขึ้นด้วยเสียงอันดัง คนขี่ม้ายนมม้าเหลือบตามอาดู แลเห็นรางของถกทองส่งถึงเก้าเชียะตัวต่างงดทิ้ง มือหนึ่งถือพลอยเหล็กก็มีความตกใจ โดยเข้าใจว่าปงบีศาจอสุระกายอะไรตัวหนึ่ง ตัวเนื้อสั่นร้องว่าท่านจะเอาอะไรจงเอาไปแม้เงินทองเสื้อผ้าข้าพเจ้าก็ยอมยกให้ท่าน ขอแต่ไว้ชีวิตข้าพเจ้าสักครั้งเถิดนับ ถกทองถามว่าอะไรของเจ้าเราก็ไม่อาทั้งนั้น แต่เราจะกินขนมมังกานี้(ขนมมังกานี้คล้ายคลึงกับสาระเปา) พูดแล้วเอาเสื่อปูลงบนพื้นดินนั่งขัดสมาธิบอกให้ลูกชายส่งมาให้ รวมเบิดเสร็จด้วยกันถกทองกินเสร็จ ร้อยกับห้าใบ คนรายขอบคุณพ่าคุณพ่าเจ้ามิได้ว่าประการ ผ่านทางขอได้ถวิงหนีอย่างไม่คิดชีวิต ถกทองได้ถามว่าท่านยุดจนชายนั้นตัวสั่นงันงกถามว่าท่านมังจะเอาชีวิตข้าพเจ้าอีกหรือเมื่อได้กินขนมแล้ว ถกทองจึงว่าเราไม่ได้ตั้งใจจะกินของๆ เจ้าเปล่าๆ เหตุใดจึงต้องวิ่งหนี พูดแล้วก็เอาเงินส่งให้คนรายขนมห้าตำลึง คนรายรินมจึงรู้ว่าถกทองเปนคนหาใช่ผีสางอะไรก็มีความยินดีเปนอย่างยิ่ง แสดงกิริยาคำนับลาเดินแยกทางไป ถกทองรับประทานอิ่มหนำสำราญแล้วก็มิรู้ที่จะทำอะไร พอมาเห็นหลวงจีนไจตินเจงเดินมาทางโน้นกับรายคนหนึ่ง ไจตินเจงบอกว่าเจ้าโง่ยังจะมาเดินกรุยกรายอยู่ตามแถวนี้อีก บัดนี้พรายเจ้าเตียวมั่งกับพวกพี่น้องทั้งหลายกำลังจะให้คนเอาแทงเอาหัวใจ ถกทองตกใจถามว่าท่านอาจารย์พูดจริงหรือล้อเล่น ไจตินเจงว่าเราพูดจริงๆ ถกทองจับพลอยเหล็กได้วิ่งรีบไปบงกุฎี ครั้นถึงจึงแอบมองโดยไม่พักต้องกลัว เห็นถังเทียนสุยกำลังจะลงมือแทงหัวใจเตียวมั่ง ก็กระโดดเข้าไปเอาพลอยเหล็กฟาดกระบานเต็มแรง จนศีรษะของถังเทียนสุยแตกละเอียดล้มกลิ้งอยู่กับที่ ห้อเซงฮวงเห็นเช่นนั้นมีความโกรธเปนอย่างยิ่งร้องว่าอ้ายชาติถ่อยน้อยหรือรีบมาตีลูกศิษย์ กูคายต่อหน้าต่อตา ถกทองมิได้โต้ตอบประการใด ตรงเข้าไปยกพลอยจะตีห้อเซงฮวง ๆ ก็ร้องจากาจังงังเอ๋ยมือชี้ไปที่หนึ่ง ถกทองก็ยืนนิ่งชื่ออยู่กับที่ เต้าสือห้อเซงฮวงลากเอาถกทองไปเทงด้วยเกี๊ยมแต่หาเข้าไม่ เปนด้วยเหนียวเพราะได้เคยกล่าวมาแล้วว่าร่างกายของถกทองนั้นมีผู้วิเศษผู้หนึ่งเอายามาให้รับประทาน เพราะฉนั้นอาวุธธรรมดาจึงไม่สามารถจะทำอันตรายได้ ถกทองเปนคนซื่อพูดออกมาว่าอย่าหมายเลยว่าใครจะได้กินเลือด อาวุธธรรมดาอย่างนี้จะทำอันตรายเก่าเราไม่ได้ เว้นแต่จะเอาไฟเผาเราทั้งเปนหรือเอาน้ำร้อนลวกเท่านั้นเราจึงจะถูกตัว เต้าสือห้อเซงฮวงได้ความรู้จึงสั่งให้พวกสานุศิษย์จัดเจงต้มน้ำร้อนขึ้นให้มากพอที่จะลวกคนตาย เพื่อจะการแก้แค้นแทนถังเทียนสุยผู้เปนศิษย์ พวกลูกศิษย์รับคำสั่งต่างก็จัดเจงหากระทะเอาขึ้นมาต้มน้ำ ถกทองเห็นดังนั้นจึงร้องแก่ตัวเองว่าครั้งนี้เราเห็นจะไม่รอด นึกหละเขาว่าคนซื่อพูดอะไรพูดตรงไปตรงมาไม่คิดว่าคำพูดของตัวจะเปนสัตรูเตียวมั่งหันดีนะจึงนึกสงสารอยู่ในใจ คิดว่าถกทองนี้ช่างซื่อเสียเหลือเกิน แต่คนซื่อเช่นนี้ทำไมฟ้าดินจึงไม่ช่วยอุปถัมภ์จะปล่อยให้ตายอย่างน่าทุเรศเจียวหรือ ขณะนั้นถกทองก็ร้องขึ้นด้วยเสียงอันดังว่า พระอาจารย์จงมาช่วยชีวิตข้าพเจ้าผู้ไม่มีผิดไว้ สังครั้งหนึ่งเถิด ทันใดนั้นได้ยินข้างนอกก็เสียงร้องด่าเข้ามาว่าอ้ายชาติถ่อยน้อยหรือยังอาจจะเอาน้ำร้อนลวกสานุศิษย์ของเรา เจ้าทั้งหลายอย่าได้วิตกกะรามางลัว คนทั้งหลายหันหน้ามองออกไปดูเห็นไจตินเจงดินขากะเผลกเข้ามา คนเหล่านั้นจึงดีใจเปนล้นพ้น และผู้ที่เดินขากะเผลกเข้ามานั้นคือไจตินเจงนั้นเอง ด้วยขณะเมื่อห้อดงอาเาทันขว้าง ซึ่งงวนเหลียงบ่ชินท่านและเตียวสุนล้งลงดังกล่าวแล้วนั้น เขอได้มาเห็นจึงช่วยเอายารักษาให้ คนทั้งสามก็มีความยินดีคำนับขอบคุณ และถามถึงนามและที่อยู่ของไจตินเจง ๆ จึงบอกให้ทราบ ครั้นแล้วไจตินเจงจึงกลับไปยังที่สุดยี่ ขณะนั้นชายหญิงโดยมากยืนพูดกันอยู่เปนกลุ่มๆ ต่างกล่าวขวัญไจตินเจงต่างๆ และวาถึงบีศาจนั้นจะร้ายอย่างไรก็ตาม เต้าสือยังสามารถรักษาคนต้องมารหายบัดนี้บีศาจหนีไปเสีย แล้วใครจะเปนผู้รักษาให้เล่า ไจตินเจงได้ยินดังนั้นจึงพูดว่าท่านทั้งหลายอย่าได้วิตกไปเลย เราได้ทำน้ำมนตร์ไว้ในบ่อที่วัดนั้นแล้ว ถ้าใครเปนโรคต้องมารต้องดื่มน้ำในบ่อนั้นโรคจึงจะหาย พูดแล้วไจตินเจงคว้ายาออกจากมือเอ็อโรยลงไปในบ่อกับเศกเป่าตามเคย ทันใดนั้นน้ำในบ่อจึงมีรศโอชะผิดกว่าธรรมดา ใครเปนโรคต้องมารเมื่อรับเข้าไปแล้วก็เห็นคุณต้องใช้เปนปรกติ ครั้นรุ่งเช้าไจตินเจงจึงให้กรมการเมืองคุมตัวพังงวนเสียงส่งไปยังเมืองไคฮวงกุ้ย ฝ่ายแต้งวนหลงเจ้าเมืองไคฮวงกุ้ยรู้ว่าไจตินเจงกลับมาจึงออกมารับถึงนอกประตูเชิญเข้าไปนั่งข้างใน แล้วคำนับขอบคุณและถามไจตินเจงว่าผู้ร้ายนี้คือใคร ไจตินเจงตอบว่าคนนี้แหละคือผู้ร้ายศีรษะโมยหมายจับห้อดง กับยังมีอีกคนหนึ่งที่ตองจำอยู่ที่เมืองเต่งเอียวกุ้ยชื่อซือโพย ขอท่านเต่าเอี๊ยจงออกหมายให้เราจะต้องเอาตัวผู้ร้ายนั้นไปชำระที่เมืองเต่งเอียวกุ้ยจึงจะได้ แต้งวนหลงอนุมัติตามทุกประการ ฝ่ายพังงวนเสียงได้ฟังว่าไจตินเจงจะเอาตัวไปชำระณะเมืองเต่งเอียวกุ้ยก็มีความยินดี จึงคิดเห็นว่าหนทางจากที่นี่ไปยังเมืองเต่งเอียวกุ้ยนั้นแล้วแต่พวกโจรคณะเดียวกับเราทั้งนั้น ถ้าเมื่อพวกนั้นทราบว่าเปนเราแล้ว คงจะคิดช่วยเก้ใจให้หลุดพ้นจากการจำจองได้ในวน่ แต่มิได้กล่าวให้ใครทราบเปนแต่นึกอยู่ในใจ ไจตินเจงรู้ด้วยญาณอันวิเศษจึงพูดขึ้นว่า เจ้าตัวดีเข้าใจว่าตามหนทางที่จะไปนั้น มีพวกเจ้ามากคงจะมาช่วยดังนั้นหรือ เรารู้ดีแล้วขี้ข้องกันเหมือนกัน พูดแล้วหันมาพูดกับแต้เต่าเอี๊ยผู้เปนเจ้าเมืองว่าท่านจงช่วยเอาสีทาหน้าของผู้ร้ายนี้เสียให้หมดเหลือไว้แต่ดุนนั้นเท่านั้น เพื่อใครๆ จะได้จำไม่ได้ แล้วจึงให้ลือชื่อหากับเอี๊ยทั้งเสียนสองคนคุมตัวกลับไปยังเมืองเต่งเอียวกุ้ย ส่วนข้างใจไจตินเจงกับซือง่วนลักโต้จินเจงนั้นคำนับลาเจ้าเมืองเดินแยกทางไปอีกทางหนึ่ง พอออกมาได้ค่นวยหนึ่ง คนทั้งสองหันมาพูดกับไจตินเจงว่าตั้งแต่เราตามท่านอาจารย์มาตามจับตัวห้อดงก็เปนเวลานานแล้ว ด่านเฝ้าผลัดวันประกันพรุ่งจนบ้านนี้ยังจับตัวห้อดงไม่ได้ ทางบ้านเราไม่มีใครฉวยมีเหตุการณ์อะไรเกิดขึ้นทางบ้านจะลุกขึ้นลำบากมาก ทั้งเวลาหรือก็นานแล้วจะเปนอะไรก็ไม่เปนเข้าใจออกจะรำคาญใจจริง ไจตินเจงจึงบอกว่าท่านทั้งสองอย่าวิตกไปเลย ถ้าอุส่าห์ตามเราไปคงจับห้อดงได้วันหนึ่ง ครั้นเดินมาอีกหน่อยไจตินเจงจึงร้องขึ้นด้วยเสียงอันดังว่าไม่ได้การเสียแล้ว ด้วยตัวหมัดที่มันเดินขึ้นมาอาไสร่ยอยู่บนกายเรานั้นได้กัดเจ็บเหลือที่จะทนทานไหว พูดแล้วเอามือลอดเข้าไปในมือสี่ทั้งหลัง ถ้าเอาตัวหมัดออกมากำหนึ่ง แล้วก็ปล่อยให้มันคลานไปบนน่าอก และจับเอาหมัดที่อยู่ทางน่าอกปล่อยให้มันไปอยู่ข้างหลัง ซึ่งง่วนลักโต้เห็นเช่นนั้นมีความปลาดใจ จึงว่าเมื่อท่านอาจารย์ว่ามันรบกวนเหตุใดจึงไม่ฆ่ามันตาย หรือเมื่อเห็นว่าสัตว์จะเปนเวรกรรมก็ควรปล่อยมันเสีย ไจตินเจงได้ฟังดังนั้นจึงตอบว่าท่านยังมิรู้อะไร เราช่วยย้ายบ้านให้พวกหมัดได้อยู่ในสุขกายสบายใจ ด้วยมันอยู่ที่ๆ เดิมนั้นเกิดวิตสำเดงขึ้นมันจึงพาไปกัดเรา เดี๋ยวนี้เราย้ายมันเสียมันจะได้ไม่กัดเราอีก ซึ่งนลักพูดว่าท่านอาจารย์พูดอะไรเปนเลนไปได้ ไจตินเจงบอกว่าเราจะได้พูดเล่นไม่บัดนี้ตัวหมัดนั้นกระหายน้ำเต็มทนแล้ว พูดแล้วพอดีเดินมาถึงแม่น้ำแห่งหนึ่ง ไจตินเจงกระโดดลงไปลอยอยู่ในน้ำ ซึ่งง่วนลักโต้เห็นดังนั้นเข้าใจได้ว่าไจตินเจงจะหนีตัวอีก จึงร้องถามว่าเมื่อท่านอาจารย์ต้องการจะหนีเหตุใดจึงไม่บอกให้รู้แต่โดยดี และควรบอกตำแหน่งแห่งที่ด้วยว่าจะพบกันที่ไหน ไจตินเจงลอยคออยู่ในน้ำร้องตอบขึ้นมาว่าเจ้าจงไปพบกันที่มีเมืองซีซ้งกุ้ยเถิด พูดเท่านั้นแล้วขอก็ร้ายตาดบังตาลุทั้งสองก็ตัวไป ซึ่งง่วนลักโต้จินเจงต้นั่งลงปรับทุกข์กัน ทั้งนักคิดถึงไจตินเจงเปนอย่างยิ่ง

ฝ่ายไจตินเจงครั้นลับตาคนทั้งสองแล้วก็ขึ้นจากน้ำตรงไปยังภูเขาเทียนซัว เมื่อไปเกือบถึงบนวัดก็เห็นลูกชายที่เดินกรุยกรายอยู่จึงบอกว่าเจ้ายังไม่รีบขึ้นไปช่วยเตียวมั่งอีกหรือมาวัดเดินกรุยกรายอยู่ได้ แล้วไจตินเจงก็ลอยเดินตามขึ้นไป ครั้นถึงข้างในก็เอามือบ้อง และอภินิหารของพระโพธิสัตว์ห้อเซงฮวงจึงไม่เห็นรัศมีทั้งสาม (คือพระไตรสรณาคม) ฝ่ายถกทองกำลังจะถูกห้อเซงฮวงเผาหรือลวกทั้งเปน เมื่อเหลือบไปเห็นไจตินเจงเดินจากระเผลกเข้ามาดังกล่าวแล้วก็มีความดีใจเปนอย่างยิ่ง จึงร้องว่าท่านอาจารย์จงมาช่วยข้าพเจ้าด้วยเถิด ห้อเซงฮวงได้ยินดังนั้นจึงเหลียวไปมองดูศีรีร่างของไจตินเจงเห็นเด่งด้วยสกปรกมอมแมมจึงคิดว่านี่หรือไจตินเจง แต่เราสังเกตุไม่เห็นวิเศษกว่ามนุษยุถุชนเลย ถ้าเปนหน่อเนื้อพระโพธิญาณผู้รักสัตว์ขนสัตว์ให้ข้ามพ้นโลกสงสารแล้ว บนศีรษะต้องมีรัศมีเปนประการต่างๆ แต่ถ้าสำเหร็จเปนเซียนผู้วิเศษ บนศีรษะก็ต้องมีรัศมีสีขาว หรือถ้าเปนภูตผีปีศาจยักษ์มารคงต้องมีควันดำพุ่งขึ้น แต่นี่สักอย่าง

(ยังมีต่อ)

จีนโนสยามพิศดาร

ข่าวเล็กๆ น้อยๆ ทั่วไป

วันปีใหม่ ปีนี้ตกในวันอาทิตย์ บรรดาสถานที่ ทำการ ของ บริษัท และ เอกชน พากันปิดที่ ทำการ ตามเคย เช่นเดียว กับ สถานที่ ทำการ ของ รัฐบาล ส่งความ ศรีกครีน ของ มหาชน ก็นับ ว่า เป็น ปีด้วย ดี

เมื่อ คืน วันที่ ๒๗ เดือนก่อนนี้ มีงาน รื่นเริง ประ จำปี ที่โรง เรียนศรีศิลปวิทยาลัย เนื่อง ด้วย การ แจก ประกาศ นียบัตร์ และราง วัลแก่ นักเรียน พระ เจ้า บรมวงศ์ เจอ กรม พระ ดำ รง ราช า นุภาพ กับ ราชทูต อเมริกัน ก็ได้เสด็จ และไปในงานนี้ด้วย

นางสาว อิ้ม กับ นางเล็ก มี นั่ง รถลาก มา ถึง เชิง สพาน ภาณุพันธ์ ก็มี คน ร้าย ใช้ มีด ฟัน นาง เล็ก ถูก ปากเป็น บาดแผล ก่อน ข้าง สำหัส ตำรวจ จ า คุม คน ร้าย ได้ เป็น คนชาติ จีน ชื่อ นายเก็ง ยังที่ทำการ ตำรวจโต่สวน เหตุ เกิด เมื่อ วันที่ ๒๗ เดือน ก่อน เวลา ๑๑ ล. ท. เศษ

นาย และ กับ นาย แสวง ต้อง ตำ หา รอง กรม อัย การ ว่า มี ก ุ้ง ๆ ๆ บ้น เป็น จำ นวน ๔๐๐ กระ สุ้น โดย มิ ได้ รับ อนุญาต ซึ่ง จำ ลย ถูก จับ ที่ ถนน ๒๒ กรุ ง ท้องที่ น้อม ปราบ นั้น ศาล พระราชอาญาได้ สั่ง ให้ ริบ ของ กลาง กับ ปรับ จำเลย อีก คน ละ ๙๐๐ บาท หรือ จำแทน มี กำหนด ๑ ปี

นาย ดันละยุ. อี. อาดัม ผู้ จัดการบริษัท บอนโอ ได้ออก เดิน ทาง กลับ ประเทศ บ้านเมืองโดย เรือ กาดอง แต่ เมื่อ วันที่ ๒๐ เดือนก่อนแล้ว เขา จะ เดิน ทางไปยุโรปโดยทางญี่ปุ่น คานาดา อเมริกา นายอาดัมเข้ามากรุงเทพ ฯ เมื่อวันที่ ๕ มกราคม ๑๙๙๕ และ เป็น คน กว้าง ขวาง คน ๑ ในหมู่คนไทยและ ชาวต่าง ประเทศ

เมื่อ วันที่ ๒๗ เดือน ก่อน ศา พระราชอาญาได้พิพากษาให้จำคุก อ้าย ม่ม, อ้ายเต้ม, อ้าย บ่วน หรือ ผลไว้ตลอดชีวิต โทษถานใช้ อาวุธไม้ และ มีด กลุ้ม ร้าย นายหาง มี บาด เจ็บ ส หัส แ ทำร้าย นายเบ้า จนถึงแก่ความ ตาย เลย อีกคน ๑ คือ นาย ถมได้ ป่วย ตายใน ระหว่างพิจารณา คดี จึงเป็นอันระงับ

บริษัท ยา สุบ นาน ยาง ท. จ ได้ ส่ง รูป นาง พระ ธรณี บีบ มวย ผม ระ บายทองสี งด งาม อัน เป็นฝี มือ อย่าง วิจิต บรรจงมา ให้ เป็นสมบัติ ของโรง พิมพ์ ๒ แผ่น บรรณา ธิการ ได้รับ ไว้ ด้วย ความ ขอบ ใจแล้ว รูปชนิด นี้ บริษัท แจ้ง ว่า จะ ให้ แก่ ผู้ที่นำ ซองบุหรี่ ของ บริษัท คือ ตราดาวโลกและ ตรา พระ เจดีย์ มาแลก ทุก ๆ ๑๐๐ ซอง แลก รูป นาง ธรณี บีบ มวย ผม ได้ หนึ่งรูป มี กำหนด ๑ เดือน

โรค พยาธิ ปากรอ เป็นโรค ร้าย ชนิด ๑ ซึ่ง เป็นกัน ชุก ชุมใน มณฑล ภาคพายัพ มีจังหวัด เชียงใหม่ และ เชียง ราย เป็นต้นที่ กำลัง ทำ การ ปราบ กันอยู่ บัดนี้ มีข่าว ว่า กอง อนา มัยของ สภา กา ชาด สยาม จะ ได้ ขยาย การ ปราบโรค นี้ ขึ้นในจังหวัดลำปางอีกแห่ง ๑ นัย ว่า จะ เริ่ม กัน แต่ เดือนเมษายน นี้ เป็นต้นไป ทั้ง นี้ จึง เป็น ที่ น่า ยินดีใน หมู่ ราษฎร ชาว จังหวัดที่จะได้ มีโอกาศพ้น จากโรค นี้ เบียดเบียน

น่ารอนแล้วขอรับ

ท่าน อยาก รับประทาน ไอศกรีมรศ มีที่โอราหวาน กรอบไหม ?

ท่าน อยาก รับ ประทาน ผลไม้ ถูก ต้องตาม ฤดูไหม ?

ถ้า ท่านอยาก จะ เชิญมา รับ ประทานที่สถานว่า หมู่ ยุ่นรนราชวงษ์ ด้วยสถานนี้ได้จัดไว้ เป็นที่สอาด สอ้านสมแก่ท่านสุภาพบุรุษ สตรี ทั้งหลาย จะ มา พัก ผ่อนใน ยามร้อน ทั้ง มี เครื่อง ว่าง ต่าง ๆ ไว้คอย รับรอง ท่าน เสมอ ด้วย ถ้าท่าน ผ่าน มา ทางนี้ แล้ว จงอย่าได้ ลืมเวะ บ้าง นะครับ

๙ ๑๒ ๒๕ ๑ ด.

แจ้งความ

ยา ตรา เอ้หมึง เอ้ ยก ต้อง

ห้างไท้ หงวน ฮวด ร้านราชวงษ์ เป็นจำ หน่าย เอ้า ยา ตรา ขนานนี้ ได้มีชื่อเสียงอุโฆษ มาช้านานแล้ว ประกอบ ด้วยครื่อง ยา ระ สรรพ คุณ บำรุง โลหิต แลบำบัด โรค หลาย อย่าง มาก กว่า มาก จึงได้ ความ ชม เชย จาก ผู้ที่ เคยใช้ ทางเมืองท่าค้า ขาย ต่าง ๆ แล ผู้ ว่าราช การ จังหวัดเอ้ มึง ก็ได้ ให้ หนังสือ ยก ย่อง ทั้ง ออกประกาศ ห้าม มิให้ใคร ทำ ปลอม ทั้ง ท่านซี. ไว ตัน แพทย์ ใหญ่ แห่ง โรง พยา บาลศุขาจัง หวัด เอ้หมึง ทด ลอง เอา ยา ขนานนี้ ไปตรวจ โดย วิธี แยก ธาตุ แล ให้หนังสือสำคัญไว้ เป็น หลัก ถาน มีใจ ความ ดังข้าพเจ้า จะได้ กล่าว แต่ พอสังเขป ว่า

สุรา ตอง ยานี้ เป็น สุรา เกาเหลียงอย่าง เท้ ที่สั่ง มา จาก เทียน จิน มีเด็ ม เหล้า กอ ฮอ ของ เกาะ ไต หวัน เจือ ปน เลยส่วน เครื่อง ยา ต่าง ๆ ก็ล้วน เป็น สิ่งที่บำรุงโลหิต รับ ประ ทาน แล้ว อาจ ทำ ให้ สมองชุ่มชื่น และ กระเพาะ อาหารมีกำลัง แขงแรงสามารถ บำ บัดโรคที่ มี อา การ อ่อน เหลียไม่ อยาก รับ ประทาน อาหาร เป็น ต้น ฯ ล ฯ

มีขาย ตาม ร้าน ย่อย ทั่วไป ขอ เชิญท่าน สุภาพ บุรุษ และ สตรี ลองใช้ ดู จะ ก็ เป็นณ ของ ยา ตอง นี้ ได้ ทันที

แจ้งความ

ยาขนาน วิศษ ของ หมอมอร์ส

Dr. Morse's Indian Root Pills

คำ อธิบาย เรื่องต้องยุ่ง เป็น พรรดึกการ ที่ ต้องยุ่ง เป็น พรรดึกนั้น เป็นราก เง่า แห่ง ความ เจ็บ ไข้ สำหรับ บุรุษ และสตรี ซึ่ง ถ้า จบ เรื่น เข้า แล้ว ใน ๑๐ ส่วนจักต้อง บัง เกิด ความเจ็บไข้ ถึง ๙ ส่วน และเมื่อ เป็นเช่นนั้น อาการ แห่ง อวัยวะ ส่วนอื่น ก็ ทรุดโทรม ลง และอาการ นี้ เมื่อเข้าจนโลหิตแล้ว ก็ จะ เลย แล่น ซาบ ซึม ไปทั่วส่วน สรรพางค์กาย กระทำให้เกิดอาการปวด ศีรษะ เกิด ความ พิการ ภายใน นอนไม่ หลับ หัวใจ พลุ่ง พล่าน, เบื่อ อาหาร, ธาตุ ภายใน อ่อน และ เกิด ปวด เมื่อย ตามเส้นประสาท เป็น ทรรณโรค ภายใน ฯ ล ฯ และ ถ้าปล่อยให้ เป็นอยู่ แล้ว จะ ทำให้ปวดท้องและปวดศีรษะ ท้อง ที่ ขับน้ำ บ่ง สาวะ ด้วย

เพื่อ ที่ จะ รักษา ความ สำราญ แห่ง ร่างกาย นั้น จำเป็นจะต้อง ทำ ให้ อวัยวะภาย ใน เป็น ปรกติ คอ มี การ ชำระ ล้างทุก ๆ ๒ ชั่ว โมง ข้อ นี้ เป็น เหตุผล อย่างหนึ่ง ซึ่ง มัก คิดไม่ ถึง แต่ สตรี และ เด็ก มักจะ ต้อง รับ ผล นี้ มาก ที่ สุด

ยาบำบัดโรค อันมีคุณประโยชน์ สำหรับครอบ ครัว ทั้ง นั้น ที่ คือ ยา ชื่อ "อินเดียรูตเบิลส์" ของ หมอ มอร์ส อันมีชื่อเสียงถึงคุณ ความ ประสิทธิ์ สามารถ บำบัดโรคใด ๆ ได้ ตาม ความ ปรารถนา แลเพื่อ ป้องกัน อาการ ที่ ต้องยุ่ง เป็น พรรดึกดังกล่าวแล้ว ควร รับ ประทาน ยานี้ ตั้ง แต่ เม็ด ๑ ถึง ๔ เม็ด ทุก ๆ วัน คน ที่ ไม่ อาการ ผ่าง ระวะวะ ภายใน จะ มี ความ สุข สม ปรกติ

ยา ที่ ให้ อาหาร ย่อย

เป็น การ เกล้า อ อาหารรวมกัน และเป็น วิธี อย่าง ๑ สำหรับ บำรุง ร่าง กาย

อาหาร ที่เรา รับ ประท ม เขาเป็ นั้น ไม่ใช่ เป็น เครื่องบำรุง ร่างกายโดยตรง แต่ การ ที่ให้ อาหาร ย่อยและ ดูดซึม ทั่ว ทั้ง ตัว เอง เป็น วิธี บำรุง ร่างกาย ให้ เป็นปรกติ สุข เมื่อ ท้อง และ อวัยวะ ส่วนอื่นมี อาหาร ผ่าน ปรอน และ อาหาร ที่รับ ประทาน ก็ไม่ ย่อย ตาม สมควร แล้ว จะเป็น เหตุ ทำให้ ร่างกาย ทรุดโทรม ประสาทจากกำลัง และมี อาหาร ผิดปรกติ แต่การที่ อาหารที่ รับประทาน ไม่ ใคร่ ย่อย ก็เกิดจากการ บรุงไม่ดี หรือ รับประทาน เมื่อกำลังเหนื่อย เพลีย ด้วยกลาดร้อน ดังที่จะกล่าวเหตุทั้งนี้ ได้ และ เพื่อความสำราญแห่งร่างกายก็ มี อยู่ แล้วคือ ยา อินเดียนรูตบีลส์ ของหมอ มอร์ส ซึ่ง จะ ช่วย ทำให้ อวัยวะหรือ ท้อง หรือ อาหาร ผ่าน ปรอน อย่างอื่นในร่าง กาย ของท่าน กลับ สม บรูณ เป็น ปรกติ โดย ปราศ จากโรคา พยาธิเบียดเบียน

ห้างเกร็ดดอลลิตติดเปนรารี

น้ำมันแก้ว

สำหรับทาตู้, เตียง, โต๊ะ, เก้าอี้, บ้าน, เรือน, เรือ, เฟอร์นิ

ลดราคามานานแล้วขวดละบาทเดียว

ขวดเรือ กว่าเก่ามาก

น้ำมันแก้ว ได้นำขึ้นทูลเกล้า ฯ ถวายแล้ว พ.ศ. ๒๔๖๒
น้ำมันแก้ว ได้รับ ประกาศนียบัตร์ และ รางวัล ชั้นที่ ๑ แล้ว พ.ศ. ๒๔๖๒
น้ำมันแก้ว ได้รับความชมเชยและยกย่อง สรรเสริญทั่วไปทุกท่านที่เคยใช้แล้ว ฯ
น้ำมันแก้ว ทาไม้แล้ว แห้งเร็วทันใจ
น้ำมันแก้ว ทาไม้แล้ว มีมันเป็นเงางามมาก
น้ำมันแก้ว ทาไม้แล้ว มีสีเหลืองอมแดง น่าดูมาก
น้ำมันแก้ว ทาไม้แล้ว ถูกน้ำไม่ซาว

เมื่อท่านจะใช้น้ำมันแก้ว ของห้างน้ำมันวิริยะพานิช ชนิดที่ คลเกล้า ฯ

ถวายแล้ว ขอให้ดูตรา เป็นเครื่องหมายนั้นแหละ ท่านจะได้ใช้น้ำมันแก้วดีแท้

ห้างวิริยะพานิช

ประดู่ ตาน ยอด กรุงเทพ ฯ โทรศัพท์ที่ ๙๗๖ นอกจากนี้ยังมีน้ำมันอื่น ๆ อีก หลายชนิด

ปูนซิเมนตราช้าง พิงตัน และขาวไว ของ ห้างไห้ฮง

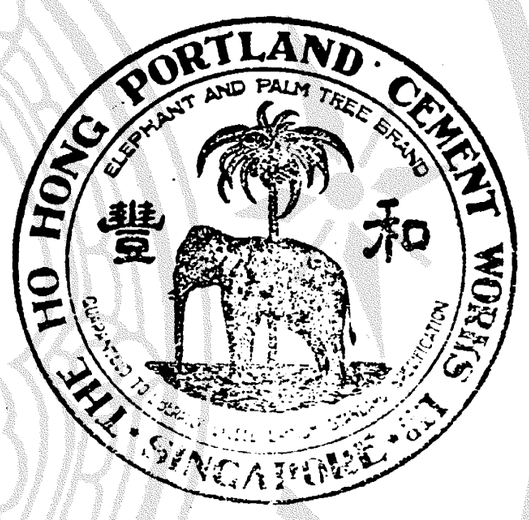

ปูนนี้ ได้ คย มีชื่อ เสียงในหอมมลา ยูมาช้านานแล้ว เพราะ ขพาทุทประมบรรพันทั้งวัง ที่ปรุง ก็ดีพร้อม จึงควรใช้ ในการ ก่อ สร้างในน้ำในน้ำ หรือ บนบก ะหรือที่ใด ๆ ได้ ดี ทั้งนั้น แลมีการ ยืม เขาเรา ดีความชิเมนชนิดอื่น ๆ ทั้ง ราคา ก็ถูกกว่าด้วย ท่านที่ ต้อง การ ขอเชิญมา พูดกับห้างจีน ฮ้งตำบลตลาด นัยยริมศาลเจ้าโรงเกือก หรือที่ห้างจีนเซงตรีมวัดตะเลง เป็นอเนกต์ในกรุงเทพฯ แต่ผู้เดียว

ยาอุทัย ยาจักรทิพย์

ตราพระสุริโยทัย

ยาอุทัยแลยาจักรทิพย์ตราพระสุริโยทัย มีจำหน่ายที่ร้าน บี. ตองหัว เป็นยาน้ำแดง รับ ประ ทาน แก้ลมวิงเวียน มืดหน้าตา มัวอ่อนเพลียใจ คอ โรยนอก จาก แก้ลม ต่าง ๆ แล้ว ยังเป็น ยาแก้มืด ตำแดง แลแก้ โรคอื่น ๆ ดังฉลากมีแจ้งบีดกับขวดอยู่ แล้ว

ยังมียา น้ำที่ คู่ กับยาเหล่านี้ คือ ยาระบายโพร ยาแก้ดีวแลน้ำ ซึ่งมหาชนพอใจนับถือว่าเป็นยาศักสิทธิ์ ใช้แก้ดีวระผ้าดีกว่ายาขนาน อื่น ๆ ที่จำหน่ายตาม ตลาด ยิ่งกว่านั้นยังใช้เป็นเบ้งอาน้ำ มันถูกรว่าน้ำอื่นที่ถ้นอีกโสดหนึ่งด้วย

อย่าลืม หวี กายสิทธิ์ อย่างเอก มีขายเฉพาะที่ร้านนี้แห่งเดียว สำหรับแก้ผมหงอก ผมแดง ต่าง รับรองว่าใช้แล้วจะถูกใจ กับมียาต่าง ๆ รักษาโรคด้วย เชิญท่าน ไปที่ ร้านนี้ ถ้าจะซื้อหายาต่าง ๆ ได้หลายสิบชนิด

บี. ตอง หัว

ตึกแถวหลวงภักดีนรเศรษฐ
เหนือปากตรอกซอยกงแลเชียงใช้แบงค์
จังหวัดพระนคร

จีนโนสยามวารศัพท์

วันอังคาร ที่ ๓ เมษายน พ.ศ. ๒๔๖๖
แรม ๓ ค่ำ เดือน ๕ กุญ เบ็ญจศก ๑๒๘๕

ความรับผิดชอบ

ของนายประกัน กับเงินกู้

คำพิพากษาศาลเพ่ง หมายเลขดำที่ ๒๔๑/๒๔๖๕ ลงวันที่ ๗ มีนาคม พ.ศ. ๒๔๖๕ ซึ่งพระยาญาณประกาศ เป็นโจทก์ หลวงชลัมพิไสยเดิน เป็นจำเลย เรื่องสัญญาเรียกเงินกู้นั้น เป็นคำพิพากษาที่น่าสังเกตเรื่องหนึ่ง โดยแสดงถึงความรับผิดชอบของนายประกันที่เกี่ยวกับเงินกู้ เราจึงนำคำพิพากษานี้ลงพิมพ์ไว้ดังต่อไปนี้:—

คำพิพากษาศาลแพ่ง

คดีนี้โจทฟ้องว่า นายจี้ฉองกู้เงินของโจทไป ๔๐๐๐ บาท จำเลยได้ทำสัญญารับประกันต้นเงินและดอกเบี้ยที่นายจี้ฉองกู้ บัดนี้นายจี้ฉองไม่สามารถจะใช้ต้นเงินและดอกเบี้ยให้โจท ดอกเบี้ยค้างมาตั้งแต่วันที่ ๑๒ ธันวาคม พ.ศ. ๒๔๖๕ ขอให้บังคับจำเลยใช้ต้นเงินและดอกเบี้ยให้โจท

จำเลยให้การรับว่า ได้ทำสัญญารับประกันเงินนายจี้ฉองกู้โจทจริง แต่ตอบคำฟ้องนั้นว่า จำเลยไม่ต้องรับผิดชอบ เพราะโจทไม่ได้ฟ้องให้ศาลแสดงว่านายจี้ฉองต้องรับผิดชอบต่อโจท และเมื่อก่อนนายจี้ฉองตายตะตาย จำเลยได้ร้องให้โจทฟ้องนายจี้ฉองเสียนั้น โจทก็หาได้ฟ้องนายจี้ฉองไม่ ครั้นนายจี้ฉองตายแล้ว โจทก็ไม่ได้ฟ้องหนี้กรณีให้จำเลยชดใช้ที่จะไปเก็บเบี้ยจากนายจี้ฉอง ต่อมาจำเลยยื่นคำร้องเป็นข้อต่อสู้อีกข้อหนึ่งว่า จำเลยได้ทำสัญญารับประกันนายจี้ฉองเพียงเดือนเท่านั้น เมื่อครบกำหนด ๒ เดือนแล้ว โจทได้ให้นายจี้ฉองหาประกันใหม่ โดยไม่เชื่อถือหลักฐานของจำเลย นายจี้ฉองจึงได้ทำนางพันไปทำสัญญารับประกันให้โจทกับจำเลยก็เป็นอันเลิกสัญญาประกันกันแล้ว จำเลยจึงไม่ต้องรับผิดชอบ

ทางพิจารณาได้ความว่า เดิมนายจี้ฉองทำสัญญากู้เงินของโจทไป ๔๐๐๐ บาท (แต่สัญญาจะมีข้อความอย่างไรโจทมิได้อ้าง) จำเลยกับนายกิมใช้ทำสัญญาหมายลงวันที่ ๓๑ ธันวาคม พ.ศ. ๒๔๖๔ รับประกันต้นเงินและดอกเบี้ยที่นายจี้ฉองกู้ ครั้นต่อมาโจทเร่งรัดต้นเงินที่นายจี้ฉอง ๆ จึงมานางพันไปทำสัญญารับประกันให้โจทอีกคนหนึ่ง โดยสัญญาประกันหมายเลข ๒ ลงวันที่ ๑๑ มิถุนายน พ.ศ. ๒๔๖๕ มีข้อความว่า "ฯลฯ โจทเร่งรัดจะเอาเงินรองโจทที่นายจี้ฉองกู้ นายจี้ฉองส่งไม่ได้ ขอผัดต่อไปโดยขอให้นางพันเป็นประกันต้นเงินและดอกเบี้ยรายนี้ เมื่อนายจี้ฉองให้นางพันเป็นนายประกันแล้วฝ่ายโจทจึงยอมผ่อนเวลาให้นายจี้ฉองต่อไป ฯลฯ ส่วนข้อที่โจทยอมให้ผ่อนเวลาต่อไปนั้น ในสัญญาหาได้มีกำหนดไม่ จำเลยได้นำนายจี้ฉองผู้กู้และนายกิมใช้มาเบิกความเป็นพยานว่า เมื่อนางพันทำสัญญารับประกันให้โจท ๆ ยอมให้นายจี้ฉองผู้กู้ผัดต่อไปได้อีก ๓ ปี จึงฟังเป็นความจริงได้ตามที่นายกิมใช้และนายจี้ฉองเบิกความการที่นายจี้ฉองพานางพันไปทำสัญญารับประกันแด่โจทยอมให้นายจี้ฉองผัดต่อไป ๓ ปีนั้น จำเลยผู้เป็นนายประกันเก่าไม่ได้รู้เห็นด้วยตลอดมาจนโจทฟ้องจำเลย และเมื่อจำเลยยื่นคำให้การก็ยังมิได้รู้จนเมื่อรวนถึงวันนัดพิจารณาครั้งแรก จำเลยจึงได้ทราบเหตุจากนายจี้ฉองและนายกิมใช้

ได้ความดังนี้เห็นว่า ข้อต่อสู้ของจำเลยข้อต่าง ๆ ตามที่ให้การในครั้งแรกนั้น ไม่เป็นเหตุให้จำเลยพ้นจากความรับผิดชอบตามสัญญาประกันนี้ได้ เพราะโจทนำสืบได้ว่านายจี้ฉองผู้กู้ยังมิได้ใช้เงินให้โจท และก่อนนายจี้ฉองต้องล้มตายก็เป็นน่าที่ของจำเลยที่จะไปจัดการเร่งรัดหรือฟ้องร้องเอาต้นเงินดอกเบี้ยมาใช้ให้โจท ครั้นเมื่อนายจี้ฉองล้มตายแล้วก็เป็นน่าที่ของจำเลยผู้เป็นนายประกันจะต้องไปฟ้องหนี้หรือจัดการให้ได้ทรัพย์มาใช้หนี้แทนผู้กู้หาใช่เป็นน่าที่อันจำเป็นที่โจทจะต้องจัดการไม่ ส่วนข้อต่อสู้ข้อหลังถ้าเป็นนายเสียแล้วนางพันได้ทำสัญญารับประกันต่อโจทอีกคนหนึ่งก็ไม่เป็นเหตุให้จำเลยผู้เป็นนายประกันเก่าพ้นจากความรับผิดชอบเหมือนกัน แต่มีข้อสำคัญอยู่ว่า โจทได้ยอมให้นายจี้ฉองผู้เป็นลูกหนี้ผัดต่อไปอีก ๓ ปี โดยมิได้บอกเล่าให้จำเลยผู้เป็นนายประกันรู้เห็นยินยอมด้วย เป็นปัญหาข้อกฎหมายว่าจะเป็นเหตุให้จำเลยผู้เป็นนายประกันเก่าพ้นจากการรับผิดชอบได้ฤๅไม่ จะต้องพิจารณาต่อไปว่าตามที่โจทยอมให้นายจี้ฉองลูกหนี้ผัดต่อไปนั้นเป็นสัญญาที่มีสินจ้างตามกฎหมายฤๅไม่ และอาจเป็นเหตุให้จำเลยผู้เป็นนายประกันเกิดความเสียหายได้อย่างไรฤๅไม่

ศาลนี้เห็นว่าสัญญาที่โจทยอมให้นายจี้ฉองผัดต่อไปนั้น เป็นสัญญาที่มีสินจ้างตามกฎหมาย เพราะเหตุว่าโจทไม่ได้ยอมให้นายจี้ฉองผัดเปล่า ๆ โจทได้ให้นายจี้ฉองหาประกันมารับรองต่อโจท

(มีต่อน่า ๖)

จุกซังหลัม

ช่างทำและระบายสีเขียนภาพบนกระจก

ถ้าท่านต้องประสงค์จะทำกระจกอย่างดีงดเขียนรูปภาพต่าง ๆ อย่างปราณีตงดงามแล้ว ขอเชิญมาที่ร้านยี่ห้อจุกซังหลัม จะได้ตามความต้องการของท่านทุกเมื่อและทุกชนิด

ห้องนำเบอร์ ๓๒๕ สามแยก
จังหวัดพระนคร

๑.๙ ๓๒ ๖๕ ๑ ป.

ประกาศ

เชิญบริษัทโมเดินเอนยีเนียริง

เนื่องในการที่นายฮวด สุกุลทอง ได้สิ้นบุญไป หุ้นทั้งหลายจะคิดเอกฉันท์จึงตกลงจะเชิญเข้าของและเครื่องมือทั้งหมด ถ้าผู้ใดจะต้องการขอรับเชิญมาตกลงณที่ทำการบริษัทในกำหนดวันที่ ๓๖ มีนาคม พ.ศ. ๒๔๖๕

บริษัทโมเดินเอนยีเนียริง
นายจังเป็กฟอง ผู้จัดการ
สี่แยกราชวงษ์ ถนนเยาวราช

๑. ๙ ๓๒. ๖๕

ซานาโตเย็น

ตามตำราบอกว่ารักษาโรคเส้นประสาท ทรางขะโมย ท้องไม่ดี ผีไม่ต้องไอเป็นเลือด ไข้หวัดใหญ่ ไข้โตฟอย ไข้บ่า มันสมองพิการ อ่อนเพลียธาตุพิการ เหน็บชา ปวนกร้าม เนื้อเริ่มต้นที่จะสั่น "ซานาโตเย็น" นี้มาขายในระหว่างมหาสงครามที่ยุโรป เพื่อนข้าพเจ้าคนหนึ่งได้ไปอยู่ที่ทุ่งสง อยู่มาวันหนึ่งได้ตกเลือก (คล้ายหญิงมีฤดู) เลือดตกอยู่ ๒๔ ชั่วนาฬิกา เนื้อที่ร่างกายไม่ทราบว่าหายไปไหนหมด เหลือแต่หนังกุมกระดูก รับประทานอะไรก็ไม่ได้ ครั้นจะกลับมากรุงเทพฯ ก็มาไม่ไหว แพทย์ที่ทุ่งสงก็ไม่มี พอจะรักษาได้ เพื่อนฝูงที่ไปเยี่ยม เมื่อเห็นอาการของคนไข้เข้า ก็เข้าใจว่าไม่มีทางที่จะรอดได้ แม้นตัวคนไข้เองก็หมดหวังที่จะรอดได้เหมือน พระรับประทานอะไรได้ ทั้งยาก็ไม่มีจะรับประทาน แต่นึกขึ้นได้ว่า ตัวยังมี "ซานาโตเย็น" อยู่อีกครึ่งขวด จึงสั่งให้ภรรยาเอา "ซานาโตเย็น" มาละลายปนกับน้ำข้าวใส่เกือบพอประแล่ม ๆ เวลาที่หิวก็ใช้หยอดวันละ ๓ เวลา หยอดกันมาได้หลายวัน พอยานั้นหมดพอดีไข้ก็หาย และเมื่อกลับมากรุงเทพฯ เมื่อปีกลาย แกได้เล่าให้ข้าพเจ้าฟังว่า ใช่แต่เท่านั้นตำราของแกที่เคยดูหนังสือต้องใช้แว่น เมื่อแกหายไข้เจ็บแล้ว กลับมาอ่านหนังสือพิมพ์ได้โดยตาไปล่ำไม่ต้องใช้แว่นตาอีก ข้าพเจ้าได้พยายามไปตั้งยานี้เข้ามา และเมื่อคุณพระผู้หนึ่งป่วยเป็นโรคไข้บ่าครั้งที่ ๒ เวลาหายแล้ว ข้าพเจ้าไปเยี่ยมได้เอา "ซานาโตเย็น" ติดมือไปให้ท่านขวด เพราะทราบตามตำราว่าแก้ไข้บ่าได้ และได้บอกตำราวิธีให้รับประทาน (ตามที่ได้บอกมาแล้ว) ในชั้นต้นท่านไม่เชื่อก็ไม่ได้รับประทาน วันหนึ่งคิดสนุกขึ้นมาอย่างไร จึงได้บอกคุณนายให้ไปเอามาทดลองดูรู้สึกขึ้นสมองของท่านที่ยังอยู่ก็หาย (แม้ไข้บ่าหายแล้วแต่สมองยังอื้ออยู่เสมอ จะคิดหรือทำอะไรก็ไม่ได้) เลยมารับราชการต่อไปได้ ท่านยังให้บุตรหญิงของท่านรองรับประทานดูบ้าง (เพราะจมูกข้างหนึ่งคัดแน่นมาตั้งหลายปี หายใจไม่ได้) ก็เลยหายปรกติดีแล้ว (ท่านได้บอกว่าท่านได้เคยหาแพทย์ไทย์จีน แต่ต่างประเทศมารักษาก็ไม่หาย มารองรับประทาน "ซานาโตเย็น" นี้ก็เลยหายขาด) ท่านกลับมาซื้อไปรับประทานอีกแล้วบอกว่าดีมท่านเองไม่เชื่อว่า ยานี้จะมีคุณเพียงไร แต่บัดนี้ยอมว่าขวดหนึ่งราคาแต่เท่านั้นบาทเลย แม้จะเป็นขวดละ ๗๐—๗๐ บาท ก็ต้องซื้อไปรับประทาน

นอกนั้นยังมีคุณหลวงฯ ดูท่าทางท่านอ่อนเพลีย ข้าพเจ้าได้แนะนำให้ท่านซื้อไปรับประทาน เพื่อแก้ทางอ่อนเพลีย แต่ท่านบอกว่าท่านเป็นไข้ และมีอาการอ้อกอยู่ไม่หยุด (ไม่ใช่อาเจียรเพราะไม่มีอาหารอะไรออกมา) ท่านรับประทานอยู่ไม่กี่เวลาก็หาย วันหนึ่งท่านพาคนมาซื้อ ถามท่าน ๆ บอกว่าเจ้าคุณผู้หนึ่งท่านป่วยเป็นไข้และอ้อกไม่หยุด ท่านจึงแนะนำเจ้าคุณผู้นั้นให้ซื้อไปรับประทาน จะหายหรือไม่ยังไม่ทราบ เพราะไม่ได้รับข่าว

โทรศัพท์ เบอร์ ๔๖๕
เซ็งสพานเหล็กล่าง

ห้าง เคียม ฮั้ว เส็ง แอนโก

เด็กที่หวังของชาติ

สัตรูของเด็กและสัตรูของชาติ
คือโรคติดต่อต่าง ๆ ได้แก่

๑, วรรณโรค
๒, ไข้อีดำอีแดง
๓, หัด
๔, โรคคอหอยตัน (ดิฟธีเรีย)
๕, ไข้หวัดใหญ่
๖, ไข้รากสาด

ทางที่ทำให้เชื้อโรคแพร่หลายคือ

๑, ไอโดยไม่ปิดปาก
๒, ถ่มน้ำลายรวมถ้วย
๓, การบ้วนถ่มน้ำลายโดยไม่ระวังโรคติดต่อต่าง ๆ ที่ได้กล่าวมาแล้วแต่ข้างต้นนี้ แพทย์ประกาศนียบัตรที่ห้างเพ็ญภาคได้เคยผดาญมาแล้วมากหลายที่ได้รักษามาแล้วว่า ได้ผลดีเป็นอันมาก หากว่าผู้ใดได้บังเกิดเป็นขึ้นถึงแม้จะยากจนเข็ญใจบ้านใดก็ตาม นายแพทย์ที่ห้างเพ็ญภาคย่อมมีน้ำใจกรุณาช่วยเหลือรับตรวจให้โดยจะไม่คิดค่าตรวจเลย นอกจากจะคิดค่ายาบ้างแต่เล็กน้อยเท่านั้น เวลาที่จะรับ[illegible]ให้คนอนาถาได้ไม่คิดค่าตรวจนี้ [illegible]ตั้งแต่ ๑๐ ก. ท. จนถึง ๖ ล. ท. ๑๐ โม[illegible]จนถึง ๖ โมงเย็นทุกวันไป

๑๔๗—๑๔๙ ถ้างขายยา เพ็ญภาค
ถนนเยาวราช

โทรศัพท์ ๑๑๗๕

ขายของโดยวิธีรับซื้อคืน

ห้างนาฬิกาจารุประกร ถนนเฟื่องนคร กรุงเทพฯ ขอประทานกราบทูลกราบเรียน แจ้งความต่อท่านว่า ห้างนี้ได้ตั้งรับซุบของด้วยวิธีซุบใช้กำลังไฟฟ้า รับซุบของให้เป็นน้ำแล้ว ทองคำ นาค เงิน ทองเหลือง ทองแดงทุกอย่าง ทั้งคิดราคาค่าจ้างให้ถูกตลอดตามความประสงค์ของท่าน

กับห้างนี้ได้ขยายกิจการออกกว้างขวาง แพนกซุบทอง แลรับทำของโดยวิธีพิมพ์ด้วยเครื่องกำลังไฟฟ้าทำได้เร็วทันต้องการเพราะเป็นเครื่องใหญ่มาก ทั้งจำหน่ายเครื่องนาฬิกาเล็ก เริ่มขนาดแลเครื่องใช้ด้วยนาฬิกาทำจากนาคเอดีน ทุกอย่างตั้งแต่วันที่ ๑ กุมภาพันธ์ พ.ศ. ๒๔๖๕ เป็นต้นไป ถ้าท่านจ้างทำหรือซื้อเครื่องนาฬิกาไปท่านจะคืนเมื่อใดก็ได้ รับสัญญาว่า ขอรับซื้อคืนเท่าราคาทองวันลงทุกเมื่อ ระหว่างนี้ราคาทองบาทละ [illegible] บาทเศษ คิดราคานาคบาทละ ๑๐ หนึ่งเท่านั้น ถ้าราคาทองขึ้นลงจากบาทละ ๒๒ บาท แล้วใช้คิดราคาเท่าที่ขึ้นหรือลดลงอีกบาทละ ๑๐ สตางค์ เช่นท่านซื้อไปเวลานี้นาคบาทละ ๑๐ บาท ถ้าราคาทองขึ้นเป็นบาทละ ๒๕ บาทท่านจะรับซื้อคืนบาทละ ๑๐ บาท ๙๐ สตางค์

กับห้างนี้ได้ขยายกิจการแพนกขายของขึ้นอีก คือเครื่องมือเครื่องยา เครื่องใช้ในการรุกขเวช แลทำการซุบของด้วยไฟฟ้าซุบระบบเกือบทุกอย่าง เช่น เครื่องประดับ แลดินขี้เงา ดินสอดำ แลขายพันน้ำให้เป็นพรายน้ำ สบู่ล้างแลสีต่างยาต่าง ๆ เป็นต้น แลไขมันดำน้ำกรด แลเครื่องไรนาโมทำไฟฟ้าซุบของแลของอื่น ๆ อีกต่าง ๆ เชิญท่านมาชมได้เพื่อจะต้องการเวลาภายหลังก็ได้ กับที่ห้างนี้มีธาตุทองแดง สำหรับผสมนาคผสมทองได้โดยไม่มีอันตรายได้ ราคาถูก ขายปลีกหนักบาทละ ๔๕ สตางค์ ถ้าต้องการตั้งแต่หนัก ๕๐ บาทขึ้นไปคิดบาทละ [illegible] สตางค์ ถ้าซื้อไปใช้ไม่ได้ห้างนี้รับคืนเงินให้ท่านโดยดี กับที่ห้างนี้มีเครื่องหอม เช่นน้ำมันหอมต่าง ๆ แลน้ำอบไทยหอมหวนตราโก่ขายตั้งแต่ขวดปลีก[illegible]

โทรศัพท์ ๑๕๐
๒ ๙ ๒๕ ๑ ป.

ราคาใหม่สำหรับยางนอกรถยนต์

กู๊ดริชคอร์ด

ขนาด ๗๓๐-๙๐	ราคา ๔๖.๕๐ บาท
„ ๗๖๐--๙๐	„ ๕๐.๓๕ บาท
„ ๘๓๕-๐๕	„ ๖๕.๐๐ บาท
„ ๓๐ ๓ ๑/๒	„ ๔๖.๕๐ บาท
„ ๓๐-๓ ๑/๒	„ ๓๕.๐๐ บาท(ยางพิเศษ)

ลด ๕ เปอร์เซนต์ สำหรับเงินสด

ยางนอกรับประกัน ๖๐๐๐ ไมล์

หรือ ๘ เดือน

ยางดีที่สุดในโลกนี้

สยามโมเตอร์เวอกส จำกัดสินใช้เปนเอเย่นต์

ตำบลสี่กั๊กพระยาศรี โทรศัพท์เบอร์ ๖๐๐

บริษัท สยาม อิมปอร์ตจำ กัดสินใช้

มีเครื่องเหล็กทุกอย่าง

และ

เครื่องก่อสร้างต่าง ๆ มาก

ขาย

โดยลดราคาซึ่งไม่เกี่ยวแก่

เรื่องราคาเงินตกต่ำ

ถามราคาที่

บริษัทสยามอิมปอร์ตจำกัดสินใช้

บริษัททูร-บูรพาออกซิเยน

และแอสเซติเล็น ทุจก.

ด้วยบริษัทในเวลานี้พึ่งได้รับเครื่องเชื่อมเนื้อหลักโดยกระแสไฟฟ้าสำหรับไว้ทำการซ่อมหม้อน้ำต่าง ๆ

บริษัทได้เตรียมพร้อมสรรพที่จะรับทำการซ่อมหม้อน้ำโดยวิธีที่กล่าวมาข้างเบื้องนี้ ทั้งจะปฏิบัติให้ถูกต้องตามประสงค์ของพนักงานเซอร์เวย์สำกด (ลอยด์) และกรมเจ้าท่าด้วย

ถ้าเมื่อต้องการโปรดโทรศัพท์เบอร์ ๔๒๗ แผนกเครื่องกด เพื่อจะได้ไปตรวจดูสิ่งของที่จะให้เชื่อม และจะได้กำหนดราคาให้ท่านด้วย

มีของไว้จำหน่ายเสมอ, เช่น ตม ซ้อกซิเยนแก๊ส ออสเซติเลน แลน้ำกรดการ์บอนนิก (สำหรับทำน้ำเลมนิด) กับมีเครื่องอาไหล่และของใช้ต่าง ๆ สำหรับเครื่องเชื่อมไฟแก๊สแลไฟฟ้าเสมอ

บริษัท อี. ซี. โมโน เย่นเย็นต์จัดการ

โรงงานตั้งอยู่ในตรอกกับตันบุช

ริมฝั่งแม่น้ำเจ้าพระยา

โทรศัพท์ ๑๓๘๗

ชีวิตเปนของหายาก

ท่านอยากได้รับความศุขควรตองอ่าน

เมื่อท่านปราศจากทุกข์แล้ว ท่านจะได้รับความศุขเปนแน่นอน เพราะเมื่อท่านมีลาการป่วยเจ็บอยู่ตราบใด ความทุกข์ทรมารร่างแลสังขารของท่านก็จะซุดโซมอยู่ตราบนั้น ฉนั้นท่านควรต้องมียาของอินเดียประจำบ้านไว้ เพราะเปนยาอย่างศักดิ์สิทธิ์ที่จะบำบัดโรคของท่านให้หายได้อย่างรวดเร็ว เช่นยานัตถุสรรพ์ ถ้าเปนหวัดคัดจมูกป่วยศีรษะนัตถุภายใน ๒ นาที ท่านนัตถุแล้ว อาจจะหายได้อย่างปลิดทิ้ง แลยาเก้าร่วงพิน ๆ เปนรำมะนาดหรือเลือดออกตามฟันเมื่อท่านได้ใช้แล้วก็อาจหายได้ภายใน ๒ นาทีเหมือนกัน แลรักษาโรคผิวหนังต่าง ๆ เช่นผื่นหรือเม็ดคันภายใน ๕....๑๐ นาที ท่านจะหายคันแลจะหายราดได้ร่างกายของท่านก็จะสรวยงามเพราะไม่มีอาการป่วยเจ็บ มีจำหน่ายทั่วไปทั้งกรุงเทพฯ แลหัวเมือง สำราของข้าพเจ้ามีแจ้งต่อไปนี้แลได้ลงแจ้งความในหนังสือพิมพ์อื่น ๆ อีกหลายฉบับ

นายแพทย์ อาร. เอน. ราว

ถนนแพ่งนะราเลข ๕๔๒

เอม. เอ. มาจีชวาลา ผู้จัดการ สาขาที่จำหน่ายยาของอินเดีย

- นางพลังสถานีรถไฟ นางเถอาน้อย ขายยาไทย ยาฝรั่ง กับเครื่องหอมต่าง ๆ
- หมอสายถนนรองเมือง หลังสถานีรถไฟหลวง ขายยาไทย ยาฝรั่ง รับรักษาโรคต่าง ๆ
- นายเส่งคิกแถวสถานีรถไฟ ขายยาไทย ยาฝรั่ง รับแก้นาฬิกา ตะเกียงลาน และมีเครื่องอาไหล่ขาย

จีนโนสยามวารศัพท์

ความรับผิดชอบ

ของนายประกันกับเงินรู้

(ต่อมาจากน่า ๔)

ด้วย โจทจึงได้ยอมให้ผัดต่อไป ที่นายจี้ฉองหาประกันไปให้นี้ เป็นสินจ้างที่ฝ่ายโจทได้รับส่วนสินจ้าง ฝ่ายนายจี้ฉองก็ถือเวลาที่โจทยะมให้ผัดใช้เงินต่อไป เมื่อระหว่างโจทกับนายจี้ฉอง มีสัญญาผูกมัดกันอยู่ดังนี้ ในระหว่างที่ยังไม่พ้นเวลาผัดผ่อน โจทเองก็ไม่มีสิทธิ์จะฟ้องร้องนายจี้ฉองผู้เป็นลูกหนี้ได้ และระหว่างที่โจทฟ้องจำเลยคดีนี้ก็ยังอยู่ในกำหนดที่โจทให้นายจี้ฉองผัด เมื่อโจทตกลงทำสัญญาให้นายจี้ฉองผัดใช้หนี้โดยมิได้รับความยินยอมจากจำเลยผู้เป็นนายประกัน อาจกระทำให้จำเลยได้รับความเสียหายเป็นต้นว่า ถ้าเวลาช้าไปลูกหนี้อาจจำหน่ายจ่ายทรัพย์หมดสิ้นไป หรือในระหว่างที่โจทยอมให้ลูกหนี้ผัดอยู่นี้ จำเลยเห็นว่าลูกหนี้ไม่ดี จำเลยจะฟ้องร้องเร่งรัดให้ลูกหนี้ใช้เงินก็ไม่มีสิทธิ์จะฟ้องได้ เพราะอยู่ในระหว่างที่โจทยอมให้ลูกหนี้ผัดผ่อน จึงเห็นได้ว่าอาจเป็นเหตุให้จำเลยผู้เป็นนายประกันเสียหายได้หลายประการ เมื่อเป็นดังนี้จำเลยจึงหลุดพ้นจากความรับผิดชอบต่อโจทไม่มีเหตุจะบังคับให้จำเลยรับผิดชอบตามสัญญาประกันนั้นได้ (ให้ดูฎีกาโน้ตในคำพิพากษาฎีกาบางเรื่องที่ ๒๙๖ ร.ศ. ๑๒๙)

เพราะฉะนั้นจึงพร้อมกันพิพากษาให้ยกฟ้องของโจทเสีย ให้โจทใช้ค่าธรรมเนียมแทนจำเลยอีก ๑๕๐ บาท แทนจำเลย

(ลงนาม) พระไพศาลย์วินิจฉัย

(ลงนาม) หลวงวุฒิสาร เนติบัณฑิต

ความเห็นเอกชน

ยูนิฟะร์มของพวกประภาคาร

ด้วยราชการแผนกประภาคารมีกระโจมไฟและเรือทุ่นลงทุ่นเรียว สำหรับบอกอาณัติสัญญาณกับเรือพ่อค้าวานิชนั้นเป็นขึ้นอยู่กับกรมเจ้าท่า กระทรวงนครบาลเป็นผู้ครอบงำ แต่ภายหลังทรงพระกรุณาโปรดเกล้าฯ ให้โอนไปอยู่ในกรมอุตุกศาสตร์ กระทรวงทหารเรือเป็นผู้ครอบงำต่อมาจนทุกวันนี้ เว้นแต่เรือที่ทำน่าที่เป็นผู้นำร่องยังคงขึ้นอยู่กับกรมเจ้าท่า ราชการทั้งมวลในแผนกประภาคารกรมอุตุกศาสตร์ทหารเรือได้อำนวยการมาโดยเรียบร้อย

ในที่นี้ข้าพเจ้าจะขออนุญาตพูดจำเพาะเครื่องแต่งตัวของเจ้าพนักงานที่ทำการเกี่ยวกับประภาคารและเรือทุ่นแลงทุ่นเรียว ตามปากอ่าวของประเทศเรา เพื่อความเป็นสง่าเรียบร้อยจะได้มียิ่งขึ้น กล่าวคือตามที่เป็นอยู่ในเวลานี้ นอกจากกระโจมไฟนอกสันดอนแห่งปากอ่าวเจ้าพระยา กับที่ประภาคารบนเขาดังกวนจังหวัดสงขลาแล้ว เจ้าพนักงานทำกับการตามเรือทุ่นหรือกระโจมไฟณที่ต่างๆ ยังเต่าตัวถักถั่นหาได้แต่งเครื่องแบบทหารเรือให้ทั่วถึงกันไม่ ความจริงเท่าที่ข้าพเจ้าสังเกตเห็นว่า บุคคลที่รับราชการอยู่ในตำบลต่างๆ โดยมากเคยสังกัดกระทรวงทหารเรือ และเป็นทหารเรือปลดจากประจำการก็มี จะหาผู้ที่เป็นพลเรือนแท้ได้น้อยนัก และพวกนี้ทุกคนก็รับพระราชทานเงินเดือนตามอัตราของทหารเรือ ถ้าให้แต่งเครื่องแบบเสียทั้งหมดตามอัตราเงินเดือนเป็นอันดับกันไป ความสังเกตสังกาก็จะง่ายเข้า การแต่งเครื่องแบบทหารทำการงานกระฉับกระฉวย และเข้าเกณฑ์กันดีเพราะกระโจมไฟนอกสันดอนกับประภาคารบนเขาดังกวนก็ได้ให้เจ้าพนักงานทุกคนแต่งเครื่องแบบอยู่แล้ว แม้จะติดขัดด้วยระเบียบที่จะให้ใครแต่งเครื่องแบบทหารเรือมิได้นอกจากทหารเหล่าประจำการ ก็ควรจะให้แต่งเครื่องแบบทหารเรือแพนกผู้ช่วยหลวงเรือ หรือจะเลือนแต่งเอาอย่างข้าราชการกรมขึ้นเรือของกระทรวงกระลาโหมก็คงไม่ผิดระเบียบเพราะความหมายอยู่ที่เครื่องหมายหาใช่อยู่ที่เครื่องแบบไม่ ตามที่ข้าพเจ้ามีความเห็นสอดคล้องเข้าไปในราชการของกระทรวงทหารเรือนี้นั้นก็ด้วยมีเจตนาดีจักใคร่เห็นเจ้าพนักงานของกรมอุตุกศาสตร์แต่งเครื่องให้แบบเป็นระเบียบเดียวกัน กับใครให้ชาวชะที่ปรารถนาทำความติดต่อกับเจ้าพนักงานเหล่านั้นได้จดจำง่ายว่าใครเป็นใคร ดังจะยกอุทาหรณ์มาชี้ให้บางประการ เช่นเป็นเรือยนต์ลำน้ำมาแต่ไกลหรือบุคคลโดยสารเรือมา เมื่อเราไม่เห็นเครื่องแบบทหารเรือแล้ว ก็เข้าใจไม่ได้ว่าเรือที่แล่นต่อหน้า เรือบุคคลที่โดยสารมาในเรือนั้นเป็นใคร พอที่จะพูดหรือเล่าบอกอะไรแก่กันในทางไกลทางไกลได้โดยไม่เป็นผลสำเร็จ ประการ ๑ เวลาเจ้าพนักงานตามกระโจมไฟ หรือเรือทุ่นดับเหตุขันตราย ผู้เห็นจะได้รับความช่วยเหลือดังนี้

การจะควรสถานใดแล้วแต่เจ้าน่าที่จะดำริห์

ท. ส.

เล่ม ๒ เล่ม ๓ ออกแล้ว

ใจดินเจง เป็นพระเอก ของเรื่องจีนในแผ่นดินน่าซ้อง เธอเป็นทั้งตลกมีโปกฮาอยู่ในตัว แต่น้ำใจของเธอถือความเที่ยงธรรมมิได้หวาดหวั่นต่อโภยต่างๆ อันจักพึงมีมาเฉภาะหน้า เป็นหนังสือดีน่าอ่านและอะไรที่จะแก้รำคาญดีเท่าอ่านใจดินเจงเป็นไม่มี เชิญซื้อเล่ม ๒ เล่ม ๓ ทำออกจำหน่ายแล้ว มีขายที่โรงพิมพ์นี้

ปฏิทินพก พ, ศ, ๒๔๖๖

มีจำหน่ายตั้งแต่วันที่ ๑๕ ธันวาคม พ. ศ. ๒๔๖๕

เป็นต้นไป เมื่อท่านผู้ใดต้องการรบไปจำหน่าย จะให้กำไรอย่างงามกว่าที่อื่นๆ ปฏิทินนี้ทำโดยความประณีตงามมาก มีพร้อมทั้งอัตราไปรษณีย์ และกำหนดเวลารถไฟทุกสายขายก็ไม่แพง เหมาะแก่ความต้องการของท่านทุกชั้น ที่จะซื้อไว้สรอยในการทำบุญให้ทาน ใช้เป็นของแถมพกน่าดูมาก มีจำหน่ายที่

ห้างน้ำมันวิริยะพาณิช ประตูสามยอด

กรุงเทพฯ

ได้เตรียมไว้สำหรับปีใหม่

เพื่อสำรองท่านทุกชั้น

กำศส่งความสุขปีใหม่ มีชนิดอักษรไทยเป็นคำอวยพร เป็นกาพย์, กลอน, โคลง, ฉันท์, ร้อยแก้ว, ศักระวา, ฯลฯ ท่านจะเลือกได้ด้วยถ้อยคำอวยพรอันไพเราะ และยังมีเชกแบงค์อย่างแบบใหม่มีตราช้างสามเศียร มีอเชกแฮ่น พร้อมทั้งซองสีต่างๆ และยังมีกำศส่งความสุขชนิดใหม่ซาโลลอย, ดุนเป็นนูนปราบ, กับอย่างชนิดเล่มแลเป็นแผ่น ท่านจะนำไปครอกข้อความเอาเองก็ได้ตามใจ และยังมีอย่างทุลเกล้าถวาย ซึ่งไม่มีหนังสือต่างประเทศเลย นับว่าถูกต้องตามพระราชนิยม ขอเชิญท่านที่ต้องการไปชมเสียโดยเร็วจะได้เลือกก่อน มีแต่ราคาโหลละ ๔๐ สตางค์ จนถึงโหลละ ๘๕ บาท

ปุสดาการ เหนือสามยอด

โทรศัพท์ ๑๕๗

เรื่องผีพูดได้

ผู้ที่ไปดูมาแล้วหลายร้อยคนรับรองว่าเป็นการแท้จริงดังจะกล่าวต่อไปนี้—

ผู้ที่ไปถึงกระท่อมใกล้วัดศาลาดีหน้าได้ยินเสียงเด็กหญิงถามแม่ที่ตายไปแล้วว่า แม่จ๋าซ้ยากจะกินอะไร ปีศาจมารดาเด็กร้องตอบออกมาจากในมุ้งว่า แม่อยากจะกินซีอิ๊วอร่อยซึ่งต้มตราตัวผึ้งกับน้ำปลาเคยตก ที่มีตราจำพวกมัจฉาชาติถืออาวุธไล่รบหมู่เทวดาแตกกระจายอยู่บนอากาศเหนือพระมหาสมุทแบซิฟิก ซึ่งมีจำหน่ายที่ห้างประดิษฐ์สุคนธา แม่อยากได้หลายๆ ขวดเพื่อเอาไปฝากท้าวเวสสุวัณณ์ และอาลวกยักษเทวบุตร์ เทวธิดาเซนท์ทอมส์เซนท์เม่รโครบนสวรรค์ ทั้งเอาไปเผื่อยายกาลีดีกะดายายตบ ฉกบนเวหายายกะดาตั้งแคมเรือกินบ้าง ลูกอย่าลืมเลยอะหร่อยนักช้าให้ซื้อทำบุญถวายพระมากๆ ตรวจน้ำอุทิศไปให้แม่ด้วย

มีจำหน่ายที่

ห้างประดิษฐสุคนธา

พระนคร

เมื่อเร็วๆ นี้ท่านได้มาซื้อเครื่องอาหลั่ยสำหรับรถยนตร์ของท่านจากเราหรือเปล่า ?

ถ้าท่านได้มาซื้อ ท่านย่อมจะทราบว่า ราคาที่เราขายย่อมเยาว์ที่สุดในกรุงเทพฯ

ถ้าท่านไม่ได้มาซื้อ ก็ขอเชิญท่านมาชม แล้วลองเทียบราคาของเราและชนิดของกับราคาและชนิดของๆ ห้างอื่นๆ ในกรุงนี้ดูเถิด

ของทั้งหมดในสต๊อกของเราได้ลดราคาลงตั้งแต่ ๒๕ ถึง ๕๐ เปอร์เซ็นต์

เครื่องอาหลั่ยสำหรับรถยนตร์ชนิดต่างๆ นั้น ถ้าไม่มีจำหน่ายที่อื่นเป็นต้องมีขายที่เรา และขายโดยราคาตามที่กำหนดไว้แล้ว

ยางตันที่ดีทุกชนิดมีอยู่ในสต๊อกเสมอ และยางขนาดใหญ่ซึ่งมีอยู่เป็นจำนวนน้อยก็ขายตามราคาที่กำหนดไว้เหมือนกัน

ยางลมชนิดมีเชิงขนาดต่างๆ จะหาซื้อได้จากเรา กับเรามียางรถบางชนิดโดยจำนวนน้อย ซึ่งจะขายโดยลดราคาลงถึงหนึ่งจากราคาเดิม

ท่านจะไม่ต้องเปลืองเงินมากเป็นแน่นอน ถ้าได้ซื้อจาก

บริษัทรถยนตร์บางกอกด๊อก

โทรศัพท์ ๓ สาย หมายเลข ๑๕๗,๑๔๗,๑๑๔

การแห่ของสภา

กาชาดสยาม

(ต่อจากน่า ๖)

๓๗) นายชุ่ยต่องตันเวชกุล สมาชิกสโมสรสยามจินตกุร

๓๘) นางลิ้มจี้ ชยากุร บ้านช้างวัดโสมนัส

๓๙) นายเฉลิม จุงกวงหลี วัดสระเกษ

๔๐) นายเอ็นนานา กรรมการที่ปรึกษาของสภา บ้านตำบลศิลแดง จังหวัดขนบุรี

๔๑) ๔๒) กรมราชาณัฐ

๔๓) กรมสุขาภิบาล

๔๔) กรมอัยการ

๔๕) กรมไปรษณีย์โทรเลข

๔๖) กรมแผนที่

๔๗) กรมทหารรักษาวัง

๔๘) กรมช่างแสงทหารบก

๔๙) ๕๐) กรมทำรวจพระนครบาลและภูธร

๕๑) กรมผังหลวง

๕๒) กรมมหรศพ

๕๓) ๕๔) กรมสาธารณะสุข

๕๕) กรมยกรบัตรทหารบก

๕๖) การไฟฟ้าหลวง

๕๗) สโมสรสิลมตะกอกวชรนะสิลม

๕๘) สโมสรสามัคคีจีนสยาม ต่อกับตันบุร

๕๙) ห้างมิสซุยบุชชันไกชา ตรอกนาการ ฮ่องกง และเซียงไฮ้

๖๐) ยี่ห้อฮะงวนไถ่ เลขที่ ๒๐๑ น่าวัดสุนทลาดน้อย

๖๑) บริษัทบางกอกดือกตำบลบางรัก

๖๒) บริษัทนานยาง

๖๓) บริษัทสยามภาพยนตร์ มีรถ ๓ คันกับระบวนเดิรประมาณ ๑๐๐ คน

๖๔) บริษัทอิสเอเชียติก

๖๕) บริษัทอุ่รถยนตร์สี่พระยา

๖๖) หลวงโสภณอักษรกิจ โรงพิมพ์โอ

๖๗) พระอรสุมพลาภิบาล กรมพระธรรมนูญการเรือ

ระบวนรนิดรถม้า

๖๘) หมเด็จพระเจ้าบรมวงศ์เธอ กรมพระวงศ์อโรปการ

๖๙) วัพระเจ้าพี่ยาเธอ กรมหลวงนครไชยศรีเยกมหานาค

๗๐) เจ้าน้องยาเธอ กรมหลวงกำแพงเพ็ชรกโยธิน

๗๑) งหรศพ

๗๒) ามะกองอนามัย

๗๓) ร้อมเหมราชาติ

๗๔) พทย์บารนด์กองอนามัย

๗๕) พทย์โรแบร์ต

รถม้า

๑) พระหรารภูธรไกร

๒) พระมวงศ์เธอ กรมหลวงอดิศรอุดมเด

๓) พระยาเทพอรชุน

๔) หลวงสนามภูธรไกร

๕) นายตั้งอุปลาราม

๖) กรมเกียกกายทหารบก

๗) พระยานเรนทร

ถอดจากนี้ ยังมีขบวนรถของสภากาชาดอีก ๑๕ คัน รถจักรยานยนตร์ ๑ คัน จักรยาน ๑๓ คัน

ข่าวสำคัญ

ถ้าท่านไม่ทราบแล้ว จะต้องเสียใจภายหลัง ด้วยตามที่ห้างโอสถสถานเต็กเฮงหยูถนนสำเพ็ง และตี่แยกสหานเหล็กถนนเจริญกรุง ได้เคยประกาศขายยากฤษณากลั่นและยาอื่น ๆ ลดราคามาแล้วทุกปี เพื่อเป็นการตอบแทนคุณท่านที่ได้เคยมาอุดหนุนห้างนี้เสมอ ๆ นั้น สำหรับปีใหม่นี้ห้างจะได้กำหนดเวลาขายยาลดราคา คือซื้อ ๑ ขวด จะแถมให้ ๒ ขวด เริ่มต้นตั้งแต่วันนี้เป็นต้นไปจนถึงวันที่ ๒๐ เดือนนี้ ฉนั้นควรที่ท่านจงหลายจะรีบฉวยโอกาศในวันเวลาที่กล่าวซื้อยาต่าง ๆ ของห้างนี้ไว้ประจำเคหะสถานของท่าน เพื่อจะได้เป็นครื่องป้องกันและจะได้ใช้บำบัดโรคภัยอันพึงจะบังเกิดขึ้นในฤดูร้อนนี้ได้ทันท่วงที

รางวัล ๕๐,๐๐๐ บาท

ท่านผู้ใดที่ยังมิได้ซื้อตั๋วลอตเตอรี่โรงพยาบาลบางกอกแอซิงโฮม ขอเชิญท่านมาซื้อตั๋วโรงลอตเตอรี่ปราโมทัยณคืนวันพฤหัสบดีที่ ๕ เมษายน พ.ศ. ๒๔๖๖

คณะลอตเตอรี่ปราโมทัยจะจัดให้มีระบำเป็นพิเศษในคืนวันนั้น ระบำที่จะแสดงมีระบำแบบลอตเตอรี่ตำบรรพ์ของเจ้าพระยาเทเวศร์ ระบำลาวเฉียง, ระบำพม่า, ระบำญวน, งิ้วและอื่น ๆ คณะระบำจะได้แสดงอย่างเต็มฝีมือ

เพราะฉนั้น ขอเชิญท่านที่ยังมิได้มีตั๋วฉลากจะรีบไปซื้อเสียในโอกาศครั้งสุดท้าย วันออกฉลากนั้นจะออกในวันที่ ๗ เมษายน พ.ศ. ๒๔๖๖ แน่นอน

ถ้าท่านซื้อตั๋วหนึ่งฉบับ ท่านจะได้ชมระบำโดยไม่ต้องเสียค่าผ่านประตูอีก แต่ถ้าท่านซื้อตั้งแต่สองฉบับขึ้นไป ท่านจะได้ที่นั่งสบายกว่า และเห็นได้ถนัดกว่า

เชิญอย่ารอช้า ท่านซื้อตั๋วหนึ่งฉบับได้ดูระบำอย่างชั้นเอก ได้ทำบุญกุศลอันใหญ่ยิ่ง และถ้าเป็นโชคลาภท่านก็จะได้เงินถึง ๕๐,๐๐๐ บาท เชิญ

๓ ๑ ๖๖ ๕ ๑.

แจ้งความใหม่

วันนี้มีแจ้งความใหม่และเปลี่ยนแจ้งความใหม่ คือ:—

๑ บริษัทสยามภาพยนต์ น่า ๘

แจ้งความรายลอตเตอรี่ น่า ๘

เชิญพลิกดูทางแผนกแจ้งความ

แจ้งความ

กรมไปรษณีย์โทรเลข

เรียกประมูลเครื่องแบบแต่งกาย

ด้วยกรมไปรษณีย์โทรเลขต้องการเรียกประมูลราคาตัดเครื่องแบบแต่งกายไปรษณีย์โทรเลขบุรุษ ผู้ใดมีความประสงค์จะรับประมูล จะเชิญไปรับแบบใบประมูล และดูตัวอย่าง และข้อสัญญาที่แผนกพัสดุ

ใบประมูลนี้ต้องส่งคืนและยื่นต่อผู้ทำการแทนหัวน่าแผนกพัสดุกรมไปรษณีย์โทรเลขภายในวันที่ ๓๐ เมษายน พ.ศ. ๒๔๖๖ เวลา ๑๐ ก.ท. และต้องเขียนที่น่าซองให้ชัดเจนว่า ประมูลเครื่องแบบแต่งกายถึงผู้ทำการแทนหัวน่าพัสดุกรมไปรษณีย์โทรเลข กรมไปรษณีย์โทรเลขไม่รับรองว่า จะรับราคาต่ำที่สุด หรือซื้อหนึ่งราคาใดทั้งนี้ต้องแล้วแต่กรรมการจะพิจารณาเห็นสมควร

กรมไปรษณีย์โทรเลข

กรุงเทพฯ วันที่ ๒๐ มีนาคม พ.ศ. ๒๔๖๕

๑๐ ๓ ๑๒ ๔๕ ๑๐

แจ้งความ

ขอแจ้งความให้ท่านทั้งหลายผู้ซึ่งเคยกระทำการคิดต่อกับร้านยี่ห้อต่าง ๆ ยี่ห้อทองฮั้ว หลีตำบลวัดสามปลื้ม ทราบด้วยเพื่อกันความเข้าใจผิด ตั้งแต่บัดนี้เป็นต้นไป ถ้าร้านยี่ห้อทองฮั้วหลีจะกระทำการกู้ยืมเงินตามบ้านห้างร้านหรือบุคคลผู้หนึ่งผู้ใดก็ดี ต้องมีตราประจำรูปโข่งของร้านนั้นประทับแลผู้จัดการยืนยันหยั่งได้ลงนามไว้เป็นสำคัญ จึงจะถูกต้อง แลถ้าสำหรับการซื้อขายของแล้วต้องมีตราของออกของร้านยี่ห้อทองฮั้วหลีประจำอยู่ท้ายจึงจะเป็นที่ถูกต้อง มิฉนั้นร้านยี่ห้อทองฮั้วหลีจะไม่ยอมรับรองเป็นอันขาด

แจ้งความมาณะวันที่ ๒๗ มีนาคม พ.ศ. ๒๔๖๕

ร้านขายของต่าง ๆ ยี่ห้อทองฮั้วหลี

ตำบลวัดสามปลื้ม

๒๗ / ๑๒ / ๖๕ ๑๕. ๑.

ท่านผู้ก่อสร้างครัวดูประกาศนี้

กวงกิมหลงโรงเลื่อยจักรตำบลบางซื่อกรุงเทพฯ มีตัวไม้ต่าง ๆ จำหน่าย คือตัวไม้เครื่องเรือนโรงทุกอย่างน่าต่าง ฝาย พร้อมทั้งไม้สักและไม้ตะเบก ท่านจะเลือกซื้อได้ตามชอบใจในทันที หรือตามจะสั่งเป็นพิเศษก็ได้สำเร็จตามประสงค์ทุกประการ ขอเชิญท่านพูดไปตกลงกับผู้จัดการที่ตำบลบางซื่อโทรศัพท์ ๗๑๗ หรือจะมาที่ห้างถ่าซ้า ถนนเจริญกรุงโดยตนเองหรือโดยโทรศัพท์หมายเลข ๔๔ ก็ได้ตามดังความประสงค์ทุกประการ

กวงกิมหลง ห้างถ่าซ้า เป็นเจ้าของ

บ่อน้ำมันอย่างดีมีเกิดขึ้นแล้ว

ข้าพเจ้าได้เรียนวิธีทำน้ำมันกอซอลีนสำหรับทาตู้, เตียง, บ้าน, เรือน เรือ, แพ, และทาไม้ได้เป็นอย่างดี มาจากต่างประเทศ ไม่มีน้ำมันชนิดใดมาเปรียบทียบได้ คือ ๑ ทาแล้วแห้งเร็วทันใจ ๒ ทาแล้วถูกน้ำไม่ซาว ๓ ทาแล้วมีเงางามมาก ๔ ทาแล้วจับไม้ทน ไม่ย่นไม่หลุด ๕ ทาแล้วมีสีเหลืองงามดีกว่าน้ำมันทุกชนิด ๖ ทาก็ง่าย ราคาก็ถูก กำลังจัดการจำหน่ายส่งไปไว้สำรองท่าน ตามห้างแลร้านทั่วทุกจังหวัด มีเครื่องหมายพรานบุญแบกปืนถือหอกทั้งใดส่งน้ำมันนอกมาไว้ขายด้วยหลายชนิด เมื่อท่านจะต้องการรับมาจำหน่ายจะให้กำไรอย่างงาม เชิญตรงไปที่ "ห้างรวมน้ำมัน น่าโรงพักสามยอด จังหวัดพระนคร"

ติจริง ๆ ค่าพันตำลึงทอง

กระบวนยาแก้ไข้แล้ว เป็นอวดได้จำ จะทาชนานใด แก้ได้ดีจริง ๆ เหมือน "ยาดีจริง ค่าพันตำลึงทอง" ชนานนี้ไม่มีแน่ แก้ไข้ได้ทุกชนิด พอจิบถึงลำคอก็หยุดไข้ทันที ขวดละ ๑ บาท มีขายตัวไปทุก ๆ จังหวัด ห้างน้ำมันวิริยะพาณิช ประตูสามยอด กรุงเทพฯ

โทรศัพท์ที่ ๗๗๑

กรอบไม้กรอบเงินเล็กใหญ่ ใส่รูปได้ทุกขนาด
ทั้งสามารถถ่ายรูป อีกอัดปรุฟแอนดารนั้น
มีสรพัดทุกชั้น ตลอดทั้งทำสมใจแล
โทรศัพท์ ๒๐๗

โดยพระบรมราชานุญาต

ห้าง แอล. ยี. ริ กัน ตี แล บริษัท

ช่างทอง หลวง แล ช่างนาฬิกาต่าง ๆ

พระนคร สี่กั๊กพระยาศรี พระนคร

นาฬิกา อีเล็กชั่น นาฬิกา

ห้างข้าพเจ้าได้รับนาฬิกาอีเล็กชั่นตกเข้ามาใหม่ มีเรือนทอง เรือนเงิน, สำหรับพกแลข้อมือ รูปต่าง ๆ เช่นรูปสี่เหลี่ยมผืนผ้า, สี่เหลี่ยมรูปไข่, แปดเหลี่ยม, แลรูปกลม, จำหน่ายโดยราคาย่อมเยาว์กว่าห้างอื่น ๆ มาก และมีใบรับประกัน ๕ ปีทุก ๆ เรือน ขอเชิญท่านมาชมที่ห้างข้าพเจ้าโดยเร็ว เพราะมีมาน้อยนัก ขอท่านอย่าเสียดายโอกาศอันดีนี้เสียที่ท่านจะได้ซื้อนาฬิกาอีเล็กชั่นโดยราคาถูก ๆ

เชิญ เชิญมาชมที่ห้างข้าพเจ้า เชิญ

จำหน่ายของมีชื่อ

จำหน่าย ทอง คำใบ ใหญ่ ยี่ห้อ ช่วนเฮ ทราบกันดีหรือค้างคาวซึ่งเป็นที่นิยมทั่วไปในประเทศสยามมาเป็นเวลาหลายสิบปีแล้วท่านจะหาซื้อได้สดกว่าที่จากห้างนี้ ถึงแม้ว่าทองจะราคาตลาดห้างนี้ก็ยังมีจำหน่ายเสมอส่วนการทำเครื่องรูปพรรณนั้น ห้างนี้ได้รับความชมเชยจากท่านชายแลหญิงที่ได้มาจ้างทำจนมีชื่อปรากฏว่าสิ่งของที่ได้ทำไปแล้วนั้น เป็นที่พอใจทุกท่านรับสัญญาว่าของรูปพรรณทั้งนั้นทำด้วยทองคำใบใหญ่แท้ ถ้าท่านซื้อไปใช้แล้วไม่รอบใจหรือบุบสลายไปอย่างใดก็คืนได้ตามความประสงค์ตามราคาทองวันหรือลงในวันนั้น ส่วนค่าจ้างไม่ได้คืน หรือจะเปลี่ยนรูปพรรณอย่างอื่นอีกก็ได้แต่ต้องคิดค่าจ้างใหม่อีก และห้างนี้ยังมีเงินเหรียญนอกทุกชนิดจำหน่ายด้วย

เลขบ้าน ๓๕๓ สพานหัน พระนคร โทรศัพท์ ๑๑๑

สยามราษฎรมนตรีบริษัท

ฉายเรียงตามลำดับตัวเลข

โรงหนังพัฒนากร

ค่าดู ๑๕ สตางค์

คืน วันพุธที่ ๔ ถึงศุกร์ที่ ๖

๑ ข่าวอินเตอร์เนชั่นแนล ๑ ม้วน
๒ สงครามคนดง ๒ ม้วน
๓ อย่ายิ่ง (ยูนิเวอร์แซล—เฮอเบิทรอบรินสัน) ๖ ม้วน
๔ ดอกวิทเตอร์กราฟ ๒ ม้วน
๕ ขุมทรัพย์ในอาลาสกา ตอน ๙—๑๐ ๔ ม้วน
๖ นางอรัญเทวี ตอน ๑๓—๑๔ ๔ ม้วน

โรงหนังฮ่องกง

ค่าดู ๑๕ สตางค์

คืน วันพุธที่ ๔ ถึงศุกร์ที่ ๖

๑ ดอกวิทเตอร์กราฟ ๒ ม้วน
๒ ขุมทรัพย์ในอาลาสกา ตอน ๙—๑๐ ๔ ม้วน
๓ นางอรัญเทวี ตอน ๑๓—๑๔ ๔ ม้วน
๔ สุราพาป (ยูนิเวอร์แซลปิคเจอร) ๒ ม้วน
๕ ภายใน ๔๘ วัน (ฟ็อกซ์) ๕ ม้วน
๖ ข่าวอินเตอร์เนชั่นแนล ๑ ม้วน

โรงหนังนาครเขษม

ค่าดู ๑๕ สตางค์

คืน วันพุธที่ ๔ ถึงพฤหัสที่ ๕

๑ ดอกฟ็อกซ์ ๒ ม้วน
๒ เสือแยก ตอน ๑—๔ ๘ ม้วน
๓ นางมัจฉา ๗ ม้วน
(ยูนิเวอร์แซล—แอนเนคดิเทดเรอแมน)
๔ ข่าว ๑ ม้วน

โรงหนังสาธร

คืน วันพุธที่ ๔ ถึงพฤหัสที่ ๕

ดอกปราโมทย์บรรเทิงแสดงเรื่องนางยักษ์ใหญ่ ตัวนางสาวพรมมาจะเปนตัวนางเอก คือนางยักษ์ใหญ่ สนุกเพราะจะพูดเล่นเอง

โรงหนังสิงคโปร์

ค่าดู ๑๕ สตางค์

คืนวันพุธที่ ๔ ถึงพฤหัสที่ ๕

๑ ข่าว ๑ ม้วน
๒ กรรมตามทัน ๒ ม้วน
๓ นางมัจฉา ๗ ม้วน
(ยูนิเวอร์แซล—แอนเนคดิเทดเรอแมน)
๔ เสือแยก ตอน ๑—๔ ๘ ม้วน

โรงหนังบางลำภู

ค่าดู ๑๕ สตางค์

คืน วันพุธที่ ๔ ถึงพฤหัสที่ ๕

๑ เขาวงกฎ ตอน ๑๐—๑๒ ๖ ม้วน
๒ โจรตาผี ตอน ๑๑—๑๒ ๔ ม้วน
๓ กุญแจ ๔ ดอก ตอน ๑—๔ ๘ ม้วน

นางสาวพรมมา แสดงเปนนางเอกแห่งคณะสาธรปราโมทย์บรรเทิงในเรื่องผีพุดไต้ ซึ่งกำหนดวันแสดงดัง คืนวันจันทร์ที่ ๒๖ มีนาคมที่โรงหนังนางเลิ้ง คืนวันอังคารที่ ๒๗ กับพุธที่ ๒๘ ที่โรงปีนัง คืนวันพฤหัสที่ ๒๙ ที่โรงหนังสาธร

ค่าดู ๑๐ สตางค์ โรงหนังชะวา

คืนวันพฤหัสที่ ๔ ถึงศุกร์ที่ ๖

๑ [illegible] ๒ ม้วน
๒ [illegible] ๔ ม้วน

โรงหนังปีนัง

ค่าดู ๑๐ สตางค์

คืน [illegible] ถึงศุกร์ที่ ๖

๑ [illegible] ๑ ม้วน
๒ [illegible] ๕ ม้วน
๓ สงครามคลก ๕ ม้วน
(แมกซ์เนตคอมมิดี้)
๔ ดอกเซนจูรี่ ๒ ม้วน
๕ ขุมทรัพย์ในอาลาสกา ตอน ๙—๑๐ ๔ ม้วน

ค่าดู ๑๕ ส, ก, โรงหนังนางเลิ้ง

คืน วันพุธที่ ๔ ถึงพฤหัสที่ ๕

๑ ข่าว [illegible] ๑ ม้วน
๒ พันนาง ๕ ม้วน
(ยูนิเวอร์แซล—แฟรงเมไย)
๓ นางอรัญเทวี ตอน ๑๑—๑๒ ๔ ม้วน
๔ ดอกเซนจูรี่ ๒ ม้วน
๕ ดอมบอย ๕ ม้วน
(ฟ็อกซ์—ไอเดนเน่อรี่)

โรงหนังพัฒนารมณ

ตั้งแต่วันอังคารที่ ๒๒ เดือนสิงหาคม ๑๙๒๕ เปนต้นไป

[illegible] ถึงวัน [illegible]
[illegible] ถึงวัน [illegible]
วันอังคาร ฉายโปรแกรมพิเศษ

บ่ายวันพุธ ,, วันอังคาร ที่ ๑ ชะวา
บ่ายวันพฤหัสบดี ,, อังคาร ที่ ๑ โรงหนังปีนัง
บ่ายวันศุกร์ ,, พเศษ
บ่ายวันเสาร์ ,, วันศุกร์ที่ ๑ โรงโรงนาครเขษม
บ่ายวันอาทิตย์ ,, วันเสาร์ที่ ๑ โรงชะวา