สส.ฝ่ายรัฐบาลเสนอนิรโทษกบฏ๑๑ ตุลาคม

ให้พล.ต.เนตเป็นเสนาธิการอีก

ควงว่า "ผมมีแผนการทางการเมืองตลอดเวลา"

เกียรติศักดิ์

ปีที่ ๗ ฉบับที่ ๑๙๘๕ วันเสาร์ที่ ๒๖ กรกฎาคม ๒๔๙๕ ๗๕สต.

นักปฏิวัติอียิปต์ตั้งรัฐบาลใหม่

ข่าวจากกรุงเทเฮรานวันที่ ๒๔ นี้ว่า ตามความต้องการของนายพลโทเนกูอิปเบย์ซึ่งได้ทำการยึดอำนาจประเทศอียิปต์ พระเจ้าฟารุคได้ทรงแต่งตั้งให้อาลีมาแฮ่ว เข้าดำ

(มีต่อหน้า ๘)

สหพรรคจ้องมพลเต็มใจเหมือนกันที่จะนิรโทษให้กรรมกบฏ ๑ ตุลาคม

รายงานข่าวเปิดเผยจากวงการสมาชิกสภาผู้แทนราษฎรกลุ่มสหพรรคว่า บัดนี้สมาชิกสภาผู้แทนราษฎร จำนวนประมาณ ๒๐ นายได้พิจารณาที่จะทำหนังสือถึงจอมพล ป. พิบูลสงครามนายกรัฐมนตรี เรื่องจะขอ

(มีต่อหน้า ๘)

วันนี้

โทรภาพกับวัฒนธรรม

*

ในระหว่างสัปดาห์นี้มีข่าวที่เกี่ยวกราวอยู่สองข่าวด้วยกัน ข่าวแรกก็คือการที่รัฐบาลดำเนินการเรื่องกับวิทยุโทรภาพอย่างกระฉับกระเฉง ถือว่าเป็นงานใหม่เอี่ยมที่น่าสนใจ และพยายามปลุกกระพือจิตใจของคนไทยให้ตื่นตัวขึ้นด้วยเรื่องการวิทยุโทรภาพเพื่อให้เห็นว่าเป็นวิทยาการทางวิทยาศาสตร์อันน่าสมัยดีที่ให้คุณประโยชน์นานาประการ แต่ในขณะเดียวกัน คนที่ไปชมการทดลองวิทยุดังกล่าวนี้กลับมาก็ส่ายหน้าทั้ง ๆ ที่เครื่องที่นำมาตั้งทดลองจะได้ทุ่มเทกระแสไฟมาใช้เพียงใด แต่ก็ยังมืดมัวไม่ชัดเจน ทั้งเป็นภาพเล็ก ๆ และเวียนศีรษะเมื่อต้องเข้าไปอยู่ในที่มืด ๆ นาน ๆ กล่าวกันว่าสำหรับเมืองไทย ที่กระแสไฟ ยังทารุณแก่ชาวบ้านทั้งหลาย เยี่ยงนี้แล้วถ้าจะเกิด "แก" ดูข่าวคราวที่คนไม่ได้ไปดู ก็อดใจให้ผ่านไปสักวันสองวัน ไปนั่งดูในโรงภาพยนตร์ก็คงจะได้ชมภาพที่ใหญ่โตและแจ่มใสสมแก่ราคาแห่งความเหนื่อยยากที่ก่อร่างและเสียสตังค์ไปดู อนึ่งสนนราคาช่องเครื่องวิทยุโทรภาพก็แพงดีด ในประเทศไทยนี้คงมีมนุษย์เพียงไม่กี่คนที่จะถึงกับเอาเงินไปถลุงวิทยุโทรภาพเสียโดยคุณประโยชน์ก็

(มีต่อหน้า ๘)

สภาได้เรื่องที่ดินไนหลวงอีกครั้ง

รัฐบาลขอถอนในหลวงยังไม่โปรดเกล้าฯ มา

ทหารขนปืนใหญ่ไปตั้งไว้ที่สนามเสือป่าแล้ว

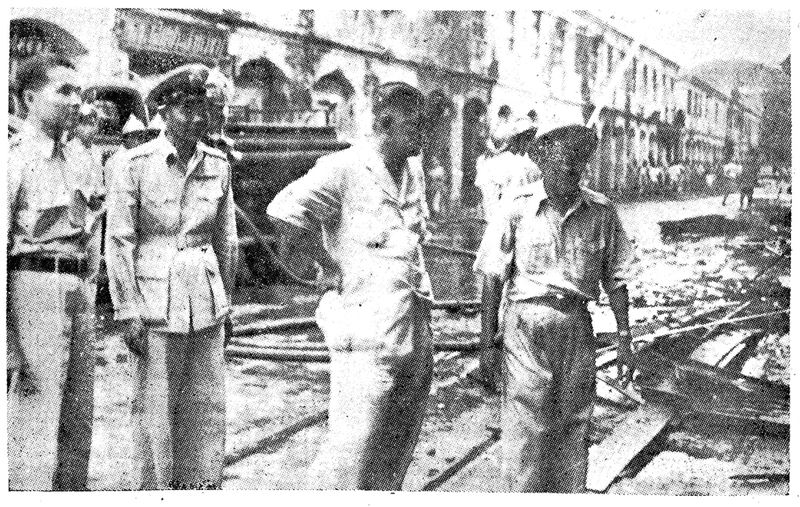

(ภาพซ้าย) พล ต. บัญญัติ เทพหัสดิน รม ต.มหาดไทยกำลังอำนวยการดับเพลิง (ภาพขวา) มหาเพลิงกำลังเผาผลาญอาคารบ้านช่องกว่า ๑๕๐ หลังคาเรือน ณ บริเวณวังกรมหมื่นราชศักดิ์สโมสร.

ใครบอกว่าจะเลิกเล่นการเมือง กระโจนมาทั้งตัวแล้วสู้ตลอดไป

ทัศนะการเมืองเช่นปัจจุบัน ตามความคิดเห็นของนายควง อภัยวงศ์ อดีตนายกรัฐมนตรี และหัวหน้าพรรคประชาธิปัตย์ ได้เปิดเผยแก่ผู้สื่อข่าว "เกียรติศักดิ์" อย่างกว้างขวางดังต่อไปนี้

เลิกเล่นการเมืองไม่ได้

นายควง อภัยวงศ์ กล่าวตอบคำถามเรื่องเลิกเล่นการเมืองหรือไม่ว่า "ผมเลิกเล่นการเมืองไม่ได้ ใครเดือดร้อนอะไรก็วิ่งมาหาผม นับตั้งแต่พ่อค้า ประชาชนตลอดจนนักการเมือง ผมมันก้าวเข้าไปเต็มตัวแล้วส่วนการเมืองในปัจจุบันนี้ นักการเมืองผิดคำมั่นสัญญา ที่

(มีต่อหน้า ๘)

ประชาสัมพันธ์จัดรถกระจายเสียงไปเตรียมการกระจายเสียงประสูติ

รายงานข่าวการเคลื่อนไหว เกี่ยวกับการประสูติของสมเด็จพระนางเจ้าบรมราชินี ทางราชการได้เตรียมการอย่างมโหฬาร สำหรับกรมประชาสัมพันธ์ได้จัดรถกระจายเสียงและไปกางเต็นท์ประจำอยู่ ณ หน้าพระที่นั่งอนันตสมาคม ได้จัดเวรเฝ้าอยู่ตลอดคืนทุกคืนว่า พล.ต. ม.ล.ขาบ กุญชรอภิบดีกรมประชาสัมพันธ์พร้อมด้วยเจ้าหน้าที่ ได้เข้าไปติดต่อ ณ พระที่นั่งอัมภรสถานเพื่อกระจายเสียงข่าวการประสูติทันที ส่วนสำนักพระราชวังจะได้จัดเตรียมสังข์แตร เพื่อบรรเลงร่วมกับกรมศิลปากรซึ่งจะเป็นเจ้าหน้าที่บรรเลงด้วย.

สมาชิกเตือนให้รัฐบาลระมัดระวังการออกกม.

รายงานการประชุมสภาผู้แทนราษฎร เมื่อวันพฤหสบดี ในการอภิปรายร่างพรบ. เวนคืนอสังหาริมทรัพย์ เพื่อสร้างทางและขยายทางหลวงเทศบาลที่บริเวณเพลิงไหม้ ในท้องที่ตำบลจักรวรรดิ์ อำเภอสัมพันธวงศ์ พระนคร ซึ่งคณะกรรมการวิสามัญรับไปพิจารณาก่อนรับหลักการนั้น ได้ถูกมาอภิปรายกันอีกต่อไป

พล ท.เบญญัติ เทพหัสดิน รมต. ช่วยว่าการมหาดไทย กล่าวว่าที่ดินร่าง พรบ.เวนคืน นั้น บัดนี้ได้ทูลเกล้าฯ ขอพระราชทานไปแล้ว โดยไม่ต้อง

(มีต่อหน้า ๘)

เกียงดีศักดิ์

วันเสาร์ ที่ ๒๖ กรกฎาคม พ.ศ. ๒๔๙๕

เรียไร

•

ฝนชุกทีไร ประชาชนเดือดร้อนกันมากทุกที เพราะต้องเปียกไปทำงาน หากจะไม่เปียกก็ได้ คืออยู่บ้านจนฝนหยุด เลยไปทำงานสาย โชคเหมาะเคราะห์ร้ายเลยถูกนายจ้างพาลไล่ออกเลยก็มี นี่พูดสำหรับคนจนเพราะท่านเศรษฐีนั้น ท่านมีเรือฝนปลาสติก มีรถยนต์เก๋งนั่ง ซ้ำยังเปนนายอีก ไปสายก็ไม่เปนอะไร อันที่จริงถึงหากจะเปนเสมียนถ้ามีรถเก๋งนั่ง ก็พอสบายเพราะนายต้องคอยเอาใจประจบ ข้อปรารถนาที่เขียนวันนี้ ก็คือฝนตกคนจนเดือดร้อน ฝนปีนี้แล้งไม่ค่อยตก – ไม่ชุก คนมีเลยเดือดร้อน ตามห้างหอใหญ่ๆ เดือดร้อนตามๆ กัน ทั้งนี้เพราะฝนไม่ชุก แต่กลับไปชุกเอาเรื่องอื่น เรื่องที่กำลังชุกอยู่เวลานี้ ก็คือเรื่อง "เรียไร" สดางค์

เมื่อสองสามวันนี้ เจ้าหน้าที่แจ้งความของเราได้มาปรารภว่า เกิดเรื่องยุ่งใหญ่แล้ว ครั้นถามเข้าก็ได้ความว่าได้ มีผู้ปลอมแปลงแอบอ้างเอาชื่อ "เกียรติศักดิ์" ไปเที่ยวขาย คือเอาหนังสือตีพิมพ์เปนสมุดแสดงพระรูปองค์ผู้เปนประมุขของประเทศไปเที่ยวขาย เล่มละ ๑๐๐ บาท อ้างว่าเกียรติศักดิ์ เอา ๕๐ บาท เขาได้ ๕๐ บาทเท่านั้น และขยันขอให้เจ็กจีนแถว เยาวราช ราชวงศ์ ซื้อกันเปนระนาว เจ็กจีนอดรนทนไม่ได้ ก็ซื้อไว้ "เขา" ผู้เที่ยวขายหากินนี้ อ้างตนว่าเปน "ผ่านศึก" เกาหลี เราขอแจ้งว่า เรากับผ่านศึกเกาหลีนั้น มีเกี่ยวข้องกันเพียงแต่ (๑) สนับสนุนโฆษณากิจการอันเปี่ยมไปด้วยเกียรติคุณของทหารไทย ซึ่งไปประจำการรบในเกาหลี (๒) ช่วยโฆษณาให้ฟรี เมื่อได้มีผู้มาแสดงหลักฐานขอให้ช่วยโฆษณาเรื่อง การตั้งสมาคมผ่านศึกเกาหลีสองอย่างนี้เท่านั้น เรื่องเรียไรแล้วไม่ร่วมด้วยๆ ประการทั้งปวง การกุศลนั้นควรจะประกาศหากผู้ใดมีความศรัทธาก็ให้เขาส่งมาช่วยเหลือเอง ไม่ใช่ไปพูดจาซี้เซ้าจนเปนที่รำคาญถูกไล่ไปก็มี

ข้าพเจ้าได้ไปเยี่ยมห้าง ร้านบางห้างเมื่อเร็วๆ นี้เห็นรูปพิมพ์รูปปั้น แพรแผ่นแขวน ธงราว ธงห้อย ต่างๆ นาๆ ชนิด ครั้นถามเข้านายห้างนกว่าข้าพเจ้าอยากได้เลยขอให้ ข้าพเจ้าขนเอาไปติดไว้ที่อื่น ให้พ้นสายตาเขา ข้าพเจาปลาดใจ ถามต่อไปก็ได้ความว่า ที่เห็นแขวนห้อยอยู่ต่างๆ นี้ เปนเรื่องถูกเรียไรทั้งนั้น ว่ามาเรียไรกันจนรำคาญประเดี๋ยวเดียว ร้อยหนึ่ง เผลออีกประเดี๋ยวอีกหนึ่งร้อย นายห้างฝรั่งผู้นี้เล่าให้ฟังว่า รำคาญเต็มทน ทีแรกก็ศรัทธา เพราะเห็นว่าเขามาอยู่เมืองไทย ทำมาหากินเมืองไทย ก็ได้รับความร่มเย็นเปนสุข ฉนั้นการช่วยเหลือคนไทยบ้างตามควรก็เห็นสม – แต่แล้วเรื่องกลับเลยขีด – ขนเอามาขายให้ซื้อกันจนไม่รู้ว่าจะซื้ออะไร ผู้ขายก็ช่างไม่เกรงใจเสียเลยถึงเห็นฝาห้อง บนหลังตู้ แขวนและตั้งไว้จนเต็มแล้วก็ยังจะให้ซื้ออีก บางทีเรื่องเดียวกัน ของอย่างเดียวกัน เห็นมีแล้วก็ไม่เกรงใจขอให้ซื้อให้แหม่มก็มี บางทีทางนี้ซื้อไว้ กลับไปบ้านแหม่มถูกหลอกให้–

(มีต่อหน้า ๗)

ผ่านไปได้มี

งานกินเลี้ยงกับวัฒธรรมไทย

โดย สมุทรโฆษ

☆

ปัจจัยสี่ ถือว่า เปนของจำเปนอย่างยิ่งสำหรับชีวิตมาแต่โบราณกาลทั้งนั้น ไม่ว่าไทยหรือเทศย่อมอยู่ภายใต้กฎแห่งความจริงอันนี้โดยทั่วหน้า แต่ในปัจจุบันในบ้านเมืองของเราอันมีชื่อว่า ไทยประเทศ นี้มันให้บังเกิดมีกิจจำเปนอีกอย่างหนึ่ง ซึ่งถ้าเว้นเสียแล้ว ดูเหมือนวิถีทางแห่งชีวิตและเกียรติยศ เกียรติศักดิ์จะไม่ราบรื่นเรียบร้อยเต็มที่ สิ่งนั้นคือ "กินเลี้ยง" แม้จะเพิ่งเกิดมีแต่เจริญรุ่งเรืองทันบ่าเทียมไหล่กับปัจจัยสี่ขึ้นมาแล้ว จนเราอาจรวมเข้าเปนหน่วยหนึ่งใน "ปัจจัยห้า" ดูเหมือนจะไม่น้อยหน้าแต่อย่างใด

หากจำไม่ผิดกิจของชาวไทย ซึ่งเกี่ยวกับการกินแต่เปนพิเศษนอกเหนือจากกินประจำวัน กินจอบเสียมแล้ว กินเลี้ยงนี้มีอายุไม่เกิน ๑๐ ขวบ หรือพูดให้ใกล้ความจริงที่สุด คือมหาสงครามโลกครั้งที่สองนี่เอง การกินเลี้ยงมีตกลงไม่เลือกชั้นของชุมนุมชน ไม่ว่าในกรุงหรือบ้านนอก นับแต่วงสังคมของนายกรัฐมนตรี รัฐมนตรี ข้าราชการ กรรมกร ชาวบ้าน จนกระทั่ง ขอทาน งานเลี้ยงของชาวไทย ดูเหมือนจะจัดขึ้นทุกกาลโอกาส บุตรเกิด บุตรตาย บวช ลึกแต่งงาน หย่ากัน ขึ้นบ้านใหม่ ปลูกบ้าน วันเกิด วันแต่งงาน เข้าพรรษา เลี้ยงรับ-ส่งราชการย้าย ปรึกษาหารือกันทั้งกิจส่วนตัวและราชการของรัฐบาลท่าน ฯลฯ สรุปแล้ว ถ้าเห็นว่ามีทางจะทำให้เกิดกินเลี้ยงได้แล้ว เปนวิ่งเต้น ให้มีจนได้ สลักสำคัญหรือไม่ ใครขาดทุนได้กำไรช่างมัน ขอให้มีเลี้ยงเท่านั้นย่อมเปนที่พออกพอใจแล้วในชาตินี้ไม่เสียทีเกิด

ก็จริงอยู่ประเพณีอันดีของชาติเราควรจะส่งเสริมให้มั่นคงสถาพรแต่ถ้าประเพณีธรรมเนียมนั้นต้องขูดเนื้อเถือหนังของเราเองเพื่อไปเพิ่มพูลให้แก่ไทยต่างด้าวต่างแดนแล้ว สู้สละเสียซึ่งขนบอันตระกละนั้นเสียดีกว่า งานต้อนรับหรือส่งข้าราชการผู้ใหญ่ๆแต่ละครั้งเราต้องอาศัยน้ำมือเจ็กซึ่งพูดภาษาทั่วๆไปว่า "เลี้ยงโต๊ะจีน" ซึ่งคงถือว่าเปนขั้นสูงยอดของการเลี้ยงใคนถูกเลี้ยงเพื่อเกียรตินั้นหน้าตาดูเบ่งบานตลอดเวลา เหล้าก็ของต่างประเทศขวด๒๐๐บาท กินมากนักไม่ได้เสียมารยาท แต่ะนั้นหยิบนี่อย่างละชิ้นสองชนเปนพอกัน หมูหมาเปนไก่สนุกเสียคราวหนึ่งเจ็กเจ้าของโต๊ะนั่งคิดลูกคิดยิ้มแป้นกำไรเหนาะๆ คราวละไม่รู้เท่าไรต่อเท่าไรยิ่ง ภัตตาคารใหญ่แล้ว เขาบวกค่ายี่หัวเข้าไปด้วย แทบจะกล่าวได้ว่า "เลี้ยวขนบัตร" ทีเดียว

ข้าพ.จำติดใจพิธีเลี้ยงของออสเตรเลีย ซึ่งคุณกุหลาบ สายประดิษฐ์ว่าไว้ใน "ข้าพเจ้าได้เห็นมา" เปนอย่างยิ่ง เขาเลี้ยงรับประธานาธิบดี หรือนายกฯ นี่แหละรวมทั้งสิ้นกินเวลา ๔๕ นาที ! ลองหลับตาวาดภาพดูเถิด ถ้าเผื่อท่านนายกรัฐมนตรีของเราไปจังหวัดใดจังหวัดหนึ่ง การเลี้ยงจะยืดเยื้อเนิ่นนานสักเพียงใด คนคงว่ากันไปว่าเพื่อจะเอาหน้าหาความชอบต่อผู้บังคับบัญชา ซึ่งสั่งให้ทำโน่นนี่ กว่าจะสบีชกันได้ข้าพเจ้าคิดว่า ๕ ช.ม.คงจะน้อยไปไม่พึงพอ!

ก็เมื่องานเลี้ยงเรามีขึ้นเพื่อแสดงความยินดีที่ได้พบปะ หรือเปนเกียรติเมื่อได้เลื่อนตำแหน่งในการงาน หรือในงานอื่นใดร้อยแปด เราจะทำให้รวดเร็วและถูกราย

(มีต่อหน้า ๗)

อภิปรายเสรีภาพหนังสือพิมพ์

(ต่อจากฉบับวานนี้)

เห็นว่า ไม่เปนเรื่องที่อยู่ในกรอบต้องห้ามลงไปก็มี เกิดเปนคดีถึงโรงศาล หนังสือพิมพ์ฟ้องเจ้าหน้าที่ ศาลตัดสินให้หนังสือพิมพ์ชนะก็เคยมี เจ้าหน้าที่ตรวจข่าวเปิดตลอด เวลา ๒๔ ชั่วโมง ด้วยเหตุว่ามีหนังสือพิมพ์ออกตอนย่ำรุ่ง และข่าวสถานีวิทยุกระจายเสียง ก็มีตลอดคืน ถ้าเจ้าหน้าที่นั่งตรวจเปนเวลาเท่านั้นเท่านี้ อย่างของไทยแล้ว หนังสือพิมพ์ก็เสนอข่าวต่อมหาชนไม่ทันใจ มหาชนก็จะลุกขึ้นเล่นงานเจ้าหน้าที่โดยถามในสภาผู้แทนขึ้น เพราะในยามสงครามมหาชนต้องการทราบข่าวคราวเร็ว ข้าพเจ้ายังไม่เคยเห็นหนังสือพิมพ์ขาวจ๊วกเช่นเมืองไทย เพราะหนังสือพิมพ์ได้รับคำบอกเล่าอย่างแจ้งชัด ว่าเรื่องอะไรไม่ควรนำลงพิมพ์ ไม่ใช่ดำเนินวิธีทอดแหอย่างเรา พอไม่ชอบใจหรือเกลียดน้ำหน้า ก็รีบแหขึ้นมาเลือกเอาตัวเล็กตัวใหญ่ ตามอารมณ์ของตัวปล่อยให้หนังสือพิมพ์ขาวจ๊วกไป มหาชนจะชอบหรือไม่ฉันก็ไม่ยี่หระ เพราะถือว่าฉันปฏิบัติตามอำนาจกฎหมายมอบไว้ให้

"การที่คณะหนังสือพิมพ์ได้ยื่นบันทึกขอความเห็นใจจากรัฐบาลไทยในเรื่องเซ็นเซอร์นั้น เปนการต่อสู้เพื่อสิทธิเสรีภาพของปวงชนทั่วไป หาใช่แต่ฉะเพาะหนังสือพิมพ์ไม่ ข้าพเจ้ามีความเชื่อเปนอย่างมากในวิจารณ์ญาณอันสุขุมคัมภีรภาพของท่านจอมพลป. พิบูลสงคราม นายกรัฐมนตรี จะพิจารณาด้วยความหวังดีด้วยกันทุกฝ่าย เพื่อประโยชน์แก่ชาติบ้านเมือง และพยุงฐานะประชาธิปไตยให้ดำรงอยู่ต่อไปตามทำนองธรรมของอารยะประเทศ เพราะท่านมีคุณวุฒิกว้างขวางสายตาไกลใจสูงกอปรด้วยกลัญญตาธรรมที่ปราศจากทิฐิมานะอย่างไร้เหตุผล นอกจากนี้ท่านยังได้กล่าวทางวิทยุกระจายเสียงแก่ประชาชน เมื่อวันชาติว่า

(มีต่อหน้า ๗)

โลกวันนี้

"สาส์นรูสเวลต์"

☆

สาส์นของท่านประธานาธิบดี มีไปยังชาวอเมริกันที่เขียนขึ้นกว่า เจ็ดปีแล้วได้เรียกร้องถึง "ศรัทธาอันกล้าแข็งและจริงจัง" ในการสร้างสันติภาพถาวรขึ้นมาอีก

สาส์นฉบับนี้ซึ่งเขียนโดยท่าน ประธานาธิบดีแฟรงค์ลิน ดี. โรสเวลต์ ก่อนถึงแก่อนิจกรรมในวันที่ ๑๒ เมษายน ค.ศ. ๑๙๔๕ เล็กน้อย ได้ถูกนำขึ้นมาอ่าน โดยนางเอลีเนอร์ โรสเวลต์ ภริยาหม้ายของท่านประธานาธิบดี เมื่อคืนวันอังคารต่อที่ ประชุมใหญ่ของพรรคเดมโมแครท คนหลายล้านทั่วสหรัฐ ได้เห็นภาพและได้ฟังสาส์นของนางโดยทางวิทยุโทรทัศน์และวิทยุกระจายเสียง

ภริยาหม้ายของท่านประธานาธิบดีซึ่งเปนผู้หนึ่งในคณะผู้แทนสหรัฐอเมริกา ประจำองค์การสหประชาชาติ อ่านสาส์นฉะบับที่กล่าว ระหว่างการปราศัยซึ่งนางวิเคราะห์การร่วมมือของสหรัฐในกิจการของสหประชาชาติ

นางโรสเวลต์ ได้รับการตบมือต้อนรับอย่างอุ่นหนาฝาคั่งจากผู้แทนที่ประชุม ขณะที่นางอ่านสาส์นของสามีที่เขียนเตรียมไว้สำหรับการประชุมที่กำหนดมีขึ้นหลังจากวันถึงแก่อนิจกรรมของท่านหนึ่งวัน

"ขอให้ท่านชื่อข้าพเจ้าเถิด" ข้อความในสาส์นกล่าวว่า มือของข้าพเจ้ามั่นคงยิ่งขึ้นต่อการงานที่จะต้องกระทำ ว่าข้าพเจ้าเคลื่อนไหวอย่างเข้มแข็งในการงานเมื่อทราบว่า – – หลาย ต่อ หลาย ล้าน คน – – ได้ร่วมกับข้าพเจ้าที่จาทำให้งานนี้สถาพรสืบไป

สหายของข้าพเจ้าทั้งหลาย งานนี้คือสันติภาพ ยิ่งกว่าการยุติสงครามครั้งนี้ เปนการยุติการเริ่มก่อสงครามทั้งมวล แน่ละเปนการยุติตลอดกาลสำหรับการตกลงกันอย่างไม่ท่องแท้ และปฏิบัติมิได้ในการระงับความแตกแยกระหว่างรัฐบาลต่าง ๆ โดยต้องประหารคนเปนจำนวนมากมาย

"บัจจุบันนี้ ขณะที่เรากำลังไหวตัวต่อต้านภัยพิบัติของการสงคราม---เมื่อเราย่างเข้าสู่การบูชาคุณอย่างใหญ่หลวงที่สุดที่มนุษย์ปุนหนึ่งใดสามารถจะทำได้ในโลกนี้---คือการบูชาคุณทางสันติภาพถาวร ข้าพเจ้าจึงขอร้องต่อท่านให้รักษาศรัทธาไว้

"ข้าพเจ้ากำหนดการอันแน่นแฟ้นมั่นคงที่อาจทำได้ในเวลานี้โดยความเฉียบขาดแห่งความมั่นใจและตัดสินใจของท่าน แหละต่อท่านและชาวอเมริกันทั้งมวลที่ยอมพลีร่วมกับเราเพื่อสร้างสันติภาพอันจำเปนนี้ ข้าพเจ้าขอกล่าวว่า

"ขอบเขตแห่งความสำเร็จของเราในวันรุ่งขึ้นจะเปนความคลางแคลงของเราในวันนี้ ขอให้เราคืบหน้าต่อไปด้วยศรัทธาอันกล้าแข็งและจริงจังเถิด".

ซิงมันรีส่งนายพลชั้นอัศวินไปอเมริกา

เปนนายพลเกาหลีใต้สามารถที่สุด เพื่อรับการฝึกหัดอบรมเพิ่มเติม

ข่าวจากเมืองปูซาน แจ้งว่า ประธานาธิบดีซิงมันรี แห่งสาธารณรัฐเกาหลี ได้แต่งตั้งให้พลโท เป๊กซุนยับ รองเสนาธิการทหารบกเกาหลีใต้เปนเสนาธิการทหารบก ส่วนพลโท อี๊ชองชาน ซึ่งดำรงตำแหน่ง รองเสนาธิการทหารบกอยู่นั้น จะพ้นจากตำแหน่ง เพื่อเดินทางไปสหรัฐอเมริกา รับการฝึกหัดอบรมเพิ่มเติม ณ โรงเรียนเสนาธิการ และผู้บัญชาการอเมริกัน ที่ฟอร์ต ลีเวน เวิร์ธ ในสหรัฐอเมริกา

พลโท เป๊กซุนยับ ผู้นี้ถือกันว่าเปน นายพลเกาหลีใต้ที่มีความสามารถที่สุด เคยทำหน้าที่เปนผู้บัญชาการกองทัพน้อยที่ ๑ ของเกาหลีใต้ และเคยเปน ผู้แทนเกาหลีใต้ในการเจรจาหยุดยิง เมื่อเดือนกรกฎาคมปีก่อน.

ม.จ. ปรีดิ์ เทพพงศ์เทวกุล ผู้แทนฝ่ายประเทศไทย เดินทางไปถึงปูซาน เมื่อเร็ว ๆ นี้.

นักศึกษาทุนองค์การสหประชาชาติ กำลังชมงานส่วนหนึ่งที่กรมงบประมาณสหรัฐอเมริกา ณ กรุงวอชิงตัน ในภาพ นายเอียด นาครทรรพ นักศึกษาจากประเทศไทย (คนที่ ๓ จากขวา) ร่วมอยู่ด้วย

อังกฤษเกรงญี่ปุ่นที่สร้างเรือมาก

ข่าวจาก กรุงลอนดอนแจ้งว่า วงการพาณิชย์นาวีอังกฤษ กำลังวิตกกังวลในการขยายตัวของ พาณิชย์นาวีญี่ปุ่น ทั้ง ๆ ที่ในขณะนี้โลกกำลังขาดแคลนเหล็กกล้า แต่ก็มีสองประเทศคือ ญี่ปุ่นกับฮอลันดา ที่กำลังสร้างเรือพาณิชย์เปนจำนวนมากโดยไม่หยุดยั้ง ขณะนี้พาณิชย์นาวีญี่ปุ่นมีระวางขับน้ำรวมทั้งสิ้น ๔๕๖,๐๐๐ ตันเปนระวางขับน้ำที่มากในอันดับที่ ๓ หลังจากอังกฤษ และสหรัฐอเมริกา วงการพาณิชย์อังกฤษวิตกอยู่ว่าจะทำให้เรือพาณิชอังกฤษต้องได้รับความกระเทือนในเรื่องค่าระวางและค่าโดยสาร.

กรุงเทพการบัญชีวิทยาลัย

ถนนมหาชัย

เปิดรับรุ่นใหม่

SUMER COURSE

เปิดโอกาศให้แก่ผู้ต้องการก้าวหน้าใน อาชีพ การบัญชี–การเลขานุการ–การตรวจบัญชีการภาษีอากรและวิชาครูโดยสอบได้ประกาศนียบัตรและปริญญา A.B.I. แห่งประเทศอังกฤษ

หมดเขตรับสมัคร ๘ สิงหาคม ๒๔๙๕

อำนวยการสอนโดย

อาจารย์เล็ก บูรณะสมบัติ A.B.I

ผู้ที่อยู่ต่างจังหวัด โปรดหาทางก้าวหน้าโดยศึกษาทางไปรษณีย์ ได้ผลเช่นกับไปศึกษาในประเทศอังกฤษ

ทัพเรือสหรัฐซ้อมรบใหญ่ที่ใต้หวัน เพื่อสำแดงเดชานุภาพทัพเรือ

รายงานข่าวจากกรุงไท- เปนครหลวงของจีนคณะชาติ ณ เกาะไต้หวันแจ้งว่า ขณะนี้ กองทัพเรือรบอเมริกันกำลังซ้อมรบครั้งใหญ่ในช่องทะเลไต้หวัน ซึ่งอยู่ระหว่างผืนแผ่นดินใหญ่จีน กับเกาะไต้หวัน มีเครื่องบินนาวิกว่า ๑๐๐ เครื่องเข้ ร่วมประลองยุทธการวันนี้ด้วย พลเรือเอก รัดฟอร์ด ผู้บัญชาการทหารเรืออเมริกันภาคปาซิฟิคแถลงว่าวัตถุประสงค์แห่งการซ้อมรบครั้งนี้ก็คือ การแสดงให้เห็น ถึงอานุภาพของกองทัพเรืออเมริกัน ซึ่งสามารถเคลื่อนที่จากจุดหนึ่งไปยังอีกจุดหนึ่งได้อย่างรวดเร็วภาระกิจสำคัญของกองทัพเรืออเมริกันภาคปาซิฟิคก็คือ จะต้องรักษาเกาะไต้หวันให้พ้นจากการโจมตีหรือรุกรานจากประเทศภายนอก ทั้งนี้เพื่อให้เปน ไปตามคำสั่งของประธานาธิบดีทรูแมนที่ประกาศไว้ เมื่อการรุกรานไต้หวันเกิดขึ้น.

เริ่มฉายพุธที่ ๓๐ นี้ ต่อจาก แก่นกล้าสี

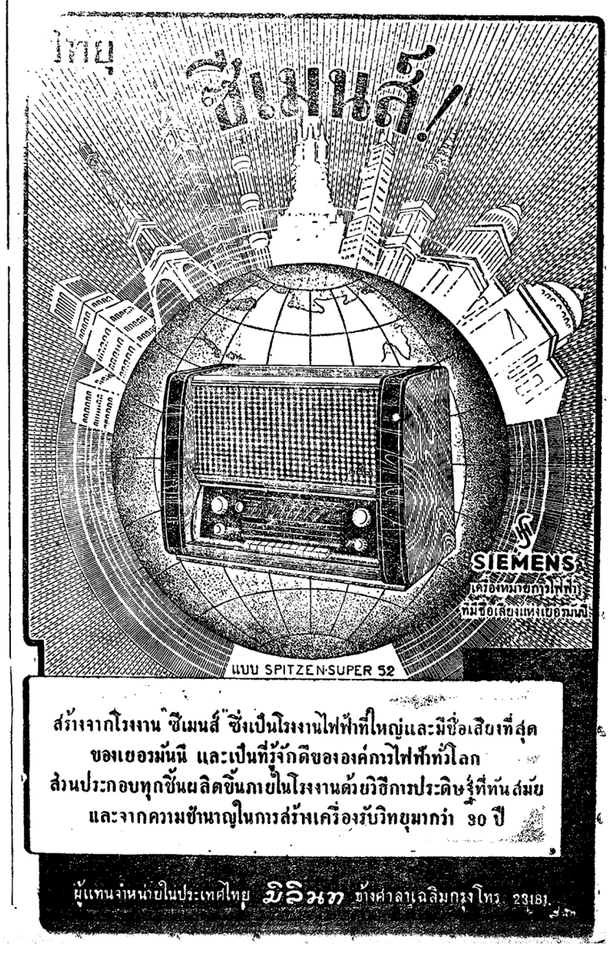

ความรู้ภาษาอังกฤษ

โดย M.S.

(ต่อจากวันที่ ๒๕ กรกฎาคม ๙๕)

สมุหนาม	ความหมาย	ใช้กับ	
(A) thicket (of)	หมู่, ดง	trees	หมู่ไม้, พงพี
troop	หมู่, ฝูง	monkeys	ลิง
		horsemen	นักขี่ม้า
		planes	เครื่องบิน
		fighters	นักสู้
troupe	คณะ, พวก	actors	ตัวแสดง
		athletes	นักกายกรรม
		acrobats	นักห้อยโหน
troup (or squadron)	ฝูง	horsemen	นักขี่ม้า
		horses	ม้า
train	พวง	carriages	รถรา
		followers	ผู้ติดตาม
troop (patrol = ตระเวน)	หน่วย	scouts	ลูกเสือ
tribe	ชาติกุล	Arabs	ชาวอาหรับ
		people	ฝูงชน
tub	ถังไม้ใหญ่	water	น้ำ
		liquid	ของเหลว
tuft	ปอย, หยิบมือ	hair	ผม
		wool	ขนสัตว์
		grass	หญ้า
undergrowth	รกทึบ	bushes	พุ่มไม้
		weeds	หญ้า
volley	(เป่น) ตับ	shots	การยิงปืน
		bullets	กระสุนปืน
wisp	ปอย, กลุ่ม, ฝูง	hair	ผม
		snipes	นกซ่อม
whiff	กลุ่มน้อย	smoke	ควัน
		wind	ลม

ตัวอย่าง

สมุหนาม	ความหมาย	ใช้กับ	
range	ทิว	hills	เขา
		mountains	ภูเขา
pack	ตำรับ, ฝูง	cards	ไพ่
		wolves	สุนัขป่า

เวลาใช้

A range of hills.	ทิวเขาทิวหนึ่ง
A range of mountains.	ทิวภูเขาทิวหนึ่ง
A pack of cards.	ไพ่เล่นตำรับหนึ่ง
A pack of hounds.	หมาป่าฝูงหนึ่ง ดังนี้

(ยังมีต่อ)

OCTO MUL GELETS

ไวตามิน ออคโตมิล เยลเลต

ในหนึ่งเม็ดมีปรมาณและชนิดไวตามินทจำเป็นต่อร่างกายครบถ้วน เยลเลตเป็นวิธีทำไวตามินที่ซึมเข้าเส้นโลหิตช้า ร่างกายใช้ไวตามินทำประโยชน์ได้ทันก่อนจะถูกขบและถ่ายออกทางปัสสาวะ วันละหนึ่งเม็ด

มีจำหน่ายตามรานขายยาทั่วไป

บริษัทซีหาขเวชช ตรงข้ามไปรษณีย์กลาง

เป็นเอเย่นต์ในประเทศไทย

๑. เครองสีข้าว สั่ง นอง แบบ ข้าวสารเปนตัวไม่หัอขนาดเลอ หรือใหญ่ เลือกได

๒. เครองยนต์ดีเซล (ขไล) ๑๒-๑๗-๒๑-๒๕ แรงม้าใช้ อับ งานโรงสี โรงไม่,

๓. เครอง บดแอลบ เปลือก ไม้ อาหารต่างๆ พืช อรธดอสัตว์ เครองยา แบ้ง ข้าวโพด ฟาง เปลือกหอย ภัณฑุปอยด ถนนพาหุรัด จำหน่าย ถุณเชิญขอราอดารอ่วน

ในหน้านี้จะได้นำท่านไปสู่ชีวิตของบุ
โชกโชนมาแล้วด้วยลักษณาการต่างๆ กั
ได้ชักจูงให้ท่านได้พบกับความคิดเห็น
เขาที่มีอยู่ต่อวงการเมืองของประเท

"ข้าพเจ้าอาสาพ่
ขณะนี้ข้าพเจ้ามีแผนกา

โดย ควง อภัยวงศ์

บรรทึก โดยสมชาย วงศ์สุภา

หะแรกเริ่มเดิมที หัวเรื่องของเรื่องนี้ข้าพ.จ้าคิดไว้ตั้งใจจะให้ชื่อว่า "ข้าพเจ้าเลิกเล่นการเมือง" โดยไปเที่ยวสัมภาษณ์บุคคลสำคัญๆ ในวงการเมืองทั้งหลายที่มีชื่อเสียงแต่ปัจจุบันหันหลังให้แก่การเมืองเมืองไทย ซึ่งจะด้วยเหตุผลประการใดก็ตาม ออกตีพิมพ์เผยแผ่เพื่อเปนความรู้ เปนสาระประโยชน์แก่นักศึกษา และประชาชนทั่วๆไป ผู้สนใจกับกิจการบ้าน–เมืองของเรา

ข้าพเจ้าคดเจาะจงบุคคลที่จะไปพบไปหา เพื่อทำการสัมภาษณเปนหลายท่าน มีอาทินายควง อภัยวงศ์ นอ. พระยาศราภัยวณิชรน. มรวเสนีย์ ปราโมช นายดิเรก ชัยนามฯลฯ แต่ครั้นข้าพเจ้าไปคุยกับนายควงเข้าจริงๆ เมื่อวันที่ ๑๔ เดือนนี้ ที่บ้านหน้าสนามกีฬาฯ วิสาสะกันประปรายและพอท่านได้ยินคำถามฯ ข้าพเจ้าส่งไปเปนประเดิม ซึ่งถวงถามถึงเหตุผลของท่านในการที่ท่านเลิกเล่นการเมือง ท่านก็–กลับปฏิเสธ และกล่าวว่า "ยังดอกคุณ – – ผมยังไม่เลิกเล่นการเมือง ที่ใครต่อใครคิดหรือนึกเช่นนั้นความจริงไม่ใช่.... คือผมยังไม่เลิกเล่น" เมื่อเปนเช่นนี้ชื่อเรื่องที่ข้าพเจ้าตั้งใจจะเอามาเขียนเล่าสู่ท่านผู้อ่านทั่วไป จึงจำต้องเปลยนไปตามกาลตามวาระ แต่อย่างไรก็ดีคิดว่า เรื่องนี้คงจะเปนประโยชน์เปนความรู้แก่ประชาชน ผู้สนใจกับการเมองอยู่บ้าง และต่อไปนี้ เปนเรื่องทั้งมวล ที่ข้าพเจ้าไปคุยกับนายควงเมื่อวันที่ ๒๔ กรกฎาคมศกนี้ที่บ้านหน้าสนามกีฬา

"คนที่เล่นการเมืองไม่จำเปนต้องเข้าไปนั่งในสภาฯ เข้าไปร่วมคณะรัฐบาลดอกคุณ ดูแต่คิวอี้ซิคุณ" นายควงอรรถาธิบายหัวเราะติดตลกตามเคย ท่านยกเท้าไขว่ห้าง เอนพนักพิงนวม งัดบุหรออกมาสูบมองหน้าข้าพเจ้า แล้วกล่าวสืบต่อไปว่า "ถึงผมอยู่ของผมยังงผมก็ยังเล่นการเมืองอยู่นะ เรามี plan ของเราโดยเฉพาะอย่างยงผมก็เปนผู้ร่วมก่อการ (ปี พ.ศ. ๒๔๗๕) กับเขาคนหนึ่ง ซึ่งได้ให้คำมั่นสัญญากับประชาชนไว้ หากแต่ขณะนี้มันไม่เปนไปตามคำมั่นสัญญาที่ผู้ครองอำนาจได้ให้ไว้ ครั้งแรกผมตั้งใจจะสมัครผู้แทนฯ ถึงกับออกไปเที่ยวหาเสียง แต่เมื่อเห็นวิธีการของเขาที่กระทำอยู่ คือมีสมาชิกประเภท ๒ ซึ่งผม.องได้เปนผู้สมัครเพิกถอนไปนำกลับเข้ามาใช้อีก ผมไม่สนับสนุนและเห็นว่าถึงได้เข้าไปเปนผู้แทนฯ ก็หาทำประโยชน์ให้แก่ประชาชนได้เต็มเม็ดเต็มหน่วยไม่ ผมจึงได้เลี่ยงเสียทั้งนี้ไม่หมายความว่าผมจะเลิกเล่นอย่างที่คนบางคนเข้าใจ ปัจจุบันผมก็ยังเล่นและตั้งใจว่ายังไงๆ ก็ไม่ยอมเลิกเพราะได้ก้าวเข้ามาเต็มตัวแล้ว คุณควรจะรู้ว่าผมเรียนทางเอนยิเนียร์มา แต่การผลักดันต่างๆ ทำให้ผมค้านเปนศัตรูความจริงก็เหมือนผัวเมียหรือคนในบ้านซึ่งมีความคิดเห็นไม่ตรงกันย่อมทะเลาะกันเปนธรรมดา นอกจากจำกัดสิทธิเสรีภาพของบุคคลในอันที่จะทำอะไรต่ออะไรโดยเสรีภายในขอบเขตต์ของกฎหมายแล้วผมเห็นว่านักการเมืองปัจจุบันผิดต่อคำมั่นสัญญาที่ให้ต่อประชาชนฯลฯแก่นเห็นจะพูดละมั้ง" นายควงตอบท

"ใต้เท้าเล่นการเมืองมาก็ป ?" ข้าพเจ้าถาม

"ผมกลับจากเมืองนอกพ.ศ. ๒๔๗๑ แล้วก็ร่วมก่อการบ ๒๔๗๕ จากนั้นก็เล่นเรื่อยมาแหละคุณ กะแล้วก็ ๒๐ ปีกว่าๆ" โทรหน้าสนามกีฬาฯ ตอบ

"ทัศนะทางการเมืองของเมืองไทยปัจจุบัน ใต้เท้าเห็นเปนไง ?" อีกคำถามหนึ่งของข้าพเจ้า

นายควงตอบ "ความจริงพวกคุณหนังสือพิมพ์รู้ดีกว่าผม ไม่น่าที่จะมาถามเลยนี่คุณ" ท่านเลี่ยงตอบ แต่อย่างไรก็ดี ท่านให้แนวทางไว้ว่า "การเมืองก็เหมือนกับหนังสือพิมพ์ คือต้องมีนโยบาย มีแปลนว่าจะเอาอะไรกันแน่ ไม่ใช่แกว่งไปแกว่งมา หรือปฏิบัติอะไรตามอารมณ์อย่างที่ใครต่อใครเขาพูด [illegible] มุ้ง' ถ้า [illegible] หรืออธิบา [illegible] เมือง พ [illegible] เห็นมีอะไร [illegible] ไปก็แกว่ง [illegible] นายควงก [illegible] พแจ้าว่า [illegible] ของคุณย่ [illegible] ไม่ใช่หรือ [illegible] "พึ่งเ [illegible]"

ข้าพเจ้าตอ [illegible] "ก็อย่ [illegible] ให้ผมชี้ท [illegible] ในเมื่อปั [illegible] ปากเหมือ [illegible] สรุปแล้ว [illegible] เห็นๆ นี่เ [illegible] คือ.....อย่

"ความ [illegible] บุคคลสำคั [illegible] นอกเมือง [illegible] ทำอะไรใน [illegible] เมืองหรือร [illegible] มาก" [illegible] ให้ความเห็

นายควง [illegible] คุณและคน [illegible] อย่างนี้เสีย [illegible] หรือไปดูข [illegible] เมืองนอก [illegible] ในที่ไม่ได้ [illegible] ยังต่างป [illegible] ใจในเรื่องมี [illegible] ขอคุณและ [illegible] ไปว่าคนกลั [illegible] ดีทำถูกเสี [illegible] คนในน้อาจ [illegible] เมื่อเห็น [illegible] เจ้าจึงรีบเป [illegible] เปนว่า [illegible] ใดที่ได้เห็น

ก้าวทีละขั้นๆ จนกระทั่งถึงเปนผู้บัญชา–กุมอำนาจหรือบังเหียนการเมือง ของรัฐอีกประการหนึ่ง ประชาชนทั่วไปไม่ว่าพ่อค้า, ประชาชนหรือนักการเมืองมีเรื่องหรือเดือดร้อนอะไรก็มักไปหาผมเสมอ สรุปแล้วด้วยเหตุนานาประการผมจึงเลิกเล่นการเมืองไม่ได้" นายควงสรุปตอนท้ายด้วยน้ำเสียงหนักแน่น.

ด้วยความอยากรู้เพิ่มเติม ข้าพเจ้าจึงถามว่า "นอกจากเหตุผลที่ได้กล่าวมาว่าไม่สนับสนุนวิธีเล่นการเมืองปัจจุบัน เพราะมี ส.ส. ประเภท ๒ ซึ่งเสียงข้างมากเปนของรัฐบาล ถึงได้รับเลือกตั้งเปนผู้แทนฯก็ทำหน้าที่โดยไม่เต็มภาคภูมิสมเกียรติแล้วมีอะไรอีกบ้างครับ?"

"อ้อ!" นายควงอุทาน "มีสิครับคือนอกจากเสียงข้างมากในสภาเปนของรัฐบาลอย่างว่า นอกจากจะเห็นฝ่ายประชาชนฯลฯแก่นเห็นจะพูดละมั้ง" นายควงตอบท

"ใต้เท้าเล่นการเมืองมาก็ป ?" ข้าพเจ้าถาม

"ผมกลับจากเมืองนอกพ.ศ. ๒๔๗๑ แล้วก็ร่วมก่อการบ ๒๔๗๕ จากนั้นก็เล่นเรื่อยมาแหละคุณ กะแล้วก็ ๒๐ ปีกว่าๆ" โทรหน้าสนามกีฬาฯ ตอบ

"ทัศนะทางการเมืองของเมืองไทยปัจจุบัน ใต้เท้าเห็นเปนไง ?" อีกคำถามหนึ่งของข้าพเจ้า

นายควงตอบ "ความจริงพวกคุณหนังสือพิมพ์รู้ดีกว่าผม ไม่น่าที่จะมาถามเลยนี่คุณ" ท่านเลี่ยงตอบ แต่อย่างไรก็ดี ท่านให้แนวทางไว้ว่า "การเมืองก็เหมือนกับหนังสือพิมพ์ คือต้องมีนโยบาย มีแปลนว่าจะเอาอะไรกันแน่ ไม่ใช่แกว่งไปแกว่งมา หรือปฏิบัติอะไรตามอารมณ์อย่างที่ใครต่อ

บทความพิเศษ

เขียนหนังสือพิมพ์ทำไม?

โดย.....ใหญ่ ศวิตชาต

ได้มีผู้หวังดีเปนอันมาก เมื่อเห็นข้าพเจ้าเขียนบทความลงในหนังสือพิมพ์ ก็บอกแก่ข้าพเจ้าเปนเชิงห้ามปราม ข้อความที่ห้ามปรามนั้น ก็มีความมุ่งหมายในทางหวังดีของท่าน สรุปข้อทักท้วงเหล่านั้นแล้ว ก็ดงได้ความว่าไร้ประโยชน์หรือได้ไม่เท่าเสีย เขามีเหตุผลที่น่าฟังทั้งนั้น เหตุผลนั้นมีว่า

๑. เขียนติรัฐบาล รัฐบาลก็ไม่ฟัง จึงเสียเวลาเปล่า

๒. บางทีการเขียนไปกระทบ กระเทือนคนใหญ่โตเข้าเขาเกลียดชังเอาโดยไม่ได้อะไรตอบแทน และอาจถึงถูกลอบทำร้ายถึงชีวิต ซึ่งควรถนอมไว้ให้เปนคุณต่อชาติบ้านเมืองในเวลาขางหน้าดีกว่า

๓. เขียนบ่อยๆเข้าความเคยชินมีแก่ผู้อ่านมากเข้ารังแต่จะเสื่อมแก่ตัวเอง เพราะเมื่อเขียนมากๆก็มีผิดพลาดมาก

เมื่อได้พิจารณาข้อทักท้วงแล้ว ข้าพเจ้าก็ตกลงคงต้องเขียนต่อไป เหตุที่จะเขียนต่อไปก็ต้องแก้ข้อทักท้วงให้ตก และข้าพเจ้าได้แก้ข้อทักท้วงนั้นดังนี้

เหตุที่จำต้องเขียนลงหนังสือพิมพ์ยิ่งขึ้นก็เพราะขณะนี้ไม่มีมติมหาชนที่แท้จริง เดิมมีสภาผู้แทนประกอบด้วยพรรคการเมือง ทั้งการเลือกตั้งก็ไม่ได้ลงไพ่ไฟ พลร่มกันมากมาย การกดขี่การเลือกตั้งก็ไม่ปรากฏมากมายนัก เราพอจะอนุมานเอาได้ว่า ความอดหยากของราษฎร อยู่ที่การเลือกตั้งทั่วไป เพราะผู้สมัครทุกคน ย่อมมีพรรคเปนส่วนมาก และนโยบายของพรรคก็ได้แจ้งแก่ราษฎรทั่วไปแล้ว ส่วนคนที่ไม่มีพรรคก็ได้บอกแก่ราษฎรในขณะเลือกตั้ง เมื่อราษฎรเลือกผู้แทนในพรรคใดได้มาก ก็แสดงว่าประเทศเราควรได้ปกครองโดยพรรคนั้น นับเปนการแสดงความประสงค์ของราษฎร ได้ดีที่สุดเท่าที่ระบอบประชาธิปไตยจะพึงให้ได้ แม้ต่อมามีสมาชิกที่ขายตัวเพื่อเงิน เพื่อตำแหน่งบ้างก็ควรหมายว่า ในโอกาศการเลือกตั้งคราวต่อไปเขาคงจะงดเว้นลงตะแนนให้พวกขายตัว หรือหากราษฎรยังคงเลือกเขาต่อไป ก็จะพึงถือเอาได้ว่าราษฎรผู้เลือกตั้งได้เปลี่ยนความคิดไปใหม่ ซึ่งก็จะพึงได้เหมือนกันว่า การเปลี่ยนแปลงนโยบายการเมืองของชาติเปลี่ยนไปโดยราษฎร แต่ขณะนี้ไม่มีพรรคการเมืองการเลือกตั้ง เลือกคุณสมบัติส่วนตัวของคน นโยบายการเลือก ไม่มีเปนป้ำแผ่น. การเลือกตั้งมีทุจริตมากแห่ง การข่มขี่ข้าราชการ เพื่อให้เลือกหรือไม่ให้เลือกใครก็มี กรรมการเลือกตั้งหลายหน่วยขายชาติและประชาชนด้วยการทุจริตในการเลือกตั้งพยานในข้อนี้ที่จะอ้างได้ก็คือการเกิดคดีฟ้องร้องกันขน ราษฎรได้เห็นได้รู้แก่ใจก็มีอยู่มากแล้วในสภาผู้แทน นั้นมีสมาชิกที่ราษฎรไม่มีส่วนในการเลือกตั้งถึงครึ่งสภา มติมหาชน ไม่มีทางจะปรากฏมาได้ ไม่ว่าในทางใด เมื่อการปกครองของเราหันหลังให้วิถีทางประชาธิปไตย แต่เราคนไทยปรารถนาจะให้การปกครองของเราเปนไปตามความประสงค์ของราษฎร เราคนไทยเจ้าของประเทศก็คงแสดงออกซึ่งความคิดเห็นส่วนตัว เพราะการออกความคิดเห็นของแต่ละคน ถ้าทุกคนเห็นด้วย ก็เปนมติมหาชนเหมือนกัน ข้าพเจ้าไม่ได้สมัครผู้จึงมิได้เปนผู้แทน แต่คนไม่ได้เปนผู้แทนไม่หมายความว่าข้าพเจ้าควรทอดทิ้งชาติบ้านเมือง ทางใดใจที่ถูกต้องนั้นคือการทักท้วงสิ่งที่เห็นว่า จะเสียหายแก่ชาติแก่ราษฎรมันเปนทางเดียวที่เหลือไว ให้แสดงออกซึ่งความประสงค์ของราษฎร คือเขียนลงในหนังสือพิมพ์ ผลได้จะมีได้สองกรณีคือ ถ้าบริหารงานผิด คนอ่านก็วิจารณ์ได้ และถ้าข้าพเจ้าออกความเห็นผิด มติมหาชนก็จะแสดงออกในทางตรงข้าม นี่คือผลที่ข้าพเจ้ามุ่งหวัง

ส่วนรัฐบาลจะฟังหรือไม่ๆใช่เรื่องที่ข้าพเจ้ามุ่งหวง ข้าพเจ้ามุ่งหวังเพื่อขวนขวายมีความคิด ความเห็น ให้เขียน ให้ออกความเห็นเท่านั้น และเมื่อพาคนออกความเห็นได้มากเท่าใด มติมหาชนก็ยิ่งแสดงออกมาเท่านั้น

เมื่อมติมหาชนแสดงออกมาได้ประชาธิปไตยก็เริ่มมีรากฐาน ความมุ่งหวังของข้าพเจ้าคือวางรากฐานประชาธิปไตยลงในผืนแผ่นดินไทย เมื่อมีประชาธิปไตยแล้ว การปฏิวัติรัฐประหารด้วยกำลังอาวุธก็หมดไป รัฐบาลจะเปนได้ก็แต่โดยความยินยอมของราษฎร และเมื่อนั้นเราจะเรียกรัฐบาลของราษฎร เพื่อราษฎร โดยราษฎรได้

ปัญหาเรื่องมีคนเกลียดอาจมีขึ้นได้ แต่ปัญหาเรื่องคนเกลียดนี้การเปนมนุษย์เกือบสุดวิสัยที่จะหลีกเลี่ยงปัญหาที่น่าคิด ก็คือ เขาเกลียดเราถูกหรือผิด ?

หากเมืองไทยจะประกาศออกไปโดยเปิดเผยว่าจะปกครองตามแบบเผด็จการ สิทธิของมนุษย์ไม่มีในเมืองไทย ข้าพเจ้าก็จะถนอมชีวิตไว้เพื่อตนเองและบ้านเมือง แต่เราว่าเปนประชาธิปไตย และการพลิกสิทธิมนุษย์ชน สิทธิในการออกความคิดความเห็นจึงเปนสิทธิที่สถาบันในทางปกครองรับรู้ เมื่อมีการรับรู้ข้าพเจ้าก็ชอบจะใช้สิทธินี้ และเมื่อได้ใช้สิทธิในขอบข่ายแห่งเสรีชนแล้วใครจะโกรธเปนเรื่องหลีกเลี่ยงยาก ข้าพเจ้าไม่เห็นด้วยที่คนไทยที่อ้างว่าเปนห่วงเมืองไทยจะดูดาย หากเห็นว่าบ้านเมืองจะเสียหายทุกคนเสียภาษีให้ประเทศทุกคนมีหน้าที่ต้องตายเพื่อชาติไทย ไม่มีใครมีสิทธินี้อยกว่ากัน และหน้าที่ก็เช่นเดียวกัน ต่างมีเท่าๆกัน เมื่อบ้านเมืองจะเสียหายแล้ว เราควรไหมที่จะนิ่งดูดาย

หากจะมีอันเปนไปจนถึงแก่เสียชีวิต เพราะได้ทำหน้าที่พลเมืองดี ก็ไม่ควรกังวลมากมายอะไรเลยเพราะไม่มีใครจะหลีกหนีความตายไปได้ แต่ถ้าเรามีโอกาศจะตายเพราะได้ใช้สติปัญญาเพื่อบ้านเมืองก็ตาม ดีกว่าต้องตายเพราะเจ็บป่วย เพราะการป่วยไข้ตายนั้นเสียยาเสียเวลารักษาพยาบาล และในที่สุดเมื่อตายไปก็ตายอย่างไม่ได้ทำคุณค่าอะไรไว้ให้แก่ชาติบ้านเมืองที่ตนอาศัยเกิดมาเลย

ปัญหาข้อสุดท้ายที่วิตกกันข้าพเจ้าจะเสื่อมเสียความนิยมเชื่อถือเพราะเขียนผิด การที่ทำอะไรผิดบ้างนั้นดีกว่าตัวผิด โดยไม่ได้ทำอะไรเสียเลย เพราะในที่สุดก็นอนตายทับถมแผ่นดิน ให้สูงขึ้นเท่านั้น ความมีประโยชน์ต่อคนอื่นของตนคือรู้จักเสียสละ ถ้าเกิดมาในโลกคอยแต่จะกินแรงเพื่อนมนุษย์ เอารัดเอาเปรียบเพื่อนมนุษย ในที่สุดมนุษย์จะอยู่ร่วมโลกกันด้วยความไม่ผาสุก

ข้าพเจ้าเชื่อว่าบทความ ข่าวในหนังสือพิมพ์เปนคุณต่อประชาชน เพราะอย่างน้อยก็ยังได้กระตุ้นเตือนผู้นอนหลับให้ตื่นขึ้นมา ใส่ใจในหน้าที่พลเมืองดี และการโฆษณา นั้นข้าพเจ้าว่ามีประโยชน์ เพราะพยานที่ประจักษ์ในโลกนี้คือ คนเกือบ ๗๐๐ ล้านคนได้ตกเปนเหยื่อของโฆษณาชวนเชื่อไปแล้ว ข้าพเจ้าไม่ได้หันชอบในแบบและวิธีการ ของคอมมูนิสต์ แต่คอมมูนิสต์มีคนนับถือเกือบๆ ๗๐๐ ล้านคนแล้ว ทำไมข้าพเจ้าจะโฆษณาให้เห็นคุณค่าของประชาธิปไตยบ้างไม่ได้

(มีต่อหน้า๒)

...หน้าทาง

วิต...งบรรดานักการเมืองผู้...งๆกัน นอกจากนั้นจะ...มติ...เห็นและความรู้สึกของ...งประเทศไทยในปัจจุบัน.....

...สาบ่นนายกฯเอง

...นกาทางการเมืองตลอดเวลา"

...ใครเขาพู...แต่ใน...ชนและประเทศชาติ?"

...มั่ง" ก...งตอบ อดีตนายก ส.ส.มัยตอบว่า "ระบอบไหนๆ มันก็เหมือนกับศาสนานั่นแหละคุณ ประเทศใดจะปกครองระบอบไหนเขาก็คำนึงถึงภูมิประเทศเหตุการณ์ สภาพของพลเมือง สภาพแวดล้อม จะระบอบไหนๆมันอยู่ที่ว่า เมื่อปกครองด้วยระบอบนั้นๆแล้วประชาชนได้รับความสมบูรณ์พูลสุขสวัสดิภาพดีก็แล้วกัน"

"ได้ท้าก็เล่นการเมืองมานานพอจะบอกได้ไหมว่าผลดีหรือผลเสียของผู้ที่เล่นการเมืองมีอย่างไรบ้าง ?" ข้าพเจ้าถาม

ท่านตอบว่า "ถ้าดีประชาชนก็ยกย่องสรรเสริญ ถ้าไม่ดีเขาก็ลำปแช่งด่ากันทั่วเมืองสิคุณ นายควงกล่าวต่อไปว่า เพราะฉะนั้นผมจึงมีความเห็นว่าผู้ที่จะเล่นการเมืองควรมีรากฐานดี ร่ำรวยแล้ว แล้วเสียสละความสุขของตน เพื่อทำประโยชน์ให้แก่ประชาชน ถ้าใครหวังรวยเพราะเล่นการเมือง ผมเห็นว่าอย่าคิดเล่นดีกว่า นอกจากจะพาตัวชั่วแล้วชื่อเสียงของวงศ์ตระกูลพลอยฉิบหายวายวอดไปด้วย" นายควงชงักการกล่าวขั่วขณะพ่นควันบุหรี่ขนสู่เพดาน ระบายอารมณ์ว่า "สำหรับผมเอง ถ้าเลิกเล่นการเมือง ดูจะสบายกว่าตั้งแต่เล่นมา มีแต่สมบัติพัสฐานแต่เดิมหมดไปๆ ไม่ร่ำรวยขึ้น เปนนายกถึง ๔ สมัยบ้านช่องก็แจ้นเท่านั้น

> "---นายควงร้องลั่นเมื่อข้าพเจ้าถามเขาว่า จะอำลาจากการเมืองอย่างเด็ดขาดรึ? เขาบอก เปล่า! ผมยังพร้อมที่จะเล่นอยู่เสมอ กระโจนลงไปทั้งตัวแล้วนี่คุณ เดี๋ยวนี้ก็อดจะเล่นไม่ได้ผมมีแปลนอยู่ตลอดเวลา....."

คุณ!"

เพื่อเปลี่ยนบรรยากาศ ข้าพเจ้าจึงกระเซ้าที่เล่นที่จริงเข้าให้ว่า "นี่ถ้าเขาให้ได้เท้าเปนนายกฯอีกเอาไหม?"

ในทันทีข้าพเจ้าจบประโยคถือมั่นอกมั่นใจ นายควงว่า "เปนสิคุณ อีกกครั้งก็เอา คือถ้าใครเขาไม่มีความสามารถจะเปนหรือสันศรัทธาละก็บอกมา นายควงเอาเองเรามันนักการเมืองนี่คุณ!" นายควงกล่าวเสริมว่า "ตราบใดที่ประชาชนยังเชื่อผมยังคงเล่นอยู่ ผมจะเลิก

(มีต่อหน้า ๖)

เพื่อความสอาด · สดวก · สบาย
ใช้ "โกเต๊กซ์" เสียแต่วันนี้ :

หากท่านประสพความยุ่งยากมาแต่ก่อน. รีบใช้ 'โกเต๊กซ์' เสีย, เพราะ สดวก, สบาย, แมบแน่น, ซื่อสัตย์ต่อผู้ใช้เสมอ. เมื่อท่านจะซื้อ 'โกเต๊กซ์' ควรซื้อสายคาดพิเศษของโกเต๊กซ์ด้วย เพื่อใช้ร่วมกัน และเหมาะสม.

เข็มขัดโกเต๊กซ์

ช่วยให้ความสบายแก่ผู้ใช้ ทำด้วยยางนุ่ม จัดขนาดให้เหมาะแก่ผู้ใช้ได้ ช่วยจัดผ้าอนามัยโกเต๊กซ์ ให้แนบสนิท...

เรียกชื่อ โกเต๊กซ์ เท่านั้น เมื่อจะซื้อ

โกเต๊กซ์

แผ่นบางเป็นพิเศษ จะสังเกตเห็นไม่ได้เลยขณะใช้... เพื่อความมั่นใจ.. และขจัดกังวลตลอดวันที่ท่านใช้...

หาซื้อได้..ตามห้างร้านใหญ่ๆ และร้านขายยาทั่วไป.

ผ่านไปได้มา ต่อจากหน้า ๒

จ่าย เพื่อประหยัดเวลาและเชฟ งิน เอาแต่เพียงเบาะๆ เพื่อแสดงน้ำจิตดวงใจกันจะไม่ดีกว่าหรือ เรื่องอะไรจะต้องเสียเงินถึงคราวละ ๓๐ บาท ๒๐ บาทเพื่อแสดงความยินดีหรือเสียใจในงานครั้งหนึ่งๆ เราจะเสียคนละ ๒ บาท ๑๐ สลึง เลี้ยงน้ำชาเช่นอารยะประเทศใช้เวลาเพียง ๒๐–๓๐ นาที จะมีเป็นการประหยัดเวลา อันมีค่าได้มากมาย หรืออย่างไร ข้าพเจ้าคิดว่าไม่มีใครหรอก ที่จะเรางานเลี้ยงนั้นเป็นอาหารมื้อหนึ่งของตน หากการเลี้ยงนั้นมีขึ้นวันกลางคืน ทุกคนคงกินข้าวปลามาจากบ้านอิ่มแล้ว ถึงน้ำโต๊ะคงกินเกะๆ กะๆ ไปตามพิธี หรือจะมีบุคคลชนิดชอบ "ถอนทุน" จากงานเลี้ยงนั้นอยู่ จึงกินเอาๆ ให้คุ้มเงินที่เสีย และพิธีกรยืดเยื้อตามจำนวนเงินที่ค่อนข้างมาก อย่างนี้หรือไม่ ?

ให้เรานึกถึงกระดูกสันหลังของชาติบ้าง ว่าเขากินต้ม "ปูนา" มื้อละตัว ๒ ตัวที่จับได้เอง กระนั้นก็ไม่ค่อยมีเงินจะเสียภาษีให้รัฐพวกกินเลี้ยงนั้นโดยมากเขามั่งมี กินครั้งทั้งครั้งอันเป็นวิสัยของผู้ดีแปดตำแหรก หากกระทรวงวัฒนธรรมจะตำริ วางกฎเกณฑ์แห่งการเลี้ยงมาตรฐานลงไปเสียที่จะเป็นการสมควรไหม แถมการเลี้ยงครั้งหนึ่งหากเงินมีจำนวนเกิน ๑๐๐ บาท ก็ควรจะเก็บภาษี จะเป็น "ภาษีกินเลี้ยง" เสียบ้างคงไม่มีคงไม่มีใครขัดข้อง เพราะเฉลี่ยไปให้คนจนโดยผ่านมือของรัฐเสียก่อน

ในปีหนึ่งๆ งานเลี้ยงจีปาถะต้องเบียดเบียนทรัพย์ของข้าพเจ้าไปเกิน ๑๐๐ บาท หากทั่วประเทศจะเป็นจำนวนมหาศาลเพียงใด ชาวนาจำนวนหมื่นซึ่งหาเงินไม่ได้ถึง ๑๐๐ บาท ตลอดเวลา ๑ ปี ก็แล้วจะให้เขาซื้อมุ้ง หมอน ที่นอน เสื้อได้โดยวิธีใด ข้าพเจ้าคิดว่าถ้าบุคคลใดจะถูกเขาป้อนเกียรติยศ โดยสละเงินสิ่งของแล้วให้ท่านท่านขอเอาเงินจำนวนนั้นซื้อของแจกคนจนหรือบำรุงการกุศล เพื่อเป็นสิริมงคลท่านจะพอใจหรือไม่ ข้าพเจ้าผู้จะกินเลี้ยงและมี "หน้าที่เสียเงิน" ไม่ขัดข้องด้วยประการทั้งปวง.

บทความพิเศษ (ต่อจากหน้ากลาง)

ความรู้สึกนึกคิดมีอยู่อย่างนี้ จึงตกลงเขียนหนังสือพิมพ์ต่อไปจนกว่าเมืองไทยจะมีมติมหาชนขึ้นได้ หมายถึงเมื่อมีพรรคการเมืองขึ้นแล้วและในสภาผู้แทนนั้นได้มีสมาชิกที่เป็นตัวแทนของราษฎรที่แท้จริง ยิ่งกว่าที่เป็นอยู่ในขณะนี้.

เฉพาะ สุภาพสตรี

ขาดประจำเดือด (AMENORRHOEA)
ปวดประจำเดือด (DYSMENORRHOEA)
ช่องคลอดอักเสบและคัน (KRAUROSIS VULVAE)
อาการจิตตีใจไม่เป็นปกติระยะหมดประจำเดือด (MENOPAUSAL SYNDROME)
ปวดเต้านมเพราะนมคัด (PAINFUL BREAST ENGORGEMENT)

บำบัดได้ดีวิเศษ

ยาเม็ด DIENOESTROL Boots

ไดเอนเนสทรอล · บูทส์ ·

ผู้แทนจำหน่าย

บริษัท ห้างขายยาอังกฤษ (ตราง) จำกัด

ครบรอบ ๕๐ ปีโรงเรียนวัดปทุมคงคา

ด้วย โรงเรียนวัดปทุมคงคา จะได้จัดให้มีงานครบรอบ ๕๐ ปีใน "วันเสาร์ที่ ๑๖ สิงหาคม ๒๔๗๕ โรงเรียนจึงขอเชิญชวน คุณครู อาจารย์ และนักเรียนเก่ามาร่วมงานวันเกิดครบ ๕๐ ปี โดยทั่วกัน หากท่านผู้ใดจะให้ความอุปการะช่วยหลือ ในงานนี้ได้ โปรดแจ้งความจำนงตามที่ได้แจ้งไว้ข้างท้ายนี้ต่อท่าน กรรมการ ผู้ติดต่อ หรือติดต่อทางโรงเรียนโดยตรงภายในวันที่ ๓๐ สิงหาคม บัตรอาหารบัตรละ ๕๐ บาท.

อ่อนเพลีย ระเหี่ยใจ กินไม่ได้ นอนไม่หลับ
ยาที่มหาชนชาวอังกฤษนิยมกันมาก คือ
ยาเม็ด โอเวอร์โรนส์
OVERONES TABLETS
เหมาะสำหรับสุภาพสตรีโดยเฉพาะ มีสรรพคุณดีในการบำบัดโรคเส้นประสาท มีอาการอ่อนเพลีย ใจคอหงุดหงิด และรู้สึกขรากอ่อนวัยอันควร ทำให้เจริญอาหาร นอนหลับสดชื่นเมื่อตื่นฟื้นฟูกำลังให้แข็งแรงมีสมรรถภาพมั่นคง
บริษัทเยาวราช จำกัด ถนนเยาวราช พระนคร
ผู้แทนจำหน่าย

ต้องการพนักงานหญิงบรรจุยาจำนวนมาก
สมัครได้ที่ บริษัทเยาวราช จำกัด

บริษัทสุวรรณพิทักษ์
๒๔–๒๖ ถนนหลังวังบูรพา
ท่านจะขอวิทยุ เครื่องยนต์ฉุดระหัด ตู้เย็น พัดลม จักรเย็บผ้าห้าสิ่งชัก ยางรถยนต์ทุกขนาด เครื่องอุปกรณ์ไฟฟ้า มีให้ท่านเลือกหลายแบบหลายชะนิด รับรองคุณภาพโปรดแวะชม ทดลองได้ที่
บริษัทสุวรรณพิทักษ์
แต่ ๘.๓๐ น.—๑๗.๐๐ น. ทุกวัน

ข้าพเจ้าอาสา

(ต่อจากหน้ากลาง)

เล่นต่อเมื่อประชาชนไม่แยแส เพราะเล่นไปหน้ามันด้านไม่พอ มองประชาชนไม่สนิท"

"ในฐานะประชาชนคนหนึ่ง เกี่ยวกับเรื่องสิทธิเสรีภาพของพลเมือง ได้เท่ารู้สึกอย่างไร บางขณะนี้?" ข้าพเจ้าถาม

นายควงตอบ "คุณรู้ดีน้าไม่น่าจะมาถามเลย คุณอย่ามาลวงถามหน่อยน่า พวกหนังสือพิมพ์ของคุณยังดันรนแทบดิ้นประดาตาย แล้วผมซึ่งผ่านการเป็นนายกฯ มาถึง ๔ สมัย ไม่มีความรู้สึกในเรื่องนี้มันก็งั่งเต็มทนละคุณ!"

เราสองคนคุยกันในห้องโถง ถามเรื่องอื่นๆ อีกมาก เกี่ยวกับข้อมารู้อันเป็นผลดีแก่ประเทศชาติ และประชาชน บุหรี่หมดไม่รู้กี่มวนต่อกี่มวน ไหนๆ ก็มาถึงบ้านของท่าน ข้าพเจ้าจึงถือโอกาสซักถามประวัติชีวิตส่วนตัวของคู่สนทนา ต่อไปอีกเล็กน้อย จากการสอบถามทำให้ข้าพเจ้าได้รับความรู้ว่านายควงสำเร็จเอนยิเนียร์มาจากฝรั่งเศส กลับมาทำงานกรมไปรษณีย์ และที่อื่นๆ อีกฯลฯ เป็นผู้หนึ่งในผู้ก่อการรุ่นปี ๗๕ ได้เป็นนายกรัฐมนตรีของเมืองไทยถึง ๔ สมัย ปัจจุบันอายุ ๕๐ ปี เป็นที่ปรึกษาของบริษัทกรุงสยามประกันชีวิต บรรดายอดรักของท่านชื่อคุณเลขา อภัยวงศ์ มีบุตรชายด้วยกัน ๒ คน พำนักอยู่ในซอยเกษมสันต์หน้าสนามกีฬาฯ นายควงเป็นบุคคลร่าเริงอารมณ์ดี พบง่าย คุยสนุก มีคติประจำตัวว่า "One for all and all for one" ร่างของท่านผอมเกร็ง แต่สุขภาพดี วันหนึ่งๆ หาตัวไม่ค่อยพบ เพราะธุระกิจมากมาย เดี๋ยวไปบริษัทโน้น บริษัทนี้ ติดต่อที่โน่นที่นี่ ดังนั้นเท่าที่ข้าพเจ้า "ไปคุยกับนายควง" เรื่องนี้จึงหวังว่าจะมีประโยชน์อยู่บ้าง ไม่มากก็น้อย.

ต้องการทราบบริการต่างๆ ในกิจการของการรถไฟแห่งประเทศไทย โปรดติดต่อ
แผนกประชาสัมพันธ์
ฝ่ายการเดินรถ
ที่สถานีกรุงเทพฯ
โทรศัพท์ 30122-30316

แดนสวรรค์ – ลานสวาท
บนฟลอร์
คาเธ่ย์
ดนตรี – ดีดาส – เครื่องดื่ม
อาหาร สุดเหวี่ยง ทุกคืน

ไม่ใช่ยาย้อมผม แต่เป็นยารักษาผมของอังกฤษคือ ไมเลโค ผมขาวแล้วดำ - ผมดำไม่ขาว ทดลองใช้ขวดแรกจะเห็นผล
รวมมิตรไทย
ร้านสถานีตำรวจกลางพระนคร ผู้แทนจำหน่ายในประเทศไทย ต้องการเอเย่นต์ต่างจังหวัด

เครื่องสีข้าว
ชื่อ "ปันแล้ว"
แบบใหม่ล่าสุด
สำหรับปี ๒๔๗๕
สามารถสีข้าวได้เหมือนโรงสีใหญ่ขนาด วันละ ๑๐–๑๒ เกวียน รัฐบาลได้รับรองคุณภาพแล้ว เชิญมาชมอารทดลองและขอราย ละเอียดได้ทุกวัน โปรดสงจอง
บริษัท อดสำหกรรมกลาง และการสีข้าว จำกัด
๑๗๔ ป่าช้อย ๒ เทเวศร ถนนอรุณอมรินทร์ พระนคร ผู้จำหน่าย

ยาเม็ดโรคผิวหนัง พ.ก.ส. ขวดละ 65 บ.
ผิวหนังกำแพงแล้วแห้งคันคายไป
วิตสีดางทางวิตสีสวยงามมาก
ท้าวขายยาจีเสือง
บางลำพู พระนคร
เวลาทำการ ๑๑–๑๒ น.
โทร. ๓๓๑๑

โดยพระบรมราชานุญาต
ไทยนคร
ช่างถม. ช่างทอง. ช่างเงิน
เสียน้อย ดีกว่าเสียมาก
"อย่าเสียน้อยเสียยาก เสียมากเสียง่าย"
ท่านที่สร้างตึกงามๆ แล้วทาสีธรรมดาราคาถูกๆ ความสวยงามจะมีเพียงปีเดียว พอฝนตกชุกตึกของท่านก็จะราดำ ถูกคราบน้ำจับ ต้องทาสีกันอีกบ่อยๆ แต่ถ้าท่านใช้
สตีอปซิด STOPZIT
ทาเสียหนเดียว ตึกของท่านก็จะงดงามคงทน อยู่ตั้งสิบปี ก่อนที่ท่านจะทาสีตึกของท่าน ควรจะหารือ หรือจดหมายถาม
ไทยนคร (สาขา ๑)
เชิงสพานเฉลิมวันชาติ. พระนคร.
ผู้แทนจำหน่ายผู้เดียวในประเทศไทย

ศาลาเฉลิมไทย
"ศิวารมณ์" เล่นอดครชีวิตของทหารชาติ นักรบ ๓ กองทัพในสมรภูมิเกาหลี เรื่อง "สามทะแกล้ว"
นำแสดงโดย ส.อาสนจินดา สุพรรณ จุฑารัตน์ ประภาพรรณ ทัดเอกทัต สมควร วลิต สัมพันธ์ สุดต และ จำรูญ
บนเวทีโชว์ดนตรีของคณะทหารไทยที่ดอชื่อ ทุกรอบ
เริ่ม 22 ก.ค. ถึง 3 ส.ค. นี้
รายการหน้าเริ่ม ๕ ถึง ๑๗ ส.ค. น สุวัฒน์วรดิลก เล่นอ "เจ้าพระยาสิ้นอด" ภาคจบของ สดัดดา

เริ่มเสาร์ที่ ๕ ก.ค. เป็นต้นไป
ไวโอเลียน โทร. 32563
เล่นอภินยนต์ตลกใหม่เอี่ยมของตลกคู่หัวซึ่งกำลังเป็นที่นิยมอย่างกว้างขวาง สร้างความครื้นเครงทั้งในทะเล และบนบกอย่างไม่สิ้นสุด

เสาร์ มีรอบเที่ยง วันหยุดราชการมีรอบเช้าเที่ยง

เท็กซัส

นำโดย รอด.คอร์ด แมร์อเดน คย์
ภาค ๑ เริ่มวันที่ 23 เป็นต้นไป

บทนำ (ต่อจากหน้า ๒)

ซื้อไว้อีกก็มีเรื่องน่ารำคาญจนเป็นเรื่องขัน บางทีออกจากห้องนายห้างเจอะโต๊ะฝรั่งอื่น ๆ ก็ขายอีก เอาเลี้ยทุกแผนกก็มีบ่นรำคาญกันเต็มทน ข้อร้าย พวกที่เรียไรนองค์การที่รัฐบาลสนับสนุนทั้งนั้น ชุกชุมที่สุดเวลานี้ก็คือ "ผ่านศึกเกาหลี" ขอให้รัฐบาลช่วยดูแลควบคุมด้วยหรือถือว่าอยากให้กันเอง

เรื่องกุศลต่าง ๆ นี้ได้ทำบทาม ห้างหอแล้ว โดยมากยินดีช่วยเหลือทั้งนั้น แต่ขอให้ทำเป็นทางการ อย่าเที่ยวไปเกะกะตามห้างให้เสียเวลาเขา—วิธีหนึ่งที่ดีก็คือ ลงประกาศในหน้าหนังสือพิมพ์ ซึ่งหนังสือพิมพ์ทุกฉบับคงยินดีลงช่วยเหลือฟรี (หากไม่ใช่พวกบังหน้าหากิน เอาหน้าเข้าถู โกหกโกไหว้ ได้ส่งตางค์แล้วเอาไส้กระเป๋าตัวเอง) อย่างทองค์การที่บริสุทธิ์จริง ๆ เขาทำกันทั่วไป แล้วทั้งหอที่ศรัทธา เขาก็จะส่งเช็ค ส่งเงินมาช่วยกัน และรู้สึกว่าจะได้มากกว่าที่เที่ยววิ่งเรียไรเสียอีก

นอกจากเรื่องเรียไรที่กล่าวแล้วนี้ ยังมีเรียไรย่อยๆ อื่นๆอีกหลายรายที่เที่ยวเดินตามบ้าน แต่ไม่สู้สลักสำคัญอะไรนัก

มีอีกเรื่องหนึ่งที่เดือดร้อนไม่น้อยกว่าพวกนายหน้านายหอ ก็คือพวกผู้ปกครองนักเรียน

ข้าพเจ้าก็เป็นผู้ปกครองคนหนึ่ง ที่ได้ถูกเรียไรมานานแล้ว แต่พอทนได้ก็ทนไป ครั้นเห็นเพื่อนฝูงผู้ปกครองนักเรียนหลายคนเข้าตาจนบ้างเช่นเดียวกัน เลยต้องขอเขียนเพื่อขอร้องให้ทางโรงเรียนกรุณาบ้าง อย่าได้นึกว่าผู้ปกครองนักเรียนนั้นเศรษฐีทุกคนไป

เรื่องการกุศล ทำบุญเรียไรอะไรก็ตาม ข้าพเจ้าเข้าใจว่า ใครที่มากก็ทำมาก ใครมีน้อยก็ทำน้อยแล้วแต่ความศรัทธา ใครยังไม่มีก็ไม่ต้องทำ มีเมื่อใดก็ทำ เช่นนี้จึงจะได้บุญ แต่การเรียไรสมัยนี้รู้สึกว่าครูบาอาจารย์นั่งคำนวณตัวเลขเอาเลยว่านักเรียนเท่าใด ควรได้เท่าใด คนหนึ่งอย่างน้อยควรให้เท่าใด—หากนั่งโต๊ะเรียไรกันแบบนี้แล้ว มันจะเกิดบุญกุศลอันใด มีแต่จะทำให้เกิดความเดือดร้อน มีแต่จะถูกแช่งชักหักกระดูก การบังคับเรียไรกันเช่นนี้ ข้าพเจ้าเห็นเลวที่สุดบังคับเด็กว่าอย่าต่ำต้องเท่านั้นเท่านี้ — แล้วบังคับให้เด็กนักเรียนไปเอาจากผู้ปกครองให้ ได้วันนั้นวันนี้บังคับกันเสียด้วย ผู้ปกครองที่ไม่มีให้ก็พากันเดือดร้อน เพราะส่งสารถูกๆ ที่ต้องอายเพื่อนๆ และต้องถูกถากถางว่าเอาอีก สมัยก่อนนี้ เขาขึ้นครูกัน ใครมีน้ำปลา กระบี่ หัวหอม หัวกระเทียม ปลาแห้ง ก็พากันขนไปให้ครู แต่เดี๋ยวนี้เขาบังคับขึ้นครู แล้วจะได้บุญอย่างไร เรียนเสียเงินแพงๆ แล้ว ยังต้องเดือดเนื้อร้อนใจอีก

ขอให้โรงเรียนที่ขยันเรียไร จงได้พิจารณาดูให้ดี เพราะเป็นการทำให้ใจเด็กนักเรียนเสีย แล้วจะว่าสอนเด็กให้ดีได้อย่างไร—เพราะไปสร้าง "ปมด้อย" ให้กัน การเรียไรต่างๆ นี้ ทางโรงเรียนควรติดต่อ—ขอ-เชิญ—ไปยังผู้ปกครองโดยตรง ไม่ต้องผ่าน-ไม่ต้องให้ทางนักเรียนรู้เรื่องเลย จึงจะดี เพราะไม่ใช่เรื่องของนักเรียน ควรคิดหาทางแก้ไขในเรื่องนี้เสียใหม่

อาจารย์ที่ดีมีความคิด เขาย่อมไม่ให้ป่องศิษย์รู้ดอกว่าใครให้เท่าใด เพราะไม่ใช่ธุระของศิษย์ ศิษย์มีหน้าที่เรียนอย่างเดียวเท่านั้น ไม่มีหน้าที่จะต้องมาถูกดูถูกว่าให้น้อยเนื้อต่ำใจ เพราะพ่อแม่จน ความจนนั้นเป็น

การประชุม

(ต่อจากหน้า ๒)

ขณะนี้เหตุการณ์ของประเทศไทยทั่วไปอยู่ในความสงบไม่ปั่นป่วนดังสมัยฝรั่งเศสรังแกหนังสือพิมพ์ตามที่ข้าพเจ้าเปรียบเทียบเมื่อกี้นี้ ดังนั้นเซ็นเซอร์น่าจะเลิกได้ ข้าพเจ้าขอยุติคำอภิปรายของข้าพเจ้าแต่เท่านี้สวัสดี ขอบคุณ

การเสนอคำอภิปรายเรื่องเสรีภาพของหนังสือพิมพ์นี้สุดเพียงนี้.

ของที่ควรเทอดทูนบูชา หากจะรักษาความจนนั้นไว้ได้ด้วยความดี

ข้าพเจ้าขอวิงวอนให้โรงเรียนบางโรงเรียน ที่แก้การเรียไร จงได้พิจารณาวิธีการเรียไรเสียใหม่ ซึ่งข้าพเจ้าเชื่อแน่ว่าคงเห็นด้วยกับข้าพเจ้าๆ นั้นมิใช่ว่าไม่เห็นด้วยในทางเรียไร เรื่องโรงเรียนสำนักการศึกษาแล้ว ข้าพเจ้าเห็นด้วยจริงๆ กับการเรียไร เพราะรู้ดีว่า บางโรงเรียนนั้น มีพันธะกรณีย์มากมายซึ่งคนภายนอกมองไม่เห็น ค่าใช้จ่ายไม่พอ ก่อสร้างอยู่เสมอ จึงต้องเรียไร ข้าพเจ้าขอสนับสนุนในเรื่องเหล่านี้ ขอแต่ให้เปลี่ยนวิธีการเท่านั้น ไม่เห็นด้วยกับการต้องให้นักเรียนมารับรู้เรื่อง การเรียไรนี้ เพราะธุระไม่ใช่.

ตอบ-รับ

สำนักเลขาธิการสภาเศรษฐกิจของชาติ ได้จัดพิมพ์หนังสือ "สถานะการณ์เศรษฐกิจของประเทศไทย" ซึ่งได้เรียบเรียงขึ้นตั้งแต่หลังสงครามครั้งสุดท้ายจนถึง พ.ศ. ๒๔๙๓ ส่งมาให้สำนักงานหนังสือพิมพ์นี้ ๑ เล่ม ได้รับแล้วด้วยความขอบคุณ

บริการเพื่อ สวัสดิภาพ ของสังคม และ ชุมชน
ที่มั่นคงที่สุด ในจักรวาพการ ประกันชีวิต!
ซื่อสัตย์ • สุจริต • ไม่เอาเปรียบ

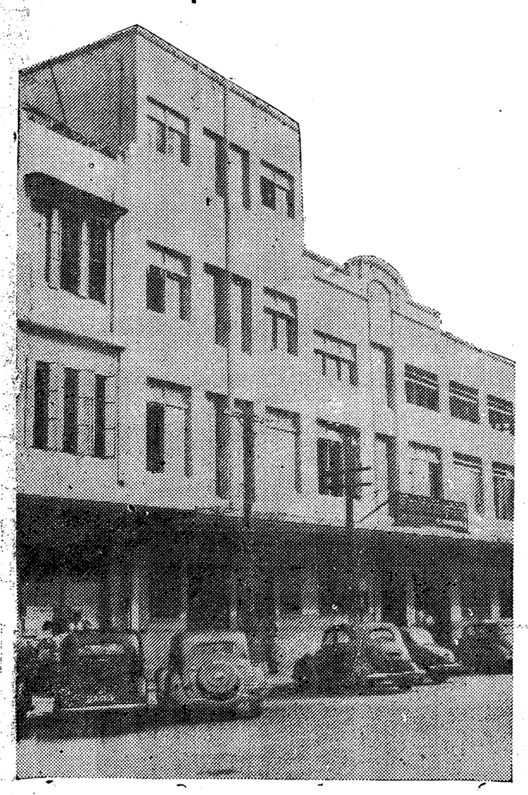

บริษัทไทยประสิทธิประกันภัย
และ คลังสินค้า จำกัด
145–151 ถนนเสือป่า พระนคร โทร. 21031

นาฬิกาข้อมือ
ตราสมอดำ
FBACHSCHMID
เป็นนาฬิกาที่มีคุณภาพสูง รักษาเวลาได้เที่ยงตรง รูปแบบสวยงามทันสมัย เหมาะสมกับชนทุกชน มีรับประกันถึง ๑๐ ปี ท่านสุภาพบุรุษสตรี เลือกใช้แต่นาฬิกา FBACHSCHMID "ตราสมอดำ" ๆ จะทำประโยชน์ให้แก่ท่านเกินค่า FBACHSCHMID มีจำหน่ายที่

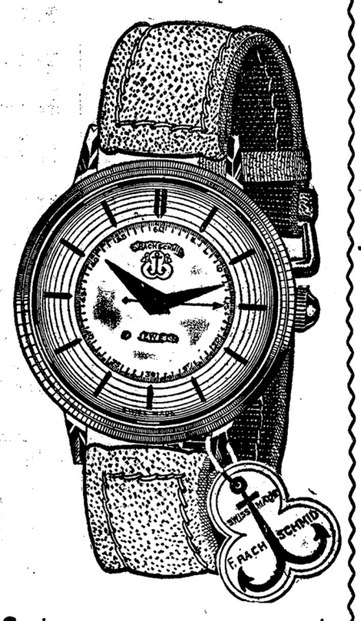

บริษัท ต.น่าม จำกัด
เลขที่ 328–330 โทรศัพท 21939 พระนคร

วิธีแก้ปวดหัว
ที่ป่าแอฟริกา...

ที่นี่ใช้

ซาริดอน
แก้ปวดโดยปลอดภัย
ในไม่เกิน ๑๐ นาที
มีจำหน่ายตามร้านขายยาทั่วไป

สบู่หอม "ตาบู"

เพื่อผิวพรรณนุ่มนวล ทั้งอบอวลด้วย
กลิ่นหอมที่ "ต้องห้าม"
มิสินธา
โทร. 23181. ห้างทำเลทองเลิมกรุง พระนคร.

สบู่หอม
แมกซ์แฟกเตอร์
★ ฮอลลีวู้ด ★
ชนิด "มาเดรเซลว่า"
สบู่หอมที่อำนวยความแจ่มใส สดชื่น
เพราะกลิ่นอันหอมเย็นระรื่น
เหมาะสำหรับทุกเพศทุกวัย

ห้างเซ่งหงวน
พาหุรัด

"นักเลงสุรา"
โปรดรับประทานยา Vascutum วาสคิวตั้ม เสียวนละ ๒ เม็ด จะช่วยป้องกันโรคตับเป็นพิษ หรือโรคหลอดโลหิตแห้ง หัวใจพิการ ฯลฯ ยานใช้ได้ ทั้งการบำบัดและป้องกัน ผลิตโดยบริษัท Schenley Laboratoriesr Inc U.S.A.
ห้างขายยาบุญมี สามแยก ผู้แทนจำหน่าย

วันนี้

(ต่อจากหน้า ๑)

ไม่คุ้มกับอัฐที่ต้องเสียไปเปนหมื่นๆบาท ด้วยกระแสร์และแรงไฟที่เปนอยู่เพียงแสงจางประหนึ่งหิ่งห้อยก็ปานๆ กัน เพราะฉนั้นจึงมีสมาชิกฝ่ายนิติบัญญัติไม่ต่ำกว่า ๔๐ คนได้ลุกขึ้นเรียกร้องให้รัฐบาลหยุดดำเนินการเรื่องนี้เสียเพื่อเห็นแก่ความทุกขยากของราษฎรตาดำๆ อีกหลายด้านที่อยู่ในภาวะการครองชีพอันยากลำบาก

อีกเรื่องหนึ่งก็คือ การตั้งกระทรวงวัฒนธรรมที่ได้มีข่าวว่า ส.ส.นครสวรรค์กับพรรคพวก ส.ส.อีก ๒๐ คนได้ลงชื่อเสนอกฎหมายให้ยกนิติบัญญัติยุบเลิกกระทรวงนี้เสีย เพราะหาสาระประโยชน์ไม่ได้เช่นเดียวกัน นอกจากจะโยนเงินนับล้านๆ ทุ่มลงไปโดยมองไม่เห็นผลทั้งในปัจจุบัน และอนาคตในขณะที่เราก็มีสภาวัฒนธรรมก็เปนการอยู่พอเพียงแก่ราษฎรของประเทศแล้ว การตั้งกระทรวงวัฒนธรรมนี้ขึ้นมาซ้อนสภาวัฒนธรรม ทั้งๆ ที่สภานี้ก็ยังอยู่ดูเหมือนจะกล่าวว่าเปนนโยบายอันลึกซึ้ง อยู่ประการหนึ่งที่จะรวบรวมวัฒนธรรมของชาติไทยเข้าสู้กับวัฒนธรรมของคอมมนิสต์เปนการใหญ่ เพื่อจะเอาชนะคะคานให้จงได้ เพราะฉนั้นกระทรวงนี้ เมื่อเกิดขึ้นมาก็ต้องมีเครื่องไม้เครื่องมือที่จะดำเนินการกับประชาชนให้ปนไปตามวัตถุประสงค์ และนโยบายเครื่องไม้เครื่องมือดังกล่าว ก็คงหนีไม่พ้นกฎหมายเพราะฉนั้น กระทรวงนี้จึงมีผลที่ผูกพันอยู่กับประชาชนผู้ที่จะต้องถูกดึงไปอยู่ในกรอบวัฒนธรรมและประเพณีที่กระทรวงเห็นว่าเปนกำแพงอันแข็งแรง ที่กั้นกางขัดขวางคอมมิวนิสต์ไว้ได้สำเร็จ

ว่ากันโดยธรรมชาติแล้วมนุษย์ทุกชาติทุกภาษาก็ต้องมีขนบธรรมเนียม และวัฒนธรรมของตนเอง รวมทั้งชาติไทยเราเอง แม้ประชาชีปไตยจะทำลายลัทธิประเพณีบางอย่างให้เสื่อมสลายลง ก็ยังมีผู้รักษาประเพณีนั้นไว้ เพื่อให้ระลึกถึง วัฒนธรรมของไทยแต่ดั้งเดิม เช่น การมุ่งหน้าม่วง เปนต้นไป ประเพณีและวัฒนธรรมไม่ใช่เปนเรื่องที่ อาจจะบังคับกันหรือ ท่องจำจนขึ้นใจตราบใดที่จิตใจ ของประชาชนในชาติอยู่ในความสงบ วัฒนธรรมก็คงดำรงอยู่ด้วยดี ไม่มีใครไปเสริมสร้างหรือกระทำได้ แต่วัฒนธรรมอาจจะสูญหาย หรือสลายไปหรือหย่อนคลายก็ได้ หากอำนาจภายนอกดึงดันเช่นหลังสงครามคราวนี้เปนต้นที่ค่าครองชีพของประชาชนส่วนใหญ่ เปนไปอย่างแร้นแค้น คนทุกคนก็ต้องเอาชีวิตรอดก่อน ๆ ที่จะมัวรักษาวัฒนธรรมอย่างเคร่งครัด เพราะฉนั้นถ้าหากเราจะลงมือแก้ไขวัฒนธรรมเปนการใหญ่ โดยใช้กฎหมายเปนเครื่องมือบังคับแล้ว ปล่อยให้ประชาชนถูกสูบลงไปให้ดักดานอยู่ในภาวะเศรษฐกิจ อันแร้นแค้นโดยไม่เหลียวแลแก้ไขแล้ว ผลก็คือเปนการหักด้ามพร้าด้วยเข่า สิ่งที่จะสำเร็จได้ประการเดียวก็คือ ต้องสร้างคุกตะรางให้มากขึ้น เพื่อให้เพียงพอแก่บุคคลที่ยากไร้และขาดวัฒนธรรม!.

เอ็กซเรย์

ควงว่า

(ต่อจากหน้า ๑)

ให้ต่อประชาชน ผมเล่นการเมืองมา ๒๐ ปีกว่าแล้วตั้งแต่พ.ศ.๒๔๗๕ แล้วย่อมรู้อะไรดีมามาก

การเมืองต้องมีแปลน

การเมืองใครจะเล่นต้องมี "แปลน" ไว้ดวงหน้าและต้องรักษาไว้ ซึ่งความเที่ยงธรรม ไม่ใช่ทำอะไรตามอารมณ์อย่างที่เขาเรียกว่า ลั่งออกมาจากใน มุ้งและไม่ดำเนินนโยบายตาม แปลนที่กำหนดไม่ใช่แกว่งไปแกว่งมา.

มีปากเหมือนมีตูด

นายควง ระบายต่อไปว่า สถานะการเมือง ปัจจุบัน ผลจะชี้ทัศนะได้อย่างไร ปัจจุบันมีปากเหมือนมีตูด การเมืองนั้นไม่ใช่คนผอมโซ เข้ามาเล่นการ เล่นการเมืองต้องฐานะดีรูมรวยมา แล้วและควรเสียสละส่วนตัวเพื่อการเมืองมิฉนั้น ประชาชน จะสาปแช่งถ้าหากทำความชั่วองค์ตระกูลพินาศหมดหมด ทัศนะของนายควงนี้ได้เสนอรายละเอียดไว้ในฉบับนี้แล้ว โปรดอ่านในหน้ากลางต่อไป

ทหารชน (ต่อจากหน้า๑)

สำหรับกองทัพบกได้จัดนำปืนใหญ่ ๒ กระบอกไปเตรียมพร้อม เพื่อยิงสลุตณ สนามเสือป่าการยิงสลุตยิงเวลากลางวันเท่านั้น ถ้าหากประสูติตอนกลางคืนก็จะเลื่อนมากระทำการยิงสลุตในตอนเช้า.

ส.ส.ฝ่ายรัฐบาล

(ต่อจากหน้า ๑)

ให้นิรโทษกรรม "กบฏ ๑ ตุลา" เสียทั้งสิ้น ทั้งนี้เพราะบรรดานายทหารชั้นผู้ใหญ่ที่มีความรู้และสำเร็จวิชาการทหารจากต่างประเทศหลายนายในปัจจุบันมีน้อยตัวมาก จึงสมควรที่จะ ต้นิรโทษกรรมบรรดานายทหารชั้นผู้ใหญ่เหล่านี้ เพื่อเข้ารับราชการในกระทรวงกลาโหมอันจะเปนประโยชน์ แก่ประเทศชาติสืบไป

อนึ่ง ในวงการสหพรรคกล่าวว่า รัฐบาลจอมพล ป. พิบูลสงคราม ก็มีเจตนาอันแท้จริง ที่จะนิรโทษกรรม "กบฏ ๑ ตุลา" เช่นกัน โดยเฉพาะได้ทราบว่าพล ต. เนตรเขมะโยธิน นายทหารสำเร็จ ร.ร. เสนาธิการชั้นสูงของฝรั่งเศสผู้หนึ่ง จะได้กลับเข้ารับราชการในกรมเสนาธิการ กระทรวงกลาโหมด้วย.

นักปฏิวัติ

(ต่อจากหน้า๑)

บาลตัว เปนนายกรัฐมนตรีแล้วพร้อมด้วยรายนามคณะรัฐมนตรีชุดใหม่ ทั้งชุดแต่วันนี้

นายพลผู้ยึดครองประเทศขณะนี้ได้ประกาศเปนที่แจ้งชัดว่าไม่ต้อง การอำนาจอันใดทั้งสิ้น ขอแต่ได้ช่วยกันสร้างประเทศก็แล้วกัน การยึดต่างๆจะได้ถูกถอนภายหลังที่ได้ตั้งรัฐบาลเรียบร้อยแล้ว ตัวท่านนายพลคงดำรงตำแหน่งผู้บัญชาสูงสุดฝ่ายทหารต่อไป

ทางอังกฤษเชื่อว่าปัญหาเรื่องแดนซูดานคงจะเปนที่ตกลงกันได้

กำหนดงาน

บำเพ็ญกุศล ครบ ๘๑ ปี และ ฉลอง สมณ ศักดิ์ พระธรรมวิรัตสุนทรเจ้าคณะอำเภอดำเนินสดวก ราชบุรี

วันเสาร์ที่ ๒ สิงหาคม ๒๔๙๕ เวลา ๑๖.๐๐ น. (๔ โมงเย็น พระสงฆ์ ๑๐ รูป เจริญพระพุทธมนต์ วันอาทิตย์ที่ ๓ สิงหาคม ๒๔๙๕ เวลา ๗.๐๐ น. (๑ โมงเช้า) ถวายอาหารพระสงฆ์

ในงานนี้ หลวงพ่อได้จัดทำตะกรุดมอบให้ท่านที่มาร่วมงานไว้เปนที่ระลึกตามควรอีกด้วย

สภาโต้

(ต่อจากหน้า๑)

เวนคืน แต่บัดนี้ในหลวงยังไม่ทรงพระกรุณาโปรดเกล้าฯ มาจึงขอถอนร่างพรบ. ฉบับนี้คืนให้ไป นายฟน ดุพรรณสารกล่าวว่า ที่จริงการทำเช่นนี้ สำธารณชนปุถุชนเปนที่ดินเปนของในหลวงก็เปนเอกชน ย่อมจะเรียกร้องกรรมสิทธิ์ — ไม่ควรถอนร่างไป เสียเวลาของรัฐบาลเปล่าๆ พระมหากษัตริย์อยู่ได้ ก.ม. ไม่ใช่เหนือ ก.ม. แต่ที่พูดนี้มิใช่หมิ่น พระบรมเดชานุภาพ เลยนายสานนท์ สายสว่างกล่าวต่อไปอีกว่า ในระบอบประชาธิปไตยการออก ก.ม. อะไรก็ขอให้ระวัง รัฐบาลเปนผู้ใหญ่ แล้วจะเสียผู้ใหญ่ การเวนคืนนี้แต่เดิมก็มีขึ้นในหลวงด้วยเมื่อถูกทักท้วง จึงต้องพิจารณาโดยคณะกรรมาธิการ เมื่อเปนเช่นนี้ ก็เข้าใจว่าจะทำให้ในหลวงทรงพิโรธขึ้นมาเลยไม่พระราชทานก็ได้ ที่จริงเราควรเชิญเจ้าของที่ดินทุกคนมาขอเขาดีๆ ดีกว่า ซึ่งอาจจะไม่ต้องออกกฎหมายเลยก็ได้ที่ถอนไปเช่นนี้ อาจจะทำให้มีข่าวว่าพวกที่ปลูกสร้างที่ดิน วังเต้น "เซ็งลี้" เข้าตะกระมัง รัฐบาลจึงต้องขอถอนไป ระวัง! รัฐบาลจะถูกตำหนิว่ากินสินบลแล้วจึงถอน ในที่สุดเมื่อลงมติ ที่ประชุมอนุมัติให้ถอนไปได้

THE MOST IMPORTANT NEW CAR IN AMERICA!
Henry J
ผู้แทนจำหน่าย
บริษัท ยนตรภัณฑ์ จำกัด
295 ถนนสี่พระยา โทร. 31414

PHILIPS
FX 607 A วิทยุจานเสียง
▼ตั้งงามน่าดูกระทัดรัด
▼รับวิทยุได้ทั้งคลื่นสั้น คลื่นยาว และชายแผ่นเสียงได้
▼เสียงไพเราะ และนิ่มนวลมาก
▼เล่นได้ทั้ง 33, 45 และ 78 รอบ
▼หัวปิคอัพสร้างพิเศษ
CRYSTAL TROPIC PROOF
เฟิพพาเคร

เครื่องสูบน้ำ ATALANTA PUMP
ขัตตาสันตา
ของ อังกฤษ
ขนาด สองนิ้ว
น้ำหนัก ๓๒ กิโล.
ใช้น้ำมันก๊าด
ที่ขาดคราว ตกมาแล้ว
ราคาเยาว์
บริษัท วิรุฬห์หัตถกิจ จำกัด
สามยอด ผู้แทนจำหน่ายแต่ผู้เดียว โทร. 22269

ควรต้อนรับ ข้าวใหม่
ด้วยเครื่องสีข้าว "ปิ่นแก้ว" แบบสำเร็จรูปปี ๒๔๙๕

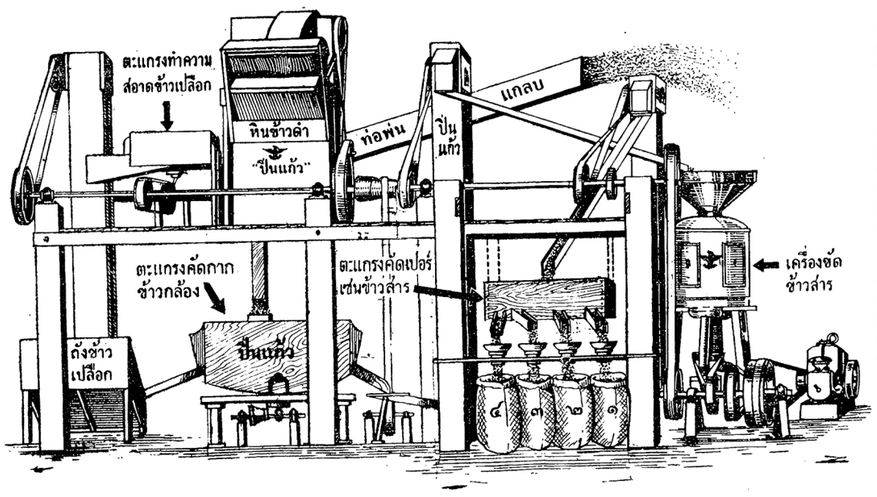

เชิญชม การทดลองได้ทุกวันที่ บริษัทอุตสาหกรรมกลางและการสีข้าว จำกัด
โทรเลขย่อ ปิ่นแก้ว โทรศัพท์ ๒๓๒๗๓ ปากซอย ๒ เทเวศน์ ถนนกรุงเกษมพระนคร

นายอนันต์ รันชะชวนะ
แทนบริษัทชวนะพนจำกัด
เจ้าของ
พันโทเสวง จำนด บรรณาธิการ ผู้พิมพและผู้โฆษณา สำนักงานและพิมพที่โรงพิมพบริษัทชวนะพนจำกัด ถนนหลังวังบูรพา พระนคร โทร ๒๔๙๕

นีโอโค-ไวตามิน
ชนิดหยด
เปนน้ำมันตับปลา + ไวตามินรวมหลายชนิด
บำรุงร่างกายเด็กแต่แรกเกิด จนอายุ ๖ ขวบ
ใช้หยด ละลายได้ในน้ำ น้ำนม และอาหารเหลว
ไม่มีกลิ่นคาว ไม่ทำให้เด็กท้องผูก
นายแพทย์ สมภพ สุสังกรีกาญจน์
ผู้รับใบอนุญาตขายยา
MULTIVITAMIN Drops IMPROVED
บริษัท รวมแพทย์ จำกัด
ไกลสกำลาเฉลิมกรุง โทรศัพท์ 20132