ศรีกรุง

THE SRIKRUNG DAILY NEWS.
BANGKOK, SIAM.
ADDRESS:- THE SRIKRUNG PRESS. SAPAN MON, BANGKOK. TELEPHONE NO. 396.

ปีที่ ๑๓ ฉะบับที่ ๒๐๓๗ วัน ศุกร์ ที่ ๖ มกราคม พ.ศ. ๒๔๗๕ ขึ้น ๑๑ ค่ำ เดือน ยี่ ปีวอก จ.ศ. ๑๒๙๔ ฉะบับละ ๕ สตางค์

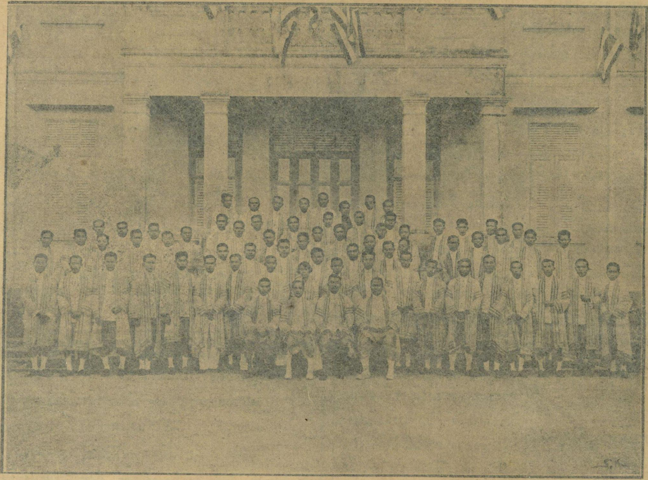

เนติบัณฑิตย์ ซึ่งสอบไล่วิชชากฎหมายได้ในพ.ศ. ๒๔๗๕

คนร้ายแต่งสุภาพขู่หญิงชิงทรัพย์

นับ วัน นับ จะ มีคนร้ายใจเย็นมากขึ้น ในสมัยนี้ เรา มัก ได้ยินได้ฟังอย่าง แปลกๆ ถึง วิธี การ ของคนเหล่าร้าย บางรายก็แยบคายจนเจ้าทรัพย์ต้องนับหน้าถือ ตาว่าเปนคนดี แต่พอเสียท่าก็คร่าอย่าง ทุเรศ บัดนี้มีเรื่อง คนร้าย ใจ เย็น เกิด ขึ้น อีก แล้ว โดย มี พฤติการณ์ ดังนี้ คือ

เมื่อ วันที่ ๔ เดือนนี้ เวลา ราว ๑๕ น. มีชาย ๒ คนแต่งกายอย่างสุภาพ

คนร้ายสมัยนี้เดิรวิธีอย่างเลือดเย็นและสุภาพ ทำเปนแขกขึ้นไปหาพูดจาโดยดีได้ทีเอาปืนขู่

ไปสืบถามหาบ้าน นายทรัพย์ นางจำรัส ตำบล บาง ละมาด อำเภอ ตลิ่ง ชัน จังหวัด ธนบุรี ในที่สุดชาวบ้านแถบนั้นชี้แจงให้ทราบ ชายทั้ง ๒ จึงตรง ขึ้นไป บนเรือนพบ นางจำรัส และเด็กหญิงเจือ ชายคน หนึ่ง ถามหา นาย ทรัพย์ นางจำรัส ตอบว่าไป ธุระ และ เชิญให้นั่ง ทั้งยังจัด หมาก บุหรี่ นำมา เลี้ยง ดูเยี่ยงแขกหน้าใหม่ นางจำรัส หาได้รู้จักกับชายทั้ง ๒ นี้ไม่ แต่สำคัญว่าคงเปนเพื่อน ของนายทรัพย์ ผู้เปนสามี จึงได้ รับรอง อย่างแข็งแรง การพูดจาได้ถามถึงทุกข์สุขได้ดำเนิรไปตามปรกติ จน นาง จำรัส เผลอตัว ชายทั้ง ๒ คนเห็นได้ ทีชักปืนตรงเข้าจ่อหน้าอก แล้วบังคับมิให้ นางจำรัสส่งเสียง ชายคนหนึ่งเข้าดึง ทองรูปพรรณที่แต่งติดอยู่กับกาย แล้ว เข้าค้นเก็บทรัพย์ไปได้ รวมราคา ๗๑ บาทเศษ เมื่อคนร้าย ได้ของ สมประสงค์ จึง ลงจากบ้านหนีไป เวลานี้ตำรวจกำลังสืบจับคนร้ายอยู่แล้ว

นักโทษคณรักเจ้าหลบหนีจากเสปญ

ตาม ข่าว ของหนังสือ พิมพ์ ในกรุงแมดริด เมื่อ วันที่ ๔ เดือนนี้ ปรากฏว่า นักโทษ คณ รักเจ้า แห่ง ประเทศเสปญ รวม ๒๔ คน ซึ่งได้ หลบ หนีลงเรือชาติ ฝรั่งเศสไปจาก คฤหาสน์ ซิสเนอรอสนั้น ปรากฏว่ามีคอนเยม เดออาร์เดีย กา และ บุตร ชาย นาย พล ซิล เวสเตอร์ กับนักบินแอนซาลโดผู้ ซึ่งได้ นำนายพล บาร์ เรอรา หนี ขึ้น เครื่องบินข้าม พรมแดนไป หลังจาก เมื่อได้ เกิดการ จลาจล ขึ้น เมื่อเดือน สิงหาคมนั้นรวม อยู่ ด้วย

มี

ข่าวเบ็ดเตล็ด

คณะละครไทยเขษม ซึ่งแสดงเรื่อง "เสียสละ" เมื่อคืนวันที่ ๑ และที่ ๒ เดือนนี้นั้น ทราบว่าเก็บเงินได้รวมราว ๘๐๐๐ บาท

มีข่าวว่าตั้งแต่วันที่ ๙ เดือนนี้ นางพนักงานโทรศัพท์จะได้แต่งกายด้วยนุ่งผ้าสีน้ำเงินและเสื้อขาว ซึ่งจะใช้เปนเครื่องแบบในเวลาทำงานต่อไป

หนังสือพิมพ์ประมวลคดีเล่ม ๒๗ ประจำเดือนธันวาคมออกแล้ว มีเรื่องที่เปนนิติคดีมากมาย สมเปนหนังสือที่นักกฎหมายจะมีไว้ให้ครบครัน

ม.จ. จักรพันธ์ฯ ซึ่งเสด็จกลับจากกัวลาลัมเปอร์ ได้โดยสารรถไฟด่วนมาถึงที่จังหวัดสงขลา เมื่อวันที่ ๓ เดือนนี้

วันนี้สมาคมสยามเยอรมัน ณ สถานทูตกงสุลเยอรมัน ถนนสุริยวงศ์ จะได้กระทำพิธีเปิดสมาคม เวลา ๑๗.๓๐ น. ตรง

ทราบว่าบริษัทแสงนีออนไลท์ (NEON LIGHT) ในพระนคร จะได้เปิดสถานที่แสดงณตึกแถวเลขที่ ๒๖๑ เชิงสะพานพิทยเสถียร กำหนดราววันที่ ๑๑ เดือนหน้า

ทราบว่า ร.อ.ท. ชุณห์ ปิณฑานนท์ สมาชิกสภาราษฎร ได้เข้ารับตำแหน่งเปนนายทะเบียนสำนักงานจัดหางานกลาง ที่ตั้งอยู่ในศาลาว่าการนครบาล ตั้งแต่วันที่ ๔ เดือนนี้เปนต้นไป

มีข่าวว่าสมเด็จพระเจ้าศรีสว่างวงศ์กษัตริย์แห่งเมืองหลวงพระบาง พร้อมด้วยรัชทายาทได้เสด็จเวียงจันทร์ เมื่อเดือนที่แล้ว ทางการได้จัดการรับรองอย่างเอิกเกริก

ร.อ.ต. แสวง ดิษฐ์ทรงจรรย์ ปลัดอำเภอบ้านทวาย จังหวัดพระนคร ได้รับคำสั่งจากกระทรวงมหาดไทยให้ย้ายไปรับตำแหน่งเปนพะทำมะรงเรือนจำจังหวัดกาญจนบุรี ตั้งแต่วันที่ ๑ เดือนนี้เปนต้นไป

เด็กนักเรียนที่จะกลับออกไปยังโรงเรียนปีนังนั้น กำหนดจะกลับออกไปโดยขบวนรถไฟในวันเสาร์ที่ ๑๔ เดือนนี้ เวลา ๑๖ น. ผู้ปกครองเด็กทุกคนควรจะไปตกลงเรื่องบุ๊กรถไฟก่อนกำหนดนี้

การตรวจจับผู้ที่ไม่เสียเงินรัชชูปการตามกำหนดที่รัฐบาลผ่อนผันให้เปนเวลาช้านานมาแล้วนั้น ทราบว่าทางราชการจะได้เริ่มลงมือจัดการตรวจจับตั้งแต่วันที่ ๑๐ เดือนนี้เปนต้นไป

ผลของการแข่งขันเทนนิสสามัคยาจารย์สมาคมประจำวันที่ ๔ เดือนนี้ ประเภทเดี่ยวไม่มีแต้มต่อฉะเพาะสมาชิก ๑ วิเชียรแพทย์ ชะนะชิน ๖-๑, ๓-๖, ๗-๕ ๒ สวัสดิ์บุษป ชะนะจรัส ๖-๑, ๒-๖, ๖-๓ ๓ สุจิตร ชะนะชุณห์ ๖-๓, ๖-๐ ๔ เชียร ชะนะพิบูลย์ ไม่มาเล่น

ละครร้องคณปราโมทย์นคร จะได้แสดงที่วิกสะพานขาว ณ วันที่ ๖-๗-๘ เดือนนี้ คืนวันที่ ๖-๗ แสดงเรื่อง "แต่งงานกำมะลอ" คืนวันที่ ๘ แสดงเรื่อง "เจ้าชู้ตัวกลั่น" นางสาวเสงี่ยม เปนพระเอก นางสาวทองหยิบเปนนางเอก มีระบำสลับฉาก นอกจากนี้ยังมีจำอวดสลับฉากเปนพิเศษอีกด้วย

ตามที่พระยาภิรมย์ภักดี พร้อมด้วยผู้มีชื่ออีกหลายคนได้ยื่นเรื่องราวขออนุญาตตั้งสมาคมชื่อสมาคมกีฬาสยามขึ้น โดยพระยาภิรมย์ฯ เปนนายกของสมาคม มีวัตถุประสงค์เพื่อบำรุงการกีฬาต่างๆ ให้เจริญขึ้นนั้น เมื่อวันที่ ๔ เดือนนี้ รัฐมนตรีว่าการกระทรวงมหาดไทยได้สั่งอนุญาตให้ตั้งได้ตามความประสงค์แล้ว

การก่อสร้างเรือนแก้วที่ประดิษฐานพระบรมรูปพระบาทสมเด็จพระพุทธยอดฟ้า จากของจำลองเปนของจริง คือเปลี่ยนเสาไม้เปนเสาศิลาและประดับประดาศิลาขัดเงาเสริมความสูงของเรือนแก้วให้งามขึ้นตามส่วนมาประมาณ ๓-๔ เดือนมาแล้วนั้น ได้แล้วเสร็จเรียบร้อยตลอดทุกอย่างแต่เมื่อวานนี้ (ที่ ๕) แล้ว

ทราบว่าสมาคมวิศวกรรมแห่งจุฬาลงกรณ์มหาวิทยาลัย ซึ่งประกอบขึ้นด้วยนักเรียนและอาจารย์แผนกวิศวกรรม จะได้เปิดในวันที่ ๔ เดือนหน้า ณ ตึกวิศวกรรมศาสตร์ จุฬาลงกรณ์มหาวิทยาลัย

นักกอล์ฟ

ต้องชอบ

เรมย์ ไฟเดอร์ เรเบียร์

เพราะ

ผู้ชะนะเลิศของรายการกีฬาสโมสรได้แข่งขันชะนะเมื่อเร็วๆนี้ ใช้ไม้ยี่ห้อนี้ทั้งนั้น

แม้

ผู้อื่นก็พอใจเหมือนกัน

ถ้า

ท่านยังไม่มีไม้ชนิดนี้เล่น

เชิญ

ไป

ตึก นายเลิศ **ปริ๊นเซส** โทรศัพท์ บางรัก ๕๓๗๐

ด้วยอำนาจวิทยาศาสตร์ บุรุษและสตรี

เปนจำนวนมากมาย — พ้นจากโรคร้ายต่างๆ

ด้วยอำนาจ

ยาฉีด ยูไฟซาล

ยูไฟซาล — ทำที่ — กองวิทยาศาสตร์ — อีแวน — แห่งประเทศอังกฤษ เปนยาฉีดที่แพทย์และมหาชนจำนวนหลายหมื่นคน นิยมใช้แพร่หลายมากกว่า ๑๐ ปีแล้ว เปนยาฉีดที่มีคุณเมื่อฉีดแล้วไม่ทำอันตรายต่อร่างกายเหมือนยาอื่นๆ ฉีดแล้วทำให้ร่างกายมีความสุขสบายยิ่งนัก

อำนาจยาฉีดยูไฟซาล

กำจัดโรคสำหรับบุรุษ หนองใน กระสายกล่อน — โรคทางมดลูก มุตกิด ระดูขาว แผลและหนองในมดลูก ติดโรคสามี โรคปวดบวม ขัดตามข้อ ประสาทมึนงง เจ็บปวดเสียวซ่าตามร่างกายทุกส่วน โรคทางปอด ไอ วรรณโรค ผอมแห้ง ปอดบวม แผลเรื้อรังต่างๆ โรคโลหิตพิการ โลหิตจาง สตรีคลอดบุตรแล้วอยู่ไฟไม่ได้ เหน็บชา ฟอกโลหิตให้สอาดพ้นจากโรคร้ายโดยรวดเร็ว

ราคาหีบละ ๖ บาท หัวเมืองคิดค่าส่งต่างหาก

โยคีสถาน

มีแพทย์ทั้งบุรุษและสตรีที่ชำนาญหลายนาย ประจำคอยรับรองท่านเสมอ มีห้องตรวจโรคสำหรับบุรุษและสตรีโดยเฉภาะ ค่าตรวจไม่คิด

สำนักงานแพทย์ที่มีชื่อเสียงมานานแล้ว

ตึกวิมานเนาวรัตน์ ถนนเจริญกรุง โทรศัพท์ ๑๖๙๓ พระนคร

๖ ม.ค. ๗๕

ข่าวจากสิงคโปร์โดยผู้แทนของเรา

มีเรื่องต่างๆ ที่ควรจะสนใจคือ เพิ่มเวลาให้มากขึ้น, ระวังโจรสลัดจีน, สายการบินพาณิชย์, ไข่ที่ได้รับรองแล้ว, ปิดสนามม้าแข่งเก่า ฯลฯ

เพิ่มเวลาให้มากขึ้น

ตามบทบัญญัติว่าด้วยการเลื่อนเวลาเพื่อเพิ่มเวลากลางวันให้มากขึ้น ซึ่งได้ประกาศใช้แล้วในปีนั้นปีหนึ่ง ทางราชการได้ประกาศว่าบทบัญญัตินี้เริ่มใช้ในเซตต์ลเมนต์ส.สตเตรตส์ (ยกเว้นเมืองลาบวนและเกาะคริศมาส) ตั้งแต่วันที่ ๑ เดือนนี้เปนต้นไป โดยเลื่อนเข็มนาฬิกาเร็วขึ้นกว่าเวลาธรรมดาอีก ๒๐ นาที ทั้งนี้ตั้งแต่เวลา ๑ นาฬิกา วันที่ ๑ มกราคมศกนี้เปนต้นไป นาฬิกาในเมืองสิงคโปร์จะเร็วกว่านาฬิกาทางประเทศสยาม ๒๐ นาที

ระวังโจรสลัดจีน

มีข่าวจากประเทศจีนว่า มีพวกจีนโจรสลัด ๑๒ คนซึ่งอาศัยอยู่ตามฝั่งทะเลจีน ได้ลอบเดิรทางออกจากภูมิลำเนาดังกล่าวแล้ว และจะเดิรทางมายังเมืองสิงคโปร์เพื่อประกอบกิจธุระบางอย่าง เจ้าหน้าที่จึงได้แจ้งข่าวนี้ให้เรือพาณิชย์ทุกๆ สายที่ทำการเดิรทะเลระหว่างประเทศจีนและเมืองสิงคโปร์ทราบทั่วกันแล้ว เพื่อจะได้จัดการระมัดระวังโจรสลัดให้กวดขันยิ่งขึ้นอีก เจ้าหน้าที่ทางเมืองสิงคโปร์ก็ไม่ได้นิ่งนอนใจในข่าวนี้ ได้สอดส่องระวังระไวตรวจตราคนโดยสารที่มาถึงท่าเรือเมืองนี้หรือที่ข้ามมาจากสหรัฐมะลายูเช่นเดียวกัน

สายการบินพาณิชย์

นายซี. เอ. บาร์นาร์ด เจ้าพนักงานควบคุมการบินของบริษัทอิมปีเรียลแอร์เวย์ทุนจำกัด ผู้ซึ่งได้สำรวจสายการบินพาณิชย์ในประเทศพม่า ประเทศสยาม และสหรัฐมะลายู กล่าวว่า ในขณะนี้บริษัทกำลังเร่งรัดจัดวางโครงการณ์ที่จะขยายสายการบินของพระราชอาณาจักรอังกฤษจากประเทศอินเดียให้มาติดต่อกับเมืองสิงคโปร์โดยเร็ว ในขณะนี้บริษัทกำลังทำความตกลงกับรัฐบาลของประเทศต่างๆ ที่ได้ออกนามมาแล้วนั้น เมื่อเปนผลสำเร็จแล้วจะได้เปิดสายการบินในระยะนี้ขึ้นภายใน ๗ เดือน เพราะฉะนั้นสาธารณชนมีหวังได้ว่าคงจะมีโอกาสใช้การบินสายนี้จากประเทศอังกฤษมาสิงคโปร์ในราวปลายปีคฤศตศักราช ๑๙๓๓ หรือต้นปี ๑๙๓๔ ตามธรรมดาเมื่อโดยสารเรือจากประเทศอังกฤษมายังเมืองสิงคโปร์ จะเสียเวลาราว ๒๒—๒๔ วัน แต่ถ้าต่อไปเมื่อสายการบินระยะนี้เปิดเดิรแล้ว คงจะเสียเวลาเพียง ๑๑—๑๒ วันเท่านั้น

ไข่ที่ได้รับรองแล้ว

ตั้งแต่วันที่ ๑ เดือนนี้เปนต้นมาได้มีไข่ไก่สดส่งมาขายในตลาดเมืองสิงคโปร์ จากเมืองกัวลาลัมเปอร์เสมอไป และไข่ไก่เหล่านี้ได้มีตราของสหกรณ์เลี้ยงเป็ดไก่ประทับอยู่ทุกๆ ฟอง เพื่อเปนการรับรองว่าเปนไข่ที่สด การส่งไข่ไก่มาขายในครั้งนี้เปนการทดลองดู แต่เท่าที่ได้ปฏิบัติมาแล้วในเมืองกัวลาลัมเปอร์ได้รับผลดีมาก เพราะสหกรณ์จำหน่ายไข่ได้ถึงวันละ ๑,๕๐๐ ฟองทุกๆ วัน ราคาไข่เหล่านี้ขายราคาเดียวกันกับราคาไข่ไก่ในพื้นเมือง

ปิดสนามแข่งม้าเก่า

ภายหลังการแข่งม้าเที่ยวสุดท้ายที่สนามตำบลกำปงยะวา เมื่อวันที่ ๒๖ พฤศจิกายน พ.ศ.นี้ ซึ่งเปนครั้งสุดท้ายที่จะมีแข่งขันที่สนามนี้ กรรมการของสมาคมแข่งม้า (สิงคโปร์เติร์ฟคลับ) และผู้ที่ได้รับเชิญอีก ๒—๓ คน มิสเตอร์ ยอนส์สก๊อท (ปลัดบัญชาการเมืองสิงคโปร์) เลดี้สก๊อท และนายพลตรี แอล.ซี.แอล. โอลด์ฟิลด์ (ผู้บัญชาการทหารสหรัฐมะลายู) ได้เข้าร่วมชุมนุมกันในห้องประชุม

แตรวงตำรวจได้บรรเลงเพลง "โอแลงซาย" ผู้ที่มาชุมนุมต่างก็ลุกขึ้นดื่มและพูดพ้นความเจริญของสนามแข่งม้าเก่า และอวยพรให้สนามแข่งม้าใหม่มีความเจริญชั่วกาลนาน สนามม้าเก่าได้ตั้งมาได้ ๙๐ ปีแล้ว ส่วนสนามแข่งม้าใหม่ตำบลบูกิตติมาห์เปนสนามที่หรูหราใหญ่โตมาก จะได้เปิดในราวเดือนพฤษภาคมศกหน้า และคาดว่าเมื่อเปิดสนามใหม่ก็จะมีการเปิดเปนพิธีใหญ่โตเหมือนกัน

ยาสะเตินส (แชค)

แก้ปวดศีร์ษะ

ถ้าท่านปวดศีร์ษะเสมอ กิจธุระของท่านที่ทำจะให้ดีไม่ได้ ท่านไม่ควรทรมานอยู่โดยไม่จำเปน

ยาสะเตินส (แช็ค) นี้ จะกำจัดการปวดศีร์ษะให้หายสิ้นหาย เปนยามีชื่อเสียงมากกว่า ๓๐ ปีแล้ว ในการแก้ปวดศีร์ษะ, โรคเส้นประสาท และบำบัดอาการเจ็บปวดทั่วไป รับประทานก็ง่าย สรรพคุณก็เห็นทันตา จงเชื่อแน่เถิดและรีบหายาสะเตินส์ (แช็ค) นี้ไว้ ปวดศีร์ษะเวลาใดรีบใช้ทันที มีขายตามห้างขายยาทั่วไป

ยาสะเตินส โทนิค

เปนยาธาตุสำหรับผู้มีอายุ ผู้มีกำลังน้อย ผอมซูบซีด เด็กเล็กๆ และผู้ที่ฟื้นจากการเจ็บป่วย

ยาสะเตินส โทนิค มีสรรพคุณปรากฏมาแล้วหลายปีในการรักษาโรคทั่วไป โรคเส้นประสาทพิการ, โรคโลหิตจาง, เบื่ออาหาร, นอนไม่หลับ หรือโรคเกี่ยวแก่โลหิตไม่ปรกติ เปนยาบำรุงกำลัง รับประทานง่าย มีขายที่ห้างเยาวราช และห้างขายยาและร้านขายสุราต่างประเทศทั่วไป

แม้ท่านมีหนังสือข่าวรายวันอ่านแล้ว ท่านควรจะมีหนังสือ **ไทยเขษม** รวมข่าว ออกทุกวันเสาร์ สำหรับเก็บข่าวนั้นไว้ด้วย

แจ้งความกรมตำรวจ

เรื่องกำหนด ให้เงินสินบน แก่ผู้ ที่ จับ พวก คอมมูนิสต์

ด้วย ปรากฏว่า ได้มีผู้ พิมพ์ใบ ปลิว เผย แผ่ ลัทธิ คอมมูนิสต์ ออก แจก และ ทิ้ง ตาม ตำบล ต่าง ๆ ในจังหวัด พระนคร ชุกชุม เพื่อ เปนการปราบ ปราม ให้ ยิ่ง ขึ้น กรม ตำรวจ จึง ขอประกาศให้สินบนแก่ ผู้ ที่ จับพวก นี้ ถ้า ผู้ ใด นำเหตุ มาแจ้ง ต่อกรม ตำรวจให้ทำการจับตัว ผู้เปนหัวหน้า ต้นคิด คน สำคัญ คือ ผู้ก่อ การ พิมพ์ ใบ ปลิว เผย แผ่ ลัทธิ คอม มูนิสต์ ได้ พร้อม ด้วยเครื่องพิมพ์ ภาย ใน เดือน มกราคม พ.ศ. ๒๔๗๕ และ คดี มีหลัก ฐาน ตำรวจ จัด การ ฟ้องร้องจน ศาลลงโทษแล้ว กรมตำรวจจะให้ เงินเปน รางวัล แก่ ผู้ ที่ นำ ความ มา แจ้ง นั้น ราย ละ ๕๐๐ บาท เสมอทุก ราย ไป

กรมตำรวจ กรุงเทพฯ

แจ้งความ มา ณ วันที่ ๒๓ ธันวาคม พุทธศักราช ๒๔๗๕

(ลงนาม) นายพันตำรวจเอก

พระยาบุเรศผดุงกิจ

อธิบดี

๒๕ . ๙. ๗๕ ๑ ค.

"ฮาเดนซา"

ใช้รักษาโรคริสสีดวงงอก และ โรคช่องทวารให้หายได้จริง ไม่ใช่ ยา จำพวกโฆษนาล่อลวง ซึ่งทำให้ เสียเวลาและเสียเงินเปล่า

ในอเมริกาประเทศเดียว ปีหนึ่ง ใช้ยา ฮาเดนซา ถึง ๑.๒๐๐.๐๐๐ หลอด

เชิญขอรายละเอียดหรือ ซื้อ ทดลองได้ที่ ห้างเอเชียเทรดิ้งกำปนี เลข ๖๔๘ ถนนบำรุงเมือง พระนคร

ไม่ต้องอยู่ไฟ

ท่านหญิงคลอดบุตร เชิญรับประทาน

ยาตราวันกยูง

ตัดกังวล ไม่ต้องดองสุราหาน้ำ กระสาย

ไม่ต้องอยู่ ไฟชุด หรือใช้ กระเป๋าน้ำร้อน

เปนที่วางใจได้ว่าปลอดภัย จะซ้องอย่างไร? ยินดีช่วยเหลือ โดยตลอด ชุดละ ๖ ถึง ๑๒ บาท มียาสำหรับมารดา แลเด็กประกอบ พร้อมบริบูรณ์ ต่างจังหวัดส่งได้ทาง พ.ก.ง.

ร้าน แม่เลื่อน เชิงสพานเจริญรัช ปากคลองตลาด พระนคร

ท่าน นักเลง ดนตรี

ไม่ ควร ลืม

ห้าง อัต ตัง ค นิ เคราะห์

เปน ห้างที่ มี เครื่อง ดนตรี ต่าง ๆ คือ ไวโอลิน, แมนโดลิน, แบนโยแมนโดลิน, หีบเพลงเป่า, หีบเสียง, จานเสียงเพลงใหม่ ๆ และ เครื่องเล่นอื่น ๆ พร้อม ทั้งเครื่อง อาหลั่ย ทุก ชะนิด และรับซ่อมแซมด้วย ขอ เชิญ ท่าน แวะ ชม ที่ ห้างอัตตังคนิเคราะห์

๑๖๘—๑๗๐ สามแยก พระนคร

เยาวายื่น

YAU WAH YUEN HOTEL

ถนนเยาวราช

อาหารจีน ปรุงโดยฝีมือพ่อครัวจีน มีรสอย่างโอชา ยิ่งกว่าที่อื่น ๆ ห้องรับประทาน อาหาร สะอาด และ ระโหฐาน กลางวันมีอาหารว่าง เช่นขนมจีบ ไอสกรีม รส หอม ชวน รับ ประทาน และ เปลี่ยน เสมอ ทุก สัปดาห์ รับ ประทาน เปน อิ่ม ละ ๓ — ๒ — ๑.๕๐ บาท ถึง ๑ บาท ยาดอง กำลังกระดูกเสือ สำหรับบำรุงโลหิต และกำลัง เหมาะ ทั้งหญิงชาย ในฤดูหนาว ขวดละ ๓ บาท เริ่ม แถม ซื้อ หนึ่ง แถม หนึ่ง ตั้ง แต่ บัดนี้

เพื่อป้องกันล่อลวงเข้าใจผิด

บุหรี่ สี่ก๊กแท้ มวน มา เก่า ก่อนใคร ๔๐ ปี แล้ว เปนบุหรี่ ที่ไม่ ได้ตีตรา ล่อลวง เทียม แท้ ไม่มี สาขา และไม่ได้ย้าย ไปอยู่ แห่งไหนเลย จำ หน่าย แห่ง เดียว ที่ บ้านศุนวัติ หลง ตึก แถว สี่ก๊ก เสาชิงช้า ถนนเฟื่องนคร ทาง เข้าข้าง ห้าง บริบูรณ์ โอสถ ปาก ตรอกมีป้ายซอก ทาง เข้า เลี้ยว ซ้าย หลัง ตึกแถวบ้าน อยู่ ในบ้าน (ไม่ใช่ตึกแถว) ไม่ติดตรา ของหลวง กิจการสิทธิกร

บ้านศุนวัติ บุหรี่สี่ก๊กแท้

แจ้งความ

ประมูลแบบพิมพ์ต่างๆ

กรมฝิ่น ต้องการประมูลแบบพิมพ์ ต่าง ๆ สำหรับใช้ ในราชการ ของกรม ฝิ่น ผู้ ใด มีความ ประสงค์จะรับพิมพ์ จะไปดูตัวอย่าง แบบ พิมพ์ เหล่า นี้ ได้ ที่ กองพัสดุ กรมฝิ่น ฯ จะเปิด ซองพิจารณาราคา ในวันที่ ๖ มกราคม พุทธศักราช ๒๔๗๕ เวลา ๑๓ นาฬิกา

การประมูลนี้ กรมฝิ่นสงวนไว้ ซึ่งสิทธิที่จะเห็นสมควร ตกลงกับผู้ ใดหรือไม่

กรมฝิ่น

แจ้งความ มา ณ. วันที่ ๒๗ ธันวาคม พ.ศ. ๒๔๗๕

๓๑ ๙ ๗๕ ๕ ว.

TRADE MARK GULASVETRA DAIRY FARM นมสดกุลเสวตร์ เครื่องหมาย บนจุกขวด

นมสดกุลเสวตร

เปน นมที่ สอาด บริสุทธิ์ ซึ่ง ได้ ส่ง ไป ทูลเกล้า ถวาย ที่ห้องพระเครื่อง ต้นทุกวัน และแพทย์ประกาศนียบัตร์ คอย ตรวจ ตลอด เวลา มีส่ง เวลาเช้า และบ่าย ขวด ใหญ่ จุ นม ๒๕ ออนซ์ ราคา ๑๒ บาท และ ขวดเล็ก จุ นม ๑๒ ออนซ์ ราคา ๗.๕๐ ต่อเดือน ต้องการ โปรดจดหมาย ไปยัง

นายชวน ที่ทำการนมวัวสด กุลเสวตร์สวน อนันต์ธนบุรี

ไทรศัพท์ ๑๒๓๗

ชาวจังหวัดปัตตานีสละกำลังเพื่อชาติ

เมื่อวันที่ ๒๐ เดือนก่อน ได้มีการเปิดสำนักงานสาขาสมาคมคณราษฎรจังหวัดปัตตานี ณ สำนักงานข้างจวนสมุหเทศาภิบาลเดิม มีอนุกรรมการเจ้าหน้าที่ ที่สมาคมคณราษฎรกรุงเทพฯ แต่งตั้งแล้วคือ

พระยารัตนภักดี ผู้ว่าราชการจังหวัด เปนนายก

พระทิพยเบญญา ผู้พิพากษา เปนอุปนายก

หลวงอาทรคดีราษฎร์ ผู้พิพากษา เปนเลขานุการ

นายหะยีหวันอิสมาแอล ตะโต๊ะยุตติธรรม เปนเหรัญญิก

นายพันตำรวจตรี หลวงประสิทธิ์ศรศิลป์ เปนบรรณารักษ์

ขุนบรรจงเวชชกิจ สาธารณสุขจังหวัด เปนปฏิคม

ขุนเจริญวรเวชช แพทยหลวง เปนนายทะเบียน

พระยาพิพิธสนามาตย์ พระยาเมือง เปนกรรมการที่ปรึกษา

นายกูเด็นเด่นอุดม ทนายความ เปนกรรมการที่ปรึกษา

นายเสนาะ ชุนิยม เนติบัณฑิต เปนผู้ช่วยเลขานุการ

ขุนไมตรีประชารักษ์ นายอำเภอ เปนผู้ช่วยเหรัญญิก

นายลพ โรจนประดิษฐ์ ทนายความ เปนผู้ช่วยปฏิคม

นายนิตย์ อโนมะศิริ เนติบัณฑิต เปนผู้ช่วยนายทะเบียน

ในวันเปิด เจ้าหน้าที่สาขาสมาคมได้ตบแต่งประดับธงทิวติดโคมไฟภายในสำนักงานห้องพิธี และรอบสำนักงานตลอดจนบริเวณสนาม มีรายการพิธีเปิดดังนี้

เวลา ๑๑ น. เลี้ยงอาหารพระ

เปิดสาขาสมาคมคณราษฎรจังหวัดปัตตานี มีรองเง็ง, ละคอน, มะโย่ง, จำอวด, ดนตรี

เวลา ๑๕ น. พระสวดมนต์เย็น

เวลา ๑๕.๓๐ น. นายกเชิญสมาชิกและข้าราชการ พ่อค้าคหบดีราษฎร ทั้งชาวมลายู และจีน ไทย ทั้งหมดประมาณ ๘๐๐ คน มาชุมนุมพร้อมกัน ณ สนามหน้าสำนักงาน แล้วนายกแสดงสุนทรพจน์ถึงความประสงค์ในการตั้งสาขาสมาคม และกล่าวถึงหลักของสมาคมคณราษฎรที่จะดำเนิรกิจการเพื่อความเจริญแห่งประเทศชาติ และช่วยเหลือการปกครองของรัฐบาลฯลฯ แล้วแสดงความขอบคุณบรรดาสมาชิก และคณข้าราชการทุกๆ แผนกที่ได้แสดงความพร้อมเพรียงร่วมมือร่วมใจช่วยเหลือในการเปิดสาขาสมาคม โดยนอกจากสละทรัพย์ช่วยเหลือกิจการของสาขาสมาคมที่จะดำเนิรกิจการต่อไปแล้ว ยังได้สละกำลังแรงกำลังทรัพย์ส่วนตัวออกร้านอาหารเลี้ยงผู้ที่ได้รับเชิญมาในการนี้โดยทั่วถึงกัน เปนการช่วยเหลือสาขาสมาคมอีกส่วนหนึ่งด้วย เมื่อกล่าวจบแล้ว นายกนิมนต์เจ้าคุณญาณเวที เจ้าคณจังหวัดเปิดผ้าคลุมป้ายของสาขาสมาคม

เจ้าคุณญาณเวที กล่าวคำตอบอวยพรให้ความศิริมงคลยั่งยืนถาวรจงมีแด่สาขาสมาคมนี้ และแสดงความยินดีในความพร้อมเพรียงสามัคคีของหมู่คณข้าราชการตลอดจนราษฎร พ่อค้าคหบดีฯลฯ

เวลา ๑๖ น. ได้เวลาฤกษ์ เจ้าหน้าที่จุดพลุสัญญาณ ๑ นัด เปนปฐมฤกษ์ เจ้าคุณญาณเวทีตัดเชือกที่ผูกผ้าคลุมป้าย ผ้าคลุมป้ายได้ลอยปลิวไปด้วยกำลังแรงของลูกโป่งที่ผูกไว้ พระภิกษสวดชยันโต หะยีสวดให้พรตามลัทธิศาสนาอิสลาม ปี่พาทย์บรรเลงเพลงมหาฤกษ์ ชาวมลายูประโคมฆ้องกลอง บรรดาผู้ที่ประชุมพร้อมกันเปล่งเสียงไชโยเซ็งแซ่จนหมดเสียงประโคม

ต่อนี้ไปนายกเปิดร้านเลี้ยงอาหารและเครื่องดื่มแก่บรรดาผู้ที่เชิญมา ต่างรับประทานร่วมกัน โดยไม่ถือยศศักดิ์และตำแหน่งหน้าที่ ตลอดจนราษฎร และชาวมลายู เปนการสนุกสนานครึกครื้น สรวลเสเฮฮาเปนเปกันไป ระหว่างเลี้ยงได้มีการเล่นลิงละอันพันละน้อยบนเวทีลอยกลางสนาม เพิ่มความสนุกระหว่างรับประทานอีกด้วย พอเวลาค่ำไฟฟ้าที่ขุนธำรงพันธภักดี ผู้จัดการบริษัทไฟฟ้าได้ตบแต่งช่วยเหลือนั้นก็จุดสว่างไสว ต่างๆ สี การเล่นมีรองเง็ง มะโย่ง จำอวด ดนตรี ปี่พาทย์ ต่างแสดงและบรรเลงคนละมุมสนาม ราษฎรต่างมาชมกันจนแน่นสนามเกือบหาทางเดิรกันไม่ได้ ตลอดจนเวลา ๒๔ นาฬิกาจึงหยุดการเล่น และยังมีการแสดงการเล่นฉลองต่อไปอีกรวม ๓ คืนจึงหมดงาน ยังคืนหลังๆ ราษฎรที่อยู่ใกลๆ ยังได้มาเพิ่มความแน่นหนาขึ้นอีกทุกคืน

และในคราวเปิดสาขาสมาคมมีข้าราชการ พ่อค้าคหบดี และราษฎรต่างศรัทธาบริจาคเงินช่วยเหลือกิจการของสาขาสมาคมประมาณ ๑,๐๐๐ บาทเศษ

ร้านที่ผู้ช่วยเหลือในการเลี้ยงคือ

๑. คุณหญิงรัตนภักดี ออกร้านเลี้ยงอาหารคาว

๒. นางบำรุงวนกิจ ออกร้านเลี้ยงอาหารคาว

๓. นางไมตรีประชารักษ์ ออกร้านเลี้ยงอาหารคาว

๔. นางพิสิฐนนทเดช ออกร้านเลี้ยงอาหารคาว

๕. นางยนตรการกำธร ออกร้านเลี้ยงเครื่องว่าง

๖. หลวงศักดิ์พลสิทธิ์ และคณตำรวจ ออกร้านเลี้ยงอาหารคาว

๗. หลวงบัญญัติวรวาท และคณครู ออกร้านเลี้ยงของหวาน

๘. หลวงรักษ์รัฐกร และคณสรรพากร ออกร้านเลี้ยงของหวาน

๙. หลวงนิทัศน์คดี และคณอัยยการ ออกร้านเลี้ยงเครื่องว่าง

๑๐ ขุนบรรจงเวชกิจ ขุนเจริญวรเวชช ขุนสำรวจแพทยกิจ ออกร้านน้ำชา กาแฟ และขนมต่างๆ

๑๑ หลวงชำนาญโลหวิทย์ ออกร้านเลี้ยง หมากพลู บุหรี่

๑๒ พระทิพยเบญญา และคณศาล ออกร้านเลี้ยงอาหาร คาวหวาน สำหรับชาวมลายู

และ สาขาสมาคม กับ ขุนนิมิตร์บรรณสาร และขุนพิทักษ์ธนนิคมสมทบกันออกร้านเลี้ยงเครื่องดื่ม

ทราบว่าข้าราชการพ่อค้าคหบดีและนักเรียนชาวมณฑลอุดรที่อยู่ในกรุงเทพฯ ได้กำหนดจะถ่ายรูปหมู่รวมกันในวันอาทิตย์ที่ ๘ เดือนนี้ เวลา ๘.๓๐ น. ที่หน้าศาลแพ่งกระทรวงยุติธรรม หวังว่าชาวมณฑลอุดรคงจะได้ไปถ่ายรูปโดยพร้อมเพรียงกัน

สุคนธโอสถตราแม่ สำหรับทุกคนและทุกวัย
... อายุเข้ายืดทำงาน ใช้สุคนธโอสถ บำรุงสมอง !!!
บุณยะรัตเวช ถนนบ้านตะนาว พระนคร เจ้าของ

St. Patrick's
Boarding School,
Katong, Singapore,
โรงเรียนทันสมัย ถูกอนามัย อยู่ในความดูแลของบาดหลวง ขอรายเลอียดจากผู้อำนวยการ

Public Grammar
School,
Tank Road, Singapore,
ได้จดทะเบียนปี ๑๙๒๒ รับสอนภาษาอังกฤษ แก่เด็กทุกชาติทุกภาษา ไม่จำกัดอายุ ครูทั้งหลายเปนพุทธศาสนิกชน ชำนาญในการสอนมาจากซีลอน ขอรายละเอียดจากผู้อำนวยการ

— เข็มกลัด —
GOOD LUCK DEAREST
DARLING
งามระยับค่าน่าใช้
จินดามณี
บางรัก พระนคร โทรศัพท์ ๕๖๙๗

MERCANTILE INSTITUTE,
130 SOPHIA ROAD &
209 QUEEN STREET,
SINGAPORE,
โรงเรียนกินนอน รับสอนตั้งชั้นประถม ถึงมัธยม วิชาการค้าขายสอนเปนพิเศษ เด็กหญิงชายไม่จำกัดอายุ ขอรายละเอียดจากผู้อำนวยการ

ละครคณบรรทมสินธุ์

จะแสดงเรื่อง วิวาห์พระสมุท บทพระราชนิพนธ์รัชกาลที่ ๖ ณะโรงละครศรีอยุธยาในวันเสาร์ที่ ๗ มกราคม กับวันเสาร์ที่ ๑๔ มกราคม ศกนี้ รวมการแสดงสองครั้ง เพราะถ้าจะแสดงเพียงครั้งเดียว เกรงว่าท่านจะได้ดูกันไม่ทั่วถึง เวลาเปิดฉาก ๒ ทุ่ม ๔๕ นาที บัตรมีขายล่วงน่าที่โรงละคร ตั้งแต่วันที่ ๓ มกรา เวลาบ่าย ๑ โมง ถึงบ่าย ๕ โมง

ซื้อ —
หนังสือ เรื่อง —
หมากและวิชชากสิกรรม
ได้ความรู้-ได้กุศล
มีภาพ ๑๐๐ กว่า เล่มหนาปึก
ราคาเพียง ๑ บาท

สุภาพสตรีทั้งหลายเมื่อรู้สึกมีอาการปวดต่างๆ ก็รับประทานแอสไพรินไบเออร์ทันที เปนการเร็วและแน่นอนที่อาการปวดจะพลันหายไปจนหมดสิ้น

แอสไพรินไบเออร์เยี่ยมในโลก

แอสไพรินอย่างแท้มีเครื่องหมาย "ไบเออร์" ไขว้กันพิมพ์อยู่บนฉลาก และเม็ดยาเสมอ แอสไพรินไบเออร์ไม่ทำอันตรายแก่หัวใจเลย

ห้าง บี. กริม แอนโก เอเย่นต์แต่ผู้เดียว

รถจักรยานอังกฤษ และ เยอรมัน แบบธรรมดา และสปอร์ต รับรองเครื่องประกอบส่วนต่างๆ ไม่ถูกสับเปลี่ยนเปนของญี่ปุ่น ความทนทานได้ปรากฏแก่ผู้ที่เคยใช้แล้วเปนจำนวนมาก ถ้าท่านต้องการรถที่ราคาเยาว์ เชิญตรงมาที่

ฮกจ่วนแอนโก

ถนนเยาวราช ตอนสี่แยกวัดตึก พระนคร

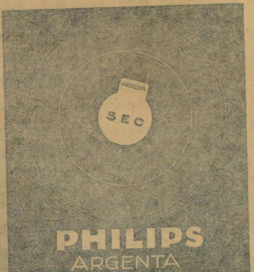

เปนชนิดดีที่สุด

เหมาะสำหรับใช้ที่บ้าน และทำงานแสงไฟสีนวล กินแรงไฟน้อย

หลอดไฟฟ้าชนิดฟิลลิปซ์อาเยนตา

บริษัทไฟฟ้าสยามคอร์ปอเรชั่น จำกัด ประตูสามยอด โทรศัพท์ ๑๔๕๕

และที่ ห้างตึกเฮง สะพานหัน
บุ่นเฮงเส็ง สี่กั๊กพระยาศรี
ร้านเจริญทรัพย์ ถนนวรจักร์
ไท้จุ่นพัด สี่แยกถนนบ้านหม้อ
ปุสดาคาร ประตูสามยอด
ไทยพานิช ถนนจักรเพ็ชร์

การประชุม ของสมาคม ศิษย์เก่า ของโรงเรียน สวนกุหลาบฯ มีสมาชิกเข้าประชุมราว ๑๕๐ คน

สมาคม ศิษย์เก่า สวน กุหลาบ ได้มีประชุมใหญ่ พิเศษ ที่สามัคยาจารย์สโมสร เมื่อวันที่ ๔ เดือนนี้ เวลา ๗ น. มีสมาชิก ศิษย์ เก่าไป ประ ชุม ประมาณ ๑๕๐ นาย พระ ราชวรวงศ์ เธอ กรมหมื่น พิทยาลงกรณ์ เปนประธานของที่ประชุม ระเบียบวาระที่ประชุมคราวนี้ คือ ๑ ปรึกษา ถึงเรื่อง ที่จะมีการ ฉลองใน การ ที่ โรงเรียน สวนกุหลาบ ตั้งมาได้บรรจบ ครบ ๕๐ ปี ในปีนี้ ดำริ ว่าควร จะมี การสมโภชน์ให้เปนการ ครึกครื้น และ มีการ ออกร้าน ขาย สิ่งของ ต่าง ๆ อย่าง งาน ฤดูหนาว เก็บค่า ผ่าน ประตูไว้ เปนทุนบำรุง สมาคม [illegible] แต่ ควรให้ ทางโรงเรียนชี้แจ[illegible] ประสงค์ ไป ยัง กระทรวง[illegible] เพื่อ ขออนุมัติ ที่ประชุมโหวต ลงมติ เห็นชอบ ตาม ข้อปรึกษานี้ และ ได้ เลือก กรรมการกลางสำหรับ จัดการ ฉลองคราวนี้ ขึ้น ๑๐ นาย มีเจ้าพระยามุขมนตรี เปนประธาน

๒ ปรึกษา ว่า พระบาท สม เด็จ พระ พุทธ เจ้า หลวง ได้ พระ ราช ทานพระ พุทธ องค์ หนึ่ง ไว้ แก่ โรง เรียนสวนกุหลาบ ตั้งแต่ อยู่ ในพระ บรมมหาราชวัง เวลานี้ อยู่ ในพระ บรมมหาราชวัง ซึ่ง สมควร จะ ขอ พระราช ทาน มา เปน พระ ประ ธาน ของโรงเรียนในปรัตยุบัน ที่ประชุมลงมติเห็น สมควร ขอ พระราชทานมาไว้ตามข้อปรึกษา เจ้าพระยามุขมนตรี เสนอญัตติ ว่า ไหน ๆ ก็จะ ได้ ทูล ขอ พระราช ทาน พระ พุทธรูป องค์นั้น มาแล้วสมควร ที่จะ ทูล ขอ พระราชทานศิลาจารึก ที่ โรงเรียน พระตำหนักสวนกุหลาบ เดิมมาประดิษฐานไว้ยังสมาคมนี้ เสียด้วยในคราวเดียวกัน ที่ประชุมลงมติเห็นชอบตามญัตติของเจ้าพระยามุขมนตรี นอกจากนี้ มีสมาชิก ๒-๓ นายเสนอ ญัตติ เรื่องการหาเงินและ ตั้ง สโมสร ซึ่ง มิได้มีหัวข้อ ในระเบียบวาระของการประชุมใหญ่คราวนี้ ปิดประชุมเวลา ๑๙.๓๐ น.

จดหมาย

เรื่องเสมียนโรงจำนำ

วันที่ ๓ มกราคม พ.ศ. ๒๔๗๕

ท่านบรรณาธิการศรีกรุง ทราบ

ข้าพเจ้า ทั้ง หลาย บรรดา ที่ เปนเสมียน โรง จำนำ ขอ ความ กรุณา พึ่งหน้า กระดาษ หนังสือ พิมพ์ ของ ท่านเพื่อ บรรยาย ข้อ ความ ต่อ ไป นี้ ด้วยกล่าว คือ เสมียนโรงจำนำ เมื่อครั้งก่อน (รัฐบาลเก่า) ทาง ราช การ เคยดำริให้ โรง รับจำนำ ทุก ๆ โรง ปิด ทำการ รับ จำนำ ใน วันอาทิตย์ ดังที่ตาม ห้างร้าน อื่น ๆ ปฏิบัติ กันอยู่ เวลานี้ เพื่อ ให้ โอกาส แก่ เสมียน และคน งานพักผ่อนร่างกาย เปนการรักษาอนามัย เนื่อง จาก ที่ ต้อง ตรากตรำทำงาน ตั้งแต่ย่ำรุ่ง จนถึงย่ำค่ำ นับว่าเปนการดำริที่สมควรยิ่ง แต่ อาศัยไหวพริบ และ ความ ฉลาดของเจ้าของโรงจำนำ จึง ทำ การ ประชุมเพื่อแก้ ไขดำริสิ่งนี้เสีย ผลที่สุดเจ้าของโรงจำนำมีน้ำหนักดีกว่า จึงเปนอันว่าเสมียนโรงจำนำ ยังคง ต้องมา ทำงานเวลา ย่ำรุ่ง จน ถึง ย่ำค่ำ ตลอด จน วันอาทิตย์ตามเคย

เสมียนทุก ๆ แห่ง เกือบ จะ กล่าวได้ว่า เสมียนโรงจำนำ เปน ผู้ที่ ตรากตรำ ต่อการงานมากที่สุด เทศกาลต่าง ๆ ตามที่ทำการอื่น ๆ ถือกันว่าเปนโอกาสบางครั้ง บางคราว สมควรที่จะเปิดโอกาส ให้คน งาน ได้ รื่นเริง และประกอบการกุศลตามชาติและศาสนาของตน แต่โรงจำนำไม่ค่อยจะคิดเห็นสิ่งนี้เสียเลย ถือเอางานจนเกินสมควรไป ไม่ปล่อยให้คนงานของตน ให้ได้รับ ความ เสมอ ภาค สมกับสมัยเช่นนี้เสียเลย

พวกข้าพเจ้า ทั้ง หลาย คิด เห็น ว่าสมัยนี้ เปน สมัย ที่ราษฎร ทุกคน ได้รับเสมอภาค สมควรแล้วที่ทางราชการควรจะผ่อนผันและปัดเป่าความลำบากอันบังเกิดขึ้นแก่หัวอกของพวกข้าพเจ้าทั้งหลาย ให้สมแก่กาละสมัยด้วย สิ่งเล็กน้อยเท่านี้ ข้าพเจ้าเชื่อว่าคงไม่เปนการยากลำบากแก่ทางราชการ ที่จะจัดการ เปลี่ยนแปลง แก้ ไข เสียใหม่ ตามแต่จะเห็นควร

พวกข้าพเจ้าทั้งหลาย

เสมียน โรงจำนำ

(แม้ ทางราชการไม่มีโอกาสช่วยเหลือได้ แต่เรา หวัง ว่าบรรดาเจ้าของโรงจำนำ คงจะ เล็งเห็นอกเสมียนบ้าง บ.ศ.)

คน ร้าย น่าจะ รู้ เบาะ แส ว่า เถ้าแก่โรงขายฝิ่น มอบ เงินให้ลูก น้องไป ซื้อฝิ่นจึงเข้าชิงเอาไป

นายเอี่ยมตุ้ย เจ้า ของ โรง จำหน่ายฝิ่นยี่ห้อ เซียงเซี่ยะ ตำบลตรอกอาเนี้ยเก็ง ท้องที่ สถานีตำรวจจักรวรรดิ จังหวัด พระ นคร ได้มอบเงิน ให้ กับ นาย เจ๊ะมั่น เสมียนของเขาเปนจำนวน ๗๕๐ บาท ให้ ไปชำระค่าฝิ่นที่ ซื้อมา จากอำ เภอสัมพันธวงศ์และ ซื้อ ฝิ่น เพิ่ม เติม

นาย เจ๊ะมั่น เปน คนถือ ถุง เงิน นายกิมจั๊วเปนผู้ ถือ ปี๊บ ไป ใส่ฝิ่น ได้ออกจาก โรงจำหน่าย ฝิ่นไป เมื่อวันที่ ๕ เดือนนี้ เวลา ๙ น. ขณะเดินไปตามตรอกอาเนี้ยเก็ง จะออกถนนทรงวาด นายกิมจั๊วได้ ไปตาม รถลาก แต่ นายเจ๊ะมั่น ยืนรอ อยู่ ปากตรอก

ใน ขณะ นั้น มีจีน คนร้าย ได้ลอบเข้าไป ข้าง หลัง นายเจ๊ะมั่น ใช้ปูนขาว ซัด หน้า เข้า ตา นาย เจ๊ะมั่น แล้วคนร้าย ก็ แย่ง ถุงเงิน วิ่ง หนีไป นายเจ๊ะมั่น และนายกิมจั๊วได้ กลับ[illegible]ความแจ้ง กับ นายเอี่ยมตุ้ย ๆ [illegible]นทั้ง ๒ มา แจ้ง ความ ยัง สถานีตำรวจจักรวรรดิ ทำ การ ไต่สวนสืบจับคนร้ายต่อไป ตาม ระเบียบ เวลา นี้ ยัง จับคนร้าย ไม่ได้

ข้าราชการและพ่อค้าในจังหวัดพิจิตร แสดงละครเรื่อง "ปลูกรัก" เมื่อวันงานฉลองรัฐธรรมนูญ

เครื่องวัด

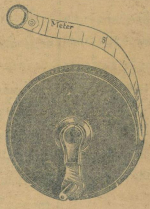

อันถูกต้องตามพระราชบัญญัติ

ชนิดแถบผ้า และ แถบเหล็ก

ขนาด ๕, ๑๐, ๒๐, ๕๐ เมเตอร์

มีขายอยู่พร้อมที่

ห้าง บี. กริม แอนโก

เครื่องหมาย ข่าวดี

ท่านจะเห็นเครื่องหมายนี้

ตามร้านจำหน่ายเหล้าทุกๆร้าน

ซึ่งจำหน่ายวิศกี้อย่างดี

เมื่อท่านเห็นและต้องการ

แม็คคัลลัมซ์

ท่านจึงจะได้ดื่มวิศกี้อย่างดี

ห้าง อิสเติน เอเย่นซี จำกัด

ศรีกรุง

วันศุกร์ที่ ๖ มกราคม พระพุทธศักราช ๒๔๗๕

ตัดเงินพระเมรุ

ตามที่ได้ทรงพระกรุณาโปรดเกล้าฯ ให้จัดแต่งพระเมรุวัดเทพศิรินทร์เปนพระเมรุสำหรับถวายพระเพลิงพระศพเจ้านาย มีพระศพสมเด็จเจ้าฟ้ากรมหลวงลพบุรีราเมศร์เปนต้น ตามข่าวที่เราได้ทราบกันแล้วนั้น นับว่าเปนพระมหากรุณาธิคุณอย่างยิ่ง ที่ได้ประหยัดทรัพย์ของชาติลงปีละมากๆ และจะทำให้วัดเทพศิรินทร์เปนวัดที่อยู่ในประวัติการณ์ของชาติยิ่งขึ้น สมด้วยเปนพระอารามที่เปนอนุสสาวรีย์ของสมเด็จพระเทพศิรินทร์ ซึ่งเปนพระชนนีของสมเด็จพระพุทธเจ้าหลวงปิยมหาราช

เนื่องด้วยองค์พระประมุขแห่งชาติทรงนำในเรื่องตัดทอนรายจ่ายของชาติลงเช่นนี้ ย่อมจะเปนอุทาหรณ์แก่ทางราชการที่จะได้พยายามประหยัดทรัพย์รายอื่นๆ ในทำนองคล้ายกันนั้นลงอีก เพราะเงินเปนหัวใจของชาติที่จะขยายโครงการณ์ในยุคนี้ให้สมประสงค์แห่งนโยบายของรัฐบาล

ความจริงเรื่องพระเมรุเกียรติศักดิ์นี้ เคยมีผู้แสดงความเห็นมามากมายช้านานแล้ว เปนเชิงขอร้องให้เลิกใช้ท้องสนามหลวงหรือทุ่งพระเมรุ เปนสถานที่สร้างพระเมรุเกียรติศักดิ์ เพราะการเปลืองเงินมากๆโดยใช่เหตุ และมักจะต้องกระทำกันทุกปีแทบไม่เว้นเลย ปีหนึ่งๆ เดิมทีนับด้วยจำนวนเงินเปนแสนๆ ครั้นพอเสร็จงานแล้ว ก็เปนที่น่าเสียดายที่ต้องรื้อลงหมด พอถึงคราวมีเมรุซึ่งไม่เคยล่วงปีก็ทำกันใหม่อีกด้วยจำนวนเงินแสนๆนั้นเอง แต่เมื่อมาถึงสมัยที่เสียงประชาชนหนักไปข้างรักชาติและสงสารรายจ่ายของชาติหนาหูขึ้น พระเมรุกลางเมืองที่สร้างรุ่นหลังๆนั้น ได้ทำด้วยการประหยัด[illegible] แต่กระนั้นก็ไม่ค[illegible]ละ ๕—๖ หมื่นบาท ถ้ารวมเงินเหล่านั้น นำมาอุดหนุนการนา หรือการอุตสาหะกรรม หรืออุดหนุนเปนทุนให้แก่คนชั้นกลางๆ อย่าง "วรรณไวทย์" แสดงความเห็นในประชาชาติแล้ว เราจะได้กำลังของชาติที่อุ่นใจขึ้นอีกเสียช้านานแล้ว

เราจำได้ว่า ความเห็นของผู้เจตนาดีต่อชาติที่ขอให้เลิกเมรุกลางเมืองนั้น มักจะเบนมาขอให้เอาเมรุหลวงวัดเทพศิรินทร์นี้เองเปนเมรุเกียรติศักดิ์ด้วยที่พระศพเจ้านายหลายพระองค์ก็เคยไปถวายเพลิงที่เมรุนั้นเนืองๆ แต่ความเห็นเวลานั้นเปนความเห็นที่ถูกพระศุกร์เข้าพระเสาร์แซก จึงไม่ค่อยจะสำเร็จประสงค์ได้ แม้พระประมุขแห่งชาติจะทรงเห็นด้วย ก็ยังมีอุปสรรคอื่นมากีดกันเสมอ

ฉะนั้นบัดนี้ เมื่อเปนไปตามความเห็นของผู้เห็นแก่ชาติแล้ว ด้วยพระราชวิจารณอันสุขุมคัมภีรภาพดังนี้ เราจึงเห็นว่า ควรประชาชนจะได้พร้อมกันมีความรู้สึกในพระมหากรุณาธิคุณ และหวังในพระมหาเมตตาต่อๆไปสำหรับการตัดทอนรายจ่ายของชาติดังทำนองอย่างเดียวหรือคล้ายคลึงกันนี้อีก

แจ้งความตำรวจนครบาล

ว่าด้วยระเบียบการจอดยวดยานและรักษาความเรียบร้อยในการแข่งม้าที่ราชกรีฑาสโมสร

ด้วย ในวันที่ ๗ กับวันที่ ๑๑ และวันที่ ๑๔ มกราคม พ.ศ. ๒๔๙๕ เวลาบ่ายจะมีการแข่งม้าที่ราชกรีฑาสโมสร ตามที่ปรากฏมามีผู้คนและยวดยานไปในการนี้หนาแน่น เพื่อป้องกันมิให้ยวดยานไปมาสับสนกัน ตำรวจนครบาลจึงได้กำหนดเวลาและทางเดินยวดยานที่จะไปในการแข่งม้า [illegible] ตามวันที่กล่าว [illegible] ดังต่อไปนี้

๑ ระหว่างเวลาตั้งแต่ ๑๓.๐๐ น. ถึง ๑๙.๐๐ น. ให้ยวดยานเข้าทางถนนสนามม้า ด้านถนนพระราม ๔ ทางเดียว และเวลาออกก็ต้องออกทางสุดถนนสนามม้า ด้านถนนพระราม ๑ ทางเดียว ห้ามมิให้เข้าออกทางอื่นเป็นอันขาด

๒ ผู้ที่จะไปดูการแข่งม้านี้ ถ้าจะซื้อตั๋วค่าผ่านประตูในอัตรา ๑ บาท ให้เข้าทางประตูแรกถึง นับแต่ปลายถนนสุริวงศ์ไป คือประตูตรงกันข้ามกับสะพานโรงเรียนจุฬาลงกรณ์ และห้ามมิให้ยวดยานผ่านเข้าไปในประตูนี้

ขอให้เจ้าของ หรือผู้ขับยวดยาน [illegible] ประสงค์จะซื้อตั๋วราคา ๑ บาท [illegible] และปฏิบัติการเดินยวดยานให้เป็นไปตามที่ได้กำหนดไว้ข้างต้นนี้จงเคร่งครัด

กรมตำรวจ กรุงเทพฯ

แจ้งความมา ณ วันที่ ๕ มกราคม พุทธศักราช ๒๔๙๕

(ลงนาม) นายพันตำรวจเอก พระยาอนุสสรธุรการ

รองอธิบดี.

การศึกษาในพระนครจะมีขึ้นทั่วกันในปีหน้า

โดยจะประกาศใช้ พ.ร.บ. ประถมศึกษาทั่วไป

บัดนี้ได้ทราบข่าวมาว่า ทางราชการกระทรวงธรรมการจะได้ประกาศใช้พระราชบัญญัติประถมศึกษาขึ้นตามอำเภอท้องที่ตอนใน เช่นอำเภอพระนคร, ป้อมปราบ, สัมพันธวงศ์, ปทุมวันในไม่ช้านี้ เพราะเวลานี้รัฐบาลเห็นความจำเป็นในการศึกษาของประเทศว่ายังไม่เจริญพอ จึงพยายามจะขยับขยายขึ้นตามโครงการณ์ที่สภาศึกษาได้ประชุมตกลงไว้ ส่วนกำหนดจะประกาศใช้นั้นกะว่าถ้าปลายปีนี้ไม่ทันก็จะประกาศใช้ในต้นปีหน้า

ส่วนโรงเรียนรัฐบาลทั้งแผนกสามัญและวิสามัญศึกษา ก็จะเร่งจัดการขยับขยายหลักสูตรและสถานที่ให้ทั่วขึ้นเป็นลำดับไปตามแต่โอกาสแห่งเงินงบประมาณจะอำนวยให้

ฉะนั้นจึงเป็นที่น่ายินดีอย่างยิ่งในอันว่าต่อไปเราจะไม่ได้เห็นเด็กมีอายุแต่ ๗ ถึง ๑๔ ปี เที่ยวเพ่นพ่านอยู่ตามถนนหนทางเช่นเวลานี้อีก เพราะพวกเด็กชายหญิงเหล่านั้นจะถูกบังคับให้เข้าโรงเรียนโดยทั่วทุกคน

รัฐมนตรีว่าการกระทรวงกลาโหมมีคำสั่ง

ให้ย้ายบรรจุนายทหารทั้งฝ่ายบกและเรือ

เมื่อวันที่ ๒ เดือนนี้ รัฐมนตรีว่าการกระทรวงกลาโหมได้มีคำสั่งให้ย้ายนายทหารเรือชั้นผู้ใหญ่จากกรมกองต่าง ไปสำรองราชการกรมทหารเรือ แต่วันที่ ๕ เดือนนี้ มีรายนามดังต่อไปนี้คือ

พรรคนาวิน

๑ น.อ. พระยาฤทธิเดชชลขันธ์ หัวหน้ากองอุทกศาสตร์ทหารเรือ

๒ น.ท. พระฤทธิศักดิ์ชลเขตต์ หัวหน้าแผนกการอู่กองอู่ทหารเรือ

๓ น.ท. พระสวัสดิ์วารียุทธ์ ผู้บังคับการโรงเรียนชุมพลทหารเรือ

๔ น.ท. พระสวัสดิ์นาวานึก ผู้บังคับการกองชุมพลทหารเรือ

๕ น.ท. พระศรฤทธิ์รณชัย นายเวนกองทัพเรือ

๖ น.ท. หลวงวิสิษฐ์สาครเดช หัวหน้า[illegible]เรือ แผนที่ทะเลที่ ๒ กองอุทกศาสตร์ทหารเรือ

๗ น.ต. หลวงชลวิถีโยธา หัวหน้าแผนกเครื่องหมายทางเรือกองอุทกศาสตร์ทหารเรือ

๘ น.ต. หลวงชนวิสัยเสนี ผู้รั้งตำแหน่งผู้บังคับการกองเรือช่วยรบ

๙ น.ต. หลวงวารีรณชัย ผู้บังคับการสถานีฝึกสัตตหีบ

๑๐ น.ต. หลวงศรีศรยุทธ์ หัวหน้าการตอร์ปิโดและทุ่นระเบิดกองสรรพาวุธทหารเรือ

พรรคกลิน

๑. น.ท. พระศรการวิจิตร์ หัวหน้าแผนกช่างต่อเรือกองอู่ทหารเรือ

๒. น.ท. พระโทรกิจชำนาญ สารวัตรวิทยุโทรเลขทหารเรือ

๓. น.ท. พระเจนพิชชาจักร์ หัวหน้าแผนกโรงงานการจักรกองอู่ทหารเรือ

๔. น.ต. หลวงกลกิจกำจร ต้นกล ร.ล. เสือคำรณสินธุ์

๕. น.ต. หลวงสันทัดจักรวิธี นายหมวดช่างหล่อแผนกโรงงานการจักรกองอู่ทหารเรือ

๖. น.ต. หลวงศรจักรการ นายช่างแผนกนวกรรม แผนกสารวัตรช่างกองอู่ทหารเรือ

๗. น.ต. หลวงกลการวิจิตร ต้นกล ร.ล. เจ้าพระยา

๘ น.ต. หลวงจักรวิชานสันทัด ต้นกล ร.ล. วิเทศกิจ

๙. น.ต. หลวงจักรวิชานนิเทศ นายหมวดช่างประกอบแผ่นเหล็ก แผนกช่างต่อเรือกองอู่ทหารเรือ

พรรคนาวิกโยธิน

๑ น.ต. หลวงเรืองณรงค์ฤทธิ์ ครูทหารราบโรงเรียนชุมพลทหารเรือ

๒ ร.อ. ลอย ปสุตนาวิน รองผู้บังคับการสถานีฝึกสัตตหีบ

๓ ร.ต. กิม พันธุ์ลิขิต นายตอนทหารราบซ้ายโรงเรียนชุมพลทหารเรือ

จำพวกธุรการ

๑ ร.ท. หม่อมหลวงสุวรรณ์สนิทวงศ์ ประจำกองอุทกศาสตร์ทหารเรือ

๒ ร.อ.ต. ชวน โชติกเสถียร ประจำกองบัญชีกลางทหารเรือ

จำพวกสมุหบัญชี

๑ น.ท. พระสำแดงสุรเดช สมุหบัญชีใหญ่ทหารเรือ

จำพวก พัสดุ

๑ ร.อ. ขุนชำนาญตรณี นายคลังยุทธอาภรณ์กองพัสดุทหารเรือ

๒ ร.อ.ต. หมื่นพิทักษ์อักษร นายคลังเครื่องมือแผนกสำรวจแผนที่ทะเลที่ ๒ กองอุทกศาสตร์ทหารเรือ

จำพวกช่างยุทธโยธา

๑ ร.อ.ต. อ่อย หงษ์สุโต นายช่างประจำแผนกสารวัตรช่างกองอู่ทหารเรือ

๒ ร.อ.ต. เชื้อ หงสกุล ผู้ช่วยหัวหน้าหมวดอู่เรือแผนกการอู่เรือทหารเรือ

๓ ร.อ.ต. ขุนบวรเลขา นายหมวดเบ็ดเตล็ดแผนกช่างไม้กองอู่ทหารเรือ

จำพวกช่างแสง

๑ ร.ต. โต ชุมนานนท์ นายคลังปืนเล็กและเครื่องสนาม แผนกการปืนกองสรรพาวุธทหารเรือ

(ยังมีต่อ)

ประกาศเจ้าพนักงานที่ดิน จังหวัดสมุทรสงคราม

ที่ดิน

ระวาง ๖ ต. ๙ ข. เลขที่ ๔๑๐ หน้าสำรวจ ๑๕๗ โฉนดหมายเลขที่ ๔๐๙๗ ตำบลบางแคใต อำเภออัมพวา จังหวัดสมุทรสงคราม

ด้วยนางนาน นางพรั่ง ยื่นคำขอโอนโฉนดที่ดินแปลงที่กล่าวข้างบน ซึ่งมีชื่อนางประยงค์ พึ่งสิน เปนผู้ถือกรรมสิทธิ์ โดยอ้างว่าเจ้าของขายให้ และได้ปกครองที่ดินมาประมาณ ๑๒ ปี

การไต่สวนได้ความว่า เมื่อประมาณ ๑๒ ปี นางประยงค์ พึ่งสิน เจ้าของเดิม ได้ขายที่ดินรายนี้ให้แก่นางนาน นางพรั่ง เปนเงิน ๑๖๐ บาท แต่มิได้ทำหนังสือสัญญาโอนทะเบียนต่อกัน นางประยงค์ พึ่งสิน ได้มอบโฉนดให้แก่นางนาน นางพรั่ง ยึดถือไว้ ส่วนนางประยงค์ พึ่งสิน เจ้าของที่ดินเดิมได้อพยพไปไม่ทราบที่อยู่ นางนาน นางพรั่งได้ปกครองที่ดินมาประมาณ ๑๒ ปี จึงขอโอนทะเบียนลงชื่อนางนาน นางพรั่ง เปนผู้ถือกรรมสิทธิ์

ด้วยเหตุผลดั่งกล่าวข้างต้น จึงประกาศมาโดยอาศรัยความตามพระราชบัญญัติออกโฉนดที่ดิน ฉะบับที่ ๒ พ.ศ. ๒๔๕๙ มาตรา ๔ และกฎเสนาบดีกระทรวงมหาดไทย (เกษตราธิการ) ฉะบับที่ ๑๑ (๒๑) ลงวันที่ ๑๓ ธันวาคม พ.ศ. ๒๔๖๐ ถ้ามีผู้หนึ่งผู้ใดจะโต้แย้งคัดค้านประการใด ก็ให้ยื่นคำโต้แย้งคัดค้านต่อเจ้าพนักงานที่ดินจังหวัดสมุทรสงครามภายในกำหนด ๓๐ วัน นับตั้งแต่วันในประกาศนี้เปนต้นไป เมื่อพ้นกำหนดประกาศไม่มีผู้ใดคัดค้านประการใดแล้ว เจ้าพนักงานที่ดินจะได้จัดการโอนทะเบียนที่ดินรายนี้ ลงนามนางนาน น[illegible]พรั่ง เปนผู้ถือกร[illegible]

ประกาศมา ณ วันที่ ๒๙ ธันวาคม พุทธศักราช ๒๔๗๔

รองอำมาตย์เอก

หลวงพินิตพาหนเวทย์

เจ้าพนักงานที่ดินจังหวัด

๒๙ ๙ ๗๕ ๑ ค.

ประกาศ

กำหนดประมูลผูกขาดอากรรังนกมณฑลภูเก็ต

สมุหเทศาภิบาลสำเร็จราชการมณฑลภูเก็ต ขอแจ้งความให้มหาชนทราบทั่วกันว่า

๑. ด้วยอากรรังนกในท้องที่จังหวัดภูเก็ต จังหวัดตรัง จังหวัดกระบี่ จังหวัดพังงา มณฑลภูเก็ต ซึ่งได้ทำสัญญาการผูกขาดให้ขุนเลิศโภคารักษ์ เปนนายอากรรับไปจัดทำแต่วันที่ ๑ ธันวาคม พ.ศ. ๒๔๗๓ ถึงวันที่ ๓๐ พฤศจิกายน พ.ศ. ๒๔๗๖ รวม ๓ ปี แล้วนั้น บัดนี้อากรรังนกปีที่ ๓ ซึ่งมีกำหนดแต่วันที่ ๑ ธันวาคม พ.ศ. ๒๔๗๕ ถึงวันที่ ๓๐ พฤศจิกายน พ.ศ. ๒๔๗๖ เปนเวลาอีก [illegible] คารักษ์ผู้รับผูกขาดเ[illegible] ได้บอกเลิกสัญญาการผูกขาดแต่วันที่ ๑๑ ธันวาคม พ.ศ. ๒๔๗๕ แล้ว

๒. อากรรังนกในท้องที่ดังกล่าวมาแล้วในข้อ ๑ จะยกขึ้นว่าประมูลใหม่ โดยแบ่งเวลาและกำหนดจำนวนเงินอากรที่จะให้จัดทำเปน ๒ ระยะคือ นับแต่วันที่ ๑๑ ธันวาคม พ.ศ. ๒๔๗๕ ถึงวันที่ ๓๐ พฤศจิกายน พ.ศ. ๒๔๗๖ ระยะหนึ่ง กับต่อจากเวลาที่กล่าวมาแล้วนี้ นับแต่วันที่ ๑ ธันวาคม พ.ศ. ๒๔๗๖ ถึงวันที่ ๓๐ พฤศจิกายน พ.ศ. ๒๔๗๗ เปนเวลา ๒ ปี อีกระยะหนึ่ง ถ้าผู้ใดมีความประสงค์จะรับผูกขาดอากรรังนกดังกล่าวแล้ว ให้เงินอากรระยะใด เปนเงินเท่าใด ให้นำใบประมูลราคาใส่ซองปิดผนึกและนำเงินสด ๑,๐๐๐ บาท มายื่นต่อเจ้าพนักงานสรรพากรมณฑล ณ ที่ศาลารัฐบาลมณฑลภูเก็ต ในวันที่ ๒ มกราคม พ.ศ. ๒๔๗๕ ตรงกับวันจันทร์ขึ้น ๗ ค่ำ เดือน ๒ เวลา ๑๓ น. (บ่าย ๑ โมง) เงิน ๑,๐๐๐ บาทที่เจ้าพนักงานรับไว้ เจ้าพนักงานจะคืนให้เจ้าของผู้ที่ประมูลไม่ได้ในวันเปิดซองประมูล ส่วนผู้ที่ประมูลได้จะได้คืนให้ในเมื่อนำเงินมัดจำมาส่งเสร็จตามที่กล่าวไว้ในข้อ ๓ แห่งประกาศนี้ แต่ถ้าผู้ใดประมูลได้ และเจ้าพนักงานได้แจ้งวันกำหนดให้นำเงินมัดจำมาส่งทราบแล้ว ผู้ประมูลได้ไม่นำมาส่งตามกำหนดเวลา เจ้าพนักงานจะริบเงิน ๑,๐๐๐ บาท ส่งพระคลังเสียหมด แล้วจะจัดการหาให้มีผู้รับผูกขาดใหม่ต่อไป

๓. การประมูล แม้ผู้ใดจะให้ราคาสูงก็ดี แต่เจ้าพนักงานเห็นว่าไม่สมควรจะอนุญาต เนื่องจากผู้ให้ราคาสูงจะกระทำความยุ่งยากแก่เจ้าพนักงานด้วยประการใด ๆ ก็ตาม จะไม่ยอมให้รับผูกขาดก็ได้ และเจ้าพนักงานสงวนสิทธิ์ว่าจะอนุญาตให้ผู้ใดทำอากรรายนี้แต่เพียงระยะที่ ๑ ระยะเดียว หรือตลอดทั้ง ๒ ระยะก็ได้ แต่ถ้าเมื่อเจ้าพนักงานตกลงปลงใจให้ผู้ใดรับผูกขาดตามราคาที่ประมูล เจ้าพนักงานสรรพากรมณฑลจะแจ้งให้ทราบ และผู้ประมูลได้จักต้องนำเงินมัดจำ ๑๐ เปอร์เซ็นต์ของเงินอากรที่ตนประมูลได้ [illegible] สรรพากรมณฑลภูเก็ตตาม [illegible] จะแจ้งให้ทราบ สำหรับเปนประกันความเสียหาย และเมื่อได้ทำสัญญาการผูกขาดตามลักษณะทางการเรียบร้อยแล้ว เจ้าพนักงานจะคืนเงินมัดจำนี้ให้ครบถ้วน ถ้าผู้รับผูกขาดบิดพลิ้วหรือรัดร้องด้วยประการใด ตลอดจนไม่มาทำสัญญาตามที่ตกลงไว้กับเจ้าพนักงาน ๆ จะริบเงินมัดจำส่งพระคลังเสียให้หมดทั้งมวล

๔. การทำสัญญา ผู้รับผูกขาดจะต้องจัดหาผู้ซึ่งเจ้าพนักงานเห็นว่ามีหลักฐานเพียงพอมาเปนผู้ค้ำประกันและรับเรือนให้ครบถ้วนและต้องนำเงินสด ๒๕ เปอร์เซ็นต์ของเงินค่าอากรส่งไว้ต่อกองสรรพากรมณฑลเปนเงินล่วงหน้าตามระเบียบทางการด้วย ส่วนการส่งเงินจะผ่อนผันให้ส่งเปนเวลา ๓ เดือนต่อครั้ง ข้อความนอกจากนี้ ถ้าอยากทราบระเบียบวิธีการข้อใด ให้ถามเจ้าพนักงานสรรพากรมณฑลภูเก็ต ในเวลาเปิดที่ทำการได้ทุกเมื่อ

ศาลารัฐบาลมณฑลภูเก็ต

ประกาศมา ณ วันที่ ๑๓ ธันวาคม พุทธศักราช ๒๔๗๕

(ลงนาม) อำมาตย์เอก

พระยาอมรศักดิ์ประสิทธิ์

ผู้ว่าราชการจังหวัดภูเก็ต รักษาราชการแทน

๒๓. ๙. ๗๕ ๑๕ ว.

จักร์เย็บผ้า **นิวโฮมส์** มีชื่อเสียง

มีผู้นิยมใช้จักร์ชะนิดนี้กว่า ๕๐ ปีมาแล้ว

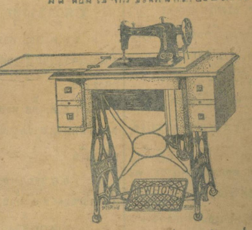

มีครูสอนการเย็บปักประจำอยู่เสมอ

ใช้ง่าย — ใช้ทน — รูปงาม พึ่งตกเข้ามาถึงใหม่ ๆ

ราคาไม่แพง

ห้างนายเลิศ เอเยนต์

ภาวะอย่างไรหนอ ที่เรียกว่าซิวิไลซ์

โดย กรมหมื่น พิทยาลงกรณ์

(ต่อจากศรีกรุงฉะบับวานนี้)

ที่นี้ต้องย้อนไปพูดถึงสมัยโบราณในยุโรป และนำมากล่าวว่าสมัยไหน และประเทศไหนบ้างที่มักถือว่าซิวิไลซ์แท้ในพงศาวดาร. ถ้าชี้ถอยหลังไปเช่นนี้ นักปราชญ์ก็มักจะชี้เอากรุงเอเธนส์เมื่อราว ๒๔๐๐ ปีเศษมาแล้วตอนหนึ่ง ตอนมหาราชาธิปตัยกรุงโรมในร้อยปีที่ ๑ กับร้อยปีที่ ๒ ตอนหนึ่ง อิตาลีในร้อยปีที่ ๑๕ และ ๑๖ แห่งคฤศตศักราชตอนหนึ่ง ฝรั่งเศษตั้งแต่ราวกลางกลางร้อยปีที่ ๑๗ มาถึงร้อยปีที่ ๑๘ หรือที่ ๑๙ ตอนหนึ่ง. ในสี่ตอนที่ว่าเปนสมัยซิวิไลซ์ของประเทศทั้งสี่นั้น บางคนก็เห็นว่าควรตัดกรุงโรมออกเสีย เหลือไว้เพียงสาม บางคนก็กะเวลาสั้นๆ ยาวๆ ผิดกันไป เปนต้นว่ากรุงเอเธนส์ บางคนก็เห็นว่าซิวิไลซ์จริงอยู่แต่ในเวลา ๖๐ ปี คือที่เรียกว่าสมัยเปริคลีส บางคนก็ว่าเลยมาจนสมัยอาริสโตตัล และอาเล็กแซนเดอร์ บางคนย้อนกลับไปถึงสมัยโซลอนก็มี. การที่ฉันนำเอาเวลาซิวิไลซ์สั้นๆ ยาวๆ ตามความเห็นของคนต่างๆ มาแสดงนี้ เพื่อจะแนะให้เห็นว่าถ้าคัลเชอร์เปนน้ำเนื้อของอารยธรรมไซร้ คัลเชอร์จะเกิดขึ้นและหมดไปภายในเวลาไม่สู้นาน ก็ไม่น่าเห็นว่าจะเปนไปได้ เปนต้นว่ากรุงเอเธนส์ใน ๖๐ ปี ได้เกิดมีคัลเชอร์ชั้นสูงซึ่งสูญไปในจำนวนปีเท่านั้นเอง จริงหรือ.

เมื่อได้จารไนมาที่ละอย่างๆ ฉะนี้แล้ว ก็ยังไม่ได้ความเปนที่พอใจว่า อารยธรรมนั้นคืออะไรแน่. ฉันเข้าใจว่าเราต้องการอารยธรรมเปนเครื่องให้ความสุข. อะไรคือความสุข. เมื่อตั้งปัญหาขึ้นเท่านี้พูดกันได้แทบไม่รู้จักจบ. อาจพูดกันไปจนถึงพระนิพพาน แต่เมื่อไปถึงนั่นแล้ว ก็จะต้องพูดกันต่อไปอีกว่า พระนิพพานคืออะไร. ถ้าจะพูดลัดๆ ฉันนึกว่าความสุขอยู่ที่สันโดษฐิ์คือความพอ แต่ในโลกเวลานี้ประชุมชนไหน ประเทศไหน มีสันโดษฐิ์บ้าง. เมื่อเราอ่านหนังสือที่พูดถึงประเทศต่างๆ ก็ไม่ปรากฏว่าประเทศไหนมีความสุข ได้ความแต่ว่ามีความทุกข์ คือ อัตคัดขัดแคลนต่างๆ ก็ดิ้นรนโดยประการต่างๆ กัน ส่วนความสุขนั้นเราชอบพูดกันว่าสมัยพระศรีอารยจะเปนสมัยที่คนมีความสุข แต่ถ้าอารยธรรมเปนเครื่องให้ความสุข ก็ควรจะเรียกอารยธรรมว่าพระศรีอารยธรรมดอกกระมัง.?

ทีนี้ฉันจะชี้แจงว่าทำไมจึงนำเอาเรื่องที่ไม่รู้ว่าอะไรแน่มาพูด และพูดในทางที่น่าจะทำให้ผู้ฟังหลายคนเกิดพะวงสงสัย ทำให้เชื่อความรู้ของตนเองน้อยเข้า ฉันได้พูดจริงๆ บ้าง พูดเล่นๆ บ้าง ทั้งหมดเปนเรื่องยั่วสงกาเพื่อเตือนกันเองว่าอย่าเพ่อนึกว่าเราเปนผู้รู้เร็วไปนัก สิ่งที่เรานึกว่าเรารู้ แต่เมื่อเอาเข้าจริงยังไม่รู้นั้นมีมาก ถ้าเราเผลอตัวทนงว่ารอบรู้แจ่มแจ้งในวิชชาซึ่งเรารู้เท่าหางอึ่ง ใช้ความรู้น้อยของเราประหนึ่งว่ารู้มาก ก็จะพาเข้าป่าเข้ารกห่างพระศรีอารยและพระศรีอารยธรรมออกไปทุกที นับประสาแต่อะไร แต่เพียงคำที่เราพูดกันจนคุ้นปากคุ้นหูยังไม่รู้ว่าอะไรแน่ ความรู้ตัวว่ายังไม่มีความรู้นั้น นับว่าเปนวิชชาส่วนหนึ่ง อวิชชาอย่างลึกเหลือหยั่ง ก็คือความไม่รู้ตัวว่าเปนผู้ทรงไว้ซึ่งอวิชชา และในข้อนี้ควรอ้างคาถาธรรมบทได้ว่า

โยพาโล มัญญติ พาลยํ บัณฑิโต วาปิ เตน โส

พาโล จ บัณฑิตมานี ส เว พาโลติ วุจจติ ฯ แปลว่า คนโง่รู้ตัวว่าโง่ อาจเปนบัณฑิตได้

แต่คนโง่ที่เข้าใจตัวว่าเปนบัณฑิตนั้นแหละเรียกว่าคนโง่แท้ๆ

เห็นคุณภายใน ๒๔ ชั่วโมง

ซานตาลมิดี้

ยาน้ำมันจันทน์

มีชื่อทุกเม็ดยา

ระวังยาปลอมซึ่งมีอยู่ชุม

หายโดยไม่ต้องฉีดยา

กรุงปารีซ มีขายตามห้างขายยา

มีจำหน่ายที่ห้างขายยา บี.เอช.ฮั้วแอนด์โก, ห้างขายยาสมิทฟามาซี, ห้างขายยาบริบูรณ์โอสถ, ห้างขายยาบุญมีดิสเปนซารี่ กับมีขายตามห้างร้านขายยาต่างๆ ที่มีชื่อเสียงทั่วไป โซเอเยนต์

ห้าง เอฟ.เอ. สยามวาลา ถนนราชวงศ์ ไทรศัพท์ ๕๗๕

แจ้งความ

ข้าพเจ้าได้ลาออกจากหน้าที่ผู้จัดการของบริษัทสุภรพาณิช จำกัด บัดนี้ข้าพเจ้าได้เบิดร้าน "อาภรณ์พาณิช" รับตัดเครื่องแบบทหาร, พลเรือนและเครื่องแต่งกายข้าราชการแบบใหม่ขึ้นที่ห้างเก่าของบริษัทบุรพายาสุบ ตรงข้ามกับโรงพิมพ์ศรีกรุง

นาย สมบุญ สุคนธพันธ์

เอเย่นต์หนังสือพิมพ์

รายวันศรีกรุง และ สยามราษฎร์

ประจำจังหวัดภูเก็ต

โรงพิมพ์ศรีกรุง ตั้งให้นายนะหุษ รักแต่งาม เจ้าของและผู้จัดการร้านนะหุษ เปนเอเย่นต์จัดการจำหน่ายหนังสือพิมพ์รายวันศรีกรุงและสยามราษฎร์แต่ผู้เดียว

สบายดี หลับตาหน้าแช่มชื่น

เด็กในเมืองร้อนมีโรคมาก

ยากุมารศรีจันทร์ทำให้เด็กทั้งหลายมีความสุขสบายยิ่งนัก เปนยาประจำท้องเด็กตั้งแต่เด็กจนใหญ่ ถ้าเด็กของท่านไม่สบายหรืออ่อนแอมีไข้เจ็บบ่อยๆ จงลองยากุมารศรีจันทร์นี้ดู จะรู้จักสรรพคุณอย่างดี

ความเจริญของโลก

โลกเจริญมาก ก็มีโรคร้ายมากขึ้น ถ้าท่านป่วยเจ็บอย่างใดๆ จงมาที่ศรีจันทร์สถาน ฉีดยาไบฟาซานเข็มละ ๑ บาท จะเห็นผลทันใจ ผู้อนาถาจะช่วยรักษาให้

ห้างขายยาศรีจันทร์หรือศรีจันทร์สถาน

ประตูสามยอด ถนนมหาไชย ในพระนคร ไทรศัพท์ ๕๑๒

บริษัทประกันชีวิต แมนนูแฟกเชอรเรอรส

ทุนทรัพย์

๒๗,๐๐๐,๐๐๐ บาท

จำนวนเงินรับประกันไว้เวลานี้ ๑,๒๗๖,๓๒๗,๓๔๓ บาท

เพื่อป้องกันครอบครัวของท่าน เมื่อท่านถึงแก่กรรม หรือหวังผลประโยชน์เมื่อท่านแก่ชะรา ท่านควรประกันชีวิตของท่านกับบริษัทนี้ มีใบประกันหลายชะนิดที่ท่านจะเลือกได้ตามความปรารถนา ค่าพรีเมี่ยมคิดอย่างย่อมเยาว์ และหลักถานมั่นคงที่สุด จะยินดีส่งรายละเอียดมายังท่าน โปรดถามไปยัง

บริษัท แองโกลสยาม คอรปอรเรชั่น จ.ก.

เอเย่นต์

ลดราคา

ร้านขายยาจุลโมกข์ เดิมอยู่ห้องเลข ๖๐๗ ถนนเจริญกรุง ตรงสวรรค์ นางเลิ้ง ได้ย้ายไปอยู่ห้องเลข ๖๐๓—๖๐๕ ขายลดราคายาต่างๆคือซื้อ ๒ แถม ๑ ซื้อขวดเดียวราคาแต่ ๑ บาทขึ้นไปแถมยาพิเศษ ๑ ห่อ แต่บัดนี้เปนต้นไป จังหวัดสั่งซื้อได้ทาง พ.ก.ง. แต่การจ่าหน้าซองส่งชื่อร้านแล้วให้ลงเลขที่ ๖๐๓—๖๐๕ ด้วยเสมอไป ท่านไม่ควรลืม "ยาสังหารโกโนเรีย" แก้หนองใน มีทั้งยาล้างและยากิน "ยาแก้ปวดฟัน" ใช้แล้วเห็นคุณทันที "ยาเปล่งรัศมี" แก้ระดูเสียกับบำรุงและฟอกโลหิต "ยาทำลายกษัย" แก้กษัยต่างๆ และโรคอยู่ไฟไม่ได้ "ยาพลายประสิทธิ์" ตัดรากโรคสำหรับบุรุษทุกชนิด "ยาปราบคาลระโมย" "ยาบรรเทาทุกข์" แก้โรคขัด ท่านอยากทราบรายละเอียด แจ้งไปยินดีส่งให้ทันที

มอร์นิงวอค

ท่านสุภาพสตรีทั้งหลายเวลาที่ท่านเดิรเล่นเช้าๆ ควรถือไม้ติดมือคนละอัน จะทำให้ท่านเพิ่มความสง่าขึ้นอีกไม่น้อย ได้สั่งไม้มลิดมาจากปักษ์ใต้ มาทำเปนไม้ถือมีขนาดเล็กที่สุดถึงใหญ่ที่สุด เหมาะแก่คนหนุ่มและสูงอายุ รูปทรงสวยทันสมัย มีลวดลายงดงามตามธรรมชาติของเนื้อไม้ เหนียวทนทานคุ้มหินอ่อน ครั้นทำเปนหัวไม้ตีกอล์ฟ ขายอันละ ๑ ๕๐ เท่านั้น นอกจากนี้ยังมีหวายเล็กขายอัน ๒๕ สต. กับไม้ต่างๆ ให้ท่านเลือกได้ตามพอใจ รีบหาโอกาสไปซื้อเสียโดยเร็ว ช้าจะหมด มีจำหน่ายที่

ร้าน ศุริยบรรณ์ ถนนตะนาว ย่งฮั่วสี่กั๊กเสาชิงช้า พร้อมจิตร์พานิช บางลำภูบน เทวกรรมโอสถ นางเลิ้ง กับเชิงสะพานพระพุทธยอดฟ้า ที่สาขาของเทวกรรมโอสถ ธนบุรี

อาโอ

คือยาฉีดรักษาวัณโรค ส่วนโรคอื่นๆมีพร้อม ทั้งยาฉีดและรับประทาน เชิญมารักษาเรว มีแพทย์ประจำเรียกได้เสมอ ที่

โยโกตาแพทย

สี่กั๊กพระยาศรี เจริญกรุง พระนคร

ตายไม่ทันสั่ง

คือ โรคสมร้ายต่างๆ เคยมีข่าวในหน้ากระดาษหนังสือพิมพ์เสมอว่า ตายไม่ทันสั่งญาติ ถ้าท่านรู้สึกว่าปวดเมื่อยเส้นคอ เกลียวข้าง ปวดร้าวศีรษะสมอง หรือตาลายใจสั่น ถ้าไม่รีบรักษาต่อไป ท่านจะต้องเปนคนสติไม่ปรกติ หลงๆลืมๆ คิดอะไรไม่ออก จำอะไรไม่ใคร่ได้ ถ้ายิ่งเปนผู้ที่มีอายุมาก หรือผู้ที่ทำงานเกี่ยวกับใช้ความคิดมาก ต่อไปจะกลายเปนโรคเส้นประสาทพิการ ต้องใช้ยารัตนประสิทธิ์ รับทานสามเวลาเห็นทันใจ

ขายยาฤาษีประสิทธิ์

เชิงสะพานบางรัก ตรงอำเภอบ้านทวาย

ผ้าห่มนอนสำลีผืนละ ๑ บาทถ้วน

(สีน้ำตาล ชายคั่นน่าดอกไม้) รีบซื้อเร็ว พึ่งมา ช้าจะหมด (กันหนาวด้วย ราคาถูก)

ขายที่ พ. ไพบูลย์ สามยอด

สินค้าที่จะขายถูกๆ

แปรงสำหรับขัดรองเท้าหนัง	จะขาย ๑๕ สตางค์
แปรงสับหวีมีด้าม	,, ๒๕ ,,
แปรง ชนิดตัวเปนขันซูลอย	,, ๓๕ ,,
แปรงรูปไข่ ตัวเปนไม้ชิงชัน อย่างดี	,, ๔๕ ,,
แปรงแขวนเสื้อพับได้	,, ๒๕ ,,
หินสีหมุน สำหรับเลี่ยมกระเป๋า	,, ๒๕ ,,
หินสี ,, ,, ห้อยพวงกุญแจ	,, ๒๕ ,,

(หินสีเหล่านี้ดีคืองามดังมีเหมือนหินตาย)

กางเกงในยืดขอบรัด ขารัด	จะขาย ๒๕ สตางค์
ผ้าขนหนูคั่นน่างามๆ	,, ๒๕ ,,
ผ้าขนหนูคั่นน่ายกดอกเปนไก่เจ้	,, ๕๐ ,,

เชิญชม รีบซื้อที่

พ.ไพบุลย์ สามยอด

ขายที่ จาตุรงคอาภรณ์ สพานสีลม บางรัก

เข็มขัดหนัง กว้างนิ้วครึ่ง

ชนิดเปลี่ยนหัวได้

หัวเข็มขัดมีให้เลือกเปลี่ยนตั้ง ๕๐ ชนิด

เดิมสายละ ๓.๐๐

ลดราคาลง

เพื่อให้ท่านรีบซื้อก่อนจะเลือกหัวได้ตามชอบ

ราคารวมทั้งหัวเข็มขัดเสร็จ

๑.๕๐

พ.ไพบูลย์ สามยอด

ไขรัฐธรรมนูญแห่งอาณาจักรสยาม

โดย "จันทรรังศ์"

ตอนที่ ๔

รัฐสภาคืออะไร?

ข้อใหญ่ใจความของการปกครองในลักษณะประชาธิปไตย (Democracy) มิว่าจะเปนชะนิดรีบับลิกก็ดี หรือ ราชาธิปไตยอำนาจจำกัดก็ดี ได้แก่การมีรัฐสภา เพราะฉะนั้นในการอธิบายอะไรต่อไปถึงประเพณีการปกครองชะนิดนี้ เราจักต้องเรียนรู้ความเข้าใจในลักษณะของ "รัฐสภา" เสียก่อน

หลักสำคัญของประชาธิปไตยส่วนร่วมย่อมมีอยู่ ๓ ประการ คือ รัฐบาลของประชาชน โดยประชาชนและเพื่อประชาชน (Government of the people, by the people and for the people) ทั้งนี้หมายความโดยพฤตินัยว่า รัฐบาลนั้นเปนของประชาชน ไม่ใช่ของใคร สำเร็จรูปลงโดยประชาชนคือประชาชนเปนตัวรัฐบาลเอง ไม่ใช่เอาคนชาติอื่นมาเปน และทั้งรัฐบาลนั้นดำเนิรการปกครองเพื่อประโยชน์สุขสวัสดิ์แก่ประชาชน อาศัยไตร่ยางค์นี้เปนเกณฑ์ จึ่งต้องตั้งที่ประชุมขึ้นอย่างน้อยแห่ง ๑ สำหรับทำการประชุมหารือโต้เถียงเหตุผลกันให้เด็ดขาด เพื่อหาความเห็นส่วนมากอนุมัติเปนข้อตกลง ปฏิบัติการ ที่ประชุมแห่งนี้เรียกว่า "รัฐสภา" ซึ่งแปลตามศัพท์ว่าที่ประชุมของประเทศ

การปกครองแบบราชาธิปไตยอำนาจสมบูรณ์ ซึ่งเคยมีมาทุกประเทศในโบราณกาลนั้น หามีรัฐสภาไม่ จริงอยู่ อาจมีสภาการแผ่นดินขึ้นได้ แต่ไม่ใช่รัฐสภาแบบนี้ ทั้งนี้เพราะการปกครองแบบราชาธิปไตยอำนาจสมบูรณ์ เปนการปกครองอย่างพ่อกับลูก ดังได้กล่าวอุประมาแล้วในวันก่อน และถึงแม้การปกครองอย่างประเทศราชก็คงมีรัฐสภาไม่ได้เช่นกัน เพราะการปกครองทั้ง ๒ อย่างนั้นขาดไตรยางค์ของประชาธิปไตยหาครบทั้งองค์ ๓ ไม่ ยิ่งการปกครองอย่างประเทศราชยิ่งร้ายหนัก แม้สภาการแผ่นดินก็เกือบมีไม่ได้ เพราะเปนการปกครองอย่างนายกับบ่าว ซึ่งนายเปนผู้ปกครอง บ่าวเปนผู้รับการปกครอง เมื่อผู้ปกครองกับผู้รับการปกครองแยกกันออกเปนคนละส่วนอยู่ตราบใด ตราบนั้นรัฐสภาหรือสภาการแผ่นดินที่ราษฎรจะหารือกันย่อมมีไม่ได้ แต่การปกครองในลักษณะประชาธิปไตยนั้นผู้ปกครองคือประชาชน และผู้รับการปกครองก็คือประชาชนนั้นเอง ระเบียบอย่างนี้ซึ่งเรียกว่า "ปกครองตนเอง"

รัฐสภา คือที่ประชุมของประเทศ ซึ่งหารือกันในการสร้างนิติบัญญัติ ผู้หารือคือสมาชิกแห่งรัฐสภานั้น สมาชิกแห่งรัฐสภาได้แก่ผู้แทนราษฎรประจำจังหวัดต่างๆ อันประชาชนเลือกตั้งส่งเข้าไปแทนตนตามกฎหมายว่าด้วยการเลือกตั้ง ซึ่งสำหรับกรุงสยามเราได้ออกประกาศใช้แล้วเมื่อวันที่ ๒๐ เดือนนี้ และซึ่งข้าพเจ้าจะได้อธิบายโดยพิสดารในตอนข้างหน้าต่อไป กล่าวให้สั้นที่สุด รัฐสภาคือที่ประชุมของมวลราษฎรหรือปวงชนแห่งประเทศ ปรึกษากันด้วยการเมือง การปกครองประเทศของตนเอง สำเร็จรูปลงเปนกฎหมายอันตราขึ้นโดยอำนาจนิติบัญญัติ แล้วส่งถวายพระมหากษัตริย์ให้ทรงลงพระบรมนามาภิไธย เปนผู้ใช้อำนาจนั้นตามความในมาตรา ๖ แห่งรัฐธรรมนูญราชอาณาจักรสยามของเรา ซึ่งกล่าวไว้ว่า "พระมหากษัตริย์ทรงใช้อำนาจนิติบัญญัติ โดยคำแนะนำและยินยอมของสภาผู้แทนราษฎร" คำว่า "สภาผู้แทนราษฎร" ซึ่งจะได้มีอธิบายโดยฉะเพาะในตอนที่ ๕ เปนคำที่มีความหมายเช่นเดียวกับ "รัฐสภา" ในตอนนี้

ทำไมรัฐสภา จึงใช้ฉะเพาะผู้แทนราษฎรเปนสมาชิก ก็เพราะเหตุผู้แทนราษฎรนั้นๆ ส่วนรวมเรียกว่าผู้แทนปวงชนของประเทศ ตามพิกัดจำนวนพลเมืองที่บัญญัติไว้ในกฎหมายว่าด้วยการเลือกตั้งผู้แทนในประเทศ ๑ ๆ เช่นกรุงสยามใช้พิกัด ๑๐๐,๐๐๐ ละ ๑ คน เบลเยียมใช้ ๒๐๐,๐๐๐ แรกต่อ ๑ คน และต่อๆ ไปทุกๆ ๑๒๕,๐๐๐ ต่อ ๑ คน เยอรมัน ๖๐,๐๐๐ ต่อ ๑ คน ฯลฯ เปนต้น ถ้าจะปล่อยให้ปวงชนหรือคนทั้งหมดประเทศเข้าไปประชุมหารือกันจริงๆ แล้ว คงไม่มีสถานที่แห่งใดพอจะบรรจุได้ ทั้งนอกจากนั้น ถ้าประชาชนต่างเข้าประชุมหมดทั้งแผ่นดิน การงานอื่นอันเปนอาชีพที่ทำมาหากิน ก็ต้องไม่ได้ทำกัน

แต่คำ "รัฐสภา" นี้ตามความเข้าใจของนานาวิเทศในสากลทั้งยุโรปและอเมริกา มีความหมายเพียงการประชุมของรัฐี ซึ่งเล็งถึงการหารือระหว่างนานาคณะการเมือง ด้วยว่าการปกครองแบบรัฐสภานั้นจำต้องมีคณะการเมืองเปนเงาตามตัวอยู่เสมอ รัฐสภาจึงหาใช่ชุมนุมใหญ่อันเปนการประชุมคนทั้งประเทศมิได้ โดยเหตุนั้นในภาษาฝรั่งจึงใช้เรียกว่า "เฮ้าส์" (House) และทุกๆ ประเทศย่อมจัดต่างๆ กัน คือ มีรัฐสภาเดียวบ้าง สองรัฐสภาบ้าง แต่เมื่อใดสองรัฐสภามารวมกันทำชุมนุมใหญ่ คือ ประชุมคนทั้งประเทศ (ผู้แทน) พร้อมกันเพื่อหารือปัญหาสำคัญเปนคราวๆ เช่นเลือกประธานาธิบดีเปนต้นแล้ว เมื่อนั้นไม่เรียกว่า รัฐสภา แต่มีศัพท์อีกศัพท์ ๑ มาใช้แทนว่า "สมัชชา" ตรงกับภาษาสากลว่า "แอสเซมบลี" (Assembly) ตัวอย่างเช่นฝรั่งเศส โดยปกติมี ๒ รัฐสภา คือ สภาสูง (Senate) กับสภาผู้แทนราษฎร (Chamber of Deputies) แต่เวลา ๒ รัฐสภานี้มาประชุมรวมกันเปนสมัชชาใหญ่ เรียกว่าสมัชชาแห่งชาติ (National Assembly) หรือญี่ปุ่นก็มีสมัชชาใหญ่แห่ง ๑ เรียกว่าอิมบีเรียล ไดเอ็ท (Imperial Diet). สมัชชาอิมบีเรียล ไดเอ็ท แบ่งออกเปน ๒ รัฐสภา เรียกว่าสภาขุนนาง (House of Peers) กับสภาผู้แทนราษฎร (House of Representatives) ดังนี้

การที่ประเทศใหญ่หลายประเทศหรือส่วนมากในสากลมี ๒ รัฐสภาก็เพราะในประเทศนั้นๆ ต่างมีคณะการเมือง (Political Party) อยู่พร้อมมูล และมีนักการเมืองจำนวนมาก (คณะการเมืองคืออะไรจะได้อธิบายในตอนต่อๆ ไป) วิธีปกครองของเขาเหล่านั้นจึงเดิรแบบ "การเมืองโดยอาศัยคณะการเมือง" (Party Politics) อนึ่งการเลือกตั้งผู้แทนราษฎรของเขาตามกฎหมายก็คือคณะการเมืองเปนเกณฑ์ และตลอดจนการตั้งรัฐมนตรีถือบังเหียนปกครองประเทศ ก็อาศัยหลักทางคณะการเมืองเปนข้อพิจารณา เพราะคณะการเมืองทุกคณะย่อมมีนโยบาย (Policy) ของตนในการปกครองเมือง, นำประเทศให้เจริญตามวิธีการที่เขาเหล่านั้นคิดขึ้น ยกตัวอย่างเช่นท่านสแตนเลย์ บอลด์วิน ได้เปนนายกรัฐมนตรีของอังกฤษเราก็เปนที่เข้าใจกันได้ว่า นโยบายทางดำเนิรการของอังกฤษในยุคนั้นจักต้องเปนคอนเสอร์ฟเวติฟ คือปิดประตูค้าดำเนิรตามฐานะของตน คือมีคนมีคนจนฯลฯ และต่อมาเดียวนี้ท่านแรมเซย์ แม็คโดนัลด์ได้เปนนายกรัฐมนตรีอังกฤษก็ดำเนิรนโยบายแบบกรรมกรชาติ (National Labour) คือปิดประตูค้าเพิ่มภาษีขาเข้าให้แรงเพื่อป้องกันมิให้สินค้าต่างประเทศเข้ามาแข่งกับอังกฤษ ดำเนิรสมภาคไม่ให้มีคนมีคนจนฉะเพาะชาติอังกฤษแบบโซซิยลิสต์ ฯลฯ

(ยังมีต่อ)

ยาปราบมดลูก

เปนยาขนานแรก และ ขนานที่ ๑ ที่มีในประเทศสยาม ใช้กินแก้มดลูกอักเสพ เคลื่อน ช้ำ บวม เปน แผล เกิดเนื้อร้ายและฝีมดลูก ได้ผล กว่า ๙๐./° มดลูกพิการแสดง ให้ผู้ป่วย ทราบได้คือ มีระดูขาว โลหิตระดูไม่ปรกติ ปวดเสียดเสียวท้องน้อยตรงมดลูก เวลา ปรกติหรือกำลังมีระดูอันเปนระยะแรกของ การป่วย ต่อไปให้ปวดเมื่อยตัวหลังเอวเส้นเอ็นตึงศีร์ษะมึนชา มีลมขึ้น ทำให้ หน้า มืดตามัว ขอบตาเขียว หัวใจอ่อนแกว่งโยนโกรธ ลืมง่าย บาง คน ถึง ชัก เพราะโลหิตเข้าสู่หัวใจ น้อย ผิวกาย ซูบซีดดำคล้ำ มีฝ้าขึ้นที่หน้า ถ้าปล่อย ละเลย รักษาไม่ถูกทางหรือใช้ยาไม่ตรงกับโรคที่เปนอยู่ จะกลาย เปนโรคเบาหวาน วิกลจริต และวรรณโรคได้ ถ้าท่านป่วยตาม ลักษณะ อาการ ดังนี้ จง รีบ ใช้ ยาปราบมดลูก ขวดเล็ก ๑.๒๕ สตางค์ ใหญ่ ๒ บาท ใช้คู่กับ ยาตับลมร้าย อับ ๑ บ. เสียโดยเร็ว ๓ ชั่วโมงก็เห็นผล ขอเข้าใจว่ายาตับลมร้ายเปน ยาแก้ ลม อันเกิดจากมดลูกพิการ และ ช่วยรักษามดลูก จงจำยาปราบมดลูกเปน ยาแก้เฉภาะ มดลูกพิการโดยตรง (มีแพทย์ชำนาญทางโรคมดลูกคอยรับตรวจแนะนำ ให้ท่าน โดยไม่คิดมูลค่า) ปรุงที่

ห้างขายยาพระจันทร์โอสถ

ถนนจักรพรรดิพงษ์ จตุราชดำเนินนอก ตำบล ร.ร. นายร้อย พระนคร

การหยอดน้ำมันชนิดที่ดี

ย่อม ประหยัด ค่าซ่อม

WAKEFIELD
Castrol
MOTOR OIL

คาสตรอล ทำ ให้ แน่ ใจ ว่า การหยอด เครื่อง

จะได้ ผลดี เสมอ

มี **คาสตรอล** ประเภท

สำหรับใช้ กับเครื่องยนต์

ทุกชนิด

จงซื้อใช้ วันนี้ สักกระป๋องหนึ่ง

แล สังเกต ว่า ต่าง กัน อย่างไร

มีขาย ตาม โรงรถ ใหญ่ๆ และ ร้าน จำหน่าย ทั่วไป

บริษัท บาโร เบราน์ จำกัด

ยาหอมตรากิเลน

จังหวัดแพร่

วันที่ ๑๐ พฤศจิกายน พ.ศ. ๒๔๑๕

เจ้าของโอสถสถาน เต็กเฮ่งหยู

ยาหอม ตรา กิเลน ของท่าน เปนยาที่ มีคุณ ประโยชน์ ในทางบำรุง สมอง และหัวใจชื่นบาน ทั้ง แก้ความ ละเหี่ย อ่อนใจใน เมื่อ กำลัง มี อาการ เหน็ด เหนื่อยได้ เป่น อย่างดี

หลวงสาครคชเขตร์

อำเภอร้องกวาง — แพร่

กำลังอยู่ ในความ

นิยมของมหาชนทั่ว

พระราชอาณาจักร์

แก้ลม

บำรุงครรภ์

บำรุงสมอง

ซอง ๑๐ สต.
ซอง ๒๕ สต.
ขวด ๕๐ สต.

ปรุง ด้วย เครื่องยา ดีล้วน

มี สรรพคุณ ดีจริง

ราคา ย่อมเยาว์

เพราะ มี ผู้ นิยม มาก

ห้างโอสถสถานเต๊กเฮ้งหยู

สี่แยกสะพานดำรงสถิตย์ ถนนเจริญกรุง พระนคร

รัฐธรรมนูญแห่งประเทศ เยอรมัน

โดย พระยา อภัยรณฤทธิ์

(ต่อจาก ศรีกรุงฉะบับวันที่ ๕ เดือนนี้)

การมีทรัพย์สินก็จำเปนต้องมีหน้าที่ทางกฎหมาย (Obligations) ประกอบอยู่ด้วย ฉะนั้นผู้เปนเจ้าของทรัพย์สินจะใช้ทรัพย์สินนั้นๆ ก็จะต้องเปนไปโดยในทางที่เปนประโยชน์แก่มหาชนทั่วไป

มาตรา๑๕๔ สิทธิในการรับมฤดกจะคงมีต่อไป ตามที่ได้กำหนดไว้ในประมวลกฎหมายแพ่ง

ส่วนซึ่งรัฐจะได้รับกองมฤดกนั้นกฎหมายจะได้กำหนดต่อไป

มาตรา ๑๕๕ การเฉลี่ยเพื่อการใช้พื้นที่ดินนั้น รัฐจะได้เปนผู้จัดการกำหนดให้ตามเกณฑ์ที่จะให้ชาวเยอรมันทุกคนได้มีที่อยู่อาศัยโดยความสุขและโดยอนามัย และสำหรับชาวเยอรมันซึ่งมีครอบครัวจะได้มีที่สำหรับปลูกเคหะสถาน และเนื้อที่เพื่อทำการเลี้ยงชีพพอสมควรแก่ครอบครัวนั้นๆ

บรรดาทหารซึ่งได้รับราชการมาและได้ถูกปลดออกแล้ว จะได้รับประโยชน์พิเศษจากกฎหมายว่าด้วยเคหะสถานซึ่งจะได้ตราออกใช้ในภายหน้าต่อไป

การยึดถือเอาที่ดินโดยวิธีบังคับซื้อนั้นจะทำได้ เมื่อเปนการจำเปนสำหรับจัดทำเปนที่อยู่อาศัย, เพื่อจัดทำให้ที่ดินนั้นดีขึ้นสำหรับเปนประโยชน์ต่อไป หรือเพื่อจัดทำให้เปนประโยชน์ในทางกสิกรรมให้เจริญยิ่งขึ้น การรับมฤดกในที่ดินสืบบุตรหลานโดยตรงต่อๆกัน (Entailments) จะได้ยกเลิก

การเพาะปลูกและการใช้ที่ดินให้เปนประโยชน์นั้น เปนหน้าที่ของเจ้าของที่ดินซึ่งมีต่อประชาชนที่จะไม่ทิ้งไว้ให้ว่างเปล่า ฉะนั้นการซึ่งที่ดินได้ขึ้นราคา โดยเจ้าของมิได้ลงทุนหรือลงแรงประการใดๆในที่ดินนั้น ให้ถือว่าเปนประโยชน์ของคนทั่วไป

บรรดาสิ่งของอันเปนประโยชน์ซึ่งได้มีอยู่ตามธรรมชาติในที่ดิน และทั้งบรรดากำลังทั้งหลายซึ่งเปนประโยชน์ในทางเศรษฐกิจ และเกิดโดยธรรมชาติ จะได้อยู่ภายในความจัดการและตรวจตราของรัฐ ความยึดถือสิ่งเหล่านี้ซึ่งเปนส่วนของบุคคลจะได้เปลี่ยนสภาพมาเปนของรัฐได้โดยบทกฎหมาย

มาตรา ๑๕๖ สหรัฐเยอรมันมีอำนาจโดยชอบด้วยกฎหมายที่จะบังคับซื้อโดยใช้ค่าทำขวัญ บรรดากิจการในทางเศรษฐกิจทั้งหลายซึ่งเปนของบุคคลหรือบริษัท มาเปนสมบัติของสาธารณชนได้

สหรัฐเยอรมันจะได้จัดการเองหรือให้อนุญาตแก่รัฐหรือสภาประชาบาลจัดการ ในกิจการทางเศรษฐกิจของบุคคลหรือของบริษัทนั้นๆ และทั้งมีอำนาจเข้าควบคุมกิจการในทางเศรษฐกิจของบุคคล หรือบริษัทได้

ในเหตุการณ์ที่จำเปนโดยด่วน สหรัฐเยอรมันเพื่อประโยชน์ของส่วนรวมทั้งหมดมีอำนาจโดยชอบด้วยกฎหมาย ที่จะจัดการรวมบรรดากิจการในทางเศรษฐกิจของบุคคลหรือบริษัทให้อยู่ในปกครองและอำนวยการอันเดียวกัน เพื่อจะได้มีการติดต่อในระหว่างผู้จ้างและคนงานในกิจการนั้นๆ และทั้งมีอำนาจที่จะวางระเบียบการหัตถกรรม, ผลที่ได้จากการหัตถกรรม, การจำหน่าย, การใช้, และราคา, และทั้งจัดการสินค้าในทางเศรษฐกิจ จะเปนสินค้าขาเข้าก็ดี หรือขาออกก็ดี ให้เปนตามหลักของการรวมผลประโยชน์ (Collectivist Principles)

บรรดาบริษัทที่ทำการจำหน่ายหรือทำการซื้อโภคทรัพย์ทั้งหลาย เมื่อได้มีคำร้องขึ้นมาจะได้จัดการรวมบริษัทเหล่านี้ได้ตามหลักและกิจการเช่นเดียวกันกับของบริษัทนั้นๆ

มาตรา ๑๕๗ กรรมกรทั้งหลายจะได้อยู่ในความคุ้มครองของสหรัฐเยอรมัน และสหรัฐเยอรมันจะได้จัดวางหลักการงาน และระเบียบให้มีอย่างเดียวกันโดยทั่วไป

(ยังมีต่อ)

แก๊ปปิตอล เธียเตอร์

เชิญมาครึกครื้น เชิญมาหัวเราะกันให้ชื่นใจ

ที่โรง แก๊ปปิตอล เธียเตอ

บ่ายวันนี้ คืนวันนี้

ฉาย

กาตูนพูดได้ล้วนๆ

วันเดียวเท่านั้น คืนเดียวเท่านั้น

ท่านต้องหัวเราะ เพื่อให้ชีวิตชื่นบาน เพื่อให้อายุยืนยาว เด็กๆของท่านต้องหัวเราะ เพื่อให้เจริญวัยด้วยความฉลาดเฉลียว ไม่มีอะไรจะทำให้หัวเราะดีไปกว่ากาตูนล้วนๆ กว่าจะรวบรวมฉายได้มากๆม้วนทั้งโปรแกรมเช่นนี้ยากเย็นนัก

ตั้งแต่พรุ่งนี้ นายยืนเยอราด จอมตลกสือชื่อมาแต่เรื่อง "เบื่อแม่ยาย" เข้ามาใหม่ในเรื่อง "ฮาโรลด์ลอยด์อังกฤษ" เปนเรื่องแสดงขบขันไม่แพ้ฮาโรลด์ลอยด์อเมริกันที่ท่านชอบอยู่แล้ว

ตั้งแต่วันที่ ๑๑ มกราคมนี้ ฉายเรื่อง "นักเลงโตนิวยอค" นายรอเบอต อามสตรอง ชูโรงคู่กับนางสาวคารอล ลอมบาด สือชื่อว่าร่างงามตามแบบอนามัยจริงๆ

เด็กหร่าเริงอยู่เสมอ!

เด็กที่ร่าเริงอยู่เสมอ คือเด็กที่ไม่มีโรค บิดามารดาจงใช้ยาสำหรับเด็กที่มีชื่อว่า เบบีส์โอนตาเบลตส์ เปนยาประจำบุตร เพราะเบบี้ส์โอนตาเบลตส์เปนยาศักดิ์สิทธิ์สำหรับรักษาโรคต่างๆของเด็กอ่อนๆ และเด็กๆระบายท้องในตัว บำรุงอวัยวะภายในให้ปรกติ ทำให้เด็กแข็งแรงไม่มีโรค

บิดามารดาพึ่งวางใจสรรพคุณของ

เบบีส์โอนตาเบลตส์

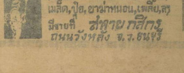

ลาภ ของ ท่าน

ร้านขายของสองห้องที่ฝั่ง มีสินค้าต่างๆบริบูรณ์ แต่เจ้าของมีความจำเปนต้องย้ายภูมิลำเนาไปต่างจังหวัด ต้องการจะเซ้งโดยราคาเยาว์ โปรดถาม (๖๙๙) เลขที่ ๖๙๙ น.๒ ฌ.๓ เชิงสพานพระพุทธยอดฟ้า ฝั่งธนบุรี

เอ้ง ภาคสุวรรณ

เนติบัณฑิต

ทนายความ

สำนักงาน 'นิติศาสตร์สถาน'

ถนนจักรเพ็ชร์ พระนคร

ผู้ทำการปลูกนิยมอย่างอื้อฉาวให้ เดนตอล และ คลื่นแสงประทีป

ยูเลอยเด่น. รับปรึกษาการปลูกนิยมทุกอย่าง

โรงพิมพ์ศรีกรุง - ผู้พิมพ์
นายมานิต วสุวัต
เจ้าของและผู้จัดการ
นายเจริญวิศิษฏ์ศรี บรรณาธิการ

ศรีกรุง

ค่าบำรุงหนังสือพิมพ์ศรีกรุง
ต้องส่งล่วงหน้า
๑ ปี ๑๕ บาท ๖ เดือน ๘ บาท
ค่าไปรษณีย์เพิ่มต่างหาก

ปีที่ ๑๓ ฉะบับที่ ๒๐๕๗ วันศุกร์ ที่ ๖ มกราคม พ.ศ. ๒๔๗๕ ขึ้น ๑๑ ค่ำ เดือนยี่ ปีวอก จ.ศ. ๑๒๙๔

ห้องว่างเปนต้นเพลิง ตำรวจกองตรวจพบ

เมื่อวันที่ ๕ เดือนนี้ เวลา ๒ น. มีผู้ลอบวางเพลิงขึ้นที่ห้องแถวไม้ ซึ่งเปนห้องว่างสี่แยกวรจักร ท้องที่สถานีตำรวจสามยอดจังหวัดพระนคร ขณะที่เพลิงลุกไหม้ ควันเพลิงและแสงเพลิงได้พลุ่งออกและส่องแสงออกมานอกห้อง ประจวบกับตำรวจกองตรวจสถานีตำรวจสามยอดไปถึง จึงได้พังประตูเข้าไปและทำการดับเพลิงจึงสงบ

ตามทางสันนิษฐานของตำรวจว่าเปนการลอบวางเพลิง เพราะคนร้ายใช้มุ้งชุบน้ำมันก๊าศยัดเข้าไปทางช่องโหว่ของห้อง แล้วจุดไฟขึ้น ห้องแถวที่ถูกวางเพลิงนี้เปนห้อง

ของนางพวง ภรรยาหลวงสุวรรณฯ เจ้าของร้านอาภรณ์สภาคาร เวลานี้กำลังสืบจับคนร้ายต่อไป

ฝ่ายหนึ่งหาว่าเข้าทำการ ปลุกปล้ำภรรยา แต่ฝ่ายหนึ่งแก้ว่าหญิงเรียกไปให้ผัวฟัน

ได้เกิดเหตุอันน่าสะพึงกลัวเกิดขึ้นที่ตำบลบางม่วง อำเภอบางใหญ่ จังหวัดนนทบุรี เมื่อวันที่ ๓ เดือนนี้ เวลา ๑๗ น. กรณีย์อันเนื่องมาจากนายหนูโพธิเงิน ไปแจ้งความต่อตำรวจบางใหญ่ว่า นายพ้อน ชัยสาร ผู้ที่เปนเพื่อนบ้านใกล้เคียงใช้มีดฟันถูกร่างกายสาหัส เนื่องด้วยนายพ้อนปลุกปล้ำนางนวลภรรยานายหนู ซึ่งกำลังสางฟางอยู่ข้างบ้าน ตำรวจเรียกตัวนายพ้อนไปไต่สวน นายพ้อนให้ถ้อยคำว่า นางนวลใช้อุบายยั่วยวนชวนตนเข้าไปหาที่ข้างกองฟาง ในขณะที่ตนกำลังอาบน้ำอยู่ข้างบ่อใกล้กองฟาง พอเดิรไปใกล้นางนวล นายหนูก็ตรงเข้าจะฟันจึงแย่งมีดแล้วเลยเกิดปลุกปล้ำมีดจึงบาดถูกนายหนูดังปรากฏแล้ว

เวลานี้ตำรวจกำลังไต่สวนเพื่อฟังเหตุผลของคู่ความจากพะยานอีกหลายปาก

ตั้งใจทำเงินรูปี ไปใช้ ก็มาถูกตำรวจจับได้

เมื่อวันที่ ๔ เดือนนี้ เวลา ๑๓ น. ตำรวจสันติบาลได้ไปค้นร้านทำเหล็กยี่ห้อกวงเซ่งหลง ท้องที่ตำรวจสามแยก ได้แม่พิมพ์และเครื่องมือปั๊มเงินรูปีและเครื่องอุปกรณ์อีกหลายอย่าง จึงจับตัวนายจี่เจ้าของร้านกับนายบุ้ยนายเตียงลูกจ้าง ส่งสถานีตำรวจสามแยกไต่สวน

ตามทางไต่สวนนายจี่ให้การว่า ชาย ๒ คนอยู่จังหวัดลำพูนมาจ้างทำงานคิดค่าจ้าง ๖๐ บาท ได้รับเงินมัดจำไว้แล้ว ๓๐ บาท เรื่องอยู่ในระหว่างเสนอขอรับคำสั่งจัดการต่อไป

รจนา ชักถามได้ความแล้ว

ก็ผ่องแผ้วปรีเปรมเกษมสันต์

ให้อาบน้ำขัดสีฉวีวรรณ

ดินลอพองตั้งขันชะโลมทา

วิญญาณบริสุทธิ์

โดย "วรกุล" (นักประพันธ์การีนี)

เริ่มลงแต่วันที่ ๒๗ ตุลาคม พ.ศ. ๒๔๗๕

(ต่อจากฉะบับวานนี้)

ไม่เข้าใจว่าทำไมพี่สาวจึงมีอาการอย่างนั้น หล่อนนึกสงสัยในใจ พอดีเคานท์เตสเมย์เดิรเข้ามาใกล้ และมาร่วมวงสนทนาด้วย

"ถ้าเราทั้งหมดทำตามอย่างที่เคานท์เตสเมย์เคยทำ" เลดี้บีทรีซเริ่มพูดขึ้นโดยเร็ว "คือเคานท์เตสเมย์เปรียบเทียบคนกับดอกไม้ ดิฉันสงสัยนัก ตัวดิฉันควรจะเปนดอกอะไร ?"

"ผมจะเลือกให้คุณเอง ผมรู้ดีว่าคุณควรจะเปนดอกไม้ชนิดใด" ลอร์ดคัลเวอร์พูดยิ้มๆ

"ดอกอะไรละคะ ?" หล่อนถาม

"ดอกเอื้องฟ้านะซีครับ" เขาตอบ

หล่อนมองดูเขาด้วยสายตาอย่างแปลก

"และดอกไม้อะไรละคะ จึงจะเหมาะที่สุดกับคุณพี่ของดิฉัน ?" หล่อนถาม

ตาของเขาจ้องจับอยู่ที่หน้าและร่างอันอรชรของคลาริเบล แล้วพิศดูผมสีทองและดวงตาที่กลมสะดุ้งนั้น

"มีดอกไม้อยู่สองชนิดที่เตือนใจของผมให้นึกว่าเหมาะกับคุณพี่ของคุณอย่างยิ่ง" ลอร์ดคัลเวอร์ตอบ "ชนิดหนึ่งคือดอกยูคาริสลิลี่—สำหรับใจผมเปนดอกไม้ที่แรกแย้มและสวยที่สุด และอีกชนิดหนึ่งคือดอกหน้าวัวสีเหลือง ซึ่งหวานและเปนดอกไม้ชนิดธรรมดา"

เขาพูดโดยไม่ต้องยั้งคิด เขาพูดแล้วเขาก็นิ่งไม่พูดต่อไปอีก เพราะหน้าอันซีดเซียวของคลาริเบลแดงก่ำด้วยความเคืองเคือง หล่อนเหลือบตาขึ้นมองดูเขา แววตาของหล่อนบาดหัวใจของเขา และทำให้เขารู้สึกปวดร้าวหัวใจอย่างยิ่ง ถ้าเขาได้รู้ว่าคำพูดของเขาที่ได้กล่าวไปแล้วจะกระตุ้นเตือนความหลังอันขื่นขมให้แก่หล่อนแล้ว เขาจะมีกะใจพูดได้อย่างไร ?

"ดอกหน้าวัวสีเหลือง" เลดี้บีทรีซพูดหัวเราะๆ "เปนดอกไม้หวานพอควร และออกเปนดอกไม้ธรรมดาจริงๆ ถ้าพูดตามจริงกันแล้ว ดิฉันยังไม่ทราบเลยว่า การเปรียบเทียบคราวนี้ ดิฉันจะถูกยกยอด้วยหรือไม่"

เคานท์เตสเมย์คอยจับไหวพริบอย่างเอาใจใส่ ทำไมหน้าอันงามนั้นจึงแดงก่ำด้วยสีโลหิตแห่งความขุ่นเคือง คำพูดเปรียบเทียบอย่างธรรมดาที่กล่าวว่า 'ดอกหน้าวัว' ก็เปนคำธรรมดานี่เอง ไม่เห็นผิดประหลาดตรงไหน แต่อะไรที่ทำให้คลาริเบลขุ่นเคืองในคำพูดของเขา ? หล่อนนึกสงสัยว่ามีบางสิ่งเกินกว่าที่หล่อนรู้ หรือเกินกว่าหล่อนจะเดาถูก

ทันใดนั้นอาหารได้ถูกนำมาตั้งไว้ที่โต๊ะเรียบร้อยแล้ว เคานท์เตสเมย์ให้เลดี้บีทรีซจับคู่กับลอร์ดคัลเวอร์, เซอร์ยูสเตศ เกรแฮม กับเลดี้คลาริเบล, ลอร์ดอาร์ดีลอนได้รับเกียรติยศนำเจ้าของบ้านสาวเข้าไปในห้องอาหาร อาหารที่ได้เลี้ยงกันคราวนี้เปนธรรมเนียมของบ้านโฮล์ม ล้วนแต่อาหารอย่างดีทั้งสิ้น เปนความสำเร็จอย่างใหญ่หลวง เลดี้บีทรีซชอบใจและตื่นเต้นมาก แต่ถึงแม้หล่อนจะสวยงามและมีเสน่ห์เพียงไร ก็ไม่ฉุดใจให้เขาเหหันมาเอาใจใส่ได้ ตาของเขาจับจ้องอยู่ที่ดวงหน้าอันงามซึ่งนั่งอยู่ตรงกันข้าม สดับฟังน้ำเสียงของหล่อน อะไรได้บังเกิดขึ้นกับเขาเล่า ? เปนที่เชื่อแน่ว่า เขาจะไม่หลงรักหล่อนอีก และถ้าเขาหลงรักหล่อนอีกเล่า เหตุผลจะเปนอย่างไร ?

เคานท์เตสเมย์ไม่คอยรู้สึกพอใจนัก ขณะนี้ความสงสัยได้กำลังเร้าสมองของหล่อน ทั้งหล่อนไม่มีหลักฐานอะไรจะนำมาอ้างอิง หล่อนจึงคอยมองดูลอร์ดคัลเวอร์ยิ่งขึ้นกว่าแต่ก่อน

เมื่อพวกผู้หญิงเข้ามานั่งเล่นในห้องรับแขกแล้ว เคานท์เตสเมย์เดิรไปหาเลดี้คลาริเบล

"เธอคะ, ดิฉันอยากจะถามอะไรเธอสักอย่าง" หล่อนพูด "ถ้าเธอคิดว่า มันเปนคำถามอย่างไม่เข้าเรื่องก็จงอย่าตอบ เธอจะบอกให้ดิฉันทราบได้ไหมคะว่า ทำไมเธอถึงได้หน้าแดงจัด เมื่อลอร์ดคัลเวอร์พูดคำว่า 'ดอกหน้าวัว' ? หน้าของเธอแดงเข้มอย่างเคืองเคืองอยู่สักนาทีหนึ่ง"

"ดิฉันไม่ทราบเลยค่ะ" หล่อนตอบ

ดูเหมือนหัวใจของหล่อนเต้นแรงๆ ด้วยความตกใจ ผู้หญิงภาคภูมิสง่างามผู้นั้นมีนัยน์ตาคมเหลือเกิน หล่อนกำลังล้วงถามความจริงจากตัวหล่อน นี่จะทำอย่างไรดี ความลับของหล่อนใกล้จะถูกเปิดเผยละกระมัง ? เคานท์เตสเมย์จ้องมองดูหล่อนด้วยนัยน์ตาอันเฉียบแหลม หล่อนรู้สึกว่าเกือบหมดอำนาจบังคับใจตนเอง และหมดปัญญาที่จะได้ตอบคำถามที่หล่อนได้ถูกถาม

"เธอไม่ทราบหรือคะ ?" เคานท์เตสเมย์กล่าว "ดิฉันเชื่อแน่ว่า เธอคงไม่แสดงกิริยาโกรธเคืองโดยไม่มีเหตุผล"

คลาริเบลนิ่งเฉยเสียไม่ได้ตอบกับหล่อน หล่อนรู้ตัวว่า ถ้าจะปลีกตัวจากเรื่องนี้แล้ว ต้องอาศัยการนิ่งไว้เปนดีที่สุด พอดีพวกสุภาพบุรุษได้เข้ามาในห้องนั้น ลอร์ดคัลเวอร์กวาดตามองดูรอบๆ ห้อง มองหาเลดี้คลาริเบล

หล่อนไม่สบายใจ เพราะตกใจในคำถามอันกระทันหันของเคานท์เตสเมย์ และหล่อนไม่รู้จะตอบอย่างไร หล่อนจึงหาโอกาสหลีกเลี่ยงให้ห่างจากเคานท์เตสเมย์ หล่อนเดิรไปยืนที่หน้าต่างซึ่งมองเห็นสวนได้ถนัด มีร้านต้นไม้ซึ่งทำด้วยไม้สักอย่างดี ผูกโครงด้วยเหล็ก มีต้นไม้เลื้อยพันขึ้นเต็มไปหมดอยู่ภายนอก หล่อนต้องการจะหลบออกไปมิให้ใครสังเกตเห็น หล่อนนิ่งนึกอยู่สัก ๒–๓ นาทีแล้ว จึงเดิรออกไปที่นั้น หล่อนนึกว่าไม่มีใครเห็น แต่พรานชีตลอร์ดคัลเวอร์แลเห็นหล่อนเดิรออกไป

โชคดีแท้ เขาต้องการโอกาสอย่างนี้นัก เขาพูดกับตัวเอง พูดแล้วก็พูดเล่าว่า เขาจะหลบเลี่ยงมิให้ได้พบปะกับหล่อนให้มากที่สุดที่จะทำได้ เขาจะไม่เข้าใกล้หล่อนหรือพูดจากับหล่อน ถ้าไม่มีความจำเปนจริงๆ แต่ตอนนี้เขาคิดว่าเขามีเรื่องจำเปนจะต้องพูดกับหล่อน

เขาต้องการจะอธิบายให้หล่อนทราบว่า เขาไม่สามารถจะหลบเลี่ยงการพบปะกับหล่อนที่นี่ได้ เขาพอใจในคำแก้ตัวที่เขาได้เตรียมไว้ เขาเดิรออกไปที่เฉลียงร้านต้นไม้ทันที หล่อนกำลังยืนพิงลูกกรงอยู่ และหน้าอันงามและเต็มไปด้วยความคิดของหล่อนแหงนขึ้นดูท้องฟ้า เขานึกในใจว่าหล่อนงามคล้ายๆ กับนักบุญซึ่งน่าบูชายิ่งนัก เขาเดิรตรงไปหาหล่อนอย่างเงียบๆ

"คลาริเบล" เขากระซิบเรียก หล่อนหันมามองดูเขาโดยเร็ว อาการตื่นตกใจปรากฏอยู่บนใบหน้าของหล่อน

"คุณมาที่นี่ทำไมคะ ?" หล่อนพูด "คุณได้สัญญา——"

"ผมทราบแล้ว ผมทราบแล้ว" เขาพูดอย่างเร่งร้อน "โปรดฟังผมก่อน คลาริเบล ผมอยากจะบอกคุณให้ทราบว่า ผมเสียใจจริงๆ ที่ผมมาที่นี่ เมื่อผมได้ให้คำมั่นสัญญากับคุณแล้ว แต่ผมไม่มาที่นี่ไม่ได้ ผมได้รับคำเชื้อเชิญเสียก่อนที่ผมจะรู้ว่าคุณก็จะมาที่นี่เหมือนกันจริงๆ นะครับ ถ้าผมได้ทราบก่อนว่า คุณจะมาแล้ว ผมจะปฏิเสธทันที"

"ไม่เห็นแปลกอะไรเลย" หล่อนพูดขึ้งๆ แต่เสียงไม่แยแสของหล่อนทำให้เขาปวดร้าวหัวใจยิ่งนัก เขาเขยิบเข้ามาใกล้หล่อนอีกหน่อย

"ผมต้องการจะบอกให้คุณทราบว่า ผมไม่รู้จะทำอย่างไร ผมเสียใจจริงๆ ที่ผมได้มาในวันนี้ ผมไม่ควรมาเลย ผมไม่อยากให้เรามีความหลังซึ่งเปนความลับด้วยกันเลย ผมอยากจะให้ครั้งนี้เปนการพบครั้งแรกของเรา แทนที่จะเปนการพบหลังจากมีเรื่องในใจด้วยกัน"

"ดิฉันก็คิดเช่นนั้นเหมือนกันและค่ะ" หล่อนตอบ

(ยังมีต่อ)

เกิดในเมืองเรา ป้องกันโลหิตของท่านทุกหยดและให้ความ
สุขแก่ท่านและครอบครัวทุกเมื่อ

สามารถป้องกัน ยุง, เลือด, มด และแมลงต่างๆ ไม่ให้
มารบกวนท่าน วิธีใช้ก็ง่าย โดยใช้กระบอกฉีดตามพื้น,
ห้องนอน ไม่เปนอันตรายแก่เสื้อผ้าและพรมฯลฯ

โปรดอย่าลืมว่า ราคาถูกกว่าของต่างประเทศมาก

มีจำหน่ายที่

บริษัท เยาวราช จำกัด

ถนนเยาวราช และตามสาขาของบริษัท

ยอดน้ำหอม "แยสมิน" ของห้าง
โกเตท์ปาร์ส ลดขายละ ๕๐ สต.

ถังไอสกรีมขนาดๆ
๒, ๓, ๔, ๖ และ ๘ ควอท
เหมาะสำหรับจะซื้อไว้
ทำรับประทานเองหรือ
ทำขาย ราคาตั้งแต่
๗ บาทถึง ๒๐ กว่าบาท

รถสามล้อแบบ
"แฟรงคลิน"
เคยขายกันคันละ ๑๒ ถึง ๑๓
บาท ลดขาย ขนาด ๑๐ นิ้ว
๗ บาท ๑๒ นิ้ว ๙ บาท

พาหุรัดสโตร์ ถนนพาหุรัด

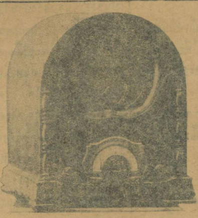

PARAMOUNT
"PEE WEE"

ปารามานต์แบบ "พีวี" ของ
อเมริกันไฟเอซี ๔ หลอดสกรีน
กริด (ใช้หลอดแบบใหม่)
ไดนามิคในตัว ขนาดเล็กกระ
ทัดรัดที่สุด สูงเพียง ๑๐ นิ้ว ความ
ชัด ฟังชัด คล้ายๆ กับว่าท่าน
ได้ไปฟัง ณ สถานีส่งที่พญาไท
ฉะนั้น ขอได้โปรดรีบไปชมเร็ว ช้าจะหมดอีก

ทาสี รถยนต์

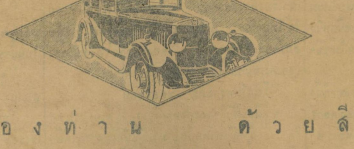

ของท่าน ด้วยสี

"ดิวโก"

"ดิวโก" เปนสีสวยสดเปนเงางามและทนทานต่ออากาศทุกชนิด บริษัทสร้างรถยนต์ที่มีชื่อเสียงได้ใช้แต่สี
"ดิวโก" เปนประจำ เพราะ "ดิวโก" เปนสีที่เหนียวกว่าและแข็งกว่าสีธรรมดา ทั้งไม่แตกรายง่าย ร้าวหรือกระเทาะ
"ดิวโก" ยังเปนสีใช้ได้ดีเหมือนกัน สำหรับทาเครื่องเรือน เครื่องพิมพ์ดีด ครื่องจักร์ออโตเมติกและอื่นๆ

มีจำหน่ายที่เอเย่นต์

บริษัทบางกอกด๊อก จำกัด

บ้านทวาย และ ประตูสามยอด พระนคร

ทำศึกกับญวน

เปนเกร็ดพงษาวดารไทยตอนหนึ่ง
ในรชชกาลที่ ๓ กรุงเทพฯ

เริ่มลง แต่วันที่ ๓๐ ตุลาคม พ.ศ. ๒๔๗๕

พันธุ์ บุณย์รอด เรียบเรียง

(ต่อจากฉะบับวานนี้)

◆◆◆◆◆◆◆◆◆◆◆◆◆◆◆◆◆◆◆◆◆

แล้วแต่งตั้งพระยานายทัพที่กล้าหาญ เปนแม่ทัพใหญ่ฝ่ายเรือแทนเจ้าพระยาพระคลังก็อาจทำได้ แล้วจะได้รวมกำลังทั้งกองทัพบกและเรือระดมกันยกเข้าตีค่ายญวนที่เกาะแตงใหม่อีกครั้งหนึ่ง ก็อาจจะได้ชัยชะนะแก่ญวนเหมือนกัน แต่ว่า ถึงแม้จะได้ค่ายญวนที่เกาะแตงนี้เปนของเราแล้วจะยกเลยไปทำศึกกับญวนจนกระทั่งถึงเมืองไซ่ง่อนก็เห็นจะไม่ได้ เพราะเรือรบของเรามีน้อยลำจะทำการตลอดไปไม่ไหว มีหนทางอยู่อย่างเดียวจะต้องล่าถอยไปทั้งกองทัพบกทัพเรือเท่านั้น อีกประการหนึ่งเวลานี้ก็จวนจะย่างเข้าระดูฝนอยู่แล้ว จะต้องล่าถอยไปอยู่ที่เมืองเขมรเสียคราวหนึ่งก่อน นายทัพนายกองทั้งหลายก็เห็นชอบด้วย เจ้าพระยาบดินทร์เดชาจึงสั่งให้นายทัพนายกองเรือที่เหลืออยู่ ยสิบหกลำนั้นยกทัพเรือกลับไปหาเจ้าพระยาพระคลัง ที่คลองวามนาว แล้วมีหนังสือสั่งถึงเจ้าพระยาพระคลังให้ล่าทัพถอยกลับไปยังเมืองบันทายมาศทีเดียว แล้วเจ้าพระยาบดินทร์เดชา แม่ทัพบก ก็ยกกองทัพถอยกลับมาตั้งอยู่ที่เมืองโจดก อย่างเดิม

ในขณะที่เจ้าพระยาบดินทร์เดชาตั้งอยู่ในเมืองโจดกนั้น ได้มีหนังสือบอกไปยังเจ้าพระยาพระคลังที่เมืองบันทายมาศฉะบับหนึ่งมีใจความว่า จะทิ้งเมืองโจดกเสีย แต่ปืนใหญ่นั้นจะต้องอุดชะนวนแล้วทิ้งน้ำให้หมดสิ้น ทั้งจะทำลายบ้านเรือนและเผาเสบียงอาหารเสียให้สิ้นถอยทัพไปตั้งอยู่ในเมืองเขมร ให้เจ้าพระยาพระคลังกวาดต้อนครอบครัวเมืองบันทายมาศ เมืองกำปอด เมืองกะพงโสม และบ้านเล็กเมืองน้อยตามรายทาง เอาไปไว้ที่เมืองจันทบุรีให้สิ้นเชิง ศาตราอาวุธและเสบียงอาหารตามหัวเมืองรายทางนั้น ถ้าไม่สามารถจะเอาไปได้ก็ให้ทำลายล้างเสียให้สิ้น อย่าให้เหลืออยู่เปนกำลังของข้าศึกต่อไปได้ เจ้าพระยาพระคลังได้แจ้งหนังสือของเจ้าพระยาบดินทร์เดชาดังนั้นแล้ว ก็ให้กวาดต้อนครอบครัวเมืองบันทายมาศไปจนสิ้นเชิงแต่หลวงญวนนักพรตก็เอาตัวมาด้วย ยกทัพเรือมาตั้งอยู่ที่เมืองจันทบุรีตามคำสั่งของเจ้าพระยาบดินทร์เดชาทุกประการ ให้พระยาพิพัฒน์โกษากับพระยานครเขื่อนขัณฑ์ คุมครัวเมืองกำปอดเมืองกะพงโสมเข้ามาภายหลัง ฝ่ายพวกญวนเข้ารีตที่แตกตื่นหนีกองทัพไทยไปสุมสอนอยู่ในป่าในเมืองโจดกนั้น ครั้นรู้ว่าพวกญวนเข้ารีตในคลองโองเจียงสมัครเข้ากับไทยยอมอพยพไปกับเจ้าพระยาพระคลังทั้งหมด พวกญวนเข้ารีตในเมืองโจดกก็พากันมาอ่อนน้อมยอมสมัครเข้าหากองทัพไทยบ้าง กองทัพไทยก็ให้พวกญวนเข้ารีตเหล่านั้นลงเรือของเขมรบรรทุกมาส่งแก่เจ้าพระยาพระคลังยังเมืองจันทบุรี เจ้าพระยาพระคลังจึงให้พระยานครเขื่อนขันธ์ พระพิพิธภักดี และหลวงนะที่สิงขร คุมพวกญวนเข้ารีตบรรทุกเรือมาส่งยังกรุงเทพฯ จึงโปรดเกล้าฯให้พวกญวนเข้ารีตเหล่านั้น ตั้งบ้านเรือนอยู่เหนือบ้านเขมรเข้ารีตริมวัดส้มเกลี้ยง คือที่บ้านญวนสามเสนเดี๋ยวนี้ และโปรดให้สักท้องมือชายฉกรรจ์ญวนเข้ารีตเหล่านั้นว่า ญวนสวามิภักดิ์

ฝ่ายเจ้าพระยาบดินทร์เดชาตั้งอยู่ที่เมืองโจดกนั้น พวกไพร่พลในกองทัพป่วยล้มตายไปเปนอันมาก ทั้งเสบียงอาหารก็หมดเปลืองลงไปทุกวัน อีกประการหนึ่งหลวงจินดารักษ์ไปลาดตระเวนได้ข่าวมาว่า ญวนกำลังยกทัพบกทัพเรือจะมาตีเมืองโจดกคืนให้จงได้ อนึ่งเวลานี้กองทัพเรือเจ้าพระยาพระคลังก็ล่าถอยไปตั้งอยู่ที่เมืองจันทบุรีแล้ว ซึ่งจะตั้งทัพรบญวนอยู่ที่เมืองโจดกนี้เห็นจะเสียทีแก่ญวนเปนมั่นคง จึงปรึกษาพระยาพระหลวงนายทัพนายกองทั้งหลายว่า เราจะตั้งอยู่ในเมืองนี้ไม่ได้ จะต้องล่าถอยทิ้งเมืองเสียแล้วไปพักอยู่ที่เมืองเขมร บำรุงรี้พลช้างม้าโยธาหารให้บริบูรณ์แล้วจึงค่อยนัดหมายแก่กองทัพเรือยกลงมาทำศึกกับญวนอีกต่อไปใหม่ แต่การที่เราจะถอยทัพจากเมืองโจดกครั้งนี้ ทำอย่างไรเสียญวนก็คงจะยกกองทัพบกก้าวสะกัดตามตีกองทัพเราเปนมั่นคง เพราะฉะนั้นเราจะยกถอยไปตรงๆเห็นจะไม่ได้ จะต้องคิดอุบายลวงญวนให้ฤทธิ์ของไทยไว้เสียบ้าง จะได้เข็ดขยาดไม่กล้าติดตามตีเราอีกต่อไป เราจะได้ล่าถอยไปได้โดยสะดวกไม่ลำบากแก่ไพร่พล พระยาพระหลวงนายทัพนายกองก็เห็นชอบด้วยตามความคิดของเจ้าพระยาบดินทร์เดชาทุกประการ เจ้าพระยาบดินทร์เดชาจึงสั่งให้บุตรชายคนใหญ่ของท่านยกกองทัพไปทำอุบายไว้ตามทางซึ่งกองทัพจะล่าไป นั้นสี่ตำบล เปนอุบายสี่อย่างต่างๆกัน แล้วสั่งพระยาวิชิตณรงค์กับพระพลสงครามเมืองกำแพงเพ็ชร์ ให้คุมคนที่ป่วยไข้ทุพลภาพบรรทุกช้างและโคต่างกับเสบียงหาบคอนออกจากเมืองโจดกล่วงหน้าไปก่อนแปดวัน ให้พระพิพิธภักดีกับหลวงศรีรณรงค์ นายกองปลัดกองกรมเมืองนครนายก คุมทหารสามร้อยเดิรแซงรักษาครอบครัวพวกป่วยไข้ไปด้วย ครั้นกองเสบียงและคนป่วยไข้ซึ่งพระยาวิชิตณรงค์คุมไปได้แปดวันแล้วญวนก็ยกมาถึงเมืองโจดก พอจะตั้งค่ายอยู่ใกล้เมือง ครั้นเวลาสิบเอ็ดทุ่มดาวกะบะพฤกษ์ขึ้นส่องแสงสว่างหนทาง เจ้าพระยาบดินทร์เดชาสั่งพลทหารกองหน้าให้ยกออกจากเมืองโจดก แล้วสั่งพระเพทราชากองหลังคุมพลสี่ร้อยอยู่รั้งหลัง แล้วให้เอาไฟเผาเมืองโจดกรวมทั้งข้าวในยุ้งฉางเสียจนหมดสิ้น ส่วนปืนใหญ่นั้นให้อุดรูชะนวนเอาโยนทิ้งในแม่น้ำเสียหมดทุกกระบอก ป้อมและหอรบในเมืองโจดกนั้นก็พังทะลายลงเสียด้วย

เจ้าพระยาบดินทร์เดชาดำเนินกองทัพมาจนถึงริมหนองปรือ หยุดพักตรวจดูอุบายที่หนึ่งซึ่งสั่งให้บุตรชายทำไว้ คือให้ขุดหลุมตามทางใหญ่หลายสิบหลุมๆหนึ่งลึกสามศอกบ้างสี่ศอกบ้าง แล้วเอาหอกและหลาวปักไว้ในหลุมจนเต็มที่ ให้เอาไม้ไผ่จักตะเปนตาตะรางปิดปากหลุมไว้อย่างเรียบร้อยเปนพื้นแผ่นดินดีอย่างเดิม แล้วหยุดพักพลอยู่ที่นั่นจนเวลาบ่ายหุงอาหารรับประทานเสร็จทั่วกันแล้วก็ยกกองทัพออกเดิรจากหนองปรือไปถึงที่ลำคลองป่าตะโก เวลาสองยามหยุดพักพลที่นั่นอีกครั้งหนึ่ง ขณะนั้นญวนแลเห็นแสงไฟลุกขึ้นในเมืองโจดก ก็รู้ว่าไทยเผาเมืองถอยทัพออกจากเมืองแล้ว ก็ยกเข้ามาดับและตั้งมั่นรักษาเมืองโจดกไว้ องเดียแม่ทัพใหญ่จึงสั่งให้องกวางโดย กับองลำโดย คุมพลกองละแปดร้อยคน เปนแม่ทัพบก ยกติดตามกองทัพไทยไปทันที สั่งให้ติดตามตีอย่างยับเยินจนกระทั่งถึงเมืองเขมรทีเดียว

องกวางโดยกับองลำโดยก็คุมไพร่พลรวมพันหกร้อยยกติดตามกองทัพไทยมาจนกระทั่งถึงตำบลหนองปรือ กองทัพหน้ารีบเดิรทัพมาโดยด่วนมิทันที่จะพิจารณาดูหนทางให้รอบคอบก็ตกลงในหลุมทุกๆหลุมถูกหอกและหลาวเสียบตายร้อยเศษ ที่ป่วยเจ็บได้รับความลำบากอีกมาก องกวางโดยองลำโดยครั้นรู้ว่า ไทยทำอุบายหลุมพรางไว้เช่นนั้นก็หาโกรธไม่ กลับหัวเราะเยาะแล้วว่า ไทยทำอุบายเช่นนี้เหมือนอย่างเด็กทารก การที่ต้องเสียทหารญวนไปร้อยกว่าครั้งนี้ญวนจะต้องเอาชีวิตไทยใช้หนี้ให้ได้ถึงพันคน แล้วองกวางโดยกับองลำโดยก็สั่งให้กองหน้าตัดไม้ง่ามยาวสิบศอกถือไปตามทางข้างหน้าเพื่อหลุมที่ไทยทำอุบายจะได้รู้ทันท่วงที แล้วก็ยกกองทัพติดตามกองทัพไทยอย่างรีบเร่ง

ฝ่ายเจ้าพระยาบดินทร์เดชาหยุดพักอยู่ที่ลำคลองป่าตะโก พอเวลายามสามก็ออกเดิรทัพต่อไป

(ยังมีต่อ)

หนังสือ

"คำบรรยายกฎหมายลักษณะอาญา" พร้อมด้วยฎีกาบรรทัดฐาน ของนายอุ่นเรือน เดชะประทุมวัน ป.ม. เนติบัณฑิต ซึ่งขาดคราวมานั้น บัดนี้ได้จัดพิมพ์ขึ้นเปนครั้งที่ ๒ แล้ว มีหน้ากระดาษ ๑๗ ยก พิมพ์ด้วยกระดาษชะนิดทนทาน เปนหนังสือที่เหมาะแก่นายดาบและพลตำรวจ, กำนันผู้ใหญ่บ้านและราษฎรทั่วไป จะออกจำหน่ายในวันที่ ๑๕ ธันวาคม พ.ศ. นี้ ราคาเล่มละ ๑ บาท (ค่าส่ง ๑๒ สตางค์)

เชิญท่านติดต่อกับผู้จัดการ ณ บ้านตำบลศรีภูมิ ในกำแพงเมืองด้านตะวันออก จังหวัดเชียงใหม่ และถ้าท่านประสงค์จะให้ส่งหนังสือทาง ห.ก.ง. ก็ได้ โปรดส่งค่าส่งไปด้วย

อนึ่ง เมื่อท่านบอกซื้อ ๑๐ เล่มขึ้นไปก็ดี หรือส่งค่าสั่งก่อนวันออกหนังสือก็ดี ข้าพเจ้ายินดีลดให้ท่าน ๑๐ %. เปนการสนองคุณ

นายทองอินทร์ เดชะประทุมวัน
ผู้จัดการ

คู่มือหญิงสาว

สตรีสาวทุกคนคงยังจะไม่ทราบความเปนไปในวิถีแห่งชีวิตดี ซึ่งไม่ต้องวิตก ด.เภตรารัตน์ ยังเปนสหายที่ดีของเธออยู่เสมอ ได้เรียบเรียงตำราขึ้นอีกแล้ว ใหม่ทันสมัย กล่าวถึงอนามัย การศึกษา มรรยาท การบ้านเรือน การสมาคม ความรัก โรค ฯลฯ ซึ่งมีประโยชน์แก่หญิงสาวด้วยประการทั้งปวง เบ็ดสาระบาญดูก่อนได้ ราคา ๕๐ สตางค์ มีจำหน่ายทั่วไป หัวเมืองสั่งได้ที่พร้อมภัณฑ์ พระนคร

ถ่ายภาพ

ท่าเก๋ มีเสน่ห์ สวย ยิ่งดา
จะทำได้ก็โดย
ช่างที่ชำนาญงานนี้โดยตรง
พิสูจน์ความจริงที่

ฉายาศรีเพ็ชร์

เท่านั้น ถ่ายให้ท่าน ๒ เนกเคิฟ แถมภาพขยาย ๑ แผ่นโดยไม่คิดมูลค่าเพิ่ม

ฉายาศรีเพ็ชร์

เชิงสะพานเพาะช่าง ถนนศรีเพ็ชร

ภาพยนตร์เสียงศรีกรุง

หนังไทยพูดได้เรื่อง "หลงทาง" "งานฉลองพระนคร ๑๕๐ ปี" และเรื่องอื่นๆ กับหนังฝรั่งพูดได้อีกมาก จะได้นำไปฉายทางปักษ์ใต้ ตั้งแต่จังหวัดเพ็ชรบุรีลงไป กำหนดเดินทางออกจากกรุงเทพฯ ราวกลางเดือนมกราคม พ.ศ. ๒๔๗๕

ภาพยนตร์เสียงศรีกรุง ยินดีให้เจ้าของโรงภาพยนตร์ทั้งหลาย เช่าหนังที่กล่าวแล้ว พร้อมทั้งเครื่องฉาย เพื่อฉายเก็บเงินเองอย่างหนึ่ง หรือฉายแบ่งกับภาพยนตร์ศรีกรุงอีกอย่างหนึ่ง ท่านผู้ใดมีความประสงค์จะเช่า หรือฉายแบ่งอย่างหนึ่งอย่างใด โปรดมีจดหมายติดต่อกับภาพยนตร์เสียงศรีกรุง ยังโรงพิมพ์ศรีกรุง จังหวัดพระนคร

แพทย์บรรพบุรุษ

บัญญัติว่า คนไข้ใช้ยาผิดถ้วยที่ ๑ เท่ากับถูกพลอง ถ้วยที่ ๒ เท่ากับถูกหอกดาบ ถ้วยที่ ๓ เท่ากับถูกยาพิษ ท่านทราบไหมว่า เด็ก ๗ วันถึง ๑๒ ปี ทุกข์ติดทุรมณฑลหลายหมื่นได้ใช้ยาตาลชะโมยหมอเนตรจิตเหมือนน้ำ แก้โรคลำไส้พิการ ตาลชะโมย ๑๒ จำพวกหายโรคอื่นทันสือกันทั่วไป แต่สตรี ๑๔ ปีขึ้นไป โลหิตพิการระดูขาว บั้นเอวพิการมดลูกอักเสบผอมลงให้ใช้ยานางกวักทรัพย์และบุรุษ ๑๔ ปีขึ้นไป เลือดลมเดินไม่ปรกติ โลหิตกำลังน้อย กระษัยเหน็บชาผอมลง ให้ใช้ยานารายณ์ทรงทิพของหมอเนตร อยู่เย็นเปนสุข หน้าตลาดบำเพ็ญบุญ

พระดลย ธรรมาภิรมย์

สุข ศุนวัต เนติบัณฑิต

ทนายความชั้น ๑

สำนักงาน เลข ๔๗๔๒
ห้างยกพลับพลาไชย หน้าวัดโคก

เครื่องรับ และส่วนประกอบวิทยุ

ถ้าท่านต้องการเครื่องรับ A.C. และ D.C. กับเครื่องประกอบวิทยุต่างๆ แล้ว เชิญแวะชมหรือจ.ม. ถามได้ที่ฟ้ารอิสเตินราดิโอ ทุกๆอย่างเรามีไว้สำรองเสมอ

ฟ้าร อิสเตินราดิโอ

๑๑๑ ถนนเจริญกรุง

สูบ! บุหรี่นกอินทรีย์ เสมอ

อะไรเปนสิ่งที่พิสูจน์ได้ว่า บุหรี่จะดีและสมควรสูบหรือไม่ บุหรี่ชนิดไหนที่นักสูบบุหรี่ซื้อสูบเสมอ และเหตุใดนักสูบผู้นั้นจึงไม่ซื้อบุหรี่ชนิดอื่นๆ ให้เราตอบคำถามเหล่านี้แทนท่านเถิด ข้อพิสูจน์ที่ว่าบุหรี่ดีนั้น จะได้แก่การที่บุหรี่นั้นได้ออกจำหน่ายในประเทศสยามเปนเวลากว่า ๓๐ ปี ได้กับบุหรี่ตรานกอินทรีย์ที่ได้มีจำหน่ายในประเทศสยามกว่า ๓๐ ปีแล้ว ส่วนข้อพิสูจน์ที่ว่าบุหรี่นั้นสมควรแก่การสูบอย่างไรนั้น ได้แก่การที่มหาชนพากันนิยมสูบเปนเวลานาน และในระหว่างเวลาที่กล่าวนี้ไม่ได้สูบบุหรี่ชนิดอื่นเลย นักสูบบุหรี่นกอินทรีย์ สูบแต่บุหรี่ชนิดนี้ชนิดเดียวเท่านั้นเปนเวลากว่า ๓๐ ปีมาแล้ว บุหรี่ชนิดเดียวที่นักสูบบุหรี่ซื้อก็คือ บุหรี่นกอินทรีย์ และนักสูบบุหรี่ผู้นั้นจะไม่ซื้อบุหรี่ชนิดอื่นอีกเลย โดยเหตุว่าบุหรี่ชนิดนี้เหมาะแก่คอนักสูบบุหรี่ทั้งปวง เปนบุหรี่ที่ทำขึ้นจากใบยาเวอร์ยิเนียร์ที่บริสุทธิ์ รสชาติอันพึงตาร และกลิ่นหอมของบุหรี่ชนิดนี้ได้รับความยกย่องมาทั่วทุกแห่งแล้ว

ซองหนึ่งบรรจุ ๑๐ มวน ราคา ๖ สตางค์

สูบ! บุหรี่นกอินทรีย์ เสมอ

เรื่อง

เกียม ฮวง ชัว

(เกร็ดพงศาวดารจีนแผ่นดินไต้ถัง)

เริ่มลงแต่วันที่ ๒๐ เดือนธันวาคม พ.ศ. ๒๔๗๕

(ต่อมาจากฉบับวานนี้)

มารดาชื่อ อ้วงกิมฮวย เปนบุตร์สาวของข้าพเจ้าเอง เฉาบู๊ถามบ้างว่า เล่าเกียงบู๊มีภรรยาหรือไม่ อ้วงเจ๊กป่วยตอบว่า เล่าเกียงบู๊นั้นเปนชื่อตั้งเดิม มีคนรู้จักน้อย ถ้าท่านต้องการพบให้ถามชื่อ เจ๊กเต๊งฮวง จึงจะรู้จักทั่วกัน ว่าแล้วบอกให้ภรรยาเข้าไปบอกคนใช้แต่งโต๊ะออกมาเลี้ยง คนทั้งสองเห็นจะเปนการรบกวนเกินไป ก็จะขอตัว แต่สองผัวเมียหายอมไม่ ซ้ำเล่าเด็กก็กับน้องสาวยังช่วยกันอ้อนวอนอีก และว่าหนทางต่อไปนี้เปลี่ยวและกันดาร ท่านทั้งสองจะพากันเดิรทางต่อไป ก็จะค่ำลงระหว่างทาง จะได้รับความลำบากหนักนัก จงค้างเสียที่นี่สักคืนหนึ่งเถิด คนทั้งสองไม่อาจขัด จึงค้างอยู่บนเขาเกียมฮวงชัวคืนหนึ่ง รุ่งขึ้นจึงได้คำนับลาอ้วงเจ๊กป่วยกับภรรยาและเด็กทั้งสองออกเดิรทางต่อไป

ฝ่ายกิมยื่อบิ๋วหรืออ๋องแต้กุ้ย ซึ่งหนีเฉาบู๊กับนางสิวเจ็กก็มาโดยสำคัญว่าคนทั้งสองสำเร็จวิชา ไหงวเซ็กทำลายเกียมก๊วงของตัวเสียได้ นั้น รีบตรงไปยังเอียงเหลาแคะเตียม ตั้งใจจะไปหาเฮ่งเซียวโฮ้วกับนางชาฮุ้นเพื่อนรักของตัว แต่หาพบไม่ เห็นโรงเตี๊ยมปิดลั่นกุญแจไว้ก็สงสัยนัก ซ้ำยังเห็นเจ้าพนักงานเฝ้าระวังรักษาจึงยิ่งมีความสงสัย แต่ไม่อาจไต่ถามผู้ใด ด้วยนึกรู้ว่าคงจะเกิดเหตุใหญ่ขึ้น หากขืนไปไต่ถามเข้าแล้ว ก็จะเปนที่สงสัยพลอยถูกจับกุมได้รับความลำบากด้วย จึงออกจากตำบลนั้นเดิรทางต่อไป ตั้งใจจะไปยังเมืองไซอาน ครั้นเดิรทางไปได้สามวัน ผ่านศาลเจ้าแห่งหนึ่งได้สักสิบเส้นเศษ ได้ยินเสียงคนร้องเรียกชื่อตัวมาข้างหลัง จึงเหลียวไปดูเห็นเปนหญิงสาวกำลังวิ่งตามมา จำได้ว่าเปนนางชาฮุ้นภรรยาเฮ่งเซียวโฮ้วเพื่อนรักของตัว มีความดีใจและประหลาดใจระคนกัน พอนางชาฮุ้นตามมาทันก็ถามว่า เหตุไรเจ้าจึงมาอยู่ที่นี่ พี่เราหายหน้าไปทางไหน เมื่อสามวันก่อนเราไปหาที่โรงเตี๊ยมก็ไม่พบ เห็นปิดไว้ซ้ำมีพวกเจ้าพนักงานมาเฝ้าระวังรักษาอยู่โดยแข็งแรง เกิดเหตุอย่างไรกันขึ้นหรือ นางชาฮุ้นมิได้มีกิริยาเศร้าโศก ยิ้มพลางชายตาไปสบตากิมยื่อบิ๋วพลางว่า ท่านอยากทราบเรื่องก็จงไปสนทนากับข้าพเจ้าที่ศาลเจ้าซึ่งท่านผ่านมานั้นก่อน ข้าพเจ้าจะแจ้งความจริงให้ทราบ กิมยื่อบิ๋วก็มิขัด พากันกลับไปยังศาลเจ้าแห่งนั้น

กิมยื่อบิ๋วกับนางชาฮุ้นสองคนนี้ มีความรักใคร่กันมาแต่เดิม หากแต่เวลานั้นเฮ่งเซียวโฮ้วยังขวางอยู่ กิมยื่อบิ๋วมีความเกรงใจ จึงไม่อาจวุ่นวาย เปนแต่รู้กันในที อนึ่งนางชาฮุ้นนั้นเปนหญิงมักมากโลภกามคุณ ทั้งเฮ่งเซียวโฮ้วก็เปนคนมีอายุ หากแต่ล่ำหนัก จึงพอเปนเครื่องบันเทาความไม่พอใจให้พอใจสู่อารมณ์ของนางชาฮุ้นอยู่ได้ บัดนี้เฮ่งเซียวโฮ้วหาชีวิตไม่แล้ว ก็ใคร่จะหาผัวใหม่อยู่ วันนั้นบังเอิญมาพบกิมยื่อบิ๋วซึ่งตัวใฝ่ใจรัก ก็ดีใจเปนกำลัง ส่วนกิมยื่อบิ๋วเมื่อเห็นนางชาฮุ้นมาพบตัวแต่ผู้เดียวก็ดีใจอยู่ หากแต่ยังไม่รู้เรื่อง ความดีใจจึงยังน้อยไปกว่าความประหลาดใจ ครั้นพากันไปถึงศาลเจ้า นางชาฮุ้นพากิมยื่อบิ๋วเลยเข้าไปยังห้องพักข้างใน ด้วยศาลเจ้านี้ไม่มีคนเฝ้ารักษา นางชาฮุ้นได้หนีมาจากเอียงเหลาแคะเตียมพักอยู่ได้ห้าวันแล้ว กิมยื่อบิ๋วมีความสงสัยถามว่า เจ้าอยู่คนเดียวหรือ คนเฝ้าศาลไปทางไหนหมด เรื่องของเจ้าเปนอย่างไร จงเล่าให้เราฟังโดยเร็วเถิด นางชาฮุ้นตอบว่า ศาลนี้เปนศาลเจ้าร้าง ข้าพเจ้าหนีมาซ่อนตัวอยู่หกวันเข้าวันนี้ ว่าแล้วเล่าเรื่องที่เกิดขึ้นจนเฮ่งเซียวโฮ้วถูกฆ่าตายให้กิมยื่อบิ๋วฟัง พลางบีบน้ำตาร้องไห้เหมือนว่า อาลัยรักผัวดังหนึ่งใจจะขาด กิมยื่อบิ๋วได้ฟังมีความอาลัยเพื่อนรักของตัว กลั้นน้ำตาไว้มิได้ คิดแค้นเฉาบู๊กับนางสิวเจ็กเปนกำลัง ครั้นค่อยคลายโศกและความแค้นลงแล้ว จึงถามขึ้นว่า เมื่อพี่เฮ่งเซียวโฮ้วหาชีวิตไม่ดังนี้แล้ว เจ้าจะทำประการใดต่อไป นางชาฮุ้นตอบว่า ถ้าได้ทำการแก้แค้นแล้วเมื่อไร ก็จำเปนต้องหาที่พึ่งต่อไปอีก ด้วยข้าพเจ้าเปนคนตัวคนเดียว ท่านก็รู้อยู่ ซ้ำเปนหญิงจะอยู่ไปตามลำพังกระไรได้ กิมยื่อบิ๋วอมยิ้มเอื้อมมือไปจับมือนางชาฮุ้นมากุมไว้พลางว่า เราสงสารเจ้านัก อย่าเที่ยวไปให้ลำบากเลย บัดนี้สิ้นที่กีดขวางแล้ว จงอยู่กับเราเถิด เราจะเลี้ยงเจ้าให้มีความสุข จะพอใจหรือไม่ นางชาฮุ้นเงยหน้าขึ้นค้อนพลางว่า เปนบุญคุณของท่านหนักหนา เมื่อท่านตั้งใจแล้ว ข้าพเจ้าหากล้าขัดไม่ ก็แต่ว่าเวลานี้พี่ท่านพึ่งตายจากไป จะให้ข้าพเจ้าทำประการใด กิมยื่อบิ๋วว่า ไม่ปลาด เราเอาความปีติลบล้างความทุกข์ก็แล้วกัน ว่าพลางฉุดนางชาฮุ้นให้มานั่งร่วมเก้าอี้ด้วย นางชาฮุ้นแสร้งทำดิ้นรนขัดขืน กิมยื่อบิ๋วเห็นเช่นนั้นก็หัวเราะ เลยอุ้มเอาตัวขึ้นนั่งบนตัก กอดรัดจูบต้องให้ชอบอารมณ์ พลางว่า เจ้ากับเรามีน้ำใจต่อกันมาช้านาน ต่างรู้น้ำใจซึ่งกันแลกันเปนอันดี บัดนี้เปนโอกาสแล้ว จะขัดขืนดิ้นรนไปทำไม นางชาฮุ้นถูกจูบต้องรู้สึกเสียวซ่านนัก จึงซบนิ่งอยู่ไม่ดิ้นรนต่อไป กิมยื่อบิ๋วอุ้มไปนอนที่เตียง นางชาฮุ้นก็มิได้ขัดขืน ปรนนิบัติผ่อนตามอารมณ์รัก กิมยื่อบิ๋วซ่อนตัวแสวงหาความสุขอยู่กับนางชาฮุ้นในศาลเจ้านั้นเจ็ดวัน จึงชวนกันออกเดิรทางต่อไป ครั้นถึงเมืองไซอานพอดีพบเต๊งทั่ว ด้วยเต๊งทั่วนั้นตั้งแต่หนีชายชะราซึ่งมาช่วยเฉาบู๊เสียอาวุธคู่มือ เมื่อคราวเฉาบู๊พานางทั้งสี่ฮุยหยินกับบุตร์ชายหญิงหนีมาจากบ้านเล็กเต๊งอุยครั้งนั้นแล้ว คิดอาฆาตเฉาบู๊นัก เที่ยวสืบสวนอยู่ช้านานจึงทราบว่า เฉาบู๊เปนบุตร์ของนางโต๊วสี่ หญิงนักเลงมีชื่อรุ่นเก่า ก็ไม่อาจไปวุ่นวาย ด้วยเกรงอำนาจของนางโต๊วสี่ แต่เมื่อได้มาถึงแล้ว จึงเลยพักอยู่เพื่อสืบลาดเลา คิดจะเห็นว่าถ้ามีโอกาสพอจะทำการใดก็จะทำ วันนั้นออกจากที่พักตั้งใจจะไปเที่ยวหมู่บ้านนอกเมือง พอดีพบกิมยื่อบิ๋ว ต่างคนมีความดีใจ ไต่ถามถึงทุกข์สุขกันแล้ว กิมยื่อบิ๋วจึงบอกให้นางชาฮุ้นคำนับเต๊งทั่วให้เปนที่รู้จักกันไว้ เต๊งทั่วรับคำนับแล้วถามว่า น้องเราพากันมาจนถึงเมืองนี้ มีกิจธุระสิ่งใดด้วยหรือไม่ กิมยื่อบิ๋วว่า มิได้ ข้าพเจ้าทั้งสองพากันหนีอันตรายมา พี่จงพาข้าพเจ้าไปในที่ลับตาคนเถิด จะเล่าความให้ฟัง เต๊งทั่วจึงพาคนทั้งสองไปยังที่พักของตัว จัดที่ให้คนทั้งสองนั่งแล้ว กิมยื่อบิ๋วจึงเล่าเรื่องของตัวกับเฮ่งเซียวโฮ้วให้ฟัง เต๊งทั่วได้ฟังก็โกรธขบเขี้ยวเคี้ยวฟันพลางว่า อ้ายเฉาบู๊มันก็เปนศัตรูสำคัญของเราเหมือนกัน เรามาอยู่ในเมืองนี้ ก็เพราะจะหาช่องทางกระทำกับมันให้สมกับความแค้น ด้วยบ้านของมันอยู่ในเมืองนี้เอง แต่มิได้รู้ว่ามันอยู่ในบ้านหรือไม่ กิมยื่อบิ๋วถามว่า มันตั้งบ้านเรือนอยู่ในเมืองนี้หรือ พ่อแม่ลูกเมียมันมีหรือไม่ เต๊งทั่วตอบว่า ถูกแล้ว มันตั้งบ้านเรือนอยู่ในตำบลนี้ มีแต่แม่กับเมียของมันเพียงสองคนเท่านั้น นาง

(ยังมีต่อ)

ขอชักชวนกันค้ำชูสินค้าไทย

เวลานี้ขายลดราคาซองละ ๗ สตางค์

ยาแก้ปวดศีรษะ ตราใบโพธิ์

รับประทานยาทุกถึงท้องครู่เดียวจะหายเป็นปรกติดังปลดทิ้ง

เป็นยาบำรุงเส้นประสาทและแก้ไข้หายเร็วทันใจดีมาก

ขายทั่วไปทุกจังหวัดทุกตำบล

ห้างขายยากังแซตึงหัวเม็ด ห้างขายยาฮกองคร สี่แยกวัดตึก ห้างขายยาทุกๆห้างในถนนสำเพ็งเป็นเอเย่นต์ขายส่งทั่วไป และมีเอเย่นต์ขายส่งให้ลูกค้าประจำจังหวัดต่างๆทุกจังหวัดด้วย แล้วคือ ร้านนายกิมเฮ่งตลาดหน้าเมืองนนทบุรี ร้านนายสังวาลย์ โลภ ตลาดบ้านกระชงมอญประทุมธานี ร้านนายกิมเฮงจำนง ไคยตาก ร้านยี่ห้อจึงส่งตลาดพิจิตร ร้านนายเม่งกี่ตลาดหล่มศักดิ์ ร้านยี่ห้อชันเฮงเส็งเชียงใหม่ ร้านนางกิมเซียะประตูช้างสี ลำพูน ร้านยี่ห้อฮงจั่วฮะเชียงราย ร้าน ส.ค.ท. สินบำรุงบุรีตลาดชัยภูมิ ร้านยี่ห้อนิ่มเทียนอ่างจึงตลาดร้อยเอ็ด ร้านโอสถธรรมพาณิชย์อำเภอบุ่งอุบล มีต่อหนังสือพิมพ์อื่น

ห้างขายยา ตราใบโพธิ์ (แพทย์กิจประสงค์)

หน้าตลาดท่าเตียน กรุงเทพฯ เป็นเจ้าของ โทรศัพท์ที่ ๑๕๗๐

แบตเตอรีไอเท็นชั้นของฟุลเลอร์

ห้างฟุลเลอร์ซึ่งมีชื่อเสียงในการทำหม้อไฟเอ็ดดิวมุลเลอร์นั้น ได้ทำแบตเตอรีไฮเท็นชั้นขึ้นเป็นพิเศษเพื่อให้เหมาะกับประเทศร้อน ฉะนั้นคุณสมบัติจึงดีกว่าแบตเตอรีชนิดอย่างธรรมดา คือใช้ได้ทนกว่า ไฟไม่ตกเร็ว เวลานี้ที่ห้างมีสต๊อกใหม่ๆตกเข้ามาถึงแล้ว

ราคา

ขนาด ๖๐ โวลท์	๑๐ มิลิแอมแปร์			หม้อละ	๓.๗๕
๑๒๐ ,,	๑๐ ,,			,,	๗.๒๕
๑๐๘ ,,	๑๐ ,,	(สำหรับเครื่องกระเป๋า)		,,	๗.๗๕
๖๐ ,,	๒๐ ,,			,,	๕.๕๐
๑๒๐ ,,	๒๐ ,,			,,	๘.๙๐
๔ ,,	ไฟกริด				—.๗๕
๑๖ ,,	,,				๑.๒๕

บริษัท เคียมฮั่วเฮง จำกัด

ตลาดน้อย โทรศัพท์ ๑๗๐ เอเย่นต์

ภัตตาคาร ออนล๊อกหยุ่น

ตึกสร้างใหม่ ตรงข้ามแบงก์กวางตุ้ง ถนนเยาวราช พระนคร

สถานที่ เครื่องใช้และของรับประทาน ได้จัดตามแบบสมัยใหม่ถูกอนามัยทุกอย่าง ได้สั่งกุ๊กที่ชำนาญเป็นพิเศษ สำหรับปรุงอาหารจีนและฝรั่งพร้อมทั้งเครื่องดื่มร้อน, เย็นทุกชนิด ไอสกรีม, กาแฟ, ขนม และลูกกวาดต่างๆ รับรองว่าไม่มีที่ไหนสู้ออนล๊อกหยุ่นได้ เมื่อท่านได้ทดลองรับประทานเพียงครั้งเดียว ท่านจะต้องถามหาแต่ของออนล๊อกหยุ่นเสมอ ทุกๆท่านที่มาอุดหนุนออนล๊อกหยุ่น จะได้รับความต้อนรับอย่างเอาใจใส่จากผู้จัดการเสมอ

นอกจากนี้ท่านจะสั่งอาหารและเครื่องขบเคี้ยวทุกอย่างจากออนล๊อกหยุ่น ไปเลี้ยงที่บ้านท่านหรือสโมสรได้ทุกเวลา ถ้าท่านมีการเลี้ยงโต๊ะ ค๊อนํ้าชา ท่านอย่าลืมออนล๊อกหยุ่น จะเป็นคนใช้ที่ซื่อตรงต่อท่านทุกเมื่อ

จะเปิดร้านใหม่

ข้าพเจ้าได้เปิดร้านจำหน่ายผ้าแพรเชียงใฮ้ และสินค้าอีกมากอย่าง ที่ตึกสร้างใหม่ ปากตรอกเต๊า ถนนเยาวราช ข้าพเจ้าตั้งโรงงานในเมืองเซี่ยงไฮ้ ทอผ้าและแพรเนื้อดีต่างๆเป็นพิเศษ เพื่อให้เหมาะแก่ความประสงค์ของท่านทั้งหลายและทันสมัยด้วย ทั้งราคาก็ย่อมเยาว์กว่าที่อื่น

ขอเชิญท่านทั้งหลายมาอุดหนุน จะเห็นได้ว่าราคาสมกับค่าหรือไม่

ยี่ห้อ ซินไท้เชียง

เลขที่ ๘๐๗ โทรศัพท์ ๑๒๓๒

เปิดตั้งแต่วันที่ ๙ เดือนธันวาคม พ.ศ. ๒๔๗๕

บริษัท กระดาษสยาม จำกัด

(ซึ่งไม่มีฟรีแชร์เลย)

เริ่มเปิดให้จองหุ้นแล้ว

ผู้เริ่มก่อการ ๗ นาย คือ นายเต็ก โกเมศ นายวรกิจบรรหาร นายทองดี อิศรະกุล นายซี กิมฮะ นายกิมเซ่ง กิมสุวรรณ นายเทียนเชียง กรรณสูต พระพิพิธสัตคุการ ได้จองหุ้นไว้แล้ว ๒๖๐๐ หุ้นๆละ ๑๐๐ บาท รวมเป็นเงิน ๒๖๐,๐๐๐ บาท

ผู้เริ่มก่อการขอแจ้งให้ผู้ที่มีความประสงค์จะซื้อหุ้นของบริษัทนี้ทราบว่า ถ้าท่านต้องการหนังสือชวนและใบจองหุ้น ขอให้แจ้งมายังเลขานุการของผู้เริ่มก่อการ หรือจะมาขอรับได้ที่สำนักงานบริษัท เลขที่ ๒๗๕๘ ตรอกกับตันบุช จังหวัดพระนคร หรือจะตรงไปที่ธนาคารสยามกัมมาจล จำกัดก็ได้

การจองหุ้น สำหรับผู้ที่อยู่ในจังหวัดพระนคร โปรดส่งเงินที่ธนาคารสยามกัมมาจล จำกัด แต่แห่งเดียวเท่านั้น ส่วนผู้ที่อยู่ต่างจังหวัด ควรส่งเงินทางธนาณัติไปยังธนาคารโดยตรง แต่ต้องบวกเงินของท่านเข้าไปอีก ๑ บาท เพื่อเป็นค่าใช้จ่ายของธนาคารในการที่จะต้องไปรับเงินและส่งใบรับไปยังท่าน

การชำระเงิน ต้องส่งให้ธนาคารสยามกัมมาจล จำกัด งวดแรก ๒๕ เปอร์เซ็นต์ (หรือจะแบ่งชำระเป็น ๒ คราวก็ได้ คือชำระ ๑๐ เปอร์เซ็นต์ในวันขอจองหุ้น และอีก ๑๕ เปอร์เซ็นต์ชำระภายในวันที่ ๓๑ มีนาคม พ.ศ. ๒๔๗๕)

ฝ่ายแพ้หรือประการใดมาจึงค่อยพูดกันภายหลัง เต่งเต้งกังได้ฟังก็พลอยเห็นดีด้วย จึงอนุญาตให้ตามความประสงค์ของเตียวกิ๋ว ครั้นแล้วก็เลี้ยงกันต่อไปจนเวลาเย็น เตียวกิ๋วจึงรีบกลับมาแต่งกองทัพเตรียมรอคอยเวลาไว้

กล่าวถึงบึงทิวซึ่งต้องเกาทัณฑ์ของพวกโจรไปแล้ว ครั้นได้รับการรักษาพยาบาล อาการจึงค่อยทุเลาลง แต่ยังต้องนอนซบเซาเพราะความเจ็บปวด พวกเพื่อนต่างพากันเจ็บแค้นแทนทั่วหน้า งักเจงคี้นั้นเองมีความเจ็บแค้นไม่น้อยเหมือนกัน ตั้งใจไว้ว่าวันรุ่งขึ้นจะต้องออกตอบแทนแก้มือด้วยตนเอง ขณะนั้นมีทหารหน้าค่ายวิ่งเข้ามาคำนับแจ้งว่า เมื่ออยู่ๆ จะเปนเพราะเหตุใดไม่แจ้ง ทางหน้าค่ายนั้นเกิดลมพายุพัดขึ้นปั่นป่วน ธงคันใหญ่ซึ่งปักประจำหักสบั้นลง งักเจงคี้ได้ฟังก็ตกใจ หันมาพูดกับพวกทหารเอกว่า ถ้าเช่นนั้นค่ำวันนี้คงจะมีคนมาปล้นค่ายเราเปนแน่ เราจำเปนจะต้องจัดการซ้อนกลมันไว้ พวกนายทหารได้ฟังก็ต่างตอบว่า ท่านจวนส่วยจะให้จัดทำเช่นไรจงมีคำสั่งมาเถิด พวกข้าพเจ้าจะปฏิบัติตามทุกๆ อย่าง งักเจงคี้จึงให้เรียกช่างมาทำรูปหุ่นขึ้นก่อน ให้มีลักษณะคล้ายคลึงเหมือนกับคน แล้วให้นำมาตั้งไว้ในที่ว่าการ เมื่อสร้างรูปหุ่นแล้วเสร็จ จึงแบ่งไพร่พลทั้งหมดออกเปนสี่กอง กองหนึ่งให้ยกไปตั้งซุ่มอยู่ด้านทิศตะวันออก กองหนึ่งให้ยกไปตั้งอยู่ทิศตะวันตก กองหนึ่งให้ยกไปตั้งอยู่ทิศเหนือ กองหนึ่งให้ไปตั้งอยู่ทิศใต้ ให้ทิ้งค่ายไว้ว่างเปล่า และให้ตามโคมไฟไว้แต่เพียงเล็กน้อย กำหนดให้คอยฟังพลุสัญญาเปนสำคัญ แม้เห็นจุดขึ้นเวลาไรให้ยกเข้าโจมตีจงพร้อมกัน อย่าให้พวกข้าศึกหนีเล็ดลอดไปได้เปนอันขาด ครั้นจัดเสร็จก็ให้ยกออกจากค่ายแยกย้ายไปพร้อมกัน ตนเองพร้อมด้วยนายทหารที่ร่วมใจซุ่มคอยดูอยู่ทางหนึ่ง

ฝ่ายเตียวกิ๋ว ครั้นเห็นค่ำลงมีความยินดี ด้วยนึกเชื่อมั่นว่าตนคงสามารถเอาชัยชนะหักหน้าบรรดาเพื่อนฝูงได้ ด้วยการใหญ่ทุกๆ ครั้งตนเคยทำสำเร็จมามาก ทั้งเชื่อในวิชชาความสามารถของตนมั่นใจด้วย ครั้นเห็นใกล้จะสองยาม ก็จัดแจงแต่งตัวสวมเกราะ ถืออาวุธขึ้นนั่งบนหลังม้า ออกคำสั่งให้พวกไพร่พลสงบปากเสียงมิให้พูดจา แล้วให้ยกออกจากเขาเดิรทางไปโดยเงียบๆ ไม่ช้ามาถึงค่ายของข้าศึก เห็นภายในเงียบสงัด โคมไฟจุดไว้น้อยดวง แสดงว่าภายในกำลังหลับกันหมดสิ้น เตียวกิ๋วเห็นเช่นนั้นมีความยินดี จึงออกคำสั่งให้จุดประทัดสัญญาโจมตีเข้าไป ส่วนตนเองขับม้าออกนำหน้าตะโกนเข้าไปว่า อ้ายงักเจงคี้ วันนี้เปนวัน

เรื่อง "เคียน ลง กุน"

เริ่มลง วันที่ ๒ มีนาคม พ.ศ. ๒๔๗๔

(ต่อจากฉบับวานนี้)

◆◆◆◆◆◆◆◆◆◆◆◆◆◆◆◆◆◆◆◆◆

ตายของมึงแล้ว มึงจงเร่งออกมาให้จับมัดเสียโดยดีเถิด พวกไพร่พลก็พลอยโห่ร้องวิ่งติดตามเข้าไปด้วย พอเตียวกิ๋วเข้าไปเห็นแต่ค่ายว่างเปล่าก็สงสัย รีบหยุดเหลียวมองดูรอบๆ พอจะสั่งให้ทหารถอยกลับ ก็พอเหลือบเห็นรูปหุ่นของงักเจงคี้เข้า สำคัญว่าเปนตัวจริงก็ยินดี รีบชักกระบี่วิ่งถลันเข้าฟันโดยสุดแรง พอศีรษะขาดกระเด็นลงจึงรู้ว่าเปนรูปหุ่นปลอม เตียวกิ๋วมีความตกใจเปนกำลัง นึกคิดว่า ในนี้งักเจงคี้จึงรู้ว่าเราจะลอบมาปล้นค่าย ทำเปนกลอุบายล่อหลอกไว้ให้หลงเชื่อ ควรต้องนับว่าเปนแม่ทัพที่สามารถประกอบด้วยสติปัญญาลึกซึ้งยิ่งนัก คิดแล้วก็รีบร้องบอกให้พวกทหารถอยกลับ ทันใดได้ยินเสียงพลุทางนอกค่ายดังขึ้นสนั่นหวั่นไหว และได้ยินเสียงทหารโห่ร้องล้อมเข้ามารอบด้าน เตียวกิ๋วมีความตกใจเปนกำลัง เร่งให้พวกไพร่พลถอยหนีไปโดยด่วน ถึงประตูค่ายก็พอดีปะทะกับพวกทหารหลวง พวกโจรเห็นเช่นนั้นมีความตกใจไม่เปนอันสู้รบ ปล่อยให้พวกทหารหลวงฆ่าฟันเล่นตามชอบใจ เตียวกิ๋วก็ตั้งหน้าแต่จะหนีถ่ายเดียว ไพร่พลจะถูกทำร้ายล้มตายไม่เหลียวแล ขณะนั้นได้ยินเสียงคนตะโกนเข้ามาว่า วันนี้พวกเราจงช่วยกันฆ่าอ้ายโจรเสียให้สิ้น เมื่อมันตั้งใจมาหาที่ตายแล้ว ก็ไม่ควรละเว้นไว้ เตียวกิ๋วได้ฟังยิ่งเพิ่มความตกใจ รีบขับม้าตลุยออกไปไม่เลือกว่าพวกตัวพวกข้าศึก พอหลุดพ้นออกมาได้ก็รีบหนีไม่เหลียวหลัง พวกบริวารไพร่พลเห็นนายหนีก็ยิ่งหวาดหวั่น บ้างเห็นจวนตัวก็พากันทิ้งอาวุธยอมเข้าสามิภักดิ์ บ้างก็ถูกฆ่าตายบาดเจ็บอยู่กลาดเกลื่อน เตียวกิ๋วยกมาครั้งนี้มีจำนวนไพร่พลถึงห้าพัน แต่มีเหลือกลับไปเพียงห้าหกร้อยเท่านั้น พอใกล้สว่างเตียวกิ๋วจึงหนีไปถึงที่ว่าการ ตรวจดูเห็นไพร่พลล้มตายไปมากก็เสียใจ ทั้งรู้สึกอับอายแก่พวกเพื่อนฝูงเปนยิ่งนัก แต่จำต้องเดิรก้มหน้าเข้าไปในที่ว่าการ เพื่อสารภาพความผิดกับเต่งเต้งกังตามที่เปนมา

ฝ่ายเต่งเต้งกัง คืนนั้นคอยฟังข่าวเตียวกิ๋วไม่ได้นอนตลอดคืนเหมือนกัน พอรุ่งสว่างเห็นเตียวกิ๋วเดิรโซเซกลับไป ตามร่างกายมีโลหิตเปรอะเปื้อนไปซุ่มโซก เมื่อเห็นเช่นนั้นมีความตกใจ ร้องถามว่าท่านไปครั้งนี้ชรอยจะเสียท่วงทีเขามาดอกกระมัง ตามร่างกายต้องอาวุธบาดเจ็บมาด้วยหรือเปล่า เตียวกิ๋วได้ฟังถามก็ยิ่งละอาย แข็งใจคุกเข่าคำนับลงพลางว่า ท่านได้โปรดได้กรุณายกโทษให้ข้าพเจ้าสักครั้งเถิด ด้วยข้าพเจ้ายกไปครั้งนี้ทำความเสื่อมเสียให้แก่ท่านยิ่งนัก มาตรว่าท่านจะตัดศีรษะเสียก็หาตำหนิความผิดไม่ พลางก็เล่าเหตุการณ์ที่เปนมานั้นให้ฟังแจ่มแจ้ง จบลงก็เอาหน้าโขกลงกับพื้นไม่หยุดหย่อน เต่งเต้งกังเห็นเช่นนั้นรีบลงมาพยุงให้ลุกขึ้น แล้วกล่าวตอบว่า ท่านอย่าโทมนัสน้อยใจไปเลย ด้วยความจริงใช่ว่าท่านจะแกล้งให้เสียหาย เมื่อพ่ายแพ้เขามาแล้วก็ควรมานะคิดสู้ใหม่ดีกว่า ส่วนโทษทัณฑ์นั้นข้าพเจ้าเปนอันยกให้ เตียวกิ๋วเห็นเต่งเต้งกังไม่ถือโกรธก็ยินดี คำนับขอบคุณแล้วว่า อ้ายงักเจงคี้ทำแก่ข้าพเจ้าครั้งนี้เจ็บแสบยิ่งนัก แต่ข้าพเจ้าจะไม่ยอมเสียท่วงทีมันเปนอันขาด ค่ำวันนี้ข้าพเจ้าต้องขออนุญาตลงไปจัดการกับมันอีกหนหนึ่ง แต่ไม่ต้องการไพร่พลของท่านแม้สักคนเดียว รุ่งขึ้นข้าพเจ้าไม่ได้ศีรษะอ้ายงักเจงคี้มาให้เห็นแล้ว ท่านจงตัดศีรษะข้าพเจ้าแทนเสียทีเดียวเถิด เวลานั้นวุ้ยคงฮ่อเสียงได้ออกมานั่งอยู่ด้วย เมื่อได้ยินเตียวกิ๋วอวดอ้างเช่นนั้นก็นึกหัวเราะเยาะในใจ แต่หาว่ากล่าวพูดจาประการใดไม่ ส่วนเต่งเต้งกังเห็นเตียวกิ๋วรับรองอย่างแข็งแรงก็อนุญาต และบอกให้กลับไปพักผ่อนนอนเอากำลังเสียก่อน เตียวกิ๋วคำนับขอบคุณแล้วจึงกลับยังที่พักของตัว

ฝ่ายงักเจงคี้ พอรุ่งสว่างเห็นพวกโจรพากันหนีไปหมดสิ้นแล้ว ให้ตรวจดูเห็นไพร่พลของตัวไม่เปนอันตรายสักคนเดียว แต่จับพวกโจรไว้ได้เปนอันมากก็ยินดี จึงออกคำสั่งให้พวกไพร่พลกลับเข้าค่ายดังเดิม แล้วให้มีการเลี้ยงดูกันอย่างเอิกเกริก พอตกค่ำงักเจงคี้รีบกลับมาห้องโดยผิดปกติ พวกทหารเอกทหารเลวต่างพากันสงสัย แต่ก็ไม่อาจซักถามรบกวน เมื่อเห็นแม่ทัพกลับเข้าที่พักแล้ว พวกตนก็พากันกลับเข้าที่พักบ้าง ส่วนงักเจงคี้มาถึงที่พักแล้ว จึงคัดเลือกพลทหารที่มีรูปร่างหน้าตาคล้ายคลึงกับตัวมาคนหนึ่ง กระซิบสั่งความลับให้ทราบแล้ว จึงถอดเครื่องยศของตัวให้ตบแต่งแทน และมอบห้องนั้นให้นอนแทนด้วยโดยความสุขสบาย เมื่องักเจงคี้จัดเสร็จตนเองก็ลอบไปนอนเสียทางหนึ่ง และได้ตั้งใจคอยฟังเหตุการณ์อยู่จนดึกจึงม่อยหลับไป

กล่าวถึงเตียวกิ๋วซึ่งตั้งใจลอบมาทำร้ายต่องักเจงคี้นั้น พอเห็นใกล้จะสามยามก็จัดแจงแต่งตัวด้วยเครื่องเดิรทางกลางคืน พกอาวุธคู่มือ แล้วลงจากเขาใช้วิชชาเดิรทางไปโดยด่วน ไม่ช้ามาถึง

(ยังมีต่อ)

มูแลงรูย์

MOULIN ROUGE

ถนนสุริย์วงศ์

ทุกคืน มี การเต้นรำ อย่าง น่าชม

สำหรับ วันที่ ๓๑ ธันวาคม แล วันที่ ๑

ขึ้นปีใหม่

มีงาน สนุกสนาน ขนานใหญ่

เปิดจนกระทั่ง ๒.๐๐ ก.ท.

อาหาร ปรุงขึ้นเปนพิเศษ ทั้งมี

เครื่องกับแกล้ม อย่าง ชาวฝรั่งเศษนิยม

ทั้งมีการแสดงเพิ่มขึ้นหลายอย่างด้วย

VALOBROM

วาโลบรอม

ยารักษาเส้นประสาท

ยาขนานนี้ มีคุณประเสริฐยิ่ง ซึ่งสามารถบำรุงเส้นประสาททุก ๆ ส่วนของอวัยวะแห่งร่างกาย เปนยาที่รักษาโรคอันบังเกิดจากร่างกายไม่สมบุรณ์ หรือเส้นประสาทพิการ เช่นมีอาการมึนตึง เวียนศีร์ษะปวดขมับ และฟั่นเฟือน ให้กลั้งเพ้อเผลอสติ ปงระยะ ให้รู้สึกปวดตามร่างกายและกระดูก ฯ

ราคาขวดละ ๑ บาท

ห้างขายยาบางกอกดิสเปนซารี (ตราช้าง)

ประตูสามยอด พระนคร โทรศัพท์ ๙๖๑

ยาว่านกวาวเครืออายุวัฒนะและยาแดง

แก้โรคโลหิตจางและระดูขาว ควรซื้อแต่ที่มี **ตรานกแก้ว** ปิดประจำ จึงจะเชื่อถือได้แน่ว่าเปนยาดีบริสุทธิ์ ซึ่งพระยานิพัทธกุลพงศ์ (ชิน บุนนาค) เปนผู้ปรุงขึ้นด้วยความประณีต ที่บ้านเลขที่ ๑๙๒ ถนนกรุงเกษม จังหวัดพระนคร มีขายทั่วไป

ห้าง บี. เอล ฮั้ว ที่สี่แยกวัดตึก

เปน เอเยนต์ผู้จำหน่าย

ท่าน เจ้าของ รถยนต์ควร ทราบ

อาหลั่งรถเชฟโรเล็ต ๔ สูบ ๖ สูบ ฟอร์ดเก่าและใหม่มีพร้อม อาหลั่ยรถโอเวอร์แลนด์, รถเพียตรุ่นต่าง ๆ และรถอื่น ๆ ก็มีมาก ราคาย่อมเยาว์ที่สุด เชิญตรงมาห้างนี้ จะได้รับความสดวกและพอใจ ไม่ต้องเสียเวลาไปหาที่อื่น ยางรถยนต์ขนาดต่าง ๆ ราคากำลังถูก เชิญรับซื้อ

บริษัทเวงเฮงหลง ถนนอุนากรรณ์พระนคร

ตู้ไปรษณีย์เลขที่ ๑๒ โทรศัพท์ ๑๕๒ — โทรเลขย่อ ได้วิง

MADE IN PARIS

ครีมเซียมม้วส์

ที่ดีและเปนของแท้นี้

ราคาอับละ ๒ บาท

มีจำหน่ายที่

บริบูรณ์โอสถ ถนนเฟื่องนคร, ย่งฮั่ว ตึกเสาชิงช้า, รงเฮงตึกพระยาศรี, บีเอลฮั่ว สี่แยกวัดตึก, ตุ้นกี่ หน้าสถานีรถไฟหัวลำโพง, เชยพาณิช ตรงข้ามสโมสรสมาคมจีนสยาม, คุงฮู่เซ่ง สะพานสมม, บางรักษ์ และที่

บริษัทสยามเทรดดิ้งไอเอนซี ตรงข้ามกรมไปรษณีย์กลาง

ถนนเจริญกรุง, พระนคร

เพลงไทย

แบบสากล

พิมพ์ออกจำหน่ายแล้ว เล่มหนึ่งมี ๑๕๐ เพลง

จะหาซื้อได้ที่

ห้าง อสเตินเบียนโน มุมถนนสี่พระยา