ศรีกรุง

THE SRIKRUNG DAILY NEWS.
BANGKOK, SIAM.
ADDRESS:- THE SRIKRUNG PRESS. SAPAN MON, BANGKOK. TELEPHONE NO. 396.

ปีที่ ๑๓ ฉะบับ ที่ ๒๑๒๘๗ วัน พฤหัสบดี ที่ ๓๐ มีนาคม พ.ศ. ๒๔๗๕ ขึ้น ๕ ค่ำ เดือน ๕ ปีระกา จ.ศ.๑๒๙๔ ฉะบับละ ๕ สตางค์.

สันนิบาตชาติตอบรับการลาของญี่ปุ่น

ห้ามญี่ปุ่นข้ามกำแพงใหญ่ไปใส่จีน

ยุบร.ร.รัฐบาลบางแห่ง เพื่อเปนร.ร.ประชาบาล

เนื่องจากรัฐบาลได้ประกาศใช้พระราชบัญญัติประถมศึกษาเพิ่มขึ้นแล้ว แต่สถานที่โรงเรียนประชาบาลยังมีไม่พอแก่ความต้องการของรัฐบาล ที่คิดจัดตั้งโรงเรียนประชาบาลขึ้น กระทรวงธรรมการจึงสั่งให้ยุบโรงเรียนของรัฐบาลบางแห่ง ลงรวม ๑๖ โรงเรียน ทั้งจังหวัดพระนครและธนบุรี เพื่อใช้สถานที่นั้นเปนโรงเรียนประชาบาลต่อไป ตั้งแต่วันที่ ๑ เมษายน พ.ศ. [illegible] นี้ รายนามโรงเรียนที่ยุบเลิกคือ

๑ โรงเรียนประถมสมาคมพิทยากรของพระนครเหนือ

๒ โรงเรียนมัธยมวัดชนะสงครามของพระนครกลาง

๓ โรงเรียนประถมจักรวรรดิของพระนครใต้

๔ โรงเรียนประถมวัดคณิกาผลของพระนครใต้

๕ โรงเรียนประถมวัดบรมนิวาสของพระนครใต้

๖ โรงเรียนประถมวัดช่างเหล็กของธนบุรีเหนือ

๗ โรงเรียนประถมวัดศรีสุดาราม ของธนบุรีเหนือ

๘ โรงเรียนประถมวัดบุรณศิริของธนบุรีเหนือ

๙ โรงเรียนประถมเลียบมหาสุทิศของธนบุรีเหนือ

๑๐ โรงเรียนประถมวัดดาวกะนองของธนบุรีใต้

๑๑ โรงเรียนประถมวัดเสาธงทัศว์ของธนบุรีใต้

๑๒ โรงเรียนประถมวัดกัลยาณ์ของธนบุรีใต้

ความรู้ ย่อม เรียน ทัน กัน หมด

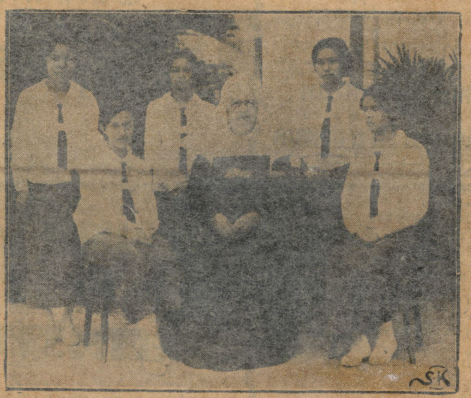

นักเรียนเซนต์ โยเซฟผู้จบหลักสูตรภาษาอังกฤษ พ.ศ. ๒๔๗๕ (เฉพาะนั่งจากซ้าย) น.ส. แอนนี่ เฟาว์ โร, ท่านอธิการินีเซอร์นาสิทอุยย์, น.ส.นวลศรี ประภาศิริ (เฉพาะยืนจากซ้าย) น.ส.เรงีอม พุกะมาณ, น.ส.มณีบาอัศวรักษ์, น.ส.ปรุง ที่ชานนท์

เอ.อาร์.ซาเลบาย ชนะคดีชั้นอุทธรณ์

ครั้งหนึ่งกรมอัยการและศาลอาญาโจทก์พ้องหลวงนาหักษ์ เอ.อาร์.ซาเลบายจำเลยบีดบังหลักฐานปัญหาซึ่งเกี่ยวเนื่องกับคดีแต่บางเรื่อง ศาลอาญาได้พิพากษาให้จำเลยชดใช้ค่าเสียหายแก่โจทก์ จำเลยอุทธรณ์ต่อศาลอุทธรณ์ ในวันนี้เวลาเที่ยงวัน ศาลอุทธรณ์ได้กลับคำพิพากษาศาลล่าง ยกฟ้องโจทก์ ให้นายห้าง เอ.อาร์.ซาเลบายชนะคดี แต่ง

กรรมการชุดใหม่ ของสามัคยาจารย์

วานนี้เวลา ๑๐ น. เศษ เลขาธิการของสามัคยาจารย์สมาคมได้เชิญสมาชิกไปประชุมณ ตึกโฮเต็ล เพื่อการเลือกตั้งตำแหน่งตามข้อบังคับ พ.ศ. ๒๔๗๐ สมาชิกที่มาประชุมทั้งหมด ๒๒ คน รัฐมนตรีว่าการกระทรวงธรรมการเปนประธาน การเลือกตำแหน่งกรรมการได้ดังต่อไปนี้ะ

อุปนายก พระยาปรมัตถ์ฯ ๑๑ คะแนน เหรัญญิก พระพินิชฯ ๑๐ คะแนน สำรานียกร ม.จ. วรรณฯ ๑๕ คะแนน ปฏิคม พระยาวิเศษฯ ๒๔ คะแนน บรรณารักษ์ พระราชธรรมฯ ๑๐ คะแนน กรรมการ นางบรรจงสิทธิฯ ๒๐ คะแนน นายนารถ โพธิประดิษฐ์ฯ ๑๗ คะแนน หลวงปราโมทย์ฯ ๑๗ คะแนน กรมหมื่นพิทย์ฯ ๑๗ คะแนน หลวง— สำเร็จฯ ๑๕ คะแนน เจ้าพระยามุรุนนครี ๑๕ คะแนน ม.ร. สกลฯ ๑๕ คะแนน พระพิสัณห์ฯ ๑๕ คะแนน หลวงพิลาศฯ ๑๕ คะแนน

ข้าราชการ พลัดรถไฟ พ้นจากหน้าที่ราชการ

วันที่ ๑ เดือนหน้า ข้าราชการกรมพลัดแห่งกรมรถไฟหลวงระพันจากหน้าที่ราชการ อีก ๒ คน คือ พระกายาโกศล กับพระราชาจารณ์ประดิษฐ ทรงพระกรุณาโปรดเกล้าฯ ให้รับพระราชทานเบี้ยบำนาญ ฐานะสูงกว่า

กรมยุทธศึกษาทหารบกประกาศรับผู้อาสาเข้าเป็นนักเรียนนายร้อยทหารบก

ในพ.ศ. ๒๔๗๐ กรมยุทธศึกษาทหารบกประกาศรับผู้อาสาเข้าเป็นนักเรียนนายร้อยทหารบก ณะพระที่นั่งอนันตสมาคม พร้อมกับผู้อาสา

หลักสูตรการสอบวิชาชั้นต้นนั้น ถ้าผู้ใดต้องการหนังสือก็ให้ซื้อได้ที่กรมยุทธศึกษาทหารบก ราคาเล่มละ ๕ สตางค์ ถ้าต้องการโปรษณีย์ต้องเพิ่มอีก ๒ สตางค์ หรือ ๑๐ สตางค์ตามอัตราต่างๆ

เมื่อผู้ใดต้องการทราบรายละเอียดให้ส่งถามได้นายพันโท พระนิมิตรสุวรรณเลขา อาจารย์วิชาส่งกรมยุทธศึกษาทหารบก ในเวลาซึ่งเปิดทำการ

(ลงนาม) นายพันโท
พระประสาทยันต์วิทยายุทธ
เจ้ากรมยุทธศึกษาทหารบก

พวกหนังสือพิมพ์ที่ถูกห้ามไม่มีกำหนด

มีข่าวจากเบอร์ลินว่า บรรดาหนังสือพิมพ์ของคณะเรียลเดมอเครตในเยอรมันนี้ ได้ถูกห้ามมิให้ออกทั้งหมด โดยไม่มีกำหนดด้วย

(พวกเรียลเดมอเครตเป็นพวกเดียวกับพวกคอมมูนิสต์ ซึ่งเป็นปรปักษ์อย่างร้ายของรัฐบาลเยอรมัน —บ.ศ.)

ลือว่าไกเซอร์จะเสด็จกลับเยอรมันนี

เนื่องแต่หนังสือพิมพ์ในเยอรมันนี้ได้ลงข่าวว่า จักรวัฏการบางคนได้ทูลเชิญพระเจ้าไกเซอร์นอกราชสมบัติให้เสด็จจากเนเธอร์แลนด์ ไปประทับอยู่ ณะอัมเมิร์ดดัมเมื่อใดเยอรมันนี้นั้น เรื่องนี้เจ้าหน้าที่ฝ่ายพรรคการเมืองของพระเจ้าไกเซอร์ได้แจ้งแล้วว่า พระเจ้าไกเซอร์ยังมิได้ตัดสินพระราชหฤทัยที่จะเสด็จกลับประเทศเยอรมันนี้ในเวลานี้ เนื่องในสุนทรพจน์ของท่านอัครมหาเสนานีแฮนเดนเบอร์ก ซึ่งได้กล่าวเมื่อไม่กี่วันมานี้ก็ว่า เวลานี้ยังไม่ใช่เวลาที่จะพิจารณาเรื่องการรื้อฟื้นกษัตริย์ขึ้นในเยอรมันนี้

กีบซัน

เปนห้างทำไม้กอลฟ์มีชื่อเสียง มีตัวอย่างการทำหัวไม้และหัวเหล็กแสดง ตั้งต้นจากของธรรมดาจนสำเร็จเชิญชมได้ที่

ปรินเซส

ตึกนายเติ้ง โทรศัพท์ ๕๓๗๐

ไม้ทำสำเร็จมีจำหน่าย

ทุกชนิด

ไม่ต้องอยู่ไฟ

ท่านหญิงคลอดบุตร ! เชิญรับประทาน

ยาตรานกยูง

เปนยาชนานแรกที่มีชื่อเสียง ให้ความสดวกในการคลอดบุตร โดยไม่ต้องอยู่ไฟ สตรีนิยมใช้แพร่หลายทั่วประเทศสยาม เพราะเปนที่วางใจได้ว่าปลอดภัย มียำสำหรับมารดาและเด็กประกอบพร้อม ไม่ต้องต้มสุราหาน้ำกระสาย ชุดละ ๒ ถึง ๑๒ บาท หัวเมืองส่งได้ทาง พ.ก.ง. มีสมุดตำแหน่งนำให้ เชิญรับไปอ่านโดยถูกต้อง ระดังว่า อย่าหลงเชื่อใช้ยาที่อ้างสรรพคุณเอาอย่าง ประกาศขายกันหลายแห่ง หรือยาที่ต้องซื้อเพิ่มเสียน (แบบ (ยาตรานกยูง)

ยารักษามดลูก

รับประทานแก้มดลูกพิการอันเกิดจากได้รับเรื้อกามโรค หรือคลอดของค้างเนื่องจากการคลอดบุตร แก้มดลูกเคลื่อนกระบังลมหย่อน อยู่ไฟไม่ได้ คลอดบุตรแล้ว ๕ วันใช้ยานี้ได้ผลดีนัก ขวดละ ๑ บาท

ร้านแม่เลื่อน



กบินทร์บุรี

หมอโพล้ง

พอรถไฟถึงกบินทร์บุรี เพื่อนต่างหวัดของข้าพเจ้าก็รีบกระโดดด้วยความดีใจว่า ไอ้โย่! หมอโพล้ง! ไม่ได้เหยียบกบินทร์บุรีนานเหลือเกิน ดูหัวบ้านไปเกือบครึ่งบ้านเทียวนะ!

◎

คนนี้มากข้าพเจ้ารู้สึกอาย ชักโมโหเดือด พองจากรถไฟ เขาก็ปรายตามองว่า พ่อเจ้าประคุณ! เที่ยวชาระเงินสูบเลือดมนุษย์อยู่แถวกบินทร์—ปราจีนนี่แหละ เป็นไง! หมู่ราวยขนบ้างไหม?

◎

ข้าพเจ้าว่า บ้า! พูดอะไรไม่รู้—คนเป็นกองสองกองช่างไม่มีสมบัติผู้ดีบ้างเลย กินจะรวยได้อย่างไร (เมืองไทยเป็นโรคไม่ดูดิก เหมือนหญิงที่เป็นโรคมดลูกพิการ ข้อ-จน อยู่ตามเคย —อย่างที่รู้ๆ กันนั่นแหละเพื่อนเอย

◎

ต่องคนกับเพื่อนรักก็พากันไปรับประทานอาหารที่ไซ่เต็งกบินทร์ เพื่อนข้าพเจ้าบ่นว่า ไม่อยากคบพวกกรุงเทพฯ เดี๋ยงเลย พวกกรุงเทพฯ มาบ้านนอก พวกบ้านนอกต้องเดี๋ยงพวกกรุงเทพฯ ครั้นพวกบ้านนอกมากรุงเทพฯ พวกบ้านนอกก็ต้องมาเดี๋ยงพวกกรุงเทพฯ อีกเลยทางใครทางมันดีกว่า

◎

ข้าพเจ้าว่า ออไปเถอะธรรมดาของต่างเมืองหลวงย่อมมีเกียรติที่จะได้รับการต้อนรับทุกขณะ ไม่ว่าจะตกอยู่ที่ไหน หรือไปสำรับที่ใด พอเจ้าของรับประทานเพื่อนข้าพเจ้าก็อธิบายขึ้นว่า ท่านคนเมืองหลวง! ข้าพเจ้ามีความยินดีที่มีโอกาสเลี้ยงดูต้อนรับท่าน ขอท่านได้โปรดอย่าเกรงใจเลย อาหารและค่าวิสกี้โปรดด้วย ข้าพเจ้ารับรองว่าเงินที่ชำระแก่เจ้าของโรงเตี๊ยมนั้นที่แท้ก็จากกันไป

◎

กบินทร์บุรีเปลี่ยนฐานะจากความรุ่งเรืองมาเป็นร่องไร ตลาดกลางมะ (ภาษาไทยเหนือ) เงียบเหงา ผู้คนไม่คึกคักพลุกพล่านเหมือนแต่ก่อน—เป็นอนิจจังคือความไม่เที่ยงแท้

◎

แต่เหตุการณ์โรงผู้ร้ายเบาบางเพราะพระธุระภาคพิษณุนายอำเภอและนายร้อยตำรวจตระเวณผู้บังคับการตำรวจภูธร เอาใจใส่ตรวจตราแข็งแรง มีเสียงกล่าวกันว่าวัวควายปล่อยปละละเลยกันได้ไม่หาย

◎

นอกจากนี้แล้ว พระธุระภาคยังหมั่นตรวจตราท้องที่และนำสั่งสอนราษฎรในการทำมาหาเลี้ยงชีพ ใครที่อยู่ว่างเปล่าเอาแต่เที่ยวเตร่ ก็เรียกตัวมาให้โอวาทหมั่นประกอบกิจการงาน ในการนี้พระครูธรรมสันทัดนี้เจ้าอาวาสวัดทำพานเชย์ ได้เป็นหัวเรี่ยวหัวแรงสำคัญในการอบรมศีลธรรมแก่พลเมือง นับว่าฝ่ายสงฆ์สนับให้มีคุณูปการแก่ฝ่ายบ้านเมืองอยู่มาก—

◎

ครั้นเสร็จธุระกิจที่กบินทร์บุรีแล้ว ก็โดยสารรถไฟมาปราจีนบุรี พอขึ้นบนรถก็พบแม่คุณคนเก่าคนหนึ่งซึ่งเจ้าหล่อนเปลี่ยนอาชีพจากการเป็นครูสอน เจ้าหล่อนร้องทักว่า แหม! ไม่นึกเลยว่าจะมาพบคุณหมอที่นี่ละบ้านดีหรือคะ? คุณหมอจ๋า

◎

ข้าพเจ้าเคราะห์ร้ายทั้งขาไปขามา ขอยืดยอดทองชักถามว่าเมื่อไรจะตอบว่า สะบายดี! ไม่เห็นคุณครูนานนม—โธ่นะนัน

◎

ข้าพเจ้าพูดเรื่องปลีกเพื่อแก้ลำว่า "หมอจ๋า" แต่เจ้าหล่อนฟังไม่ทันและไหลไม่ถึง กลับย้อนถามอีกว่า "ดีนั่งอ้อนขึ้นกว่าแต่ก่อนมากหรือคะ" ข้าพเจ้ารีบตอบว่าเรื่องบ

◎

เที่ยวอยู่บางจันบุรี ๒—๓ วันก็กลับกรุงเทพฯ ผ่านจังหวัดฉะเชิงเทรา นึกถึงเจ้าคุณอธิการภักดีนักเขียนหนังสือพิมพ์ที่กระเดื่องนามอยู่ในเวลานี้ รู้สึกว่าความรู้ในการเขียนหนังสือพิมพ์ของท่าน ได้บังเกิดแนวความคิดในระหว่างรัฐบาลกับราษฎร และยังประโยชน์ในความเข้าใจอันดีต่อกัน

◎

เป็นอย่างยิ่งอย่างยิ่ง ถ้ารัฐบาลไม่มีความเข้าใจในราษฎร และราษฎรไม่มีความเข้าใจในรัฐบาล รัฐบาลเก่าเคยบกพร่องในข้อนี้มาบ้าง และข้อนี้เองที่เกิดความไม่พอใจในประชาชนทั่วๆไป ข้าพเจ้าหวังว่าเจ้าคุณอธิการจะเป็นนักเขียนผู้หนึ่งซึ่งนอกจากเผยแผ่ความรู้แล้ว ยังจะเป็นสื่ออย่างดีที่เพราะความเข้าใจอันดีให้เกิดขึ้นระหว่างรัฐบาลและราษฎร เพื่อความสันติสุขของชาติ

◎

ขอประทานโทษ! ข้าพเจ้ามิได้กล่าวขวัญถึงท่านในฐานะที่ท่านเป็นอธิบดีศาลมณฑลปราจีน แต่ข้าพเจ้ามาร่ำพรรณด้วยความยินดีในฐานะที่เป็นเพื่อนนักเขียนหนังสือพิมพ์ด้วยกัน ข้าพเจ้าหวังและข้าพเจ้าเชื่อว่า อนาคตกาลเจ้าคุณผู้นี้ซึ่งเป็นผู้เข้าใจในความเป็นอยู่ของประชาชาติ จะเป็นผู้หนึ่งในผู้นำประเทศชาติของเราอย่างดีเลิศ!

◎

ในระหว่างเดือนนี้ หมอโพล้งมาในศรีกรุงบ่อยนัก เครงว่าท่านผู้อ่านที่รัก น้ำหน้าจะนึกหมั่นไส้ เพราะมีกลิ่นคล้ายเจ้าหมู่ว่า อ่านตำนานหมอโพล้งเหมือนนั่งเรือที่ผ่านไปในคลองดูกะดกะโดนโต๋ ไม่ไหวเพราะเพราะพริ้งเหมือนเราทั้งหลาย จึงขออภัย

ชีวิต ของรูสเวลต์ อยู่ที่ หญิงผู้นี้



พอแขงการายกินข้นจ้างยิงท่านประธานาธิบดีรูสเวลต์ นางดับลิว. เอฟ. ครอฮล์ (ยืนกลางหมู่ผู้ชาย) ก็ดันมือออกการะทันดวัน (ท่านรูสเวลต์จึงได้มีโอกาสยื่นขนมปังมาให้ว่า "นั่นไม่เป็นอะไร"

ในภาพหน้า ๑

เบญจมบพิตรสมาคม ประชุมนักประพันธ์

ด้วยเบญจมบพิตรสมาคม มีประสงค์จะมีหนังสือพิมพ์ของสมาคมฉบับ ๑ ฉะนั้น คณะกรรมการอำนวยการจึงขอแจ้งให้ท่านที่เป็นครูบาอาจารย์และนักเรียนเก่าของโรงเรียนมัธยม วัดเบญจมบพิตรซึ่งนับในทางประพันธ์ และซึ่งสมาคมมีความประสงค์จะรู้จักได้ทราบถึงนั้น ได้โปรดปลีกเวลาไปประชุมปรึกษาหารือ ณ ห้องประชุมเบญจมบพิตรสมาคม วันอาทิตย์ที่ ๒ เมษายน พ.ศ. ๒๔๗๐ เวลา ๑๐ น. ตรง

คณะกรรมการอำนวยการ
เบญจมบพิตรสมาคม
(๑๗/๓/๗๕ ศ.ศ.)

การพระราชทานเพลิงศพ
อำมาตย์โท พระคลังสมบัติ
(พิมพ์ กัณหะเตน)
ณ วัดจักรวรรดิราชาวาส
วันที่ ๕ เมษายน พ.ศ. ๒๔๗๑
เวลา ๑๖ นาฬิกา
เจ้าภาพ เกรง ว่า จะส่ง ก็ดี ไม่ทั่วถึง จึงขอประทานเชิญด้วย ก รช
แด่ คลังสมบัติ
ร.อ.ค. ศาสตร กัณหะเตน
๒๗ ๑๒ ๗๕ ๓ ก.

งานสวนกุหลาบ
๓, ๔, ๕ เมษายน
มี
ศิลาพิพิธภัณฑ์ ที่ จะส่งไป
แสดงในแคนาดา เต้นรำ ดนตร
ภาพยนต์ มหรสพ กีฬาต่างๆ
ร้านนักเรียนสตรี ที่แสดงสินค้า
ร้านอาหาร และบาร์
เริ่มตั้งแต่บ่ายถึงเที่ยงคืน
เชิญทุกท่าน
๒๐ ๑๒ ๗๕ ๔ ก.

ประกาศบอกศิลา
ด้วย เด็กชายวิทย์ บุตรข้าพเจ้า ประพฤติคนไม่อยู่ ในโอวาท และได้ออกจากบ้าน ข้าพเจ้าไปประมาณ ๗—๘ เดือนแล้ว ข้าพเจ้าไม่นับว่าเป็นบุตร และจะใช้นามสกุลของข้าพเจ้าไม่ได้ ทั้งไม่ยอมรับผิดชอบใดๆ ทั้งหมด
วาศ สุนทรจามร
ทนายความ
๒๕ ๑๑ ๗๕ ๗ ก.



ยาโรคผิวหนัง
อย่างวิเศษ
สำหรับรักษาผิวหนังที่เป็นโรค หรือเป็นผดผื่นคันเบื่อย ยาขัมบัค เป็นยาเหมาะดีที่สุด ขณะเมื่อใช้ยานี้แล้ว ในครั้งแรกอาการคันและเจ็บจะหายทันที ขัมบัครักษาผดผื่นร้าย มานานปี โรคที่เป็นพิษ
ยาขี้ผึ้งอันบริสุทธิ์ที่สุด
มีขายตามห้างร้านขายยาทั่วไป ขนาดพอหมาะแก่การใช้ ราคาตั้งแต่ ๑ บาท ๒ บาท ถึง ๓.๒๕ บาท ห้างเยาวราช เป็นเอเย่นต์ผู้เดียวในสยาม
ยาซัมบัค
Zam-Buk

ประติทินอายุกรุงเทพฯ
ท่านที่ยังไม่ได้ของร้องให้พิมพ์เพิ่มเติมนั้น บัดนี้พิมพ์เสร็จจะแถมแก่ท่านที่ซื้อ "หมากล่าเรื่อง" หรือ "ราชา" ตั้งแต่ ๕ ส.ค. เป็นต้นไป ในงาน ร.ร. สวนกุหลาบ งานฉันจะลืมท ๒ เมษา งานฉันกาลาย ค
สมบูรณ์พานิช
บางกอกใหญ่ธนบุรี

NIVEA SHAMPOO
สระผมด้วยแชมพู "ไนเวีย"
เพื่อความสวยงามของศีรษะและความงอกงามของเส้นผม
ความงามเห็นเรือนผมของท่านเนื่องจากใช้แชมพู "ไนเวีย" จะเป็นที่ริษยาโดยหมู่ชนทั่วไป ทุกคนพากันเข้าใจว่าท่านได้ทำความสนใจในการบำรุงผมโดยอย่างหนึ่ง ที่แท้นั้นคือใช้แชมพู "ไนเวีย"
มีจำหน่ายทั่วไป
กลิ่นหอม ชวนใช้

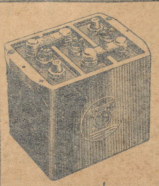

SMITH'S BATTERIES
"FOR MAXIMUM POWER AND LIFE"
มาถึงโดยเรือ "โคลา" ๑๑/๒/๔๕ สำหรับรถยนต์ทุกชนิด จักรยานยนต์ทุกชนิดทุกรุ่น เรือยนต์และวิทยุทุกอย่าง รูปแบบต่างๆ กัน
(ตามขนาดที่นายช่างไฟฟ้าของโรงงานสร้างรถกำหนดไว้)
รับรองว่า "สมิท" จะทำให้ท่านไม่เสียดายเงินเลย
บริษัท แอส.วี. บราเดอรส์
ท่าเตียน โทรศัพท์ ๒๑๖๒ พระนคร
เอเย่นต์ในประเทศสยาม

ธ.ค.ส.
อะโรกยาปะระนาอาภา พร้อมทั้งความสุขศิริงวัดดีพิสดารมงคลทุกประการ จงมีแด่ท่านทั้งปวง, ทหารเรือ, ทหารบก, กรรมการคณะราษฎร์ รัฐมนตรี ราษฎร พลเมืองดี ที่ได้กรุณาอุดหนุนให้ตลาดจำหน่ายยาธาตุ ยาอายุวัฒนะ และยาต่างๆ ของห้างฯ ทางธรรมโอสถ อยู่เสมอตลอดปีใหม่ พระพุทธศักราช ๒๔๘๒
พ.ศ. หลวงสิทธิโอสารักษ์
ประกอบโรคศิลปะ ผู้จำหน่าย ร้าน ๑ ผ.บ.ร. ห้างเทวกรรมโอสถ ร้านวัดโสมนัสวิหาร วิมลาลองผลุง ถนนกรุงเกษม นางเลิ้ง พระนคร

ละครบรรทมสินธ์
ละครต่างละครร้องใช้ผู้แต่งเป็นชายจริงหญิงจริง เรื่องราวดีมีบทพระราชนิพนธ์ของรัชกาลที่ ๖ ซึ่งยังไม่เคยมีใครนำออกแต่งเลย ในวันพุธที่ ๙ เมษายน พ.ศ. ๒๔๗๑ ณะที่โรงละครผู้ขอยุ่งาดี จักพระยาศรีเวลาแต่งและราคาตามสิมบัติ จำหน่ายต่างหน้าอย่างเคย ตั้งแต่วันที่ ๑๐ มีนาคม พ.ศ.๒๔๗๑ เป็นต้นไป

คำแถลงการณ์
ประชาชนชาวไทย ๑๓—๑๕ ล้าน (หัวใหม่) มีโรคลับเรื่องง่ายของง่ายคันง่ายหายเร็ว? แน่ที่เดียว ถ้ายาอย่างไหนออกใหม่ยอมสละคำประกาศอวดอ้างอย่างหรูโครมให้คันเต้นหลงผิด เป็นต้องซื้อทดลองดูสักละ โรคอุจาระอย่างเช่นเหมือนทั้งโรคกันปอดตากออกผอมแห้งตัวเรียกว่า โรคลำไส้พิการ โดยเรียกว่าโรคคาดจะโมหๆ ไม่ยอมวงหมอนคางเรียวแดงมือไปโดนยาคงหมอหรือจนก็เกิดลำไส้ตีบเป็นเหตุให้ท้องร้องและอื่นๆ กว่าจะรู้ตัวก็ตายนี่ พ่อเจ้าประคุณฟ้าเงินพอใจเสียแล้ว ตำบลให้ก็ได้ว่า ยาคาดจะโมหหมอแคร่อยู่เย็นเป็นสุขน่าคาดบำเพ็ญบุญ จิตเสมือนน้ำไม่แต่ก็ตาดจะโมยหายโรคอันทันยังบำรุงชาติบำรุงอาหาร เด็กที่กินนมอ่อนแข็งนมอายุ ๗ วันถึง ๑๒ ขวบเพิ่มน้ำหนักทวีขึ้นเดือนละ ๒ ปอนด เป็นอย่างน้อย ลือกันทั่วไปจนถึงเมืองต่างประเทศ

เพื่อยืนยันกันลอดลวงเข้าใจผิด
หรือจำกะท้อนมาเกาก่อนใครๆ มีแล้ว เป็นบุหรี่ที่ไม่ได้คิดราคาลดลวงเทียมสักไม่มีตำรา และไม่ได้ขายไปอยู่แห่งใดเลย จำหน่ายแห่งเดียวที่ บ้านศุนวัต หลังสถานีรถไฟเจ้าพระยาริมถนนเฟื่องนคร ทางเข้าข้างห้างบริบูรณ์โอสถ ปากตรอกมีป้ายบอกทางเข้าเดียวข้างหลังสถานีรถไฟขายอยู่ในบ้าน (ไม่ใช่สถานี) ไม่ติดตารา ของหลวงกิจการสถานี
บ้านศุนวัต บุหรสถานี

โคร-ทำอะไร-ที่ไหน-ในโลก

สันนิบาตชาติสมาคมตอบรับการลาญี่ปุ่น

เซอร์เอริคดรัมมอนด์เลขาธิการแห่งสันนิบาตชาติสมาคม ได้ตอบรับการลาออกของญี่ปุ่นแล้วโดยอนุโลมตามมาตรา๑๐แห่งบัญญัติของสมาคม คือว่าโดยปฏิญญี่ปุ่นจะต้องจ่ายเงินปี สำหรับบำรุงสมาคมต่อไปอีก๒ปี และในระหว่าง๒ปีนี้ญี่ปุ่นก็ไม่มีความจำเป็นที่จะยุติการได้ มิงคับใดๆเหมือนบัญญัติของสมาคมนั่น

(ญี่ปุ่นเป็นชาติใหญ่ชาติหนึ่งในการเสียเงินบำรุงสมาคม ปีหนึ่งๆต้องเสียไม่ต่ำกว่า๓๘,๒๐๗เหรียญทองการที่ญี่ปุ่นลาออก ก็แปลว่าสมาคมขาดเงินก้อนใหญ่ไปก้อนหนึ่ง และอาจเกิดเรื่องลูกระลึกนึกได้ ฯ บ.ศ.)

ตายคราวเดียว ๑๕ คน เพราะเครื่องบินตก

เมื่อตอนบ่ายวันอังคารที่๒๗เดือนนี้ เครื่องบินโดยสารชื่อ "ซิคอร์สกี้เวรร์ปูล" ประจำสายโคโลญ์ปลอนดอนของบริษัทอิมพีเรียลแอร์เวย์ ได้เกิดอุบัติเหตุตกลงที่ตำบลใกล้เมืองดิกซ์มุยเด้นในประเทศเบ็ลเยียม คนโดยสารตาย ๑๕ คนเป็นชนชาติอังกฤษ ๑๑, เยอรมัน ๓, และเบ็ลเยียม ๑ ก่อนเกิดเหตุได้มีคนโดยสารลงเสียที่บัรเซลส์ ๔ คน นับว่าเป็นจำพวกเคราะห์ดี

(โทรเลขอีกฉะบับหนึ่งแจ้งว่าในจำนวนคนตาย, รวมทั้งนักบิน, ช่างเครื่องยนต์ กับพนักงานวิทยุด้วย — บ.ศ.)

แม่ทัพญี่ปุ่นขออนุญาตรุกเข้ากำแพงใหญ่แต่รัฐบาลไม่ยอมเพราะเกรงปะทะกับต่างประเทศ

มีข่าวทางวิทยุกล่าวว่า เมื่อวันที่๒๔เดือนนี้ สำนักการทหารกรุงโตเกียวได้มีประชุมกันตลอดวัน เพื่อพิจารณาคำร้องของผู้บัญชาการทหารญี่ปุ่นในแมนจูกัว

ตามคำร้องนั้นมีว่า เหล่าทหารญี่ปุ่น ซึ่งไปทำการยึดอยู่แถบกำแพงใหญ่ กำลังเกิดความเบื่อหน่ายมาก เพราะต้องอยู่เฉยๆ กับทั้งได้ถูกทหารจีนรุกรานโจมตีเนืองๆ ผู้บัญชาการทั้งหลายจึงขออนุญาตที่จะทำการรุกเข้าไปภายในกำแพงใหญ่ เพื่อขับไล่ทหารจีนไปจากบริเวณนั้นเสียให้สิ้นเชิง

สภาได้ปรึกษากันถึงเรื่องนี้อยู่ตลอดวัน อันในแมนจูกัวนั้นมีทหารญี่ปุ่นอยู่ ๔ กองพล และต้องไปรักษาเจโฮล เสียอีก๓กองพล อีกกองพล ๑ ไปตั้งยึดอยู่แถบกำแพงใหญ่ สำหรับทหารที่เจโฮลจะเคลื่อนที่ไปไหนไม่ได้เลย เหตุฉะนั้นจึงจำเป็นที่จะต้องมีทหารเพิ่มขึ้นอีก แต่เรื่องที่จะให้ทหารรุกเข้าไปในกำแพงใหญ่นั้น รัฐบาลญี่ปุ่นยังไม่อนุญาต เพราะเกรงว่าจะมีเหตุอันเกิดขึ้นกับต่างประเทศ

"ฉันไม่เป็นอะไรดอก"

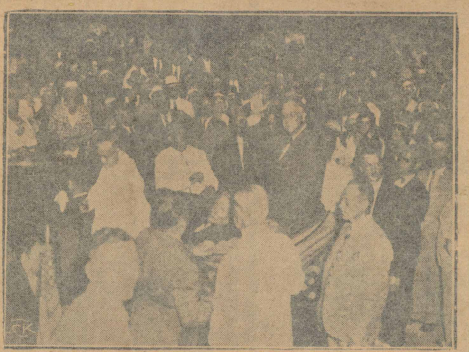

หลังจากแรงการายิงแล้ว ท่านรูสเวลต์ได้ยืนขึ้นบนรถยนต์โบกมือให้ประชาชนเห็นว่าเขายังมีชีวิตอยู่

ชาติไหนบ้างที่ได้ลาจากสันนิบาตชาติ

ญี่ปุ่นเป็นชาติที่๖ที่ได้ลาออกจากสันนิบาตชาติสมาคม อีก๔ชาติที่ได้ลาออกไปแล้ว คือ เสบ็ญลาออกเมื่อเดือนกันยายน ๑๙๓๖ (แต่ยังไม่ทันถึงกำหนดก็ปีก็กลับเข้าเป็นสมาชิกอีก) กอสตาริกาลาออกเมื่อตอนปลายปี ๒๔๗๖ ภายหลังเฮติญบราซิลเมื่อเดือนมิถุนายน ๑๙๓๗ — แม็กสิโกเมื่อปลายปี ๑๙๓๒

การลาออกของชาติอื่นๆนอกจากญี่ปุ่น ไม่มีเหตุการณ์อะไรนอกจากเรื่องการเงิน ซึ่งไม่สามารถจะหาเงินมาเสียเป็นค่าบำรุงสมาคมได้ สำหรับญี่ปุ่นลาออกด้วยเรื่องแมนจูเรีย

ประเทศที่ได้เข้าเป็นสมาชิกใหม่คือ เตอรกี, เปอร์เซีย, และอิรัค,

เตอรกีจะขอให้แก้สัญญาโลซานบางข้อ

รัฐบาลเตอรกีได้ตั้งจะร้องขอต่อประเทศที่เป็นภาคีสัมพันธ์แห่งสัญญาโลซานนั้น เพื่อแก้ไขสัญญานั้นในข้อที่ว่าด้วยการยกเลิกโมซูลให้แก่อิรัค กับการที่ได้ตั้งจำหน่ายน่านาชาติในการควบคุมช่องดาร์ดาแนล์ ซึ่งเตอรกีขอให้เพิกถอนข้อสัญญาที่กล่าวนั้นเสีย อันเตอรกีเห็นว่าอย่างกฎหมายการจะปลดปล่อยมือจากการยึดเหนี่ยวของสนธิสัญญาของแคมบีบรา ดาร์เดียเหมือนกัน

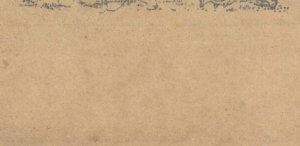

เรื่องรักที่ควรสั่งเอาดวงใจหญิงมาเผยแผ่

ศักดิ์ศรีหญิงชั้นสูงเสียแล้วย่อมเสื่อมไปทั้งสิ้น ถึงแม้ชายนั้นจะมีเจ้าของอยู่ หลงกลพาหนีเอาตนได้ เชิญดู! เชิญฟัง!!

— แม่จอมขวัญแอนฮาร์ดิ้ง —

ตอนที่ ๑๐ ตอนที่ ๑๑

— แสดงการ —

บูชาความรัก
DEVOTION

อย่างน่าเห็นอกเห็นใจคุณ

นายเลสลี่เฮาวาด และ ไอลีฟเทล

เป็นเรื่องรักที่เร้าร้อนสุดหลงของสาวกับหนุ่มที่มีเมียแล้ว เขาก็ดังเผชิญกับเหตุการณ์ต่างๆ ครั้งเป็นหนุ่มแก่ต่างๆ เคยในเรื่องชู้ชั่วกันตาย แต่ในขณะที่งานหนักกำลังเผชิญอยู่ เรื่องรักเรื่องชู้ก็เข้ามาแทรก เป็นเรื่องรักที่ควรสั่งเอาดวงใจหญิงอย่างมาเผยแผ่ เป็นความรักของหญิงที่ชายจะสลัดทิ้งไม่ได้อย่างแน่ๆ

แก๊ปปี้ตอลเซียเตอร์

— ขายตั้งแต่วันพุธที่ ๒๓ ถึงวันศุกร์ที่ ๒๔ นี้ —

โปรแกรมต่อไป เมื่อเรียมฮอปกินส์ก้อนรับบี้ใหม่ใน "ระบำมืด"

นี่แหละ! คือสำนักงานแพทย์แห่งเดียว ที่มีชื่อเสียง

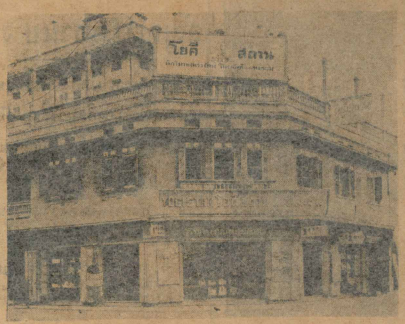

เป็นสำนักงานใหญ่ของแพทย์ช่างคิดที่มีชื่อเสียงมาแล้วกว่า ๑๐ ปี เต็มไปด้วยคนไข้ เป็นจำนวนหลายหมื่นคนโดยมาก ตลอดจนถึงต่างประเทศ ได้รับเคราะห์จากโรคร้ายอย่างทันใจ ท่านที่มีโรคร้ายคอยเบียดเบียนอยู่ควรรีบมาณสำนักงานแพทย์นี้ให้ตรวจ และรักษาเสียโดยเร็ว — อย่าหลงไปที่อื่น — ท่านจะได้รับความพอใจ หายจากโรคร้ายอย่างรวดเร็ว

มีแพทย์หลายนายที่ชำนาญในการตรวจโรค และรักษาโรคนี้โดยเฉพาะ มียาฉีดหลายร้อยนี้ที่คุณค่อยๆ ตาย ท่านตรวจโดยแพทย์ผู้ชำนาญ

ตึกวิมานเนาวรัตน์ โทรศัพท์ ๑๖๙๓ พระนคร



วุด โร วุด โร

หมวกสักหลาด "วุดโร" รุ่นใหม่มาถึงแล้ว
รูปทรงงามตามสมัยนิยม เนื้อละเอียดสมเป็น
หมวกที่มีชื่อของอังกฤษ ขนาด ๖๑ ๒ ถึง ๗

ฮกจ๋วนแอนโก

ถนนเยาวราช สี่แยกอัษฎา พระนคร



ไวโตนก
VITONIC
GLAND-PREPARATION

มีทั้งบุรุษและสตรี

ไวโตนิค เป็นยาบำรุงแกรนให้เกิดกำลังอาการอ่อนเพลียของแกรน ไม่สามารถจะทำให้บุรุษและสตรีบรรลุความสุขสมด้วยกันถึงขนาดจะอธิบายให้ ไวโตนกก็กลัวจะโอ้อวดเกินไป ทางที่ดีขอท่านซื้อไปทดลองดูสักหนึ่งขวด ผลรับรองจะเป็นที่พอใจเป็นแน่

ห้างขายยาบุญมี

โทรศัพท์ ๑๕๑

National Receivers



ใช่หลอดสกรีนกริด

เพิ่นโวลไฟบ้านลำโพงในตัว

ถ้าท่านต้องการใช้เครื่องวิทยุที่จะทนรูปสวยๆ เสียงชัดทั้งขายราคาเสียงลงวิทยุ ท่านจะได้เครื่องที่ชื่อ "เนชั่นอล" ราคาเราบริจาคว่าไม่แพงเลย เชิญมาชมและเปรียบเทียบคุณภาพเครื่องยี่ห้ออื่น เรามีตั้งแต่ถึงสหอดสกรีนกริดเพิ่นโหลดเชิญเร็วๆ ถ้าช้าจะหมด จำหน่ายแห่งเดียวที่

ฟาร์อีสเติ้นราดิโอ ถนนเจริญกรุง

ปลด, ย้าย, เลื่อน, นายทหารชั้นผู้ใหญ่

๑ ทรงพระกรุณาโปรดเกล้าฯ ให้เลื่อนย้ายและปลดนายทหารดังต่อไปนี้

๑ พ.อ.พระยาราม[illegible]ศรีสงคราม จัตวัดใหญ่ทหาร ออกจากประจำการเป็นนายทหารกองหนุน

๒ พ.อ. พระยาศักดาวิเศษรณฤทธิ์ ผบ.ป.ก. จังหวัดทหารบกนครราชสีมา ออกจากประจำการเป็นทหารกองหนุน

๓ พ.อ.พระประยุทธอรรัมย์ ผบ.ป.ก. จังหวัดทหารบกปราจีน เป็น ผบ.ป.ก. จังหวัดทหารบกนครราชสีมา ตงรับเงินเดือนอัตรา พ.อ. ๑

๔ พ.ท. พระศรีราชสงคราม ประจำกองบังคับการจังหวัดทหารบกปราจีน เป็น ผบ.ป.ก. จังหวัดทหารบกปราจีน

๕ พ.อ.พระยามหาณรงค์เรืองเดช ผบ.ป.ก. จังหวัดทหารบกนครสวรรค์ ออกจากประจำการเป็นนายทหารกองหนุน

๖ พ.ท. พระโกรัสสิทธิสงครามฤทธิ์ ประจำกองบังคับการทหารบกนครสวรรค์ เป็น ผบ.ป.ก. จังหวัดทหารบกนครสวรรค์

ทั้งนี้ตั้งแต่ ๑ เม.ย. ๗๐

ถึงให้ผู้ที่ออกจากประจำการ คือ พ.อ. พระยาราม[illegible]ศรีสงคราม พ.อ. พระยาศักดาวิเศษรณฤทธิ์ ตั้งรับกองบังคับการจังหวัดทหารบกกรุงเทพฯ พ.อ. พระยามหาณรงค์เรืองเดช ตั้งรับราชการเป็นที่ปรึกษากระทรวงกลาโหม

ตำรวจมีละความพยายามในเรื่องคับเพลิง แม้สุขไม่ถึงก็คงเดือดร้อนกะป๋องน้ำไปช่วย

ได้เกิดเพลิงไหม้ขึ้นที่ค้างรถทางรถไฟห่างจากสถานีบางซื่อไปหลายเส้นเมื่อวันที่ ๒๗ เดือนนี้ เวลา ๔.๕๐ น.

ขณะที่เกิดเพลิงไหม้เจ้าหน้าที่สถานีตำรวจทราบเหตุ ได้แจ้งให้กองดับเพลิง ของตำรวจทราบ และตำรวจบางนื่อก็ทราบ แต่ก็หาทันไม่ น้ำไปทำการดับเพลิงก่อน โดยต่อสู้ด้วยน้ำตำรวจได้พากันไปถึงสถานีรถไฟบางซื่อแล้วดับเพลิง ตำรวจขณะส่งความโรงเรียนพลตำรวจสถานยกบ้านทางและจักรวรรดิ์ ช่วยเหลืออย่างใดไม่ได้ โดยไม่มีทางที่จะไป ตำรวจจึงหากันเดินไปตามทางรถไฟ กับอธิบดีกรมตำรวจและพ.ต.ต. หลวงสุพลประดิษฐ์ผู้ ทำกับการได้ไปอำนวยการดับเพลิงอยู่ตลอดเวลา ซึ่งเวลานี้ยังดับเพลิงยังไม่สงบ

เพลิงไหม้ครั้งนี้ได้ไหม้บ้านคนไหม้ทางฟืนของกรมรถไฟหลวงซึ่งกองเป็นกองเรียงราย ยาวไปตามข้างรถไฟหลวง ตำรวจที่ไปทำการดับเพลิงได้ยกกำลังมาดับเพลิงไหม้ ออกทั้งเป็นการคัดค้านเพลิง ค่าเสียหายประมาณ ๓—๔ พันบาทขึ้นไป

ตำรวจได้ทำการไต่ส่วนถึงเหตุที่เกิดเพลิงไหม้ครั้งนี้ ได้ความตามทางสันนิษฐานว่าเกิดจากลูกไฟที่ออกจากปล่องรถไฟหลวงโบกใหม่ เวลานี้เรื่องยังอยู่ในระหว่างไต่สวนรายละเอียดเพื่อจัดการต่อไป

ฝรั่งเศสในสยาม



พ.อ. เรย์ ผู้บังคับการทหารประจำสถานทูตฝรั่งเศส ในกรุงสยาม ซึ่งได้รับสืบแทนตำแหน่งจาก พ.อ. ศรีกรุงวานนี้

ความเห็นการเมือง และเรื่องบรรเทิงกับความรู้ ตลอดจนข่าวและภาพต่าง ๆ จัดไว้ให้ท่านอ่านจนครบในศรีกรุงประจำวัน

แจ้งความ

ด้วยกรมเจ้าท่าได้รับคำสั่งจากกระทรวงมหาดไทย ให้จัดการขายเรือกลไฟ "ศรีธรรมราช" ซึ่งเวลานี้ทอดสมอยู่ณที่ตำบลบางคอแหลม ถ้าผู้ใดมีความประสงค์จะรับซื้อให้ยื่นประกวดราคายังกรมของประทับตราครั่งส่งยังกองบัญชาการกรมเจ้าท่า ภายในวันที่ ๗ เมษายน พ.ศ. ๒๔๗๐ กำหนดเปิดซองวันที่ ๗ เมษายน พ.ศ. ๒๔๗๐ เวลา ๙ น.

จะขอตรวจดูเรือณที่ๆ เรือทอดสมออยู่ได้ทุกวัน ตั้งแต่เวลา ๙ น. ถึง ๑๕ น. เว้นแต่วันอาทิตย์ ส่วนรายละเอียดขอดูได้ที่กองบัญชาการกรมเจ้าท่า

กรมเจ้าท่า

แจ้งความมา ณ วันที่ ๑๐ มีนาคม พุทธศักราช ๒๔๗๘

นายพลเรือตรี
พระยาศรยุทธเสนี
เจ้ากรม



ยาสะเดินส์ (แชค)

แก้ปวดศีรษะ

ถ้าท่านปวดศีรษะเสมอ กิจการของท่านที่ท่านจะให้ดีไม่ได้ ท่านไม่ควรทรมานอยู่โดยไม่จำเป็น

ยาสะเดินส์ (แชค) นี้ จะช่วยจัดการปวดศีรษะให้หมดหายเป็นยามีชื่อเสียงมากกว่า ๑๐ ปีแล้ว ในการแก้ปวดศีรษะ, โรคเส้นประสาท และบำบัดอาการเจ็บปวดทั่วไป รับประทานก็ง่าย สะดวก พลุดเห็นทันใจ ท่านจงเชื่อแน่เถิด และรีบหายาสะเดินส์ (แชค) นี้ไว้ ปวดศีรษะเวลาใดรีบใช้ทันที มีขายตามห้างขายยาทั่วไป



STEARNS' HEADACHE WAFERS
(SHAC)
FREDERICK STEARNS & CO. DETROIT, U.S.A.

ยาสะเดินส์ โทนิค

เป็นยาบำรุงสำหรับผู้มีอายุ ผู้มีกำลังน้อย ผอม ซูบซีด เด็กเล็กๆ และผู้ที่ฟื้นจากการเจ็บป่วย



ยาสะเดินส์ โทนิค มีสรรพคุณบำรุงกำลังเป็นอย่างดี ในการรักษาโรคทั่วไป โรคเส้นประสาท โรคไข้หัดต่างๆ เบื่ออาหาร, นอนไม่หลับ หรือโรคเกี่ยวกับโลหิตไม่ปรกติ เป็นยาบำรุงอย่างดี รับประทานง่าย มีขายที่ห้างเภสัชกรและห้างขายยาและร้านขายยาต่างประเทศทั่วไป

แม้ท่านมีหนังสือข่าวรายวันอ่านแล้ว ท่านควรจะมีหนังสือ **หยะขยอม** รวมข่าว สำหรับเก็บข่าวที่ดีไว้ด้วย

ศรีกรุง

วัน พฤหัสบดี ที่ ๓๐ มีนาคม พุทธศักราช ๒๔๗๕

ยุ่งเรื่องลดอาวุธ

ปัญหา ระหว่างญี่ปุ่นกับฝรั่งเศสกับเยอรมันนี้ เดือนนี้แล้ว โดยที่ญี่ปุ่นได้แจ้งการถอนตัวออกจากเป็นสมาชิกตามระเบียบแล้วในเดือนมีนาคมนี้เอง ปัญหาแรกใหญ่ที่ทุกคนกังวลกันคือ อย่างศรีกรุงนี้

อุปสรรคอันดับแรกในขณะนี้ เป็นเรื่องระหว่างฝรั่งเศสกับเยอรมันนี้ มากกว่าที่จะเป็นเรื่องของชาติอื่นๆ เราคงจะยังจำกันได้ว่า เยอรมันได้ทำให้การประชุมต้องชะงักครั้งหนึ่งแล้วเมื่อไม่กี่เดือนมานี้ เรื่องเรียกร้องเอาคำมั่นสัญญาเพื่อความสมภาพในการมีอาวุธ ถึงอังกฤษได้พยายามอย่างยิ่งที่จะจูงมือเยอรมันให้กลับไปนั่งเก้าอี้ที่เขาจองไว้ที่ต่างอยู่ แต่ตราบนั้นก็ยังเวลาร่วม ๑ เดือนกว่าจะรอมชอมกันได้ เนื่องแต่ฝรั่งเศสไม่ยอมปล่องใจด้วยร่วมไป นั่นเป็นเพียงเรื่องขอคำมั่นสัญญาในขั้นต้นๆ ทำนั้น แต่ตราบนั้นเป็นเรื่องที่จะต้องตกลงกันอย่างจริงจัง ว่าเยอรมันนี้จะควรได้รับความสมภาพอันนั้นแค่ไหน หรือเพียงไร!

เราจะต้องหาความเข้าใจเสียก่อนว่า เยอรมันอ้างเหตุผลอย่างไรบ้างที่ขอความสมภาพสำหรับการมีอาวุธ ดอกเตอร์นาโคดนี้ผู้แทนเยอรมันนี้ณ ดันนิบาตชาติได้แถลงไว้อย่างชัดแจ้งว่า เยอรมันนี้ได้ถูกปลดอาวุธมาเป็นเวลากว่า๑๐ ปี อันเกินกว่าที่ได้กำหนดไว้ในสัญญาแวร์ไซลล์นั้นแล้ว ตามสัญญานั้นก็มีบทบังคับไว้ว่า เมื่อถึงขั้นนี้ นานาชาติจะต้องเริ่มปลดอาวุธตัวเองเหมือนกัน แต่ก็ไม่ปรากฏว่าชาติใหนได้ทำเช่นนั้นเลย อีกประการหนึ่ง เยอรมันนี้เป็นชาติที่มิได้สมเกราะป้องกันภัย แต่ตั้งอยู่ในแผ่นดินอันเรียบง่ายของชาติที่สมเกราะฉะนั้น ดุจดอกระมันอันรายอยู่มาก ดังนั้นเยอรมันนี้จึงจำต้องรอสมเกราะอย่างเดียวกับเพื่อนทั้งหลายบ้าง หรือถ้าไม่ยอมให้สมเพื่อนก็ต้องจะถอดเกราะออกเสีย เพื่อความสมภาพจะได้มีโดยทั่วถึงกัน

ตามคำร้องขอของผู้แทนเยอรมันนี้ดังกล่าวนี้ ก็ดูมีคำรับกันอยู่ว่าประกอบด้วยเหตุผลอันฟังขึ้นเป็นอย่างมาก แม้แต่ท่านแรมเซย์แม็คโดนัลด์ก็เห็นควรที่จะให้ความสมภาพแก่เยอรมันนี้เหมือนกัน แต่ปัญหาอันใหญ่ยิ่งมีอยู่ว่า ฝรั่งเศสจะว่ากระไร?

โทรเลขเมื่อวันก่อนได้อ้างถ้อยคำของท่านเธอร์ริสสมาชิกแห่งรัฐสภาซึ่งกล่าวเป็นใจความว่า ฝรั่งเศสคงจะยอมเช่นนั้นไม่ได้เป็นแน่ กับว่า "ถ้าและปล่อยให้ฝรั่งเศสมีอาวุธเหนือเยอรมันนี้อยู่เรื่อยไปแล้ว เยอรมันนี้ก็หมดโอกาสที่จะทำการรุกรานฝรั่งเศสให้สำเร็จได้ และเรา (อังกฤษ) ก็จะได้สิ้นห่วงที่จะไม่ต้องเข้าร่วมสงครามตามที่บังคับไว้ในสัญญาโลคาร์โน

ถ้อยคำของท่านเธอร์ริสนอกจากจะเป็นคำตอบแทนฝรั่งเศสแล้ว ยังช่วยให้เข้าใจว่า เยอรมันนี้จงเกลียดจงชังฝรั่งเศสอยู่อย่างลมไม่หาย แม้ว่าให้เยอรมันนี้มีอาวุธได้พร้อมสรรพ อันตรายก็ต้องท้าทายฝรั่งเศสอยู่เรื่อยๆ และในที่สุดก็คือสงครามนั่นเอง! ความเข้าใจนี้หากว่าถูกต้องแล้ว ก็ยังจะกล่าวได้ด้วยว่า การตั้งแง่ของฝรั่งเศสที่ไม่ยอมให้เยอรมันนี้มีอาวุธได้เท่าเทียมกับตนนั้น ไม่เป็นการระแวงที่ผิดอย่างไรเลย

จริงอยู่ ในยุคหลังมหาสงครามนี้ โลกได้ช่วยกันสร้างสัญญาต่างๆ นานาขึ้นมากมายหลายฉบับด้วยกัน มีสัญญาโลคาร์โนกับสัญญาเคลล็อกบริอังค์ (สัญญาว่าด้วยสงคราม) เป็นต้น แต่ก็หาได้มีความไว้วางใจกันไม่ว่า สงครามจะไม่เกิดขึ้นในเมื่ออาวุธยังเป็นสิ่งต้องการของนานาชาติอยู่ ยิ่งกว่านั้น สัญญาก็ยังเคยถูกเหยียดลงเป็นเศษกระดาษมาแล้ว ซึ่งจะว่าลงไม่เป็นเช่นนั้นอีกต่อไปนั้น ใครจะรับประกัน?

จุดหมายจุดใหญ่ที่สุดแห่งการประชุมลดอาวุธก็ด้วยเห็นกันแน่แน่ว่า เป็นวิธีเดียวเท่านั้นที่จำจัดสงครามในอนาคตเสียได้ เพราะว่าเมื่อได้มีการจำกัดอาวุธให้มากที่สุด กับทั้งเลิกใช้อาวุธที่ร้ายแรงบางอย่างบางชนิดด้วยแล้ว สงครามก็ย่อมจะห่างไกลออกไป แม้จะมีเรื่องผิดใจอะไรเกิดขึ้น ก็พอจะพูดจาปรองดองกันได้ง่ายกว่าในขณะที่ต่างฝ่ายต่างสรรพด้วยอาวุธพร้อมเพรียง อนึ่งการที่อังกฤษเอาเป็นธุระประชุมหนักหนา จนถึงที่ทำจะเกินหน้าที่ไปแต่ความจริงมีอยู่ว่าโดยบังคับแห่งสัญญาโลคาร์โนที่ท่านเธอร์ริสอ้างถึงนั้น อังกฤษอยู่ในฐานะเป็นผู้รักษาอาวุธอันคมกริบเล่มหนึ่งสำหรับประหัดประหารสมาชิกแห่งสัญญานั้น อันเป็นข้างฝ่ายผิด และซึ่งบังอาจก่อสงครามให้เกิดขึ้น เมื่อฐานะของอังกฤษมีรูปเช่นนี้ ก็เป็นธรรมดาที่จะต้องเอาเป็นธุระอย่างแข็งแรง

อย่างไรก็ตาม การประชุมลดอาวุธครั้งนี้เป็นปัญหาสำคัญยิ่งสำหรับสันติภาพในอนาคต ความสำเร็จอยู่ที่ความอดทนอดกลั้นซึ่งกันและกันเป็นที่ตั้ง แต่ในเวลานี้ เยอรมันนี้อยู่ในกำมือของผู้มีน้ำใจอันเด็ดขาด คือท่านอะดอล์ฟฮิตเล่อร์ จึงสงสัยว่าสำหรับปัญหาอันยุ่งยากนี้ ฝรั่งเศสกับเยอรมันนี้จะจับมือกันได้ด้วยวิธีใด!

มนัสัย

หยดหมึกศรีกรุง

พวกฉวยโอกาส

๑

พอกระทรวงกลาโหมชักชวนให้ทหารออมเงินเดือนฝากธนาคารไว้ เพื่อเป็นทุนช่วยราชการในเวลาคับขัน ดังเราเคยสงสัยประกาศมาแล้วในวันนั้น เกิดเป็นโอกาสของพวกฉวยโอกาสขึ้น

๒

กล่าวคือ มีเจ้าพวกฉวยโอกาส (Opportunist) ไปเที่ยวรับสมัครเป็นนายหน้าจัดเก็บเรี่ยกล่าวป่าวการ, คำเรียนคำร้อง และคำทำสัญญา โดยด่วนด้วย กู้เงินรัฐบาลรายละ ๔ บาท ๕ บาท จากราษฎรๆ ที่ยากจน แต่อยากได้เงินอยู่แล้วก็ยอมให้โดยการเสียรู้อย่างน่าสงสาร

๓

เรื่องนี้ได้เกิดขึ้นแล้วทางแถบจังหวัดนนทบุรี ราษฎรหลายร้อยคนตกเป็นเหยื่อของพวกฉวยโอกาสเหล่านั้น ควรเจ้าหน้าที่จะสอดส่องออกลับด่วนๆ

๔

เราเข้าใจว่าเรื่องนี้คงจะมีได้เกิดแต่ละเพาะจังหวัดนนทบุรีเท่านั้น เมื่อจังหวัดอื่นๆ ก็น่าจะมีบ้าง ควรมหาดไทยจะได้ประกาศให้เป็นที่เข้าใจทั่วทั้งพระราชอาณาจักรด้วยเสียเลย

ข่าวเบ็ดเตล็ด

จะดื่มเบียร์วันที่ ๗

ประชาชนในอเมริกาจะได้เริ่มต้นดื่มเบียร์กันได้ตั้งแต่วันที่ ๗ เมษายน ๒๔๗๖ เปนต้นไป โรงกลั่นเบียร์กำลังทำงานกันอย่างหามรุ่งหามค่ำทีเดียว

กำหนดประชุมเพลิง

นางข่าประดิษฐานนท์ พ.ต. หลวงพิทยยุทธยรรยง และ ร.ต.อ. ขุนนามนฤนาท จะได้เปนเจ้าภาพจัดการศพนายสิทธิ์ประดิษฐานนท์ ในวันที่ ๕ เมษายน พ.ศ. ๒๔๗๖ เวลา ๑๗ น. ประชุมเพลิง ณ เมรุเชิงสุวรรณบรรพต (วัดสระเกษ)

นักบินเสปญ

ซินญอร์โลริง นักบินชาวเสปญ ซึ่งทำการบินไกลเพื่อเที่ยว และได้มาถึงดอนเมืองเมื่อวันที่ ๒๖ เดือนนี้นั้น วันที่ ๒๗ เวลา ๑๐ น. ได้บินไปนครพนม ถึงเมื่อเวลา ๑๗ น. พักแรมที่นั่นคืนหนึ่ง วันที่ ๒๘ เวลา ๗ น. ได้ออกบินไปอำนอย

เกิดตายในพระนคร

คนเกิดคนตายในอำเภอชั้นในกรุงเทพฯ ระหว่างสัปดาห์ที่สุดลงเมื่อวันที่ ๑๘ เดือนนี้ มีเกิด ๔๕๙ คน ตาย (ทุกอายุ) ๒๑๗ คน เด็กอายุต่ำกว่า ๑ ขวบ ตาย ๖๔ คน

วิทยุคืนวันนี้

สถานีวิทยุพญาไท จะได้ส่งกระจายเสียงประจำคืนวันนี้ ตั้งแต่เวลา ๑๙ น. เปิดสถานีแล้วปาฐกถาวิชชาภาษาไทย ๑๙.๓๐ น. เครื่องสายขิม ๒๐ น. ตั้งนาฬิกาแล้วเครื่องสายบรรเลงต่อ ๒๐.๓๐ น. ข่าวเบ็ดเตล็ด ๒๐.๕๐ น. เครื่องสายบรรเลงต่อ ๒๒ น. ปิดสถานี

เดิรทางไกลด้วยเท้า

นายสิบเอกเอ็ม.เอช.ชอลเมอร์ ประจำรถไฟสายอินเดียตะวันออก ได้ออกเดิรทางด้วยเท้าโดยลำพังจากประเทศอินเดีย เพื่อไปประเทศอังกฤษระยะทางประมาณ ๕,๐๐๐ ไมล์ เขาจะพยายามเดิรให้ได้วันละ ๒๕ ไมล์ และกะว่าจะถึงอังกฤษในเดือนกันยายนศกหน้า

รับครูสมัครสอน

ทราบว่าโรงเรียนอินทรศึกษาถนนพระราม ๑ ได้เปิดรับครูสมัครสอนวิชชามัธยมตอนกลาง และตอนต้น ผู้ใดมีความประสงค์เปนครูโปรดรีบไปสมัครพร้อมด้วยนำใบรับรองของครูใหญ่ไปแสดงต่อผู้จัดการโรงเรียนอินทรศึกษาแต่บัดนี้

เงินทุนลูกเสือสยาม

สภากรรมการกลางจัดการลูกเสือแห่งสยาม ได้สำรวจเงินทุนของกองลูกเสือมณฑลต่าง ๆ ระหว่าง พ.ศ. ๒๔๖๘ ถึง ๒๔๗๓ มีตัวเงิน ๑๓๓,๔๗๒.๔๐ บาท เงินให้กู้หาผลประโยชน์รวม ๔๙,๗๗๒.๔๗ บาท เงินหาผลประโยชน์อื่น ๆ ๔๕,๐๐๐ บาท

ราคาและจำนวนข้าวเปลือก

เมื่อวันที่ ๒๕ เดือนนี้ มีข้าวเปลือกส่งขึ้นตามโรงสีในพระนครรวม ๓๙๙๑ เกวียน ข้าวนาสวนชะนิดที่ ๑ ราคา ๔๐—๔๑ บาท ชะนิดที่ ๒ ราคา ๓๖—๓๗ บาท ชะนิดที่ ๓ ราคา ๓๔—๓๕ บาท ข้าวเบา ราคา ๒๘—๓๒ บาท ข้าวเหนียว ราคา ๒๘—๓๖ บาท

ลูกเสือชลฯไปราชบุรี

ในวันที่ ๕ เดือนหน้า คณะลูกเสือจังหวัดชลบุรี ๔๕ คน จะเดิรทางไกลไปยังจังหวัดราชบุรี และพักแรมณจังหวัดนั้น เพื่อเปนการอบรมฝึกนิสสัยให้มีการอดทนเคยชินต่อภูมิประเทศ

กรมการอำเภอทำงานร่วมกัน

ทราบว่า กรมการอำเภอบางกรวยกับตลิ่งชัน ได้ตกลงกันรวมกำลังราษฎรทำการขุดซ่อมคลองมหาสวัสดิ์ที่ตื้นเขินตอนสี่แยกนราภิรมย์ถึงศาลาคู่เพื่อประโยชน์ในการทำนาและเดิรเรือ ได้เริ่มลงมือทำตั้งแต่วันที่ ๒๘ เดือนนี้ กำหนดจะให้แล้วภายใน ๑ เดือน

ผู้ป่วยไข้ตามชนบท

ได้รับรายงานว่ามีผู้ป่วยด้วยไข้หวัดใหญ่ในอำเภอหมากแข้ง จังหวัดอุดรธานี (๔๗๐ กม. ตะวันออกเฉียงเหนือจากกรุงเทพฯ) ๕๕ คน ตาย ๑๓ คน และโรคบิดในอำเภอยิ่งอจังหวัดนราธิวาส (๗๔๐ กม. ใต้จากกรุงเทพฯ) ป่วย ๘ คน ตาย ๑ คน

เครื่องหมาย ข่าวดี



BE McCallum's SURE Perfection IT'S Scots Whisky

ท่านจะเห็นเครื่องหมายนี้

ตามร้านจำหน่ายเหล้าทุกๆร้าน

ซึ่งจำหน่ายวิศกี้อย่างดี

เมื่อท่านเห็นและต้องการ

แม็คคัลลัมซ

ท่านจึงจะได้ดื่มวิศกี้อย่างดี

ห้าง อิสเติน เอเย่นซี จำกัด

ดูโบลซาน

DUBLOSAN

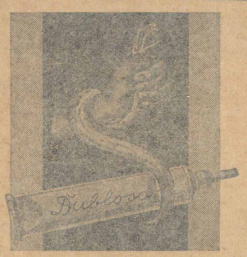

ป้องกันโรคซึ่งเกิดจากการสังวาส

สามารถทำลายเชื้อโรคหนองใน, ซิฟิลิส

กับตัวบาซิลไลแห่งแผลอ่อน

คำรวมติดตัวท่านที่ชอบเที่ยวซุกซน

มีจำหน่ายตามร้านยาทั่วไป

ห้าง บี. กริม แอนโก



นายแพทย์แห่งการสาธารณสุข
และนางแพทย์แห่งการอนามัย
ร่วมใจแนะนำ

มอค

อ่านว่า "มีอ็กซ์"

อำนาจสังหารยุง-แมลงทุกชนิด

อำนาจ "มอค" นี้แหละที่ท่านต้องการทราบมานานแล้ว เป็นอำนาจที่ได้นำความพินาศมาสู่อาณาจักรยุง, อาณาจักรแมลงวัน เป็นอำนาจที่ท่านหมอแมลงสำปีหมดปัญญาจะแก้ไข, เป็นอำนาจที่ผลาญทองพันหมดและยังปลอดภัยในพริบตาเดียว ทุกๆหยดของ "มอค" มีรับประกันในคุณสมบัติ คือ

๑. สังหารตัวเล็กทุกระนิดตลอดจนเชื้อจุลินทรีย์โดยเด็ดขาด
๒. ปราศจากวิชาการ ป.ป.ภัย อันตรายหรือผลข้างเคียงใดๆ ทั้งสิ้นกับ "มอค"
๓. "มอค" ไม่เหม็นเหม็นฉุนจัดจ้านหรือแสบหรือทำให้เกิดรอยด่างดำ ถ้าหากว่า "มอค" ชุบผ้าม่านหรือ
๔. "มอค" ทำมาจากน้ำยา

อาศัยคุณสมบัติอันสูงส่งของ "มอค" ดังกล่าวข้างต้นนี้ บรรดานายแพทย์การสาธารณสุขได้ทดลอง ใช้ "มอค" นี้ฆ่าเชื้อโรคต่างๆ ได้ผลเป็นที่น่าพอใจ จึงได้ทำการแนะนำให้ทหารใช้ "มอค" นี้ฆ่าเชื้อโรคต่างๆ ที่จะนำเชื้อโรคมาสู่มนุษย์



"มอค" บรรจุขวด ขนาด ๑๕ ออนซ์ ราคา ๑๕ บ.
"มอค" บรรจุขวด ขนาด ๑๒ ออนซ์ ราคา ๑๐ บ.

มีจำหน่ายทั่วไป

ห้างเยาวราช
เอเย่นต์ในประเทศสยาม



ยาไบ้ก่วยทัน หรือ บาลาจินไซ

เป็นยาเจนาพเดียวที่เคยรักษาโรคต่างๆดังแจ้งต่อไปนี้ให้หายขาดเช่น โรคโอ, อาหารไม่ย่อย, ท้องขนท้องเพื่อ, กลิ่นโส้, อาเจียน, น้ำลายเป็นฟอง, ลมตาย, จำมะนาด, หายใจเหม็น, บ้วนน้ำลายบ่อย กระหายน้ำ, อ่อนเพลีย, เวียนศีรษะ, เมาคลื่น, ปวดมวนท้อง, และโรคต่างๆเกี่ยวแก่ลำไส้ และกระเพาะอาหาร หรือถ้าถูกโฟลกเอายานี้ผสมกับน้ำตาล ก็อาจหายขาดแล้วปลอดภัยได้

ถ้าท่านจะไปในงานมหรสพหรือที่ประชุมใดๆ จงเอายานี้ติดไปด้วย จะป้องกันปากเหม็น และถ้าใช้อมเสมอๆจะทำให้ฟันทนแข็งแรงและฟันขาวสะอาด ยังมีประจำที่ตำบลต่างๆ สำหรับใหญ่ เช่นที่ศาลา รถยนต์ศาลาเฉลิม เลขที่ ๒๒๕ – ๒๒๐ ปากตรอกเล็ก ถนนเจริญกรุง โทรศัพท์ ๑๗๕ ห้างใหญ่ๆ ทั่วไป และย่านกุ้ง



PEBECO
TOOTH PASTE
Agents: SUDDA DILOK
BANGKOK

ยาสีฟันชั้นดี พร้อมด้วยคุณภาพและความแข็งแรงของฟัน

ยาสีฟัน ปีบีโก้ ป้องกันโรคฟันทุกชนิด

ใครทำอะไรที่ไหนในพิบูลสงคราม

จังหวัดพิศณุโลก

ข่าวเมืองเหนือฝีมือเข้มแข็ง ระไบยข้างตะกุชุงพาหนี

ผู้ร้ายเมืองเหนือเข้มแข็งนัก ข้างพลายดีดอดออกใหญ่ ถึงนายรถลำพาหนีไปได้ เจ้าทรัพย์ต้องเสียเงินตำข้าง คิดตามถึง ๖๐๐ บาท ดังข่าวปรากฏต่อไปนี้

เมื่อวันที่ ๘ เดือนนี้ เวลากลางคืน ช้างพลายดีดของนายทอง แสงสิริ ได้หาย ไปจากบ้านในอำเภอพรหมพิราม เจ้าทรัพย์ได้ว่าช้างทำสัญญากับราษฎรคนหนึ่ง ให้ช่วยคิดตามช้าง ก็ได้ช้างและได้ตวนรายละให้เงิน ๖๐๐ บาท ถ้าได้แต่ช้างให้ ๕๐ บาท ผู้รับสัญญาคิดตามช้างนั้นจนพบ ในวันที่ ๒๑ เดือนเดียวกันคนร้ายนำไปผูกไว้ในป่าเขา จังหวัดอุตรดิตถ์

จังหวัดนครปฐม

ศาลผู้กาทัดสินปล่อย หลวงสิทธิเทพการ

ศาลผู้กาพิพากษาปล่อยตัวหลวงสิทธิเทพการ (สมเสียง วังศาล) นายเย็น นายสุน จำเลยในคดีฆ่านายแปลก ทุชชูตาย

ศาลจังหวัดนครปฐมได้อ่านคำพิพากษาของศาลผู้กาแล้วในวันที่ ๒๕ เดือนนี้แล้ว

คดีนี้เป็นคดีที่ครึกโครมเกิดขึ้นในจังหวัดนครปฐม อัยการเป็นโจทก์ฟ้อง ศาลจังหวัดนครปฐมตัดสินประหารชีวิตหลวงสิทธิเทพการ ให้จำคุกนายเย็น นายสุนคนละ ๑๐ ปี และนายยิ้ม มีกำหนด ๗ ปี

หลวงสิทธิฯ นายเย็น นายสุน

จังหวัดสวรรค์โลก

ความอุกอาจของผู้ร้าย ถักต้อนกระบือพังคอก

ผู้ร้ายที่สวรรค์โลกทำการอย่างอุกอาจล่วงเกินเข้าคอกไล่ต้อนกระบือถักพาออกกลางทุ่งนาพังคอกวิ่งไป ๓๐ ตัว นางตาล และนางแจ่ม ผู้เป็นเจ้าทรัพย์เข้าทำการขัดขวางผู้ร้ายก็มียาเกรง

อุทธรณ์คำพิพากษาศาลจังหวัด ศาลอุทธรณ์ตัดสินปล่อยทั้ง ๓ คน นายยิ้มไม่อุทธรณ์ คงถูกจำคุกตามศาลเดิม

คดีนี้ศาลผู้กาฯ ลงพิพากษาตามคำพิพากษาศาลอุทธรณ์ ให้ปล่อยตัวหลวงสิทธิฯ นายเย็น นายสุน ส่วนนายยิ้มสะล่าคุกตามคิม

ผู้ส่งข่าวของเรากล่าวว่า นางตาลและนางแจ่ม ตั้งบ้านเรือนทำนาอยู่กลางทุ่งคลองบางไม้ตำบลบ้านไร่ อำเภอสุโขทัย เมื่อวันที่ ๑๕ เดือนนี้ เวลา ๓ น. เศษ คนร้ายประมาณ ๓–๔ คน ใช้เครื่องมือตัดคอกระบือของนางตาล และนางแจ่ม ได้ต้อนกระบือออกจากคอกทั้ง ๒ คอก ขณะนั้นสุนัขเห่าหอนหญิงผู้เจ้าทรัพย์รู้สึกตัวขึ้นจึงเข้าขัดขวาง ผู้ร้ายหาได้ขู่เกรงไม่ คงทำหน้าที่ต้อนระบือต่อไป หญิงเจ้าทรัพย์ก็ไม่กล้าคิดตามเกรงผู้ร้ายจะทำร้าย จึงนำความมาแจ้งความไว้ ส่วนพรรคพวกที่ยังจับไม่ได้ เจ้าพนักงานกำลังติดตามอยู่

บริษัทตูตัล

เครื่องหมายว่า "Tootal" หรือ "A Tootal Product" จะต้องมีพิมพ์ติดอยู่ริมผ้าทุกๆ หลา



แพร ผ้าและผ้าบ่านของบริษัทตูตัล ดอกและสีสวยงาม ได้มีตกเข้ามาใหม่หลายสิบชนิด เชิญชมได้ที่

ภัณฑุปกรณ์ ถนนพาหุรัด
ร้านจำหน่ายเครื่องแต่งกายชั้นดี
เสริมสิริ ถนนพาหุรัด
สวัสดิ์ขนม บางลำภูบน

น้ำมันตราพระ  "น้อยอิ๋ว"

เป็นยาน้ำมันชนิดหนึ่ง ซึ่งเจ้าของผู้ประสงค์อันจะนำมาเพื่อกันจำหน่ายซึ่งต้นไปด้วยตั้งใจที่จะบำบัดโรคได้จริงๆ จนมีชื่อเสียงและหลักฐานมาช้านานในทวีปเอเชีย



ยาน้ำมันตราพระชนิดนี้ดีกว่า น่ะสรรพคุณเอย บันดีให้ทุกๆ ท่านทราบ

ลม อาจารกโรค ตะกริวชัก ปวดท้อง ลงท้อง จุกเสียด ไข้บ้า กาฬโรค อหิวาตกโรค เมาเรือ เมารถ เมาเหล้า เหล้าน้ำยาน้ำมันตราพระ "น้อยอิ๋ว" อาจจะบรรเทาได้ ครบถ้วน

บริษัท เลี่ยงอิว

เจ้าของยาเป็นคนไทยในประเทศสยาม

เลขที่ ๓๐ ถนนเจริญกรุง ตรงข้ามกับโรงภาพยนตร์พัฒนากร

จังหวัดพระนคร

ประกาศ

เจ้าพนักงานที่ดินจังหวัดนครนายก

ที่ดิน

ระวาง ๗๗ น. ๒ ค. ตำบลเมืองสาคร เลขที่ ๗๕ หน้าสำรวจ ๑๕ อำเภอปากพลี (เขาใหญ่) โฉนดหมายเลขที่ ๑๐๔ จังหวัดนครนายก

ด้วยนายอ่อง นามวงศ์ไชย นางสุก นามวงศ์ไชย ได้นำโฉนดที่ดินตามเครื่องหมายข้างบนนี้ ซึ่งมีชื่อนายให้เป็นผู้ถือกรรมสิทธิ์ มายื่นคำขอให้โอนทะเบียน โดยกล่าวว่าเมื่อวันที่ ๑๗ พฤษภาคม พ.ศ. ๒๔๕๖ นายให้ได้ขายที่ดินแปลงนี้ให้แก่นายอ่อง นามวงศ์ไชย นางสุก นามวงศ์ไชย เป็นราคา ๕๐๐ บาทถ้วน โดยได้ทำหนังสือสัญญากันที่บ้านกำนันและได้มอบโฉนดให้กับนายอ่อง นามวงศ์ไชย นางสุก นามวงศ์ไชย นับตั้งแต่วันนายให้ได้ขายเรื่อยมาจนนายอ่อง นามวงศ์ไชย นางสุก นามวงศ์ไชย ได้ปกครองที่ดินแปลงนี้มาประมาณ ๗ ปีเศษ จึงขอให้โอนทะเบียนแปลงนี้ของนายออกนามวงศ์ไชย นางสุก นามวงศ์ไชย เป็นผู้ถือกรรมสิทธิ์ต่อไป

เพราะฉะนั้น จึงประกาศมาโดยอาศัยความตามพระราชบัญญัติออกโฉนดที่ดิน ฉบับที่ ๒ พ.ศ. ๒๔๗๗ มาตรา ๔ และกฎกระทรวง มหาดไทย (กระทรวงเกษตราธิการ) ฉบับที่ ๓ (๒๓) ลงวันที่ ๑๓ วันอาทิตย์ พ.ศ. ๒๔๗๐ ถ้าผู้หนึ่งผู้ใดจะได้แย้งคัดค้านประการใดก็ให้ยื่นคำโต้แย้งคัดค้านต่อเจ้าพนักงานที่ดินจังหวัดนครนายก ภายในกำหนด ๓๐ วันนับแต่วันประกาศนี้เป็นต้นไป เมื่อพ้นกำหนดประกาศไม่มีผู้ใดโต้แย้งคัดค้านประการใดแล้ว จะได้จัดการโอนทะเบียนที่ดินรายนี้ลงนามนายอ่อง นามวงศ์ไชย นางสุก นามวงศ์ไชย เป็นผู้ถือกรรมสิทธิ์ต่อไป

ประกาศมา ณ วันที่ ๑๗ มีนาคม พุทธศักราช ๒๔๗๕

รองอำมาตย์เอก หลวงพิชิตกลเบียนการ
เจ้าพนักงานที่ดิน
๑๗ ๓๒ ๗๕ ๑ ค.

TRADE MARK
GULAVETRA DAIRY FARM
เครื่องหมายบนขวดทุกขวด

นมสดกุลเสวตร์

เป็นนมที่สังอาดบริสุทธิ์ ซึ่งได้ส่งไปทุกเกล้าถวายที่ห้องพระเครื่องต้นทุกวัน และแพทย์ประกาศนียบัตรคอยดูแลตลอดเวลา มีส่งเวลาเช้าและบ่าย ขวดใหญ่จุนม ๒๕ ออนซ์ ราคา ๑๒ บาท และขวดเล็กจุนม ๑๒ ออนซ์ ราคา ๗.๕๐ ต่อเดือน ต้องการโปรดสั่งหมายไปยัง

นายชัวน ที่ทำการนมวัวสดกุลเสวตร์ สวนอนันต์ ธนบุรี
โทรศัพท์ ๑๒๗๗

โรงเรียนเครื่องยนต์ บางขุนพรม โมเตอร์เอ็กซเชน

สอนวิชาเครื่องยนต์ โดยครูผู้ชำนาญจะได้รับความอันแท้จริง เมื่อทำได้เรียนไปจากโรงเรียนนี้ เชิญสมัครเรียนเสียแต่บัดนี้

ค่าเรียน ประจำ ๑๐๐ บาท จนจำเร็จ
„ ไปมา ๔๐ „ „

หลวงชิดชนินทร

เจ้าของและผู้จัดการ

ประกาศ

ที่วัดใหม่สุคันธาราม อำเภอบ้านโพธิ์ จังหวัดพระนคร จะทำการเผาศพในวันที่ ๒ เดือนพฤศจิกายน พ.ศ. ๒๔๗๖ ผู้ที่ฝากศพมาฝากหรือฝังไว้ถ้ามีความประสงค์จะฝากหรือฝังต่อไป หรือจะทำการเผาเองเมื่อใด ให้มาตกลงกับข้าพเจ้าก่อนวันที่ ๑๕ เดือนเมษายน พ.ศ. ๒๔๗๖ มิฉะนั้นข้าพเจ้าจะจัดการไปตามประกาศนี้

ลงนาม นายพุ่ง กลิ่นบัว
ผู้จัดการบำรุงวัด
๑๖ ๓๒ ๗๕ ๑ ค.

จะพ้นทุกข์

ในการท้องผูก, ท้องขึ้นอืดเฟ้อ, จุกเสียด, ลมแน่น, ลมเดินไม่สะดวก, ลมเดินไม่ออก, ลมเดินเป็นเหน็บ, ลมเดินเป็นเหงื่อ, เส้นเอ็นตึง, ลองทำให้ปวดเมื่อยเอว, นอนไม่หลับ ก็ด้วย

ยาทำลายกษัย

ของร้านขายยาจุลโมกข์ และยาดำเม็ดเล็ก ตำหนัก **สตรีรอย ไฟ ไม่ได้** ทำให้ชุมชื่นผ่องแผ้ว รับประทานอาหารไม่ได้ นอนไม่หลับ ระดูไม่ปรกติ หัวใจหงุดหงิด ให้รับรับประทานเสียโดยเร็ว โรคของท่านก็จะพลันหายไปโดยเร็ว เวลานี้ ลดราคา **ซื้อ๑แถม๑** ขวดใหญ่ ๑.๒๕ บาท เล็ก ๗๕ สต. มีจำหน่ายทั่วไปและที่

ร้านขายยาจุลโมกข์

ถนนนครสวรรค์เหนือ ๑๐—๒๐๕ นางเลิ้ง

นายบุญรอด จุลโมกข์
ผู้ปรุงและเจ้าของ

คู่มือหญิงสาว

สตรีสาวทุกคนยังจะไม่พบความสุขเปนไปในชีวิตแห่งชีวิตดีตราบใดที่ยังไม่ต้องอ่านหนังสือ ๑.เภสัชวิทยา ยังเปนสิ่งหายากที่ดีของเธออยู่เสมอ ได้เรียบตำราขนาดแล้ว ใหม่ทันสมัย กล่าวถึงอนามัย การศึกษา มรรยาท การบ้านเรือน การสมาคม ความรักโรคต่างๆ ซึ่งมีประโยชน์แก่หญิงสาวด้วยประการทั้งปวง เปิดสำระบาญดูก่อนได้ ราคา ๑๐ สตางค์ มีจำหน่ายทั่วไป หัวเมืองส่งได้ทั่วพร้อมมณฑ์ พระนคร

เอ้ง ภาคสุวรรณ

เนติบัณฑิต
ทนายความชั้นที่ ๑
สำนักงาน เลขที่ ๕๖๕
ถนนจักรเพชร์ พระนคร

บริษัทประกันชีวิต แมนนูแฟกเชอรเรอรส ทุนทรัพย์ ๒๗,๐๐๐,๐๐๐ บาท

จำนวนเงินรับประกันได้เกินกว่า ๑,๒๗๒,๓๒๗,๔๐๐ บาท

เพื่อป้องกันครอบครัวของท่านเมื่อท่านถึงแก่กรรม หรือหวังผลประโยชน์เมื่อท่านแก่ชราท่านควรประกันชีวิตของท่านกับบริษัทนี้ มีใบประกันหลายชนิดที่ท่านจะเลือกได้ตามฐานะปรารถนาต่ำสูง เมื่อมีคิดอย่างย่อมเยาว์ และหลักฐานมั่นคงที่สุด จะรีบส่งรายละเอียดมายังท่าน โปรดถามไปยัง

บริษัท แองโกล สยาม คอปอเรชั่น จ. ก.

เอเย่นต์

รักษาวัณโรค

ด้วยยาฉีด (Tuberculosis Vaccine) ชื่อยาไอ (R—O) ถ้าท่านรู้สึกว่าเป็นอาการวัณโรคแล้ว โปรดรีบมารักษาโดยไม่คิดค่า ส่วนโรคริดสีดวงจมูก, หนองใน, ผิวหนังต่างๆ มีพร้อมทั้งยารับประทานและยาฉีด เชิญมารักษาเร็วโดย

นายแพทย์ผู้ชำนาญที่

ไยโกคานแพทย์

๑๗ ถนนพระสุเมรุ เขตบางรักพระนคร

รับรองว่าของทด



ด้วยราคาย่อมเยาว์ ไอโอดีน และเครื่องประกอบทุกอย่าง กับทั้งเอี่ยงที่เอี่ยงดังๆ และรัดเจน กับจานเอี่ยงทุกชนิด และเครื่องอาหารสัตว์

ขายท่านด้วยราคาถูกที่สุด

เชิญชม

ห้างอัตตังคนิเคราะห์

ตำบลยศ ๑๗—๑๙

ในสภาฯ ว่าด้วยเรื่องเงินเดือน

(ต่อจากศรีกรุงฉบับวันที่๒๙เดือนนี้)

พระยาประเสริฐสงครามตอบว่า ได้พูดมาแล้วว่า ถ้าที่ประชุมลงมติให้ใช้พระราชบัญญัติแล้ว ก็จะขอให้กระทรวงมหาดไทยประกาศโฆษณาไปทั่วทุกตำบล และหมู่บ้าน ซึ่งน่าจะรู้ทั่วกัน ถึงเร็วไปกว่านั้นก็จะเป็นการเหลือความสามารถ

พระประพิณฯ ถามว่า ถ้างั้นใจว่าจะรู้ทั่วกันแล้ว ทำไมผัดไปถึงเดือนธันวาคม ซึ่งเป็นการแต่ตั้งหลักอยู่ในตัวว่า เราให้เวลายืดไปจนถึงเดือนธันวาคม ที่นี้ถูกจับมาภายใน ๘–๙ วัน จะเข้าใจว่าคนนั้นรู้ประกาศได้อย่างไร และจะไปลงโทษก็ดูไม่ยุติธรรม

พระยานิติศาสตร์ไพศาล กล่าวว่า ตามที่พระยาประเสริฐสงครามยอตัดความในมาตรา ๕ ออกนั้น เห็นว่าควรจะคัดค้านไปถึงคำว่า "นั้น" ให้อ่านเป็นว่า "ประกาศพระราชบัญญัตินี้ท่านว่า" กับอีกประการหนึ่งอยากขอแถลงว่า พระราชบัญญัตินี้กระทรวงกลาโหมส่งมาท่านได้นิดส่วนช่วยเหลือในการร่างความมุ่งหมายแห่งพระราชบัญญัตินี้ที่แท้จริงเป็นของทหาร เดาจากถ้อยคำที่เขียนมา ความประสงค์ในมาตรา ๕ คือจะให้ภัยอย่างความผิดผู้ซึ่งกลับมาโดยที่เพราะฉะนั้นถ้าไปถูกจับก็ไม่ประสงค์จะปล่อย และเป็นหน้าที่ของการระวางกระทรวงกลาโหมกับยุติการและบัญหาทั้งนี้ก็แก้ได้โดยวิธีการ คือ กระทรวงกลาโหมส่งกรมยุติการว่า ถ้าหากว่าผู้นั้นตั้งใจจะกลับมารับราชการตามเดิมก็ขออย่าให้พ้องร้องเรื่องโทษดังนี้ อีกประการหนึ่งการออกระราชบัญญัติจะให้ตรอบจำทุกสิ่งทุกอย่างย่อมไม่ได้ เพราะฉะนั้นเราจะแก้ด้วยวิธีการได้ แต่ถ้าความในมาตรา ๕ นี้เราประสงค์จะให้เป็นประโยชน์แก่คนที่ซึ่งกลับมาเอง

พระประพิณฯ กล่าวว่า ถ้าถูกจับมาภายใน ๘–๙ วัน และใส่ความได้ความปรากฏว่า ไม่ทราบประกาศนี้จะทำอย่างไร เพราะประกาศให้เวลาใช้จนถึงเดือนธันวาคม ซึ่งเป็นเวลาที่เรายังต้องการให้คนรู้

พระยาประเสริฐสงครามแถลงว่า ขอว่าพระประพิณฯ อย่าแก้ได้โดยทางการอย่างพระยานิติศาสตร์ฯพูดคือว่าในทางการเมื่อรู้ใจกันได้ความปรากฏว่า ทหารผู้นั้นไม่ทราบประกาศมีหลักฐานแน่นอน อันควรเชื่อได้ว่าไม่ทราบประกาศจริงๆก็จะยกโทษให้ ไม่ควรจะแก้ในพระราชบัญญัติอย่างใด

นายวิเชียร สุวรรณทัต กล่าวว่า บุคคลจะแก้ตัวว่าไม่ทราบกฎหมายนั้นไม่ได้ คำว่า "ภายในเดือนธันวาคม" ก็เป็นการให้โอกาสอยู่ในตัวแล้ว ถ้าหากว่าภายในเดือนธันวาคม เราจะเอาเขามาลงโทษก็ดูกระไรอยู่ เมื่อเช่นนี้คนใดที่ถูกจับมาด้วยเรื่องหนึ่งจะเอาอีกเรื่องหนึ่งไปลงโทษนั้นไม่เหมาะ และประกาศที่ประกาศออกแล้วจะแก้ตัวกล่าวว่าไม่ทราบก็ไม่ได้

พระเทพมุนีกล่าวว่าตามกฎหมายอยากว่าจะต้องลงโทษผู้นั้นเพราะบอกว่าจะต้องกลับมาเอง ถ้าทหารไปถือตามตัวอักษรผู้นั้นต้องได้รับโทษ เห็นว่าควรจะเปลี่ยนแปลงแก้ไขถ้อยคำเพื่อความยุติธรรม เช่น อาจจะมีการแถลงกันอย่างที่พระประพิณฯว่าคือแถลงจับส่งมาเสียก่อนไม่ให้ผู้นั้นมีเวลาทราบประกาศดังนี้ แต่ถ้าหากว่าถ้าจะแก้ไขถ้อยทางการแล้วก็ไม่คัดค้าน

พระยานิติศาสตร์ไพศาลกล่าวว่า ทหารเป็นข้อเท็จจริงอย่างนายวิเชียรว่า คือถ้าหากว่าจับมาก่อนสิ้นเดือนธันวาคมก็ต้องไม่ได้

พระประพิณฯ กล่าวว่า ถ้าทุกคนเข้าใจอย่างนั้นก็ขอถอนคำเสนอคือไม่ละเพราะแต่กลับมาเองเท่านั้น แม้จะกลับมาด้วยเหตุอะไรภายในเดือนธันวาคมก็จะไม่ต้องต้อง

(ยังมีต่อ)

ปาฐกถาวิชชาภาษาไทยทางวิทยุ

(ต่อจากศรีกรุงฉบับวันที่๒๙เดือนนี้)

คำคือ ฤ ประสมกับพยัญชนะ ก, ค, ท, ป, ศ, ส มักออกเสียงเป็น ริ เช่น

กฤษณา (ก) ตฤษณา (ตณหา) ในภาษาไทยใช้แผลงเป็นคำฤษณา อ่านออกเสียงพยางค์นำ, ตฤณ (หญ้า) ทฤษฎิ, ในภาษาไทยใช้ฤกษฎิ ปฤศนา, ศฤงคาร, สฤษฎิ คำนี้ในภาษาไทยใช้เป็น สฤษฎิ บางทีก็ตัดตัว ฤ ตลากห่างออกไปก็มี เช่น ส ฤษฎิ ทั้งนี้น่าจะเกี่ยวกับการออกเสียงเราออกเสียง ส กับ ฤ ควบกันลำบากก็เป็นพยางค์เดียวเท่ากับคำว่าเป็นพยางค์เดียวตามความนิยมของเรา.

ถ้าประสมกับพยัญชนะ ค, น, พ, ม, หมักอ่านเป็น ร เช่น

คฤห ภาษาเดิมของเขาอ่านเสียง ค กับ ฤ ควบกันเป็นพยางค์เดียวเท่ากับที่ตกมาในภาษาไทยดังกล่าวแล้ว แต่ในภาษาไทยตัด ค กับ ฤ ห่างกันเหมือนอย่าง ส–ฤษฎิ โดยมากจึงอ่านเป็น ค–ฤหะ เป็นพยางค์ไป เป็นส่วนในการแต่งฉันท์เสียด้วยซ้ำ ถ้าจะใช้แต่เพียง ๒ หมู่ กับเรื่องเข้ากับศัพท์อื่นเข้า เช่น คฤหาศน์ แต่บางทีคำของเราอ่านหลายพยางค์ เช่น ครุฑ เราอ่านแต่พยางค์เดียวเป็นครุฑ มีอยู่ในข้อที่ว่าเราอ่านตามที่เรานิยม พฤกษ์, พฤศจิก, พฤหัส, มฤค, หฤทัย, คำบางคำในพวกนี้ บางทีก็อ่านเป็น ริ ในที่จำเป็น เช่น พฤหัส อ่านเป็นพริหัส มฤค อ่านเป็น มริค ซึ่งเกี่ยวกับความรู้สำหรับวิชชาประพันธ์จะได้กล่าวต่อไป

คำออนคำที่ใช้ในคำประพันธ์บางทีก็อ่านตรงกับหลักอักขรวิธี แต่บางทีก็อ่านแปลกออกไป ทั้งนี้เกี่ยวกับการสัมผัส กล่าวคือเอาความและเอาสัมผัสเป็นการสัมผัสด้วย แต่เพื่อรักษาไม่ให้ผิดรูปศัพท์ จึงเขียนตามศัพท์เดิม แล้วอ่านเอาสัมผัสเพราะจะอ่านอย่างอื่นไม่ได้ ผู้ไม่รู้จักหลักการดังนี้จึงมักอ่านหนังสือไม่ถูกต้องตัวอย่าง

คำ พฤหัส ตามหลักแล้วต้องอ่านเช่นนั้น แต่เมื่อเข้าบทถ้าออนเข้าจะอ่านอย่างนั้นไม่ได้ เช่น

"ขให้พระยาอภัยคามินี คุมโยธีทวยหาญ ชัยสารสัตรูคุมขัง เป็นกองกลางพลพุทธ์ สมินนรอินทร์ยกขวา" —เดลงพ ย

พฤหัส ในร่ายข้างบนนี้ต้องอ่านพริหัส ถ้าไม่เช่นนั้นก็ไม่สัมผัสกับอินทร์ พฤหัส แปลว่า กอง, หมู่, จำนวน

มฤต ภาษาสันสกฤต มร เป็นภาษาบาลี เป็นตัวขาด แปลว่า ตาย เอา อะ เติมเข้าข้างหน้าเป็น อมฤต, และ อมร ไทยอ่านว่า อะมอน แปลว่าไม่ตาย เราใช้น้ำอมฤต แปลว่าน้ำทิพย์ ใครได้รับแม้แต่หยดเดียวก็ชื่นชำชื่นชมเหลือที่จะเปรียบกว่าจึงชอบใช้คำอมฤตสำหรับประกอบคำอื่นให้มีรสชาติดังว่า แต่บางทีก็อ่านเป็น อมะริต ขึ้นอ่านอมฤตก็ผิดดังตัวอย่าง

"ใต้ทรามสวรปานน้ำอำมฤต ช่างชื่นจิตต์ชุ่มอุราจะหาไหน" กลอนนี้ข้าพเจ้าว่าทำมาไม่ได้ แต่ตัวอย่างเช่นนี้มีมาก เราจะอ่านอำมะริตไม่ได้ เพราะต้องการสัมผัสกับจิตต์ ถ้าอ่านอำมริตก็เป็นกลอน

คำว่า จันทร อีกคำ ๑ เป็นคำสันสกฤต ภาษาบาลี เป็น จันทะ เราใช้จันทร อย่างสันสกฤต ตัว ทร ควบกันเป็นอีกพยางค์หนึ่ง ในภาษาของเราอ่านว่า จัน–ระ เราออกเสียงตัว ท ตรงๆ ของเราจึงอ่านเป็นจันทระ ในที่ต้องการอีกพยางค์หนึ่ง ถ้าไม่ต้องการอ่านก็อ่านแต่เพียง จันทร์ การันต์ตัวเสีย ถ้าใช้ในบทกลอนก็มักเติม อา ข้างท้าย เป็นจันทรา โบราณอ่านเป็นจันชา ก็มี เพราะ ทร ใช้เป็นเสียง ช อย่างอินทร แปลว่าผู้เป็นใหญ่ เมื่อเติม อี บังคับเป็นอินทรีย์ โบราณเลยอ่านเป็นอินทรีย์ แปลว่า มีความเป็นใหญ่ เดี๋ยวนี้ยังอ่านเช่นนั้น ที่ถูกต้องอ่านว่า จันทระ หรือ จันทรา แปลง เสียง ระ เป็น ทร มีคมเป็นอัน

(ยังมีต่อ)



คดีแพ่งแดงที่ ๑๑๗/๒๔๗๕

ประกาศศาลมณฑลปราจีน

เรื่อง ขอให้ตั้งผู้รับมฤดกความของนายงวนห่วนแซ่ทิม ผู้มรณะ

ด้วยนางทองมา แซ่ทิม บ้านอยู่ตำบลเมืองเก่า อำเภอพนมสารคาม จังหวัดฉะเชิงเทรา ได้ยื่นคำร้องต่อศาลนี้ว่าผู้ร้องเป็นภรรยาของนายงวนห่วนแซ่ทิม ซึ่งอยู่บ้านตำบลเมืองเก่า อำเภอพนมสารคาม จังหวัดฉะเชิงเทรา และซึ่งได้ถึงความมรณะที่ตำบลเมืองเก่า เมื่อวันที่ ๔ พฤศจิกายน พ.ศ. ๒๔๗๔ ก่อนเวลาที่มรณะนั้นนายงวนห่วนแซ่ทิมได้เป็นโจทก์ร้องนางตัวดี นายมาลี จำเลย เรื่องเรียกเงินตามสัญญากู้ ได้ต่อศาลมณฑลปราจีน จึงขอให้ตั้งผู้ร้องเป็นผู้รับมฤดกความ

ศาลได้พิเคราะห์คำร้องนี้แล้ว เห็นว่าหนดวันที่ ๔ พฤษภาคม พ.ศ. ๒๔๗๖ เวลา ๙ นาฬิกา เพราะฉะนั้นผู้หนึ่งผู้ใดจะได้แย้งคัดค้านคำร้องนี้ประการใด ให้ยื่นคำร้องคัดค้านและแสดงหลักฐานต่อศาลก่อนวันนัดโดยวันนัดคำร้องเรื่องนี้ขอดูได้ที่ทำศาลประกาศมาณ วันที่ ๓ มีนาคม พุทธศักราช ๒๔๗๕

พระยายิศวรภักดีธรรมวิเทศ
ยิบดีผู้พิพากษา
๗ ๑๒ ๗๕ ๑๓.

แจ้งความ

ข้าพเจ้าได้ลาออกจากหน้าที่ผู้จัดการของบริษัทสุภรพาณิช จำกัด บัดนี้ข้าพเจ้าได้เปิดร้าน "อภัยพาณิช" รับซื้อเครื่องแบบทหาร, พลเรือน และเครื่องแต่งกายข้าราชการ ขายในราคาถูกที่ห้างเก่าของบริษัทนั่นเอง ขอท่านทั้งหลายจงอุดหนุนข้าพเจ้าด้วย

นายสมบุญ สุคนธพันธ์

ผ้าเชียงใหม่

ผ้าทอเชียงใหม่ ทอด้วยฝ้ายพื้นเมือง เนื้อดี, ใช้ทน, สีไม่ตก, ถวายเรียกได้ว่าเป็นผ้าที่ดีที่สุดในเมืองเชียงใหม่ ผ้าพื้นต่อ ยกดอกเป็นลวดลายต่างๆ งามน่าใช้ สำหรับชั้นเหนือ

ขาย-ปลีก และ ขายส่ง

ห้างนายเลิศ

ตายไม่ทันสั่ง

โรคร้ายต่างๆ เดี๋ยวนี้ช่างมีมากมายหนังสือพิมพ์เสมอว่าตายไม่ทันสั่งเสีย ถ้าท่านรู้สึกว่าปวดเมื่อยเส้นคอเกลียวช้าง ปวดร้าวศีรษะ ตามัว หรือหายใจขัด ถ้าไม่รีบรักษาต่อไปท่านจะต้องเป็นคนตัดไม่ปรกติ หลงๆ ลืมๆ ซึมๆ เซื่องๆ โรโน่นออกจำตะโรนี่ไม่โรโน่ได้ ถ้ายิ่งเป็นผู้ทำงานหนักมาก หรือผู้ที่ทำงานเกี่ยวกับไฟฟ้าความคิดมาก ต่อไปจะกลายเป็นโรคเส้นประสาทพิการ ลองใช้ยาวัดนประสิทธิ์รับท่านสามวันเห็นทันใจ

ขายยาฤาษีประสิทธิ์
เชิงสพานบางรัก ตรงอำเภอบ้านหาย



พระราชบัญญัติ ลักษณะเกณฑ์ทหาร

พุทธศักราช ๒๔๗๕

(ต่อจากฉบับวานนี้)

รับราชการในกรมกองทหารจนกว่าจะครบกำหนดปลด ถ้าต้องออกจากโรงเรียนเมื่อได้รับราชการประจำการครบกำหนดแล้ว ให้ปลดเป็นทหารกองหนุนตั้งแต่การมกองทหารตามที่เห็นสมควร

มาตรา ๑๑ ผู้ที่รับยศเป็นนายทหาร บกเรือได้นั้นต้องเป็นผู้ที่ขึ้นทะเบียนประจำการและรับราชการต่อเนื่องกันมา เป็นเวลาผู้ที่ทรงพระกรุณาโปรดเกล้าฯ ทั้งให้มียศทหารเป็นพิเศษ

ผู้ที่ได้รับพระราชทานยศทหารแล้วถ้อยเวลาใด พระราชบัญญัตินี้ให้ครองยศทหารได้ต่อไป ไม่มีการยกเว้นแต่ประการใด

มาตรา ๑๒ นายทหารบกเรือซึ่งปรากฏจากผู้ที่ทรงพระกรุณาโปรดเกล้าฯ ตั้งยศเป็นนายทหารพิเศษ ถ้ายังมิได้ขึ้นทะเบียนประจำการก็ให้ขึ้นทะเบียนประจำการตามระเบียบ และผู้ที่ขึ้นทะเบียนประจำการแล้วนั้นต้องอยู่รับราชการในกองประจำการจนครบกำหนดตามพระราชบัญญัตินี้ เว้นแต่ถ้ากระทรวงกลาโหมเห็นว่าไม่สมควรจะให้อยู่ในกองประจำการจะปลดจากกองประจำการเป็นนายทหารประเภทใดเมื่อใดก็ได้ และถ้ามีความผิดจนถึงถูกถอดยศทหาร แล้วก็ให้ปลดพ้นราชการทหารประเภทที่เรียกเข้าประจำการนั้นทีเดียว

นายทหารซึ่งปลดจากประจำการแล้วจะต้องอยู่ในกองหนุนกี่ปีจึงปลดเป็นนายทหารประเภทอื่นจะได้รับเมื่อใดหรือไม่ กับเมื่อปลดจากประจำการแล้วจะให้มีหน้าที่อย่างใดหรือจะต้องกลับเข้ารับราชการในกองประจำการอีกในโอกาสใด แล้วแต่กระทรวงกลาโหมจะวางระเบียบได้

ภาค ๓

การเรียกคนเข้ารับราชการทหาร

หมวด ๑

การทำบัญชีทหารกองเกิน

มาตรา ๑๕ ในต้นเดือนมีนาคมทุกๆ ปี ให้นายอำเภอเรียกบรรดาผู้ชายสัญชาติไทยที่มีอายุบริบูรณ์เต็ม แต่ไม่ถึงยี่สิบปีบริบูรณ์ตามมาตรา ๒๐ ณะเพราะอายุเดียวนั้นอยู่ในท้องที่ของตนมายังที่ว่าการอำเภอ แล้วลงบัญชีและออกใบสำคัญให้ผู้นั้นรับไป กับส่งบัญชีรายนามไปยังผู้ว่าราชการจังหวัดด้วยหนึ่งฉบับ

ผู้ซึ่งอยู่ในเกณฑ์ที่จะต้องถูกเรียกมายังที่ว่าการอำเภอดังกล่าวแล้ว ถึงแม้จะไม่ได้ทราบคำสั่งที่นายอำเภอเรียกก็ต้องไปแสดงตนยังที่ว่าการอำเภอก่อนวันสิ้นเดือนมีนาคมในปีนั้นทุกคน

มาตรา ๑๖ ในการเรียกร้องให้บรรดาผู้ชายสัญชาติไทยมายังที่ว่าการอำเภอ ดังว่าไว้ในมาตรา ๑๕ ให้ยกเว้นบุคคลที่จะกล่าวต่อไปนี้

(๑) คนบ้าคนใบ้หูหนวกเป็นง่อยปวงนอกจากผู้ที่ทรงพระกรุณาโปรดเกล้าฯ ตั้งยศเป็นนายทหารพิเศษ ถ้ายังมิได้ขึ้นทะเบียนประจำการก็ให้ขึ้นทะเบียนประจำการตามระเบียบ และผู้ที่ขึ้นทะเบียนประจำการแล้วนั้นต้องอยู่รับราชการในกองประจำการจนครบกำหนดตามพระราชบัญญัตินี้ เว้นแต่ถ้ากระทรวงกลาโหมเห็นว่าไม่สมควรจะให้อยู่ในกองประจำการจะปลดจากกองประจำการเป็นนายทหารประเภทใดเมื่อใดก็ได้ และถ้ามีความผิดจนถึงถูกถอดยศทหาร แล้วก็ให้ปลดพ้นราชการทหารประเภทที่เรียกเข้าประจำการนั้นทีเดียว

นายทหารซึ่งปลดจากประจำการแล้วจะต้องอยู่ในกองหนุนกี่ปีจึงปลดเป็นนายทหารประเภทอื่นจะได้รับเมื่อใดหรือไม่ กับเมื่อปลดจากประจำการแล้วจะให้มีหน้าที่อย่างใดหรือจะต้องกลับเข้ารับราชการในกองประจำการอีกในโอกาสใด แล้วแต่กระทรวงกลาโหมจะวางระเบียบได้

(ยังมีต่อ)

ความอ้วนของหล่อน

ลดลงอย่างรวดเร็ว

ถ้าท่านปลดใจออกจากความอ้วนน่าอดสูโสมม และยินยอมของหล่อนออกไปได้อย่างไร โปรดอ่านจดหมายฉบับนี้

"เมื่อสามเดือนล่วงมาแล้ว ดิฉันมีน้ำหนัก ๑๗๐ ปอนด์ ดิฉันเริ่มรับทานยาเกลือครูเชน (Kruschen Salts) ทันที เดี๋ยวนี้ดิฉันมีน้ำหนักเพียง ๑๖๒ ปอนด์ ก่อนรับทานยาเกลือครูเชน น่าอกของดิฉันวัดรอบนมได้ ๔๑ นิ้ว บัดนี้เอว ๓๑ นิ้ว และสะโพก ๔๔ นิ้ว ดิฉันอายุ ๓๗ ปี และรับทานยาเกลือครูเชนเดือนละขวด ดิฉันยังรู้สึกเป็นผู้ชายอีกมาก อาการปวดศีรษะซึ่งดิฉันเคยมีก็หายไปสิ้น ดิฉันไม่รู้จะกล่าวขอบคุณยาเกลือครูเชนอย่างไรดี Miss. M.A.H

ยาเกลือครูเชน (Kruschen Salts.) ย่อยโลหิตเสียประจำวันอย่างๆ ในร่างกายให้ทำงานเป็นปรกติ ท่านจะรู้สึกหนุ่มขึ้นอีกหลายปี น้ำลำไส้ย่อยอาหารของท่านจะแข็งแรงขึ้น ถ้าท่านรับทานยาเกลือครูเชน

ที่ภัตตาคารเฮลส์แมน

ไฮเด็ลบีเลค์

วันพฤหัสที่ ๒๙ อาหารพิเศษ

GERMAN FRANKFURTER SANERKRAUT

วันพฤหัสที่ ๓๐ อาหารพิเศษ

AMERICAN DINNER

วันเสาร์ที่ ๑ เมษายน อาหารพิเศษ

RUSSIAN DINNER

ค้นพบวิธีรักษา

และยาใหม่

จึงเหมาะกับท่านที่ต้องการหายเหน็บใน ๓ วัน ๕ บาท ผื่นคันยุบใน ๕ วัน ๓ บาท ส่วนอาการโรคไส้ยาและท้องผูกแผลที่ปอดโดยส่วนใหญ่ใน ๑๕ วัน รักษาลงรากถอนโคน และหายขาดยุบหรือหลุด, ปวดยอก, หายหืนใจ โลหิตระดูและมดลูกพิการ, อัมพาต, เหน็บชา, ตาต้อบางชนิด ติดต่อยาพอสมควร กับมีหมอดูตาว่างดูเส้นอย่างเชี่ยวชาญ

แพทย์พิเศษ

วงเวียน ๒๒ กรอฎาคณแยกไปห้างหมอมีเลข ๒๔๙

ต้องการ

ผู้มีหลักฐานดี เป็นเอเย่นต์ทำการค้าหน่ายเพื่อรถเทอมอเมริกัน ซึ่งมีน้ำดี และความแข็งแกร่งเป็นที่รู้จักสามารถตีกระจกได้ เช่นเดียวกับเพื่อรถแท้ ไม่ใหม่ไฟ ทนระไบ กรดมะนาว และน้ำมันราคา ราคากระหรัดละ ๕ บาท ผู้ใดต้องการติดต่อส่งเงินสดมาก่อนจะส่งให้ทางรถรับทาง พ.ก.ง. ก็ได้ ให้มีจดหมายถึง บริษัทเพื่อรถเทอมอเมริกัน คุ้ยโรงหมีย์ ที่ ๒๔๐ ปีนัง The American Chemical Diamond Co., P.O. Box 240 Penang. เรายอมให้เอเย่นต์ซื้อโดยวิธีผ่อนเงิน ไม่มีเสียดอก เอเย่นต์ของห้างผู้หนึ่งสามารถหากำไรถึง ๑๐ เหรียญมะลายในหนึ่งอังคาร์ จะส่งมันงานของท่านอีกแต่บัดนี้

อาการปวดเจ็บ

ในปัจจุบัน!



ถ้าท่านมีอาการเจ็บปวดเช่นนี้ ราตามลงทราบเถิดว่า [illegible] ของท่านเกิดพิการขึ้นแล้ว อาจเป็นเหตุให้ท่านมีอาการเจ็บปวดเมื่อยหัวใจ และหายอาหารไม่ย่อย ปวดศีรษะ อาเจียนอาหาร อาการเหล่านี้จะทำมากขึ้นทุกๆ ครั้งถ้าไม่รีบรักษาโดยวิธีการที่ถูกต้อง วิธีการรักษาอย่างหนึ่งของโลหิตจาง ยาที่จะรักษาอาการให้หายได้นั้นมีอยู่อย่างโลหิตและเส้นประสาทที่ชื่อว่า

ยาเมดิสีนภูของหมอวิลเลียม

โรงพิมพ์ศรีกรุง – ผู้พิมพ์
นายมงคล วสุวัต
เจ้าของและผู้จัดการ
นายมนตรี พูนวิวัฒน์ บรรณาธิการ

ศรีกรุง

ตำบลโรงพิมพ์ศรีกรุง
ต้องส่งล่วงหน้า
๑ ปี ๒๕ บาท ๖ เดือน ๙ บาท
ค่าไปรษณีย์เพิ่มต่างหาก

ปีที่ ๑๓ ฉะบับที่ ๒๑๒๘ วันพฤหัสบดีที่ ๓๑ มีนาคม พ. ศ. ๒๔๗๕ ขึ้น ๕ ค่ำ เดือน ๕ ปีระกา จ. ศ. ๑๒๙๔

"ความตาย" ของหลวงสารานุประพันธ์ แสดงโดยทางวิทยุกรุงไทย เมื่อคืนนี้

หลวงสารานุประพันธ์ผู้แสดงเรื่อง ความตาย นี้ เป็นบุรุษผู้เต็มเปี่ยมไปด้วยความรู้ ถึงแม้ท่านผู้แสดงยังไม่รู้รสความตายทั้งไม่อยากพบความตายด้วยแต่ยังแสดงเรื่องความตายได้อย่างแจ่มแจ้งน่าฟังควรรู้มีอยู่ครบถ้วน ดังนี้ความพิสดารต่อไปนี้

เผชิญความตาย

ท่านผู้ฟังทั้งหลาย

วาระนี้เป็นวาระสุดท้ายของปาฐกถาเรื่อง ความตาย อันข้าพเจ้าได้บรรยายมาเป็นเวลาครบ ๑๕ เดือนเต็มเข้าวันนี้ แต่หวังว่าคงไม่ใช่วาระสุดท้าย ของข้าพเจ้า หรือของท่านปาฐกถาตลอดกาลนาน ข้าพเจ้าก็อเป็นตอนสำคัญที่สุด เพราะสรวมใจความสำคัญทั้งปวงตลอดจนจุดที่มุ่งของปาฐกถาเรื่องนี้ รวมอยู่ในตอนนี้ทั้งสิ้น เพราะฉะนั้น ข้าพเจ้าจึงวิงวอนท่าน, ขอได้นำกระทู้ความดังจะได้แสดงต่อไปนี้ขึ้นสู่ความพิจารณาอันรอบคอบของท่านตามโอกาสอันควร

สรุปหัวข้อลงให้สั้นที่สุดจากปาฐกถาทั้ง ๑๓ ตอนที่ผ่านไปแล้วความตาย คือ ความแตกดับแห่งสังขาร อันวิวรรธนาการ หรือวิวัฒน์เป็นต้นเหตุ ทำให้มนุษย์หรือสัตว์ผู้เป็นเจ้าของร่างนั้นถึงซึ่งอาการขาดสิ้นแห่งชีวิต แล้วและวิญญาณหรือทิพกายก็เคลื่อนไปสู่ปรภพโดยอาศัยยถากรรม อันเจ้าของได้กระทำไว้ระหว่างทรงชีพเป็นเครื่องส่งแรงตามความหนักและเบา

การตายของมนุษย์ก็ดี สัตว์ก็ดี ย่อมไม่มีศูนย์ เพราะวิญญาณเท่ากับกระแสไฟฟ้าในอากาศธรรมดา ซึ่งจะศูนย์ไม่ได้ เมื่อไม่มีร่างยังเป็นสื่อให้ส่งแล้ว ก็ต้องลอยไปจนกว่าจะได้ประสพร่างบุญสมควร และเมื่อยถากรรมเป็นแรงส่งดังกล่าวนั้นแล้ว หนทางที่วิญญาณเดินไปสู่ละเป็นคติก็ดี หรือทุคติก็ดี ย่อมแล้วแต่บุคคลผู้กระทำกรรมเมื่อทำดีก็ได้ดี และเมื่อทำชั่วก็ได้ชั่ว

ความตายเป็นของเที่ยงไม่พ้น ไม่ว่าคนยากจนเข็ญใจไพร่ผู้ต่ำต้อยหรือมหาเศรษฐีมหาเศรษฐินี จักต้องเดินเข้าสู่ทุกรูปทุกนาม อวิวรรธนาการ หรือ ถาวรเปลี่ยนแปลงของชาติ (Evolution) แน่นอน

(อ่านต่อ)

ศรีกรุงเปิดโอกาสให้ท่านติดต่อกับแผนกบรรณาธิการได้จนถึงเวลา ๒๒ น. ทุกวัน

ลาภของท่านในวันขึ้นปีใหม่

"หมอทิพย์" ผู้ประจำคอกม้าของทุกคอก และรู้ดีทั่วม้าทุกตัว มีสระตะม้าเป็นเยี่ยมถ้าฝนไม่ตกหรือไม่มีอุปสรรคอย่างอื่น ได้แจ้งมายังเราว่า เขาจะนำลาภในวันเสาร์ที่ ๑ เมษายนมาให้ท่านอย่างจัง แทน ส.ค.ส. ของเขา

เครื่องหมายความทารุณของคนที่วิวัฒน์

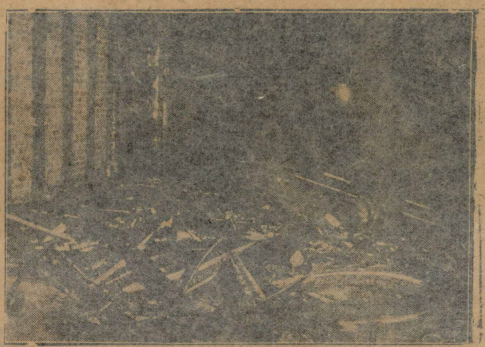

พ่อนายลิบโทลิตเลอร์ ประมุขคณะนาซี ได้เป็นอัครมหาเสนาบดีอยู่เพียงเท่านั้น ผู้เจริญแล้วด้วยศีลธรรมก็เผาร้านค้าของชาวยิวเสียหายไปเป็นอันมาก



คณะรัฐมนตรีต้องออกบัญชาการกับไฟอันศิวิไลซ์นั้นด้วยตนเอง (นับจากซ้ายมือเพื่อผู้แต่งหัวพลเรือน) แฮร์มันเก็เลอานุการของดอกเตอร์โกเบ็บเบลส์, ดอกเตอร์โกเบ็บเบลส์, แฮร์ฮิตเลอานุการของฮิตเลอร์, เจ้าชายออกัสวิลเฮม, แฮร์ฮิตเลอร์ แฮร์วิงเกลสัร์ คนสนิทของฮิตเลอร์, กับตัวโกริงรัฐมนตรีว่าการกระทรวงมหาดไทยและกรรมาธิการคณะนาซี

ไวทโยปกรณ์ สารศึกษาธิการ และธรรมนิยมกรณีย์

ปีที่ ๑๓ ฉบับที่ ๒๑๒๙ วันพฤหัสบดีที่ ๓๐ มีนาคม พ.ศ. ๒๔๗๕ ขึ้น ๕ ค่ำ เดือน ๕ ปีระกา จ.ศ. ๑๒๙๓

กสิกรได้รับอนุเคราะห์จากสภา

(ต่อจากฉบับวานนี้)

นี่เป็นต้นไปบรรดาไร่นาส่วนใหญ่อยู่ในที่แห่งเดียวกันถูกยึดหรือถูกบังคับการจำนอง ถ้าเจ้าของได้รับรองขอความผ่อนผันให้รอการขายทอดตลาดไว้ก่อน เพราะความผิดเดือดยังหาเงินชำระหนี้ไม่ได้ ก็ให้ผ่อนผันได้ ในระหว่างไม่เกิน ๒ ปีตามกำหนดที่กล่าวมา "ส่วนมาตรา ๖ เดิมแก้เป็นมาตรา ๗ โดยใช้ความว่า "ทรัพย์สินของกสิกรดังกล่าวมาในมาตรา ๕ - ๖ นั้น ถ้าหากถูกยึดอยู่ และยังมิได้ขายไปจนถึงวันใช้ พระราชบัญญัตินี้ เจ้าของก็อาจจะร้องขอให้ถอนการยึดทรัพย์ตามมาตรา ๕ และของให้รอการขายทอดตลาดตามมาตรา ๖ นั้นได้" ครั้นแล้วแถลงต่อไปว่าที่เสนอมานั้นเพราะเห็นว่าการขายทอดตลาดของๆ ชาวนาโดยมากคนไทยเราไม่มีเงินที่จะซื้อโดยให้ราคาสูง จึงไปตกอยู่แก่แขกและจีน เมื่อมีเจตนาที่จะช่วยชาวนาแล้วจึงเสนอดังนี้ และเพราะเหตุนี้ในกาลต่อไป ควรขยายไปถึง ๕ ปี เพื่อขยายเวลาให้ชาวนามีโอกาสหาเงินแก้ตัวด้วย

ประธานคณะกรรมการราษฎร กล่าวว่าปัญหาในมาตรา ๖ ที่นายมังกรเสนอนั้นเป็นปัญหาคนละลักษณะและประเภทกับพระราชบัญญัตินี้ พระราชบัญญัตินี้ไม่ใช่มุ่งถึงคือการที่บังคับบังคดอำนาจเจ้าหนี้ แต่เพื่อประโยชน์ในการบังคับการยึดทรัพย์ เพราะฉะนั้นถึงแม้ว่าจะบัญญัติลงไว้อย่างที่นายมังกรเสนอนั้นก็เป็นอีกประเภทหนึ่งที่เดียว ที่พระบัญญัติงดอำนาจเจ้าหนี้ ตามศัพท์ที่ว่า "MORATORIUM" ทวนเห็นว่าเป็นปัญหาที่ตัดโดยง่ายไม่ได้ เพราะมีเรื่องที่ต้องคิดถึงอีกมากมายอยู่ ถ้าแม้ว่ามีความคิดในเรื่อง MORATORIUM แล้วก็เห็นว่าไม่ควรอยู่ในพระราชบัญญัตินี้ เพราะเป็นการกันการค้าขายมากมายอยู่ และไม่ฉะเพาะแต่พวกชาวนา ชาวบ้าน บางทีจะไปถึงแบงก์ซึ่งเป็นคนละปัญหา จึงเสนอว่าถ้าคิดไปในทาง MORATORIUM แล้วก็ไม่ใช่พระราชบัญญัตินี้

นายมังกรสามเสนกล่าวว่า ถ้าประธานคณะกรรมการราษฎรเห็นว่าไม่สมควร และกล่าวว่าเป็นคนละประเภทกับกฎหมายที่กล่าวแล้วนั้น ก็ขอถอนญัตติที่เสนอนั้น

พระยาประเสริฐสงคราม กล่าวว่า การที่จะสงวนทรัพย์สินตามร่างพระราชบัญญัตินั้น ว่าถึงประโยชน์ก็เป็นการสมควร ยิ่งที่จะบังคับไว้เพื่อให้กสิกรมีทุนทรัพย์เหลือเป็นกำลังต่อไป แต่ส่งสัยว่าถ้าพระราชบัญญัตินี้ได้ออกใช้แล้ว จะทำให้การค้าตกต่ำลงไปกว่านั้น และเงินจะหยุดชะงักไม่หมุนเวียน และอาจทำให้ชาวนาที่มีหนี้สินอยู่แล้ว ไม่พยายามที่จะประกอบการอาชีพให้เจริญเพื่อหาเงินมาใช้ก่อน ๒ เมื่อยู่ที่ค้าขายไม่มีหวังที่จะได้ยึดทรัพย์ของกสิกรมาใช้หนี้แล้ว ก็จะงดการให้กู้ยืม งดการที่จะใช้ซื้อของเชื่อ เพราะฉะนั้นถ้าพูดกสิกรเดือดร้อนจะมีทางช่วยได้อย่างไร จึงขอถามว่าทั้ง ๒ ข้อนี้ได้ดำริอย่างไรบ้าง

ประธานคณะกรรมการราษฎร ตอบว่า ตามที่พระยาประเสริฐสงครามส่งสัยนั้น ความในมาตรา ๕ แต่งอยู่แล้ว คือห้ามเจ้าหนี้ไม่ให้ยึดทรัพย์ตามลำดับข้อความได้เท่านั้น และเจ้าหนี้ก็จะยึดได้เสมอ แต่ว่าเราห้ามมิให้ยึดจนกระทั่งเข้าที่จะกินต่อไป คือว่าถ้ามีทรัพย์สินและเข้าอยู่มากเหลือจากการที่จะกิน และประกอบการต่อไปก็ยึดได้ ที่นี้ถ้าเขาปล่อยให้ยึดไปจนหมดนี้หน้าจะไม่มีอะไรเหลือ ฉะนั้นจะเห็นว่ามาตรา ๕ นั้น ไม่เป็นการจำกัดอำนาจเจ้าหนี้ให้ยึดทรัพย์นี้ได้ หรือว่าจะทำให้เจ้าหนี้เสียหายอย่างไรโดยประการใดก็หาไม่ ข้างแต่ลันเอาไว้เพื่อยังชีวิตและเพื่อการที่กสิกรต่อไปเท่านั้นเอง เพราะฉะนั้นจึงคิดว่าคงจะไม่ให้ผลเป็นการกระทบกระเทือนถึงความร้ายที่พระยาว่ามาเมื่อสักครู่นี้

พระยาปริชานสำนักกล่าวว่า ในมาตรา ๕ ตามที่ประธานคณะกรรมการราษฎรได้อธิบายว่าไม่ประสงค์จะยึดให้สิ้นเนื้อประดาตัวนั้น ขอเรียนถามว่าที่เหลือไว้ให้โดยมากเป็นสิ่งของเท่านั้น ถ้าจะเหลือทุนไว้ให้สัก ๕ หรือ ๑๐ ไร่ เพื่อไปประกอบอาชีพต่อไปด้วย จะทำให้เกิดความยากลำบากกับการปฏิบัติพระราชบัญญัตินี้หรือไม่ เพราะว่าตัวอย่างในบางประเทศมีว่าเขายอมให้ขายทอดตลาดเมื่อคนจนไปมีหนี้สินแต่เขายังเหลือที่ดินไว้ให้ ๕ ไร่ ซึ่งตัวอย่างนี้เป็นเมืองนอกเขาด้วย แม้แต่ประเทศยังเหลือที่ดินไว้ให้คนจนเขาจะไม่อุดหนุนเหลือทุนไว้ให้ชาวนาบ้างหรือ

(ยังมีต่อ)

ปาก เตียว พูด ตั้ง ร้อย ล้าน หู ฝึ่ง



เมื่อวันที่ ๔ มีนาคมนี้ ท่านรูสเวลท์ เข้ารับตำแหน่งประธานาธิบดี ต้องพูดทางเครื่องขยายเสียงให้คนฟังทั้งแผ่นดินที่แต่งความมีดีนี้ด้วย

มีข่าวพูดกันมากเสียง

แต่หลักฐานแน่นอนที่ใช้ได้ผลดีจริงๆ ก็มีแต่

ยาร่วมใหญ่ ตราใบโพธิ์

เท่านั้น ที่ใช้ในการคลอดบุตร์สดวกมาก รักษาและพยาบาลทั้งกุมารและมารดาพร้อม มีคุณวุฒิเท่ากับแพทย์ผดุงครรภ์ที่ดีและสามารถ มีใบชี้แจงแนะนำและถ่ายหนดเวลาใช้ยาแจ้งโดยละเอียด สดวกที่สุดทั้งไม่ต้องอยู่ไฟ มียาขับลมเบ่งเก่งอย่างชมัด รับประทานยาตกถึงท้องเกิดลมเบ่งทันที ผู้ที่ได้ใช้ยาร่วมใหญ่ตราใบโพธิ์แล้วแจ้งว่าน้ำนมบริบูรณ์ผิดกว่ายาอื่นๆ ทั้งหมด บุตร์และมารดาอ้วนท้วนแข็งแรง และมียาบำรุงมดลูกให้มดลูกคืนเข้าอู่เร็วด้วย รวมความว่าใช้ยาร่วมใหญ่ตราใบโพธิ์ร่วมเดียวไม่ต้องกังวลหายาอื่นเพิ่มเติมอีก เป็นยาขนานที่มหาชนทุกชั้นนิยมและเชื่อถือไว้วางใจมาแล้วนานปี รวมยา ๒๘ ขนาน ราคาก็ถูก ร่วมละ ๖ บาทถ้วน ต่างจังหวัดสั่งเพิ่มค่าส่งอีก ๖๐ สตางค์ ทางกันดารและอากาศเพิ่มค่าส่ง ๑.๒๐ บาท โปรดส่งเงินพร้อมกับจดหมายสั่ง

ห้างขายยาตราใบโพธิ์ (แพทย์กิจประสงค์

หน้าตลาดท่าเตียน กรุงเทพฯ เปนเจ้าของ โทรศัพท์ ๑๔๗๖

น้ำมันตับปลา เจ โรลิน



เปนน้ำมันตับปลาซึ่งปรุงขึ้น โดยนายแพทย์เย.ดี.เรลเดล ในประเทศเยอรมันนี มีผู้นิยมแพร่หลายแล้วว่าเปนอาหารดีมีคุณประเสริฐสำหรับบำรุงกะดูกเนื้อและกล้ามทุกๆ ส่วนของร่างกายให้บริบูรณ์ เด็กและผู้ชรามีร่างกายไม่ปรกติ ควรรับประทาน

เจ โรลิน เสีย

มีขายปลีกและส่งที่

ห้างขายยา บางกอก ดิสเปน ซารี (ตราช้าง)

ประตูสามยอด พระนคร โทรศัพท์ ๙๑๖

แบบเรียน

ภาษาอังกฤษ

สั่งมาขายส่งร้านขาย

หนังสือ, ผู้ใดต้องการ

จะขายให้ถูก

ต้องรีบซื้อเร็ว

ถ้าจวนเปิดเทอม

จะไม่ยอมขายถูก

ห้างจาตุรงคอาภรณ์

สามยอด

"ครีเมน"

มีผู้ถามห้างนี้มาก ขอบอกให้ทราบว่า เข็มขัดนาก โรงงานครีเมน อะมริกันไม่เคยทำส่งมาขายในกรุงเทพฯ เลย ที่ทำส่งมาที่จาตุรงคอาภรณ์ มีแต่สร้อยคอ, สร้อยข้อมือ ดุม, เข็มกลัด, สายนาฬิกาเท่านั้น

หากหูท่านไปได้ยินผู้ขายที่อื่นๆ

เขาหลอกว่า เขมขัดทำจากครีเมน,

ท่านขืนเชื่อ ก็ความโง่ของท่านเอง

ไม่ควรเสียใจ

ท่านจะซื้อของครีเมน กำลังมีขายที่

จาตุรงคอาภรณ์ คือ

สร้อยคอ, ข้อมือ

ดุมเสื้อ, กำลังมีพร้อม



ยังซึ่งน้องกลับมาอีกเหลือเกินก็รับหนี้ เจียวเต้าหยินเห็นกันดังนี้ก็โกรธ รับหยิบเกาทัณฑ์ออกมาอย่างมหาศร เอ้าจะว่างไป เกิดเป็นช่องประทุงรูโรจน์ จะเข้าทำร้ายกันทั้งสอง เมื่อเห่งเง็กเห็นเช่นนั้นพยายามจับเกาทัณฑ์ไว้อยู่ พลางพูดรุกบ่นปลอบยังว่า เมื่อสักครู่นี้นึกว่าเราก่อน เราต้องคิดคอยแทนกันอย่างนั้นบ้าง ว่าแล้วก็อ่านมนต์ใช้ลูกเกาทัณฑ์กลับไปทำร้ายเจ้าของเดิม เกาทัณฑ์นั้นแล่นไปประดุจเป็นช่องทุงรูโรจน์เช่นเดียวกัน เจียวเต้าหยินเห็นเช่นนั้นรับชักกันหยินออกป้องกันไม่ทันก็พ้นเกาทัณฑ์นั้นร้องหลงลง เจ้านั่นเมื่อเห่งเง็กกับบ่นปลอบยังไม่ทันดีแล้ว เจียวเต้าหยินโกรธตรงเข้าพันตีเอา ฝ่ายเห่งเง็กเห็นเช่นนั้นก็ตกใจ ว่าถ้าเรามัวนิ่งอยู่ก็จะเป็นอันตราย จึงรีบหลบหลีกไปได้ทันที ฝ่ายเจียวเต้าหยินเห็นเช่นนั้นก็ตกใจ ว่าถ้าเราจะต้องสู้หลอกอย่างนี้ก็ลำบากนัก ไปทำร้ายให้ได้ เพื่อเป็นการตัดรอนให้สิ้นกันที่ตรงนี้ พูดพลางออกวิ่งไปพลางอย่างสุดกำลัง แต่ไม่ทันจะให้โกลกัน เจียวเต้าหยินตั้งใจจะจับตัวให้ได้ มิให้ศึกภัยที่จะบังเกิดขึ้น เมื่อเห่งเง็กก็คอยหลอกล่อหยิบก้อนเงินอยู่ในสองข้างมือ ครั้นเห็นได้ท่าก็วิ่งเข้าหลบเจียวคนหนึ่ง พอเจียวเต้าหยินจึงตรงไปก็โดดเข้าพันถูกหมุดจนหลุด คมมีดเจียวถูกใหญ่เป็นบาดผลโลหิตไหลโทรม เจียวเต้าหยินเมื่อก็โกรธรับหันกลับจะเข้ามาฆ่าเห่งเง็กเสีย บ่วนปอยยังเห็นเช่นนั้นหันกลับโดดเข้าพันเจียวบ้าง เจียวเต้าหยินถูกเกรียมรนรับ เกรียมเลยกระเดนหลุดมือไป บ่วนปอยยังเจียวจึงเข้าพันคิดๆ กันไม่นาน เมื่อเห่งเง็กเจียวหันกลับมาช่วยด้วยถูกคน เจียวเต้าหยินได้รับความเจ็บปวดเป็นสาหัส เมื่อเห็นหมดหนทางตู้กำลังออกหนี บ่วนปอยยังกับเห่งเง็กก็ออกตามไม่ละลด เจียวเต้าหยินเห็นจวนตัวก็หันขึ้นบนหลังคา บ่วนปอยยังเห็นเช่นนั้นหันมาว่ากับเห่งเง็กว่า บัดนี้อย่าตามรุกมันก็เจ็บปวดไปมากแล้ว ทั้งสองรู้สึกเจ็บหลายไม่น้อย เราจะรีบไล่ตามต่อไปก็ไม่มีประโยชน์ ฉะนั้นควรกลับเสียถนัดกว่า เราจึงหลงจึ่งคอยกลับมาพักผ่อนกันที่ตรงนี้ เมื่อเห่งเง็กเห็นชอบด้วย ครั้นปรึกษากันเป็นที่ตกลงแล้วจึงเดินทางกลับมาโกลกับจึงที่พักเห็นเป็นเงาตำรวจผ่านหน้าไป ทั้งสองคนต่างคนใจระย่อหยุดไม่ช้าเห็นเงาตำรวจผ่านมาอีกหน ต่างคนก็ต่างเตรียมท่าจะเข้าสู้ ก็ได้ยินเสียงเจียวเต้าหยินร้องเราพูดว่า เราเป็นพวกเดียวกันหมดอย่าทำนองตกใจกันดังนี้เลย ทั้งสองคนได้ฟังต่างประหลาดใจ แต่เมื่อเห่งเง็กถูกเห็นจะจำเสียงได้ จึงพูดเสียงเบาบ่วนปอยยังว่า ร้านนี้คงเป็นพวกเดียวกันกับเรา แต่ไม่อาจจำหน้าได้ด้วยเป็นที่มืด พูดจาดูได้ยินเงานั้นร้องบอกมาอีกว่า ท่านจำข้าพเจ้าได้หรือไม่ถ้าตามที่ แต่ข้าพเจ้าได้ยินคำตามท่านไปจนจนถึงจวนยังไม่ทันเห็นหน้าท่านเลย ครั้นท่านกลับข้าพเจ้าจึงได้ตามมาด้วยอีกคราวนี้ท่านกลับข้าพเจ้าอีกแล้ว ครั้นจวนใกล้ต่างเห็นต่างคน พากันกลับไป นึกขึ้นมีความยินดีรับรู้ทราบซึ่งกันว่า ท่านไปครั้งนี้ได้เรื่องราวอย่างไรบ้าง หรือเปล่า บ่วนปอยยังหยุดยั้นนั่งตรงแล้วจึงว่า คืนนี้ไม่เสียแรง เปล่าเหมือนคืนแรกเมื่อจะไม่รู้ระแคะระคายของท่านชุนอ้านมาถึงจึงได้เห็นความเป็นไปภายในดังของยังเรื่องต่างมาหลายข้อ ทั้งได้ทำการกันของเราเจ็บปวดสำหัสไปคนหนึ่ง ว่าแล้วก็เล่าเรื่องตามที่ได้ไปลักทำมานั้นให้ทั้งสองฟัง คนทั้งหลายฟังกล่าวคำชมต่างเป็นอันมาก นี่ข้าบังอึงว่า ยังคนของมันเจ็บป่วยไปสักหน่อย ยังเรื่องต่างลงประหลาดใจหาอาจเกรงไม่น้อย แม้เราจะพากันไปอีกก็ต้องระมัดระวังให้ดี มันคงคิดป้องไว้อย่างแข็งแรง เมื่อเห่งเง็กก็ว่า ตามความเห็นของท่านถูกต้องกับข้าพเจ้า ด้วยมันคงจะเข็ดหลาย ไม่เดินเอื่อยเหมือนที่แล้วมา นึกขึ้นเห็นเวลายังไม่ค่ำสักเท่าใด ท่านทั้งสองไปทำการนี้ดีเหมือนมาหนึ่งคืน ฉะนั้นจงกลับไปพักผ่อนเสียก่อนเถิด ครั้นจวนจึงค่อยมาหาอีกคืนใหม่ ว่าแล้วก็ต่างคนต่างยกย่องกลับ ต่อยู่ของคน

กลางดึกยังเช้าของยังซึ่งน้องถูกพันนั้นคือนางจิตแซ่เฉินโกลยังนั้น ขณะนั้นเจียวเต้าหยินถูกไปครั้งที่สองก็ทำสังเกตเห็นไม่ด้วยมัวเพลิดเพลินสนุกนานหยอกเย้าอยู่กับนางจิตแซ่เฉินโกเสีย ยังเรื่องของยังคิดถึงความสุขยังบันดาล พิศดูความงามสวยงามของนางแล้วแทบโลดเต้นรัน เขยเอาจึงๆ หน้านางจิตแซ่เฉินโกรู้สึกว่ายังเรื่องของหลงรักตน แต่แล้วก็ทำไม่รู้เท่าทันกับยังเกรงเสียเสีย ยังเรื่องของเห็นนางไม่ให้ท่าก็ยังกระสับกระส่าย นึกนานของต่อให้ตื่นขอให้ช่วยให้สมความปรารถนา เมื่อจะให้ลักษณะของตัวเราไม่ได้ จำต้องนึกอุบายขึ้นมาได้ทันที ว่าเสียดายเสื้อไปข้างหนึ่งเสียแล้ว ขอให้ช่วยหาให้ด้วย ครั้นนางจิตแซ่เฉินได้ยินดังนั้นก็ตกใจ ว่าเสื้อของเราเป็นของสำคัญ ถ้าหายไปก็ลำบากนัก ไม่ทันจะคิดอ่านประการใดก็ตอบ



สงครามชีวิต

โดย อรพินท์

เรื่อง สงคราม ชีวิต

นวย

เริ่มลงแต่ฉบับที่ ๑๕ กุมภาพันธ์ พ.ศ. ๒๔๖๕

(ต่อจากฉบับวานนี้)

◆◆◆◆◆◆◆◆◆◆◆◆◆

ครั้งหนึ่งดิฉันเคยได้ยินได้ฟังคนเขาเรียกราเอย์บนสันดอนดินแห่งหนึ่ง แต่นั่นดอยนักลายไปเป็นสุดกระดาษบ้าลำลังหากินอยู่ตามถนนหญ้า ข้าพเจ้าก็ไม่ได้เห็นมัน เพราะการที่มีคุณค่าต่อยบ่อยเช่นนี้ ทำให้ข้าพเจ้านั้นไกลว่า ไม่มีมนุษย์คนใดพึงผ่านเลยไปทางนั้นเมื่อถอนหน้านั้นเลย

เราเดินทางไปตลอดคืน ไปตามทางที่ทั้งเพื่อนเรือยไปเท่าที่ข้าพเจ้าสำนาจมองเห็นได้ และต่อจากนั้นก็ไปตามเส้นทิศ ข้าพเจ้ารู้จักทางทางนี้แน่นำดาเจ เพราะในวันที่ข้าพเจ้าลงขึ้นมาแล้ว ลอยจับตาดูเส้นสูงแห่งหนึ่งซึ่งอยู่ห่างจากนั้นน้ำดาเจ ซึ่งเป็นเส้นสูงที่ภายในระยะทั้งไกล ๒ —พันไมล์ตามยิ่งดีอย่างยิ่ง เมื่อได้มองเห็นเส้นนั้นเป็นเส้นยาวราง ๆ เท่ายมฟ้าสั่งมาตรงไป เดินทางไปได้ตั้งไกล์ ก็พระยอทางเท่านั้น ที่พวกเราทำไว้สำหรับเดินทางไปสำราญหรือยังสัตว์ในป่าชีแลนด์ ถึงแม้ข้าพเจ้าก็ตามดูว่า ทางข้างหน้าอยู่ตรงหน้าเรา จึงร้องบอกให้ยะเด็กรับคำนั้น ซึ่งเหน็ดเหนื่อยเมื่อยล้าอย่างยิ่งนั้น

เรามาถึงเส้นน้ำกลางเดือนรุ่งสางหนึ่งยามหนึ่ง ข้าพเจ้านั้นความคิดใจได้เห็นน้ำเต็มฝั่ง เต็มจนดูท่าน้ำกลายเป็นอันตราย เพราะฝนได้ลงมาใหญ่เมื่อคืนนี้ทำให้น้ำไหลเชี่ยวยิ่ง ความจริงมีขาดอยู่ที่ต้องเดินทางต่อไปนั้นร้องตะโกนมาบอกว่า ถ้าเราจืนพยายามข้ามก็จะลงน้ำตาย

"หมู ยอดามว่าฉันนี้ดีจริงเดียวที่จะต้องทำดีดอยู่ที่นั่นนอกน้ำไหลลง" ข้าพเจ้าพูดแก่แอนด์คอมบ์ เพราะว่าหญิงทั้งสองก็กำลังเหน็ดเหนื่อยอิดโรย

"ฉันก็คิดเช่นนั้น" เราตอบ "แต่ถ้าเกิดพลาดขึ้นมาล่ะ——"

ข้าพเจ้าหยุดรถกลับไปดูทางที่ผ่านมาแล้วนั้น หาเห็นสิ่งใดไม่ ครั้นแล้วข้าพเจ้าเหยียบไกล์เหยียดตัวจนมองไปตามรอยทางอีกแห่งหนึ่งซึ่งคิดว่าถนนนั้นตรงนั้น ตั้งต้นจากที่ทุ่งพุ่มไม้นี้เดียวกันกับทางของเราซึ่งตั้งต้นจากที่ทุ่งนี้ บัดนี้ถ้าทิศที่ทางนั้นขนหนอกที่ลอยอยู่ตามต้นไม้ภายหลังฝนตก ตรงตะวันตกเฉียงเหนือ ทางนั้น ไม่ช้าก็จะเห็นสิ่งหนอกขาวอยู่บนสิ่งทางข้าพเจ้าคาดว่า ต้องเป็นปลายหอกเรือสูงจากระดับไกล์

"อ้ายพวกนี้เหล่านั้นตามเรามาทางล่าง" ข้าพเจ้าพูดแก่เอนด์คอมบ์ และกล่าวต่อไปว่า "ฉันคาดว่าเมื่อคืนนี้เขาเฝ้ามาทางด่านนี้ดังเก่า ตามรอยทางของเราจนถึงนี่ แต่เขาทางหายไปในระหว่างหินกรวดในความมืด"

เราเดินปรึกษาหารือกันว่าจะทำเป็นประการใด

"ข้อนั้นทำเห็นต้องคิดนั่น" ข้าพเจ้าตอบ "สำหรับฉันๆ ก่อนข้างจะเดียงโรคกับเมื่อยิ่งกว่าจะเดียงโรคกับพวกบาซูไท" แล้วข้าพเจ้าก็มองดูเอ็ดการ์ซึ่งกำลังหลับอยู่

"เราพุ่งกลับไปในทางที่เรามากันหรือ และแลน?

"น่าเหนื่อยมาก และเราจะต้องพบพวกบาซูไทมากขึ้นอีก" แล้วข้าพเจ้าก็มองดูเอ็ดการ์อีก

"เธอคำนวณว่าอย่างไรเอ็ดการ์ประกระหลายที่มีการตื่นหญ้าทำให้เกิดความยุ่งเดือดร้อนขึ้นคิดว่าเพราะเราเป็นชีวิตเหมือนกัน" เราพร้อมคิดอยู่ครู่หนึ่งแล้วพูดต่อไปว่า "เราจงพยายามลองกับแม่น้ำ ถ้าพูดว่าน้ำนั้นลำเร็วขุ่นเชี่ยวโดยเร็ว การลงน้ำยังดีกว่าถูกหอกแทงเสียอีก"

"หรือถูกพวกทหารที่เกลียดเราจับเป็นไป" ข้าพเจ้าเถียงว่า นั่นก็ดายังดีกว่าจะจับอยู่เช่นเดิม

ครั้นแล้วข้าพเจ้าก็ลงมือทำการ ทุบเหยียบน้ำหน้าที่ด้ายหนึ่ง ข้าพเจ้าก็ถอดปลายข้างละเส้นผูกเข้าด้วยกันนั่น และผูกปลายด้ายหนึ่งของน้ำข้าพเจ้าติดกับมันนั่น แล้วพูดว่า

"เอาละ ฉันเลิกไปก่อน เพื่อน้ำน้ำที่เหยียบท่านลงรถ ท่านจะรับรถตามนั่นน้ำคงมีเสียหนึ่งคืนไม่ถึงก็ตาม เพราะว่าท่านรับรถถึง นั่นเรียบของหนังไว้ว่ามันจะอ่อนน้ำตรงไป และมันเป็นคนเบา ส่วนหนึ่งจำนวนที่เหยียบรถจะตกลงมาเอง ดังนี้ เราจะมาเอาคืนกันทีหลัง"

"เราพูดกันง่าย และดูหน้าเรียว พูดว่า——"

"เอดการ์รัก ฉันเสียใจที่จะต้องบอกแล่นเส่งเราต้องรีบกันนั่น ที่รีบจริง เพราะฉะนั้นหลอนกับเอ็ดเวิดต้องขึ้นรถไปนั่น อย่าคลาดหลอนพันกันเช่นเดียวกับโบอัสกับเดินๆ"

"พระผู้เป็นเจ้าของประทานอภัยให้กับเราด้วยกับค่าโทหกนั่น" ข้าพเจ้าก็ไม่ได้ตรงประสงค์นั่น เมื่อผูกสำเร็จแล้ว ครั้นแล้วข้าพเจ้าก็ยืดสายหนึ่งปากกระดาษออกมาเรียบ แอนด์คอมบ์คนขณะที่เรากำลังไปตามฝั่งโขงนั้นกระแสน้ำอันเชี่ยวพ่องพุ่งนั้น พอกถ้าการที่ร้องอยู่ทางฝั่งโน้นดังเสียงตะโกนและทำท่าทางแก่เราเพื่อให้เรากลับ

บัดนี้เรากลงมาอยู่ในน้ำแล้ว มันเที่ยวรถตามน้ำคดเคี้ยวไปโดยไม่ได้ระดังที่ข้าพเจ้าคิดในระยะ ๑๐ หลาแรกหรือกว่านั้น การณ์เป็นไปอย่างเรียบร้อย ข้าพเจ้านั่งไปข้างหน้า ทันใดนั้นรู้สึกว่าน้ำเริ่มจากน้ำแล้ว

"ค้น ๆ อย่าให้นั่นหันเหไป" ข้าพเจ้าตะโกนบอกแอนด์คอมบ์

ต่อไปอีก ๑๐ หลาข้าพเจ้าเหยียดร้านบ่าใน ๆ น้ำเที่ยวรถก็ลงจากน้ำเช่นเดียวกัน รถลอยโคลงตามหลังคล้ายกับเรือโคลงในทะเลที่คลื่นลม ด้ายหนังยังเกิดความดึง มักคุหนึ่งพยายามจะหันข้าพเจ้าดึงไว้ที่มั่นคงและดึงเดียง ตะต้นเดือนให้มั่นมีใจกล้า ส่วนแอนด์คอมบ์นั่งขับรถได้ดลอง เกลาทั้งหันไว้ตรงเท่าที่จะทำได้ มันหันรถมุ่งหน้าตรงไปยังฝั่งทางฟากโน้นอีกอย่างนานสังสาร รถลอยตามหลัง มันจะถึงหรือ? นี่เป็นคำถามในใจข้าพเจ้า ๕ นาที ๑๐ นาที มันยังคงดำรงอยู่ มันลอยเรื่อยไป กระแสน้ำคอนหนึ่งพัดสับโยนรถให้ตรงลงได้ น้ำของข้าพเจ้าตะเกียกตะกายขึ้นเสมอหัง มันตะเตียดตรงกระแสน้ำไปข้างหน้า บัดนี้มาที่เหยียบรถนั้นถูกพัดเข้าด้วยเหมือนกัน และเราพ้นอันตราย

ความเบื่อหน่ายทำให้ปมด้ายหนังเส้นหนึ่งรุดหย่อนหรือบางทีมันขาด ข้าพเจ้าหาดรายไม่ เมื่อรู้สึกว่าด้ายรัดหย่อน เข้ามา ๒ ตัวหน้าก็ถอยร่นลับไปประกบ ๒ ตัวหลัง มันจึงเลยยืนขึ้นกลางมันหัวและส่วนคอพ้นน้ำ ส่วนลอยตะแคงอยู่ข้างหลัง แก้ตรงนี้ยังและแอนด์คอมบ์ก็มา ข้าพเจ้าตะโดดลงจากหลังม้าและด้ายน้ำตะเกียกไปที่มาคุหน้า น้ำขึ้นถึงคาง ข้าพเจ้ายืดเหล็กมาปากเพื่อกันมิให้มันหันไปอีก แต่ข้าพเจ้าก็ยังคอยไปอีกได้ ไม่ละความกายใกล้เรามา ถ้าไม่เป็นเพราะข้าก็ตามที่ดีกลัวหญ้าแน่นั่งบางคนแล้ว ความตายก็จะพบเราทุกๆ คน พวกเราทั้งคณะโคนน้ำต่างคนต่างเกาะเนื่อกัน ด้ายบ้าง อยู่บ้างมาถึงเราเราจนหัวมันบิดให้ดาย ส่วนแอนด์คอมบ์ก็เดือนด้ายแน่ กระโดดถึงฝั่งต้องดึงเลื่อนถึงพ้นน้ำ

ต่อจากนั้นมา ๓ นาที เราก็วนถึงฝั่งข้างของข้าพเจ้าไปถึงก่อนแล้ว ข้าพเจ้านอนหงายหน้าหอบปากภาวนาขอบคุณพระผู้เป็นเจ้าอยู่ตลอดปาก

ตอนที่ ๑๐

บอมเบ

พวกงานชิ้นมาถึงขั้นมือการตั้งพลางสมัด

(มีนิดต่อ)

เรื่อง

เกียม ฮ่วง ซ่ว

(เกร็ดพงศาวดารจีนแผ่นดินใดถัง)

วันที่ ๑๔ แต่วันที่ ๒๐ เดือนมีนาคม พ.ศ. ๒๔๗๕

(ต่อจากฉบับวานนี้)

กลับไปยังบ้านของท่านเถิด ละได้คิดอ่านตัดสัดพวกโจรที่เราเล่งเอี๊ยซัวต่อไป และข้าพเจ้าจะให้ศิษย์ของข้าพเจ้าไปช่วยเป็นกำลังแก่ท่านคนหนึ่ง คือกองเล่งได้ฟังละทราบเรื่องราวทั้งปวงตลอดแล้ว มีความดีใจเป็นอันมาก ทั้งรู้สึกซาบซึ้งคุณย็อกเพ่งหันยิ่งนัก เมื่อคำนับเล่งความขอบคุณอยู่สนทนาด้วย ออกเพ่งหันพอสมควรแก่เวลาก็คำนับอาจิตรกลับบ้านของตัว

ฝ่ายย็อกเพ่งหัน ครั้นก็อกองเล่งคำนับลาออกเดินทางไปแล้ว จึงว่ากับนางซีเอี๊ยนี้ว่า เดี๋ยวนี้เรามีธุระจำเป็นจะต้องให้เจ้าช่วยเหลือทำการแทนตัวเราดักสักครั้งหนึ่ง เจ้ายังจะช่วยเป็นธุระได้หรือไม่ นางซีเอี๊ยนกอบว่า ท่านอาจารย์มีธุระจะใช้ช่วยอย่างใด ก็บอกให้ทราบเถิด ข้าพเจ้าหามีความรังเกียจต่อการกระทำมิได้ ย็อกเพ่งหันว่า ก็อกองเล่งคนนี้เป็นคนดี ประกอบด้วยได้เล่าเรียนความรู้มากมาย บัดนี้เรามีการสำคัญจะต้องไปทำราบพวกโจรที่เราเล่งเอี๊ยซัว เรากลัวว่าแต่ข้าพเจ้าผู้เดียวจะทำการไปมิได้ตลอดประสงค์จะให้เจ้าไปช่วยด้วยอีกกำลังหนึ่ง เพราะโจรพวกนี้มีอยู่ในคอยมิทิศ ให้ร้ายนัก ทำความเดือดร้อนให้แก่อาณาประชาราษฎร์เป็นสำหัส ข้าพเจ้าเห็นมนุษย์ด้วยกันเสมอด้วยตัวเรา ไม่มีความเกรงกลัวประการใดเลย โดยถือตัวว่าเป็นผู้มีความรู้สามารถไม่มีผู้ใดสู้ ส่วนเจ้าก็ได้ชื่อว่านักเรียน วิชาความรู้พอที่เรียนกับพวกโจรคนนี้ พอจะเป็นผู้ช่วยเหลือก็อกองเล่งทำการต่อไปให้ตลอดได้ ถ้าว่าเจ้าไปทำการสำเร็จเรียบร้อยมา จะเป็นทางให้เห็นว่าเจ้ากลับตัวกลับใจได้โดยแท้จริง และราจะได้องมือสั่งสองวิชาชั้นสูงให้ นางซีเอี๊ยนี้ได้ฟังมีความดีใจเป็นกำลัง ด้วยราเชี่ยงเล้งย่อเยี่ยงหัวหน้าคณะของโจรพวกนั้นเป็นศิษย์ของตัว ส่วนพวกหัวหน้ารองๆลงไปมาตราว่าเป็นศิษย์ของตัวโดยตรงก็เหมือนกัน ถ้าจะไปช่วยก็เสมือนดังจะทำลายพวกพ้องของตนเอง แต่ครั้นจะไม่ไปช่วยก็อกองเล่งทำการตามคำสั่ง ตัวก็อาจได้ให้อันตรายสาหัสแก่ย็อกเพ่งหันเสียนั่นเองแล้ว ก็จะเสียความสัตย์ไป ซึ่งจะมีภัยต่อไปในวันหน้า อันจะคิดสลักหลักต่อสู้ด้วยย็อกเพ่งหันนั้นย่อมไม่ได้ เพราะย็อกเพ่งหันมีวิชาความรู้สูงกว่าตัวมากนัก หากจะขืนสู้ก็เท่ากับทำลายชีวิตตัวเอง แต่ทั้งครุ่นคิดอยู่เป็นครู่ ก็ยังมิรู้จาทำประการใด ขณะนั้นก็คิดได้ว่า เรื่องนี้เราจะต้องไปรอให้โอ่ซ่งบ้าคอย เช้าก็คอย องบ่อเย็น จิ้วก็คอย อาจารย์ย็อยสั่งสำนักเราเที่ยนไฮ่ซัว ย็อยสั่งสำนักเราน่าซัวกับนางบือแม่ มาช่วยเหลือทางเราเล่งเอี๊ยซัวจึงจะได้ ถ้าพวกนี้มาช่วยมาตรว่าก็อกองเล่งจะมีวิชาความรู้เสมอด้วยเทพยดาก็เห็นยากจะเอาชนะ ข้าคิดดังนี้ลงจะต้องถูกคนพวกนี้ข่าคายสมใจและสมกับความแค้นของตัวอีก อีกประการหนึ่งคิดว่าจะต้องนำความครั้งไปแจ้งให้บรรดาพวกพ้องของตัวทราบความได้ด้วย จะได้ไม่มีข้อขาดหมางกันภายหลัง ครั้นคิดเป็นที่ตกลงใจแล้ว จึงรับคำกับย็อกเพ่งหันและว่า เรื่องนี้ข้าพเจ้าจะต้องไปบอกให้ประดาเพื่อนและพวกศิษย์ของข้าพเจ้าทราบด้วย เพื่อจะได้เป็นกำลังช่วยเหลือกัน ย็อกเพ่งหันว่า เจ้าจะทำเช่นนั้นจะได้ประโยชน์อะไรด้วยเรื่องทางนี้เราจะบอกอยู่ อีกประการพวกโจรที่เราเล่งเอี๊ยซัวก็ไม่เท่าไรนัก แต่ถ้าพึ่งสำคัญก็อกองเล่งก็หอจะปราบปรามได้อยู่ อย่าต้องไปรบกวนผู้อื่นเราให้ต้องพลอยลำบากไปด้วยเลย เจ้าจงรีบไปเดี๋ยวนี้เถิด ก็อกองเล่งออกเดินทางไปนานแล้ว จะได้ทันกัน นางซีเอี๊ยนี้ได้ฟังมีธุระจะรีบด่วนไป จำต้องรับคำครั้นจะบอกกับย็อกเพ่งหันตามจริงเล่าก็ไม่สำดวกนัก มิฉะนั้นตัวจะเป็นคนโฉเหมาความมั่นคงและความสุจริตแก่ใจได้ยาก ครั้นเสร็จคำนับลาย็อกเพ่งหันออกเดินทางไป

ฝ่ายนางกอไง่เอี๊ยมาตราจองก็อกองเล่งวันที่ก็อกองเล่งกลับไปถึงบ้าน และได้ตลองความรู้กับนางซีเอี๊ยนั้น วันนี้มาตราย็อยู่ในบ้านด้วย ครั้นทั้งสามได้เรื่องมาทราบเรื่องภายหลังเมื่อก็อกองเล่งหายไปจากบ้านเสียแล้ว มีความอิดเป็นทุกข์ถึงสามวันยังมิทันจะได้ไปทำลายชีวิตนางกอไว้เอี๊ยมาตราของผู้ ขณะนั้นทั้งสองกำลังอิดหนาระอ้อนกันอยู่นั้น พอดีเห็นจดหนังสือฉบับหนึ่งส่งมาจากเล่งเอี๊ยซัวฉบับหนึ่ง เล่าเกียงบู๊คนหนึ่ง เหงียนโอ่ยหนึ่ง นางโต๋วสีมารดาเฉาบู๊คนหนึ่ง นางอึมซิวภรรยาของเฉาบู๊คนหนึ่ง อ้างเรื่องปรึกษากับภรรยาหนึ่ง เล่าก๊กหนึ่ง เล่ากิมบุ๋นหนึ่ง ซุยแม่หนึ่ง นางเซ่งเพ็กเอี๊ยหนึ่ง นางอึ๊กกิมเนี่ยหนึ่ง นางอวยจ้อหนึ่ง รวมสิบเจ็ดคน ซึ่งนางกอไง่เอี๊ยได้เห็นหนังสือไปเชื่อเชิญพวกนั้นมา ถึงสองคนแม่ผัวกับลูกสะใภ้มีความดีใจยิ่งนัก จัดการต้อนรับโดยเรงรัด เมื่อถอยที่คำนับซึ่งกันและกันและได้นั่งพักเหนื่อยเป็นที่สบายแล้ว นางกอไง่จึงให้คนใช้ยกโต๊ะเครื่องเสวยอาหารออกมาตั้ง เชิญคนเหล่านั้นเข้าร่วมโต๊ะพร้อมกัน ระหว่างกินเลี้ยงนางกอไง่ได้เล่าถึงเรื่องย็อกองเล่งกับเรื่องพวกโจรเราเล่งเอี๊ยซัวให้ฟัง แล้วพูดต่อไปว่า การที่ข้าพเจ้าเชิญพวกท่านมาประชุมพร้อมกันนี้ ด้วยตั้งใจจะขอความอนุเคราะห์จากพวกท่านให้ช่วยเหลือสักครั้งหนึ่ง ไม่ทราบว่าพวกท่านยังจะมีความรังเกียจหรือไม่ แรกซือกับซุยปอยจอพูดขึ้นพร้อมกันว่า บุตรชายของท่านเป็นผู้มีชื่อเสียงดี เป็นที่เคารพนับถือของคนทั้งปวงทั่วไป และเมื่อเป็นดังท่านก็เหมือนพี่น้องลูกหลานพวกเรา ไหนจะมีความรังเกียจของพวกท่านจงวางใจเถิด พวกเราจะช่วยจนเต็มกำลัง เล่ากิมบุ๋นพูดบ้างว่า เวลานี้ก็อกองเล่งหายไปจะเป็นตายอย่างไรเรายังไม่แจ้ง เมื่อตั้งใจจะช่วยกันแล้ว ก็ต้องรีบไปช่วยให้ทันท่วงที คนเหล่านั้นได้ฟังก็เห็นชอบด้วย เมื่อเรื่องราชการและการหาเลี้ยงชีพเป็นสุขสบายอยู่จนถึง จึงได้เลิกโต๊ะเสวย แยกกันไปพักผ่อนนอน

ครั้นรุ่งขึ้นเช้าครู่ประมาณอาหารเช้ากินเสร็จพอได้เพลา แรกซือกับซุยปอยจอผู้เป็นหัวหน้าก็พาบรรดาพวกพ้องทั้งหญิงและชายออกจากบ้านนางกอไง่ไปเดินทางตรงไปยังเขาเล่งเอี๊ยซัวโดยเร็ว พากันเดินทางเรื่อยมาจนถึงเขาเล่งเอี๊ยซัวแล้ว พอตั้งค่ายพักผ่อนกันชั่วหนึ่งยามเศษ แรกซือกับซุยปอยจอก็ชวนกันขึ้นไปบนเขาเพื่อจะสืบหาตัวก็อกองเล่งและพวกโจรเราเล่งเอี๊ยซัวต่อไป

[(ยังมีต่อ)]

คดีดำ ๑๗๐/๒๔๙๕

ประกาศศาลจังหวัดสมุทรปราการ

เรื่อง ขอให้ศาลไต่สวนและมีคำสั่งว่า นายเจ้งผู้รับจำนองได้จ่ายชนมใหญ่ หรือทะเบียนที่ดินเพื่อโอนไถ่ถอนจากจำนอง

ด้วย นางนุ้ย ศรีโสม ตำบลบางเพียน อยู่บางหญ้าแพรก อำเภอพระประแดง จังหวัดสมุทรปราการ ยื่นคำร้องต่อศาลนี้ว่า เดิมผู้ร้องกับนายกลอม สามีมีกรรมสิทธิ์ร่วมกันในที่ดินโฉนดที่ ๑๐๗๔ ตำบลบางหญ้าแพรก อำเภอพระประแดง จังหวัดสมุทรปราการ ซึ่งได้ทำสัญญาจำนองไว้กับนายเจ้ง หอมหวาน เมื่อวันที่ ๑๑ มีนาคม พ.ศ. ๒๔๙๐ ผู้ร้องได้นำเงินไปไถ่ถอนเป็นบางส่วนแล้ว แต่ยังไม่ได้แก้ทะเบียนหลังโฉนด ในประเภทไถ่ถอนจำนอง นายเจ้งผู้รับจำนอง และนายกลอม สามีผู้ร้องได้จ่ายชนมไปแล้วทั้งสองคน ผู้ร้องเป็นผู้รับมฤดกที่ดินส่วนของนายกลอม สามี จึงขอให้ศาลไต่สวนและมีคำสั่งให้นายเจ้งผู้รับจำนองได้จ่ายชนมไปแล้ว หรือทะเบียนที่ดิน เพื่อผู้ร้องจะได้นำหลักฐานการจำนองที่ดินของนายกลอมไปจดทะเบียนการไถ่ถอนจำนองต่อไป ตามเอกสารท้ายคำร้องนี้

ศาลนี้นัดไต่สวนคำร้องนี้ ในวันที่ ๒๕ มีนาคม พ.ศ. ๒๔๙๕ เวลา ๙ นาฬิกา เพราะฉะนั้น ผู้ใดจะโต้แย้งคัดค้านคำร้องนี้ประการใด ให้ยื่นคำร้องคัดค้านและแสดงหลักฐานต่อศาลก่อนวันนัดไต่สวน คำร้องขอได้ที่ศาล

ประกาศมาณ วันที่ ๒๔ กุมภาพันธ์ พุทธศักราช ๒๔๙๕

หลวงศรีราชบุรุษ

ผู้พิพากษา

๒๒ ๓๑ ๙๕ ๑ ค.

คดีดำที่ ๙๑๐/๒๔๙๕

ประกาศศาลจังหวัดสุราษฎร์ธานี

เรื่อง ตั้งผู้ปกครองให้ทำการแทน

ด้วย นางสงวน ศิริรักษ์ อยู่บ้านตลาด อำเภอบ้านดอน จังหวัดสุราษฎร์ธานี ได้เป็นโจทก์ยื่นฟ้อง นายทงหงี แซ่หลิม นางยอง แซ่หลิม ขุนพันณาภิบาล อยู่บ้านตลาด ตำบลตลาด อำเภอบ้านดอน จังหวัดสุราษฎร์ธานี เป็นจำเลย ต่อศาลโดยกล่าวว่า นายทงหงี แซ่หลิม นางยอง แซ่หลิม ซึ่งมีภรรยาได้กู้เงินโจทก์ไป ๒๐๐ บาท ขุนพันณาภิบาล เป็นผู้ค้ำประกัน ต่างก็ถูกโจทก์ทวงถามให้ใช้เงินต้นดอกเบี้ยหลายครั้งหลายหนแล้ว ให้โจทก์ขอให้ศาลบังคับจำเลยใช้เงินต้นดอกเบี้ยและค่าธรรมเนียมให้โจทก์ โจทก์ได้นำหมายเรียกส่งแก่จำเลยทั้งสามตามภูมิลำเนาแล้ว แต่หมายส่งให้แก่นายทงหงี แซ่หลิม นางยอง แซ่หลิม จำเลย ณ บ้านที่จำเลยเคยอยู่ครั้งก่อน ส่งให้ไม่ได้ โดยนายทงหงี แซ่หลิม นางยอง แซ่หลิม จำเลย ได้พบตัวทั้งสองอยู่ที่อื่น ไม่ทราบว่าไปอยู่ที่ใด ครั้นจะมอบโฉนดบัตรหมายไว้แก่ผู้หนึ่งผู้ใดก็ไม่มีบุคคลที่สมควรจะรับแทน

เพราะฉะนั้น จึงประกาศให้นายทงหงี แซ่หลิม นางยอง แซ่หลิม จำเลย ทราบโดยทางหนังสือพิมพ์เทศการณ์ ส่งหมาย ว่าศาลได้นัดพิจารณาเรื่องนี้ วันที่ ๗ พฤษภาคม พ.ศ. ๒๔๙๕ เวลา ๑๐ นาฬิกา ถ้านายทงหงี แซ่หลิม นางยอง แซ่หลิม จำเลย ไม่มาประสงค์จะแก้ฟ้องประการใด ให้ทำคำให้การยื่นต่อศาลก่อนวันนัดพิจารณา ไม่น้อยกว่า ๑๐ วัน (สำเนาฟ้องของโจทก์รับได้ที่ศาล)

ประกาศมาณ วันที่ ๑๐ มีนาคม พุทธศักราช ๒๔๙๕

พระนิกรกุศลย์ประภัยย์

ผู้พิพากษา

๑๐ ๑๒ ๙๕ ๑ ค.

พระคลองธรรมาภิรมย์

สุย ศุนวัต เนติบัณฑิต

ทนายความชั้น ๑

สำนักงาน เลข ๔๙๔

ที่ว่าการอำเภอพลายใหญ่ หน้าวัดโคก

ยามาโมโต

แพทย์ทำฟัน ประกาศนียบัตรชั้นรับรักษาฟัน ถอนฟัน ทำฟันทุกชนิด ราคาย่อมเยาว์ ตำบล ถนนจักร์เพ็ชร์ เลขที่ ๕๔๗ ตึกแถวทำโรงยาเก่า

คดีดำที่ ๙๙/๒๔๙๕

ประกาศ ศาลแพ่งสนามศิลปยุทธิกรรม

เรื่อง ขอให้ตั้งผู้จัดการทรัพย์มฤดก (ไม่มีพินัยกรรม) ของหลวงสภาศาลพิทักษ์ (เสริญ วรรธนผล) ผู้มรณะ

ด้วย นางทนอม สภาศาล พิทักษ์ อยู่บ้านเลขที่ ๔๙๑ ถนนราชมรรคา อำเภอพระนคร จังหวัดพระนคร ได้ยื่นคำร้องต่อศาลว่า ผู้ร้องเป็นภริยาของหลวงสภาศาลพิทักษ์ (เสริญ วรรธนผล) ซึ่งอยู่บ้านเลขที่ ๔๙๑ ถนนราชมรรคา อำเภอพระนคร จังหวัดพระนคร และซึ่งได้ถึงแก่กรรมมาแล้ว ตั้งแต่วันที่ ๑๖ มกราคม พ.ศ. ๒๔๙๕ โดยมิได้ทำพินัยกรรมไว้ ก่อนถึงแก่กรรม หลวงสภาศาลพิทักษ์ได้ฝากเงินไว้กับกองอมตัน เป็นเงิน ๒,๐๐๐ บาท ดังแจ้งในบัญชีรายละเอียดท้ายคำร้อง จึงขอให้ศาลมีคำสั่งตั้งผู้ร้องเป็นผู้จัดการทรัพย์มฤดกรายนี้

ศาลนี้ได้นัดไต่สวนคำร้องนี้ กำหนดวันที่ ๒๗ มีนาคม พ.ศ. ๒๔๙๕ เวลา ๑๑ นาฬิกา เพราะฉะนั้น ผู้ใดจะโต้แย้งคัดค้านคำร้องนี้ประการใด ให้ยื่นคำร้องคัดค้านและแสดงหลักฐานต่อศาลก่อนวันนัดไต่สวนคำร้อง และบัญชีทรัพย์เรื่องนี้ขอดูได้ที่ศาล

ประกาศมาณวันที่ ๒๓ มีนาคม พุทธศักราช ๒๔๙๕

พระชัยประชา

ผู้พิพากษา

๗ ๑๓ ๙๕ ๑ ค.

ขนมวิเศษสมัยใหม่

ตรา RAJA - ราชา

ซองละ ๑ สต. มีขายแล้ว

หลิมฮั่วฮะ สำเพ็ง พระนคร

(ต้องการเอเย่นต์ด่วน)



ท่าศึกษาญาณ

เป็นเกียรติพงษาการไทย ตอนรับปีใหม่
ในรัชกาลที่ ๓ กรุงเทพฯ

พันธุ์ บุณย์รอด เรียบเรียง

(ต่อจากฉบับวานนี้)

ฝ่ายแม่พิมพาน ซึ่งตั้งอยู่ที่ท่าตะพงหลวง ได้ใช้ให้ญวนมาพูดแก่เจ้าพระยาบดินทร์เดชาเป็นทางโฆษณาว่า จะขอการให้นักองค์วังมีหนังสือไปรษณีย์มาราลาและญาติพี่น้องให้ได้กลับมาอยู่ด้วยกัน ญวนจะส่งมาให้พร้อมมูล แต่เจ้าพระยาบดินทร์เดชาเห็นว่าเป็นอุบายที่จะทำให้ช้าไปถึงมิได้เชื่อถือ และมิได้ตอบให้ทราบว่าจะจัดการตามที่แม่พิมพาญเสนอนำมานั้นหรือไม่ ภายหลังญวนก็มาบอกเจ้าอีกว่า ให้นักองค์วังมีหนังสือไปราบทูลพระเจ้าเวียดนามขอออนห้อมยอมเป็นเมืองขึ้นตามเดิม แล้วพระเจ้าเวียดนามก็จะส่งจ้าวฝ่ายหญิงญาติพี่น้องให้กลับมาอยู่พร้อมมูลกัน แม่พิมพาญนี้ บางทีจะพูดจาได้ใช้ให้ไปมาหานักองค์วังเป็นหลายครั้งหลายหน เมื่อจะเอาหนังสือฝรั่งบอกให้ไปถวายพระเจ้าเวียดนามแล้วยังพูดว่า เจ้าเวียดนามยังใช้ให้ญวนเสโปรุน นางผู้ใหญ่มีหนังสือมาถึงแม่พิมพาญว่า พระเจ้าเวียดนามเลี้ยงดูนักองค์วังมีพระทัยโอบอ้อมอารีกว้างขวางนัก บรรดาเพราะพระเชษฐาทั้งปวงที่กระด้างต่อญวนในครานี้ได้ทรงยกโทษให้ทั้งหมดสิ้นทุกคน และยังจะส่งจ้าวฝ่ายหญิงญาติพี่น้องมาให้นักองค์วังอีกด้วย จะได้อยู่ครองเมืองเขมรให้อยู่เย็นเป็นสุขสืบต่อไป

นักองค์วังได้ทราบความตามที่แม่พิมพาญบอกมาเช่นนั้นแล้ว ก็ปรึกษาเจ้าพระยาบดินทร์เดชาและนายทัพนายกองทั้งหลายที่เห็นพร้อมกันว่า ให้นักองค์วังมีหนังสือเป็นอักษรเขมรไปถึงองค์ทรงญาติท่าน และองค์ท่านก็ยอมท่าน ซึ่งตำเรียราชการอยู่ที่เมืองไซ่ง่อนนี้โดยความว่า เมื่อปีก่อนพระยาพระเขมรทั้งหลายเกิดความแตกร้าววิวาทกันขึ้นจนพระยาพระเขมรเหล่านั้นต่างพร้อมใจกันมาหนังสือไปทูลขอเราต่อองค์เดชพระเจ้าอยู่หัวกรุงเทพเพื่อให้เรามาปกครองบ้านเมืองอยู่ในเวลานั้น และก็ตั้งของพี่งสมเด็จบรมนาถบพิตรโปรดเกล้าฯ ให้เราเป็นเจ้าพระยาเขมรม



ท่าน มีความวิตกถำไม

ถ้าท่านป่วยไข้อย่างใด ๆ กินยาไม่หาย จงมาซื้อยา ไยฟาซาน ขนานใหม่ ที่ห้างขายยาศรีจันทร์สถาน จะไม่คิดค่าป่วยการ นอกจากค่ายา ๑ บาทเท่านั้น

ทั้งบุรุษและสตรี อย่ามีความร้อนใจ ไยฟาซาน ขนานใหม่จะทำให้ท่านมีความสุขสบาย หายโรคหายภัยโดยเร็ว มีแพทย์ที่ชำนาญรักษาโรคทั้งบุรุษและสตรี ยินดีคอยรับรองท่านอยู่ทุกเมื่อ

มียากุมารศรีจันทร์ เปนขวัญใจของเด็กทำให้เด็กเล็กและเด็กใหญ่เปนสุขสบายยิ่งนัก ราคาขวดละ ๑ บาท ๑ ขวด ๒ บาท เด็กชอบกิน เพราะกินง่ายปนกับนมให้กินก็ได้

หมอเหลิ่ง ศรีจันทร์

แพทย์ผู้อำนวยการห้างขายยาศรีจันทร์สถาน สำนักงานใหญ่ของแพทย์ ประตูสามยอด กำลังให้โอกาศคนไข้ทั่วไป ตรวจโรคฉีดยา รักษาโรคเด็กทั้งโรคบุรุษและสตรี ไม่มีค่าตรวจ และไม่คิดค่าตรวจ และไม่คิดค่ารักษา นอกจากค่ายาเล็กน้อย



ในฤดูร้อน ดื่ม โอวัลติน เย็น

ลองดู! ท่านจะรู้สึกแปลกใจ

วิธีผสม

โอวัลติน ๒-๓ ช้อนกาแฟผสมน้ำนมและน้ำตาลตามรสที่ท่านชอบ หรือกับนมหวาน ๑ หรือ ๒ ช้อนและน้ำ ๑ แก้ว คนให้เข้ากันดี แล้วใส่น้ำแข็งลงไปภายหลัง

ภายตามร้านขายเครื่องดื่ม และเครื่องกระป๋องทั่วไป

ห้างยี.กริมแอนโก.

เอเย่นต์แต่ผู้เดียว



การรักษาสิว (PIMPLES ON THE FACE) ให้ผื้อหายขาด

สิว เปนโรคผิวหนังชะนิดสามัญซึ่งเนื่องจากโลหิตไม่สมบูรณ์ทำให้เกิดพิษตามต่อมผิว การรักษาโดยวิธีใช้ยาทาหรือวิธีอื่น จะหายขาดไม่ได้ เพราะต้นเหตุแห่งการเปนสิวอยู่ภายใน ไม่ใช่อยู่ภายนอก วิธีที่จะขจัดสิวให้ผื้อหายขาด คือ ปฏิบัติร่างกายของท่านให้ถูกอนามัย มีการออกกำลังกายพอควร, รักษาธาตุให้เปนปกติ, ป้องกันไม่ให้ท้องผูก และใช้ยาฆ่าเชื้อพิษภายในโลหิต "เฮมาโตซาน" เปนยาฟอกโลหิตให้บริสุทธิ์และบำรุงต่อมผิว (SKIN GLANDS) บันดาลให้ผิวพรรณผุดผ่องงามเปนนวลใย และเกลี้ยงเกลาปราศจากสิว ท่านที่เปนสิวและเคยรักษาโดยวิธีอื่นมาแล้วไม่หาย "เฮมาโตซาน" จะช่วยกำจัดสิวตามหน้าของท่านให้ผื้อหายขาด เพราะอำนาจของ "เฮมาโตซาน" สามารถขจัดมูลเหตุแห่งการเปนสิวภายใน อันกระทำให้ "เฮมาโตซาน" ถูกยกย่องคุณค่าว่าเปนยาตัดสิวขนานเอก

บรรดาโรคของท่านหญิงท่านชายทั้งหลายที่เนื่องมาจากโลหิตในร่างกายไม่สมบูรณ์ เปนต้นว่า โรคโลหิตจาง, มุตกิดหรือโรคระดูขาว, โรคระดูเสีย, ระดูไม่ปกติ, อาการปวดมวนในท้อง เมื่อยสันหลังและปวดบั้นเอวขณะมีระดูตลอดจนสิว, ฝีต่าง ๆ, พุพอง, กลาก, เกลื้อนและโรคผิวหนังทุกชะนิดเหล่านี้ จะหายขาดได้ด้วยยา "เฮมาโตซาน" นี้ทั้งสิ้น รับประทานง่าย ราคาขวดละ ๑.๕๐ บาท

เฮมาโตซาน

มีจำหน่ายทั่วไป