เชื่อ พิบูลสงคราม ชาติไม่แตกสลาย

สรีกรุง วันอาทิจ

วันอาทิจ ที่ 4 ตุลาคม 2485 จำหน่ายในพระนครเวลา 14 น. วันที่ 3 ตุลาคม ราคา 6 สตางค์

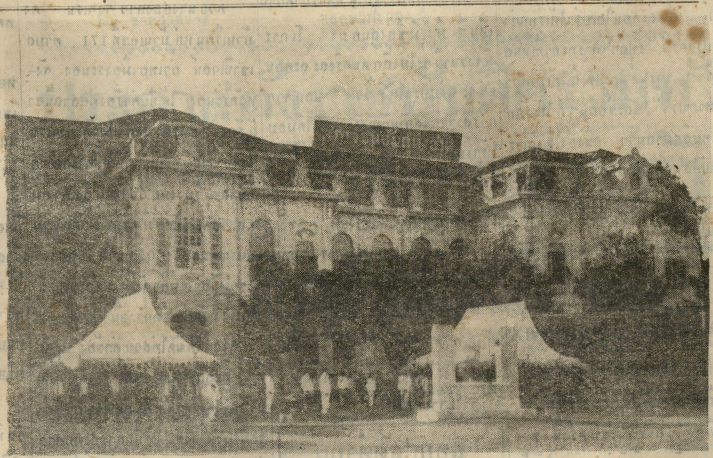

นายมั่น- นายคง ว่า

ท่านผู้นำคงทำงานตามปกติ ถึงแม้ทำเนียบจะถูกน้ำท่วม

จะตั้งร.ร.ที่เปนบ่อเกิดสิลปิน

รัถมนตรีและข้าราชการต่างช่วยราสดรเต็มที่

มั่น - คงได้ดำเนินบทสนทนากันเมื่อคืนวันที่ 2 เดือนนี้ ได้กล่าวถึงว่าได้มีโอกาสผ่านไปดูสถานที่น้ำท่วม

(มีต่อหน้า 2)

สั่งปิดร.ร.1 เดือนด้วยน้ำได้ไหลบ่ามามาก

เนื่องด้วยน้ำได้ไหลบ่ามามากเกรงว่านักเรียนจะไปโรงเรียนไม่สดวกกะช่วงสักสาธิการจึงได้สั่งปิดมหา

(มีต่อหน้า หลัง)

คณะกัมการวัธนธัมปรับปรุงการดนตรี

เปิดประชุมกันเปนครั้งที่ 2

เมื่อวันที่ 2 ตุลาคมนี้ เวลา14.50 น. คณะกัมการวัธนธัมปรับปรุงการ

(มีต่อหน้า 2)

ปกินกะสาร

เมื่อสมัย 30-40 ปีมานี้ ชาวไทยพากันนิยมสึกสาภาสาต่างประเทศกันมาก เพราะว่าต่างประเทศเขามีวิชาต่างๆมากมายหลายชนิด เราจึงต้องขวนขวายหาวิชานั้นๆมาเพื่อความจเรินรองชาติ

•

เดี๋ยวนี้ วิชาต่างประเทศได้ถูกแปดเปนภาสาไทยไว้มากมายแล้ว และที่กำลังแปดหยู่ก็มีมากมายเช่นเดียวกัน ความจำเปนในการเรียนภาสาต่างประเทศจึงไม่จำเท่าเมื่อ 30-40 ปีก่อนนั้น

•

การเรียนภาสาต่างประเทศ ถ้าไม่เรียนกันจิงจัง หรือก่อนเรียนได้ใช้ดูดพินิจหย่างรอบคอบว่า ภาสาที่ตนจะเรียนนั้น ยากหรือง่าย เรียนไปแล้วจะได้ประโยชน์แค่ไหน หรือไม่ ก็จะเปนการเสียเงินเสียเวลาเปล่า

•

ภาสาของบางประเทศ มีวิธีเรียน วิธีสกด วิธีออกเสียง และไวยากรน์ยากมาก คนภายนอก คือผู้ที่ไม่ใช่เจ้าของภาสานั้น ยากที่จะเรียนได้สำเหร็ด ภาสาเช่นนี้จำเปนจะต้องใช้ดูดพินิจก่อนเรียนให้จงหนัก เพราะว่าได้มีตัวหย่างของผู้ที่ถอยกลางคันมามากแล้ว

•

ภาสาย่อมแบ่งง่ายๆได้ของจำพวก

(มีต่อหน้า หลัง)

มัน-คง

(ต่อจากหน้า 1)

ตามบริเวณต่าง ๆ ในกรุงเทพฯ และเห็นประชาชนพลเมืองของเรากำลังรบกับน้ำท่วมหย่างแขงแรง ต่อต้านกับภัยธรรมชาติอย่างห้าวหาญและยิ่งยิ่งในส่วนทางราชการหน่วยต่าง ๆ ก็ต้องทำงานเพิ่มขึ้นนี้กว่าปรกติ เพราะไหนจะต้องปฏิบัติงานกิจประจำวันแล้ว ไหนจะต้องช่วยเหลือราษฎรและช่วยตัวของตัวเองด้วย สมกับคำของท่านสมัคร์ที่ว่า ช่วยได้หมดคนดีแล้ว ทำไมเพราะทั้งข้าราชการและข้าราชการต่างก็ได้พร้อมใจกันเข้าช่วยเหลือราษฎร ซึ่งเป็นนิยมดีของประเทศ

มัน-คง กล่าวต่อไปว่า ที่น้ำได้ไหลบ่าเข้ามาในพระนคร และชนบทนี้ก็หมายความว่าน้ำเหนือได้ลดหมดแล้ว และระนะนี้กำลังไหลลงสู่ทเล พายในไม่ช้าก็จะหมดไป ได้ยินมาว่าน้ำท่วมครั้งนี้ในแม่น้ำ แขวงน้ำสัก ได้ระดับน้ำไม่เท่ากับน้ำท่วมเมื่อครั้ง พ.ศ. 2460 และทุกคนนี้น้ำได้ท่วมถวายที่ก็อ่ม น้ำเจ้าพระยาและท่าจีนเท่านั้น มัน-คง ดีใจมาก ที่น้ำท่วม คราวนี้ไม่ค่อยเห็นเด็กและผู้ใหญ่ลงเล่นน้ำหนาวนั่นหย่าง เช่นน้ำท่วมครั้งก่อน ๆ ด้วยเห็นภัยตามที่เจ้าหน้าที่ ข่าวราชการได้ แนะนำไว้ อีกประการหนึ่งไม่ค่อยจะว่างการงานด้วยกัน ดังเช่นที่เขาว่า น้ำท่วมบ้านงานตามเคย ท่านผู้นำก็ได้ติดที่เช่นนี้เหมือนกัน สมว่า ท่ท่านเนี่ยบสมัคร์ชัย จะถูกน้ำท่วมบ้าง การทำงานที่สมัคร์ชัยนี้ได้เลือก เช่นวันนี้ได้มีการประชุม คณะกรรมการปรับปรุงการละคอนและดนตรี พอถึงเวลาร่วมนัดที่ และกรรมการทุกท่านก็มาพร้อมกันพร้อมตามเคย ร่วมนตรีและกรรมการบางท่านนั่งเรือเล็ก มาก็มีรถยนต์เล็กได้ไปประชุมอันครบจำนวนเพื่อเสร็จการประชุมแล้ว ท่านผู้นำยังได้ตามมาส่งคณะกรรมการถึงหน้าประตูสำนักงานชัย

มัน-คงได้ไปถึงการประชุมของคณะกรรมการว่า จะได้ปรับปรุงละคอนและดนตรีโดยหาครูที่เชี่ยวชาญมาสอนทั้งดนตรีไทยและสากล และจะรองบประมาณสำหรับปรับปรุงให้มากที่เดียว นอกจากนั้นคณะกรรมการได้บัญญัติชื่อละคอนและชื่อดนตรีเป็นภาษาไทยหมดแล้ว เช่น ละคอนโอเปร่าให้เรียกว่า "อุปรากร" แปลว่าการละท่าทีเหนือสิ่งอื่นๆ เกรนด์โอเปร่าก็ให้เรียกว่า "มหาอุปรา" และชื่อดนตรีๆ ก็ให้เรียกชื่อใหม่อีกมากมาย อนึ่งยังได้มีการบัญญัติศัพท์ดนตรีอีกด้วย ซึ่งจะได้ประกาศโดยละเอียด ตามทางการต่อไปในไม่ช้านี้.

จะตั้ง ร.ร. ที่เปผบ่อเกิดศิลปผละคอนกับดนตรี

(ต่อจากหน้า 1)

ดนตรีและละคอนไทยได้ประชุมกันเป็นครั้งที่ 2 ในการประชุมครั้งนี้ พระท่านนายกรรมนตรี ผู้นำของเราได้เข้าร่วมประชุมด้วย ที่ประชุมได้พิจารณาบันทึกปรับปรุงการละคอนและดนตรี ซึ่งกรมศิลปากรได้เสนอมา พายหลังจากที่ได้พิจารณากันแล้ว ที่ประชุมได้เห็นชอบในการที่จะปรับปรุง ร.ร. ศิลปากรในการดนตรีและละคอน เพื่อให้เป็นบ่อเกิดของศิลปิน การแสดงละคอนและการจัดวงดนตรีให้สมกับเป็นวงดนตรีของชาติ

ต่อจากนั้นได้พิจารนาการบัญญัติศัพท์ชื่อละคอน ซึ่งพระวรวงศ์เธอพระองค์เจ้าธรรมธิดาได้สอนมา และจะได้นำเสนอรัฐมนตรีเพื่อออกพระราชกฤษฎีกาต่อไป นอกจากนั้นยังได้หารือถึงการบัญญัติศัพท์ละคอนดนตรีโดยตั้งอนุกรรมการคณะหนึ่ง มีพระวรวงศ์เธอ พระองค์เจ้าเปมมา เป็นประธาน นายยงเกียรติ โกเสสอน มานราชชน เป็นกรรมการที่ปรึกษาพร้อมด้วยอนุกรรมการอีก 4 ท่าน

นายยงเกียรติได้เสนอให้พิจารนาเพลงเกี่ยวกับดนตรีอันเป็นเพลงไทยที่ดีหลายแบบ ซึ่งบันทึกเข้าโน้ตสากล ที่ประชุมได้มีการอภิปราย และมอบให้กรมศิลปากร ไปพิจารนา เพื่อออกประกาศใช้เป็นแบบแผนต่อไป

กรรมการที่ประชุมได้พิจารนาความเห็นของ นายยงเสนอมา ในการพิจารนานี้จะไม่เลิกดนตรีและละคอนแต่จะปรับปรุงให้ดีขึ้น นอกจากการสางงานรวดกับวันนี้ และได้มอบให้กรมศิลปากรไปพิจารนา ดังอนุกรรมการคณะหนึ่งเห็นสมควร เลิกประชุมเวลา 17.30 น.

อนึ่งในการปรับปรุงการละคอนและดนตรีครั้งนี้ พระท่านผู้นำได้มอบเงินส่วนของท่านจำนวน 100,000 บาท ให้เป็นทุนแก่กรมศิลปากร เงินจำนวนนี้สุดแต่ท่านศิลปากรจะพิจารนาใช้จ่ายต่อไป

สอบปลัดตำบล

คุมสอบปลัดอำเพอ ประจำตำบลเดมใหม่ รวบรวมโดย นายบริรักษ์นิติเดชรามิหุต มีครบถ้วนบริบูรณ์ทั้ง 3 ภาค มีผู้นิยมใช้ทั่วไปเพราะเป็นตำราที่ให้ผลแก่ผู้ศึกษาจริง

ทิพยโอสถสถาน ศึกษพระยาศรี

26/9/85 15 ว.

ดับจนนอนไม่หลับ มาที่ ทหราโอสถ

โรคพยาธิผิวหนัง ผื่นคัน พุพอง น้ำเหลืองเสีย คันตามรากผม ฝ่าเท้า โรคประดง ทุกชนิด พยาธิหนังหนา ราหยิกไม่เจ็บ จะเป็นเรื้อรังร้ายแรง มีทั้งยาทาและยารับประทานตัดราก จำหน่ายโดยเฉพาะ ตัวแทนจังหวัด จดหมายเล่าอาการโดยละเอียด จะจัดยาที่ตรงต่อโรคส่งให้ ทางไปรษณีย์ ปรึกษาจำหน่ายที่

ห้างทหราโอสถ

ถนนเจ้าฟ้า ริมคลองหลอด ติดกับโรงกระสาย ท่าช้างวังน่า พระนคร โทรศัพท์ 22878

ส่งจำหน่ายที่ ตรางจิตร์โอสถ ตลาดจังหวัดลพบุรี

ประกาศสาลจังหวัดระนอง

เรื่อง ขอให้ตั้งผู้จัดการมรดก

(ไม่มีพินัยกรรม)

ของ นายประดิ์ จงเจริน

คดีหมายเลขดำที่ 38/2485

ด้วยนางต่องกาย จงเจริน ตั้งบ้านเรือนหยู่บ้านเลขที่ 171 ตำบลเขานิเวศน์ อำเพอเมืองระนอง จังหวัดระนอง ได้ยื่นคำร้องต่อสาลนี้ว่าผู้ร้องเป็นภริยา นายประดิ์ จงเจริน ซึ่งหยู่บ้านเรือนเดียวกับผู้ร้องและตายที่บ้านฉิผู้ร้องเมื่อวันที่ 30 ถึงหาคม พ.ศ. 2485 โดยมีทรัพย์มรดกรวมเป็นราคาเงิน 79,013 บาท 18 สตางค์ จึงขอให้สาลมีคำสั่งตั้งผู้ร้องเป็นผู้จัดการทรัพย์มรดกรายนี้

สาลนี้ได้นัดไต่สวนคำร้องในวันที่ 15 ตุลาคม พ.ศ. 2485 เวลา 9.30 นาฬิกา ถ้าผู้ใดจะคัดค้านคำร้องขอนี้ประการใด ให้ยื่นคำร้องต่อสาลก่อนกำหนดนัดคำร้องกับบัญชีทรัพย์ขอดูได้ที่จำสาล

ประกาศ วันที่ 16 กันยายน พ.ศ. 2485

นายเวียด พ. วิมลสัจจารักษ์

ผู้พิพากษา

26/9/85 15 ว.

ประก

เรื่องขอให้สาล

คดีโพธิ เป็น

คดีหมายเลขดำที

ด้วยนางพิศ

หยู่บ้านเลขที่ 32

เพอ วนบุรี จังห

ขอต่อสาลนี้ว่า

โพธิ (หลวงก่าแห

มี หยู่บ้านเดย

วิกลจริต และผู้ร

วิกลจริตนั้น จึง

ให้นายนาวาตรี แ

ความสามาถ ส

อนุบาลของนางพิ

ภริยาของผู้วิกล

สาลนี้ได้นัดไต่

วันที่ 20 ตุลาคม

นาฬิกา ถ้าผู้ใดจ

นี้ประการใด ให้

ก่อนกำหนดนัด คำ

ได้ที่จำสาล

ประกาศ วันที่

2485

ชว

25/

บริสัทธีรรุง

นายรัชยศร์ สมพ

บรรพาจิการ

นายวิรัช บุรนติย์

นาย กระแสร์ วสุ

สำนักงาน เตร

อาคาร 4 ถนน

พิมพ์ที่โรงพิมพ์ ส

ทำตาม

ขอเชิญท่านผู้นำ

หยิง ยิ่งคุณธรรมนี้มั่น
ชาย ชาติเชื่อพงศ์ลา
ชาว ชนที่เกิดมา
ไทย ทั้งรักถอยกัน
เชื่อ ความสามารถทั้ง
ท่าน กอบกิจบันธา
ผู้ เผยแผ่อานา-
นำ ชาติศาสนาสู้

มารดา โลกเช่น
ชนกผู้
ร่วมชาติ-ภูมินอ
เกียรติให้ไทยเรืองรุ่ง
ปรีชา
รักกู้
จักรภพ ไทยแล
หลีกพ้นภัยผอง

พิ- ระบุรุณ
บูล บ่มอบรมอา-
สง- เคราะห์หมู่บรรจา
ความ ศรัทธานากว้าง
ชาติ ไทยผ่าไทยกว้าง
ไม่ ชุดเสื่อมโทมสูญ
แทก กอหน้อดพุน
สลาย เลิก, อำนาจต้า

อาจา ไทยเช่น
รยะต้าง
ชาติพิ - บูลนา
มหิศร์ให้ไชโย ฯ
ไพบูล
คู่ฟ้า
เรืองยิ่ง กำลังแล
จบบันแผ่นดินสูญ

โกสล สิทธิพจน์

ประกาศตั้งราชบัณฑิตรวมทั้งสิ้น52ท่าน

ผู้ได้รับแต่งตั้งล้วนเป็นผู้ซึ่งคุณวุฒิทั้งสิ้น พระองค์เจ้าวรรณฯ ซึ่งเป็นราชบัณฑิตปรัชญา

อาศัยอำนาจตามความในมาตรา 16 แห่งพระราชบัญญัติราชบัณฑิตยสถาน นายกรัฐมนตรีได้เลือกผู้ซึ่งคุณวุฒิ และนำความกราบบังคมทูลพระกรุณาขอให้ทรงแต่งตั้งเป็นราชบัณฑิต จึงมีพระราชโองการโปรดเกล้าฯ แต่งตั้งให้ 1. พระวรวงศ์เธอ พระองค์เจ้าวรรณไวทยากร 2. นายโกวิท ป. ประพันธ์ไพรัชพากย์ 3. นายอมัค บุราวาส เป็นราชบัณฑิตในวิชาปรัชญา 4. นายวิทย์ สิทธิสรียานนท์ 5. นายสิทธิ์ สิทธิสงครามการ 6. นายเสมอ วินิจฉัยกุล 7. นายบุญมา วงศ์สวรรค์ 8. นายสองเปลว ชลภูมิ เป็นราชบัณฑิตในวิชาดังสมาคร 9. นายรอง ศุภนานนท์ 10. นายสุจิตร หิรัญพรึกษ์ 11. นายสุกิจ นิมมานเหมินท์ เป็นราชบัณฑิตในวิชาประดิษฐ์คร 12. หม่อม

(มีต่อหน้าถัดไป)

ข่าวต่างประเทศ

ฝูงบินเยอรมันโจมตีอังกฤษ

เบอร์ลิน 7 ตุล - ได้มีประกาศลงเมื่อเย็นวันวานว่า เมื่อวานนี้ฝูงบินประจำบานขนาดเบาเยอรมันได้บินไปโจมตีเหนือดินแดนฟากฝั่งตะวันออกของอังกฤษ และระดมทิ้งระเบิดขนาดหนักลงยังอาคารสำคัญ ๆ ทางยุทธศาสตร์ โรงงานหลายแห่งได้ตกเป็นเหยื่อของลูกระเบิดและถูกทำลาย เพิ่งรายไหว้ๆ ได้ให้มูลตามว่า ในเมืองแห่งหนึ่งทางด้านใต้ของเกาะอังกฤษ ความโกลาหลอลหม่านหยาบไหยหลวงได้อุบัติขึ้นทามกลางบันดาอาคาร พลุดดำเสียงและคุมาทั้งกราม โดยผลจากลูกระเบิดทั้งสิ้น เครื่องบินเยอรมันทั้งหมดบินกลับฐานทัพได้โดยสวัสดิภาพ - วิทยุเยอรมัน

ข่าวต่างประเทศ ตะวันออก

สภาพการในหมู่เกาะอะลูเชียน

โดยโกซิโร โอเอิ่ว ผู้ออกข่าวโฆษกประจำกองทัพเรือยุ่นท่านรูปหนึ่ง(กิลกา) ในหมู่เกาะอะลูเชียน 30 กันยายน รัฐบาลอันร้าย แรงได้มาถึงเกาะนารกามิ ซึ่งเดินรอบเกาะกิลกาแล้ว และหันระยิงกลงมาเป็นรางแรกนั้นทำให้ทั้งเกาะนี้ราวไปทั้ง ในเวลาเดียวกันพลัดลัด และพัดมาไม่หยุดหย่อน ในจนะทั้งหมด ทางภาคเหนือ ซึ่งถูกาศเป็นรัฐหนาวเท่ ๆ ถ้าในเวลาฝนตกหรือถูกาศปละดโปรงมีเมฆดำหรือรายรงทางไรก็ตาม ผู้ถือท่านแห่งกองทัพของสมเด็จพระเจ้าจักรพรรดิ ซึ่งตั้งหยู่ ทเกาะนะ ต้อง ตื่นตัวหยู่เสมอ เพื่อคอยป้องกันทุก ๆ ระยะนอแห่งพื้นที่บนเกาะนี้โดยสิ้นเชิง เกาะนารกามิมีความยาว 25 ไมล์ และกว้าง 25 ไมล์ เป็นเกาะรางเขิงไม่มีต้นไม้ เป็นแต่ต้นเดียว โดยเหตุที่พื้นที่ทั้งเกาะนี้ปกคลุมไปด้วยหญ้าคา เกาะนี้หมอกหนาแห่งภาคตเอเบ็ง และภาคเหนือเป็นชีดปกคลุมหยู่ตลอดเวลา ดังนั้น นาน ๆ จึงจะมีคนได้เห็นเดือนเห็นตะวันนักหนึ่ง นับแต่ทยุ่บุ่ยยึดได้เกาะนี้มาจนถึงเดือนตั้งหาคมนี้ พวกทหารยี่ปุ่นได้แลเห็นดวงจันทร์เพียง 3 คืนเท่านั้น รัฐบาลยี่ปุ่นได้ผลิตทเกาะนี้ขึ้นหยู่ทางปลาด โดยทั่วเวลาตั้งแต่เดือนเกรกดาคมจนถึงเดือนสิงหาคมเท่านั้น แต่ในระยะนี้อากาศได้โกลาหลกันอย่างยิ่งมาก พอถึงเดือนมีกุนายนหิมะบนเกาะนี้ก็เริ่มหมดไปและทั้งเกาะนี้ก็เปลี่ยนไปเป็นมีสเขียว หมอนหยา ตามที่ต่าง ๆ พายในเกาะนี้ ต้นไม้ป่าแห่งภาคอาร์คติกาะออกดอกผลพร้อมทั้งทำให้เกิดเป็นสวนที่สวยงามขึ้นในเกาะนี้ ส่วนดอกไม้ป่าแห่งนี้เป็นของบันเทิงของเหล่าทหารผู้ซึ่งวนเดือวันเดือ ก็กลาการมหยู่ แต่ทั้งนี้ผลที่ได้มาไหมนี้ ตั้งแต่เดือนกันยายนนี้ พระอาทิตย์ตกดินตั้งแต่เวลา 17.00 น. และขึ้นตั้งแต่เวลา 02.00 น. ในขะหนี้บุคคลตั้งหลายของหยู่ในบ้านที่ตั้งหรับสนิทนั้น ทหารที่เกาะนารกามิก็ตั้งเป็นหยู่นอกที่นอนเพื่อรักสาหน้าที่ของตน และทหารเหล่านี้ได้รับโภชนาหารวันละ 4 มื้อ โดยเหตุที่ต้องตื่นแต่เช้าตรู่ - วิทยุยี่ปุ่น

ฉลองสัญญาสาม มหาอำนาด

เมื่อวันที่ 27 เดือนก่อน เปน วัน ครบรอบปีที่2 แห่งสัญญาไตรภาคี มหาอำนาด ในการนี้ ได้ มี การ ฉลอง กัน หย่าง ครึกโครม นะกรุงเบอรลิน กรุงโรม และกรุงโตเกียว คนสำคัน ของ ทั้ง สาม ประเทศ ได้ กล่าวสุนทรพาน์ แลกเปลี่ยนซึ่งกันและกัน บทความข้างล่างนี้ เปน บทความพิเสสกล่าวถึงผลแห่งสัญญาไตรภาคีนี้ โดยฉะเพาะ - - - - -

บทความพิเสส

(ต่อจากวานนี้)

บัดนี้เราโคว่าจะขอ ยก ตัว หย่างในความสัมพันธ์ของสามมหาอำนาด คือเยอรมัน ยี่ปุ่น และ อิ ตา ลี มา เปนเครื่องเปรียบเทียบบ้าง ว่า การผูกสัมพันธ์ ของ ทั้งสาม ประเทศ นี้ มีราก ถานมั่นคงและเปนการรวมอานุภาพอีกทั้งต่างฝ่ายอุดหนุนซึ่งกันและกันหย่างสนิทสนมถอมเกียรติเพียงใด

ในทางทหาน ก่อนอื่นขอกล่าวถึงการ ครึ่ง กำลัง ของ ฝ่าย ข้า ศึก ซึ่งเยอรมันและอิตาลีได้ ปฏิบัติ การไปเปนหย่างดี ยิ่ง เพื่อ ประ โยชน์ ใน ทาง ยุธ ศาศ ตร์ ของยี่ปุ่น ใน ขณะ ที่ เยอรมันและอิตาลีครึ่ง กำลัง ของ อังกิดไว้ ในยุโรป ไฆอาฟริกา และในตวันออกไกล ยี่ปุ่น ก็ เข้า ยึด เกาะ ฮ่อง กงแหลม มลายู พร้อม ด้วย ถาน ทัพ เรือ สิงคโปร์ หมา และ หมู่ เกาะอินเดียตวันออกไปได้ โดยมิต้องสละเลือดเนื้อมากนัก ดินแดน ที่ ยี่ปุ่นได้ นี้ ล้วนเปนขุมทรัพย์ ชั้นชาดของอังกิดทั้งสิ้น หากว่า ดินแดนเหล่านี้ ยังคง หยู่ ใน มือ อังกิดๆ ก็ยังจะอาสัยเปนบ้าจับดำเนินการสงคราม ต่อไปได้ อีกโดยไม่ จำกัดเวลา แต่เมื่อ อังกิดได้ เสีย ดิน แดนเหล่านี้ไปสิ้น เช่น นี้แล้ว ปัญหาเรื่องวัตถุดิบ เช่น แร่เหล็ก ค้ำบุก ยางและน้ำมันเชื้อเพลิง เหล่านี้เปนต้นกำเนิดเปนปัญหาเร่งร้อนขึ้นประดุจว่า อังกิดได้นั่งหยู่บน กองเพลิง ที่เดียว - กองเพลิงซึ่งกองทัพเรือและอากาศของอังกิดไม่สำมาถ จะ ดับ เสียแล้ว การแย่งเอาแหล่งทรัพย์ ชั้นชาดไปได้จากอังกิดนับ ว่า ยี่ปุ่นได้ ตอบแทนเยอรมันและอิตาลี แล้วโดยเปน ประโยชน์ ต่อ วิ ธี ดำ เนิน การ สงคราม ในยุโรปยิ่งกว่าที่ยี่ปุ่น จะ ส่ง กองทัพบกกองทัพเรือและกองทัพ อา กาศไป ช่วยรบในยุโรปโดย ตรง เสียอีก ส่วนยี่ปุ่นนั้นเล่า ก็มี วิธีแบ่ง ภาระ อัน หนักของ การ สงครามไป จาก เยอรมัน และอิตาลีเช่นเดียวกัน เหมือนกัน กล่าวคือในขณะที่ฝ่ายเยอรมัน กำลังพยายามรังควาน การ ดำ เดียง ของ อเมริกาในมหาสมุทรแอตแลนติกหยู่ ด้วยกำลังกองทัพเรือ นั้น ยี่ปุ่น ก็ครึ่ง กองทัพเรืออเมริกาส่วนหนึ่งไว้ ในทเลได้ ไช่แต่เท่านั้นกองทัพเรืออเมริกาอีก ส่วนหนึ่งยัง ถูก ครึ่งไว้ โดย วิธ ปฏิบัติ การของยี่ปุ่นะหมู่เกาะอาลิวเทียนอีกด้วย

ในขณะที่อิตาลีถูกบีบคั้น หย่าง แรงในอาฟริกานั้น เยอรมัน ก็มิได้นิ่งนอนใจ แต่รบจัดถานทัพอากาศขึ้นโดยความร่วมมือ ของ อิตาลี บน เกาะซิสิเลีย จากถานทัพอากาศนี้เยอรมันสำ มาถ ส่ง กำ ลัง ทุก ประ เภท ไป ยังอาฟริกาได้ โดยไม่จำกัดซึ่งที่สุด ก็ช่วยอิตาลีแย่ง เมือง เบงกาซี และโคบรุคไว้ได้ ซึ่งเปน ประโยชน์ ยิ่งนักในการดำเนินสงครามในภาคนี้สืบไป ทเลเมดิเตอร์เรเนียนซึ่งแต่ก่อนเคยเปน เส้นทางเรือที่ฝ่ายอังกิดนั้น บัดนี้ได้กลายเปน ทเล พายในกำมือของเยอรมันและอิตาลีไปแล้ว ประเทศทั้งสองนี้ จะ ส่ง กำลัง ข้าม ฟาก ไป ยังอาฟริกาอีกเท่าไรก็ได้ โดยอังกิดไม่มีโอกาสจะขัดขวางได้ เลย ยิ่งกว่านั้นชายฝั่งทเลอันยาวยืด ของ อิตาลี ซึ่งก่อนหลมค่ออันตรายใน การโจมตีโดยกองทัพเรือและ กองทัพ อากาศ อังกิดนั้นบัดนี้บ่ว่า ปราศ จาก อันตราย เสียด้วยประการทั้งปวง.

ดังที่ได้ บันยายมาโดย ย่อ นี้ จึงพึงเห็นได้ชัดว่า สัญญา สามมหาอำนาดนั้นเปนสัญญาที่มั่นคงมั่ รากถาน ที่แน่นอนและความฝ่ายที่ต่างต่ าน ซึ่งกันและกันเพียงไร สัญญานี้เปนบ่อเกิดแห่งอานุภาพของมหาอำนาดทั้งสามซึ่งยินหยิ่งคอดู หยู่ ทุบตั ร ถานทุ่ดจิครอบครองโลกและดักขี่อดเจ็ดฝ่ายได้จะกำชัย ระนะได้ เปน ใน ที่ มีสิทธิ์ประกาศ ใน คอน ดุดก็ย่ ได้ ดังให้ปรากฏชัดแจ้งหย่างพอเพี่ง แล้ว

เพิ่มขนาด
ซวงยก
ที่
ห. ซิงพระเดียวศ์
อนนมหรรนพ์

ประกาศแจ้งความ

ด้วย สำนักงานทรัพย์ สิน ส่วนพระมหากสัตร์ มีความประสงค์ จะประกวดราคา ส้างตึกไม้ ในบริเวนบ้านไทยพักอมิศร กำหนด อัน ซึ่งประ กวดราคาในวันที่ 8 ตุลาคม ศักน์ ผู้ สนใจในเรื่องนี้จะติดต่อขอซาม ซายละเอียดได้ จากเจ้าหน้าที่ กองส่าง สำนัก งานทรัพย์ สิน ฯ.

สำนักงานทรัพย์ สิน ส่วน พระมหากสัตร์

ประกาศมานะวันที่ 4 ตุลาคมพ.ศ. 2485 4/10/85 5 ว.

สิลปสุปานี

—โดย—

ลีบพงศ์

ขอให้ฉันเขียนดงไปสักหน่อยเถิด ถึงแม้ใจฉันจะสั่น มือฉันจะกะด้าง ตัวอักษรก็วนๆ งงๆ เหมือนชีวิตของๆ งงๆ ของนายสิลป สุปานี เมื่อคืนนี้ตาย ฉันมีรักหยดนึงที่ฉันรักแต่ในนี้ปลายสุด ก็ถูกไล่ออกจากงาน พอวันนี้ใหม่ ก็เข้าทำงานใหม่เรียบร้อยมาจนกะทั่งพรุ่งนี้ ฉันจะแต่งงานแต่เดี๋ยวนี้เล่า--ฉันก็ลังเลใจ

น้ำตาเจ้ากรรมช่างหลั่งไหลออกมาไม่หยุดหย่อน ทั้งๆ มันควรจะแห้งหมาดหยุดไหลเข้าทั้งสอง จะซึมซาบออกมาอีกทำไม ไม่พึงใจก็จะยกมือขึ้นขับ แต่ก่อนคนหนึ่งนายสิลป ไม่เคยร้องไห้ แต่เดี๋ยวนี้ใจฉันก็ลังอ่อนแอลงทุกที ช่างไม่เอาใจใส่กับใครเลิก ช่าง! มีใจจะมีใครมาเห็นจนทำให้ฉันร้องไห้ ให้จุใจสักหน่อยเถิด

ระหว่างความผ่ามัวของสายตาภาพหลอนยังมาลวนใจฉันอีก จะยิ้มจะเยาะหยันก็ทำไมจะ พรุ่งนี้แล้วนายสิลป จะแต่งงาน เอ่อใครรึ แม่ผู้เดียว เมื่อหลอนไปจากอกฉันนึกบ้างหรือเปล่าจะ แม่งาม อ่าวรอยที่หลอนฝากให้แก่ดัง ทำให้ฉันต้องร้องไห้หยุดเดี๋ยวนี้ ใจของนายสิลป แต่ก่อนแข็งราวกับเหล็กเพชร แต่เดี๋ยวนี้ ทำไมใจฉันจึงอ่อนเปียกหย่างนี้ เขียนต่อไปอีกซิ--เขียนไปถึงใจจะสั่น ถึงมือจะสั่น ถึงมือที่กดปากกาลงบนกระดาษ หนักอึ้งราวกับจะกระชากมันให้ขาดในกะมือ

เมื่อคืนนี้ตาย ฉันไปหัวหิน คืนปีใหม่ฉันก็ไปหัวหิน แต่ถูกกระเทกหน้ากลับมาด้วย เดชรักของหลอนเอง เธอคืนนี้ ประเสริฐนัก ที่หลอนทำให้ฉันรู้ คำนึกถึงว่าเป็นฉัน--เป็นนายสิลป สุปานี

ที่หัวหิน จะเดือนโมไร้คนที่รอบพึ่งเรื่องคนเดียวคน แต่มีคาดดองหนึ่งทีหลาดมาจากฟ้า หยาดลงมาลดๆ ร้อนๆ หนีให้ฉันไปคอยฟังเสียงคนคอยแว่วเสียงคม เมื่อเวลามีรัก โดนนี้ถึงสิ้น หย่างเหลือเกินใจฉันพลงนทบจะตัดอก เบาหวิวจนคิดว่าหัวหินเป็นสวรรค์ หัวหินเป็นวิมาน ฝ่าเถอะ! หัวหิน นั่นมันนรกของฉันพา

เมื่อเดินไปตามหาดทราย ลมพัดแรงพอแรง เส้นผมหลอนสยายปลิวมาต้องให้ฉัน ได้กลิ่น "ชื่นจิตต์" ระรวยมาจากเรือนผม ชื่นใจไปทั่วดวงจิตต์ ซาบซึ้งไปทั่วดวงใจ เมื่อสัดสนโอบไว้รอบเอว เมื่อครั้งนั้นนุ่ม ผิวครั้งนั้นอมดมดมัย นายสิลป เป็นแต่ประคองหลอนให้ออกเดิน ประคับประคองหย่างถนอม แม้ดองจุดก็ไม่ยอมให้แผ้วพาน

"จิงๆ นะสมซง รอให้ฉันเรียกท่านว่า แม่งาม แม่งามของใจฉัน แม่กุนเอ่ย รู้ไหนจะว่าฉันจะดังก็เพราะท่าน นะสมซงนะ แม่งามของใจฉัน ทั้งรวมสุข ทั้งรวมทุข ทั้งปลุกใจให้ชื่นชื่น ทั้งปลอบใจให้คลายระทม เป็นบุญของฉันนะ ที่ได้งามมาใช้กกใจ้ดอดหย่างนี้"

"อุ๊ย หวานนักกระจ้ะ สิลป งามมันหรือคะ เป็นดวงใจของสิลป โปรดมองให้ถ้องแท้ มองหน้างามให้ชัดหน่อยซิจะ ดูดวงตาของงาม ซึ่งนอกจากเวรที่ส่งแสง ถึงจิตต์ใจงามก็ส่งแสงถึงว่า งามรักสิลป สิลป จ๋า อะ! ท่าน เป็น ยอดหัวใจของงาม"

ออดไปซิ จะอ้อนไปซิ ครั้งนั้นนั่น--ครั้งและที่ถ้อนหินทั้งเคยไปนั่งฉันนอน หนุนตักหลอน บางทีหลอนก็ร้องให้ฉันดีดกีตาร์ให้ฟังด้วยเพลงที่หลอนชอบ พอจบเพลงหลอนก็ร้าง วัน ฉันด้วยริมฝีปากที่เอมโอช

คืนนั้น นายสิลป นอนตักหลอนต่อไปจนดึก น้ำค้าง พรั่งพรูมาทำใจให้หนาว ทำกายให้สะท้าน ต้องอิงแอบเข้าหากัน เรียกร้องความอบอุ่นด้วยอ้อมแขน ด้วยการโอบที่ถ้อยแขนกระหวัด เมื่อลมพัดแรงดังกรรโชก หลอนก็ซบหน้าลงกับอกฉัน เหมือนกับหวาดกลัวในอภินิหาร ของแรงลมนั้น ต้องเรียกวันกลับมาด้วยการจุมพิต เออ! ชื่นใจนัก ลดชื่นนักผ่าเถอะ! อะไรมาทำให้ฉันเปนไปถึงเพียงนั้น

สิลป สุปานี ไม่มีเวลาที่จะคิดถึงอะไรอีก ความรักของนายสิลป แช่มใสกว่าท้องฟ้าในวันที่ร้อน ลดชื่นกว่าลอกไม้ในวันที่ฝนโปรยโม้นลิ ชุ่มชื่นยิ่งกว่าแผ่นดินในวันที่ฝน หนักแน่นยิ่งกว่าหมอกในวันที่หนาว แต่ดูนายสิลป จึงยอมจากหัวหิน มาพร้อมกับสมซงแม่งามที่ติดตามมาด้วยใจรัก

"งามรักท่านจ้ะ และจะรักท่านหยู่จนวันตาย รอเถิดนะจ้ะ สิลปขาให้งามจากไปก่อน หากรักจึงก็จงให้สิลป กลับมา และจงงามต่างงาน"

ดังหลอน มาแนบใจ้กับอก ถูกหลอนด้วยอ้อมแขน กะซิบว่า

"ฉันรักสมซงเหลือจะกล่าวได้ ถูกชีวิตนี้เป็นชีวิตของงาม รู้ไหม? ฉันจะแต่งงาน ถ้างามรักฉันก็จงรอยิ้มหน่อยซิ แม่ชื่นใจ ยิ้มให้หัวใจของสิลป แช่มชื่นชมบ้าง แล้วล้างทางสำหรับแต่งงาน"

แล้วหลอนก็ยิ้ม--ยิ้มงามอะไรหย่างนี้ นายสิลป ผู้มีอกหวาดไหวด้วยรัก ก็คว้ากะเป๋าเดินทางกลับกรุงเทพฯ ทิ้งกะยิ้งมาแม้นกะเบือเปลือย ชีวิตใหม่ของนายสิลป แจ่มใสหย่างไรซิ ยังมองไม่เห็น แต่หย่างไรก็ตามเถอะ จากร่างที่ซบเซาหยู่กับเบาะในรถไฟที่ดวงจิตของนายสิลป ก็โบยบินออกจากร่าง มันลอยไปหยู่ไหน ดูไกล--แสนไกล

อะไรกัน! พอนายสิลป วางฝ่าเท้าลงบนกรุงเทพฯ ฟ้าก็ฝ่าเปรี้ยงลงมาตรงหัวใจ

"วิกริตการณ์กำลังผันผวน มีอะไรหลายหย่างที่เปลี่ยนโฉมวงงานของเรามันเป็นความจำเป็นหย่างที่สุด ฉันเสียใจ นายสิลป ท่านเป็นผู้หนึ่งที่ต้องออกจากงาน"

อะไรนั่น! ผีหลอกแต่กลางวัน

(มีต่อหน้า 11)

ประกาศตั้งราชบัณฑิต

(ต่อจากหน้า 3)

เจ้าวรัตนาภิเศก โสนกุล 31. หม่อมหลวงประจักษ์ อิศรางกูร 14. นายประจวบ บุนนาค 15. นายแถบ นีละนิติ 16. นายสัณฐานนิเทศ อ. รักตประจิต 17. นายสุกิจ นิมมานเหมินท เปนราชบัณฑิตวิทยาลาดรกายภาพ 18. นายสุกรัช วานิชวิจนา 19. นายจุล จำนศุปต์ 20. นายกล้ม วัฒไรบล 21. หม่อมเจ้าลักสมารก กเฉมสันต์ 22. นายโต โกเมส 23. นายสิริ หัพนานนท์ 24. นายพันโท ดอย บุนนาค เปนราชบัณฑิตในวิชาวิทยาลาดรสวภาพ 25. นายเสริน เชนะกุล 26. นายประทิต ร. กายพานนิชย์ 27. นายอิเทส บุนยศุปต์ 28. นายสร ยุกตเสว 29. นายพุช รักตประจิต 30. นายสุจิต สุจิตภารพิทยา 31. นายนาวาโท เพิ่ม สมบีสวัสดิ์ 32. นายประสิทธิ์ เนนะเลอศ 33. นายกัน กุณชร นะอยุธยา 34. นายองค์ กุดพล์ 35. หม่อมหลวงสุชาติ กำภู 36. นายผ ดิม ยังสุวัณน 37. นายอุดม พิทยาภินิพาราน์ 38. นายกำชร พลางกูร 39 นายนิตย์ นิติเวชวัสดิ์ 40. นายเฉิม พามมาส 41. นายเทิม บุนนาค 42. นายถ ศรีพยัคฆ์ 43. นายพิน เมืองมน 44. นายอวย เกตุสิงห์ 45. นายสุจิตต์ สงวิเชียรเปนราชบัณฑิตในวิชา วิทยาลาดรประยุกต์ 46. นายอง เสถียรโกเสส อนุมานราชธน 47. หม่อมหลวงปิ่นมาลากุล เปนราชบัณฑิตในวิชาวรรณศิลป์ 48. นายสำโรช ร.สุขยางค์ 49. นายนารถ โพธิประสาท 50. หม่อมเจ้าโวทยากร อวรวรรน เปนราชบัณฑิตในวิชาสถาปัตยศิลป์ 51. นายพรหม พรหมพิจิตร 52. พระองค์เทพ พระองค์เจ้าเปรมบุรฉัตร์ เปนราชบัณฑิตในวิชาจิตรศิลป์

ทงน ยังสดานท 30 กันยายน 2485

อดตาย!

ไม่ต้องคน ต้างชาติ มัว ขอดเรดา รกชาติเปลาหยู่ ใบใครก็หยาม ติ อดตาย ราย หน้า กุตประนาม ร่วมมานตามท่านผู้นำเลิสถ้าดี

ชาตรี อินทรปรชีา

เดรไทยเดรอารายบิค

ถาม- เดรอาหรับ ชาติไหนคิดขึ้น เดรไทะชาติไหนคิดข..

หนูบ่า พาหุรัด.

ตอบ- เดรอาหรับ หยู่ไหรปรับใช้หยู่ทุกวันนี้ ปรับปรุง ถอด มา จาก พอ ค้า ชาว อาหรับ ผู้ ตั้ง เกิด การเรียนรันเมื่อ 936 ปี มาน เดำเดอ 0 น ชาวอาหรับเปนผู้ ถาย รมบไปชาวอินเดีย ยอร เอ เดอร์ เรย์ อ้างว่า "อินเดีย ปนชาติแรก ที่ได้ คิดเดรศูนย์ รันใช้บอกจำนวน สิบ รันไป" (ศูนย์ แปลว่า ว่างเปล่าในภาสาสันสกริต) ตัวเดยรั่งบ้าจนนั้นนักประวัติศาสตรมักกล่าวว่า ไม่ใช่มาจากอาหรับแห่งเดียว เข้าใจว่ามา จาก เปอร์เซีย และ อียิปต์ และกล่าวว่าอินเดียเปนชาติที่บ่เกิดแห่งตัวเดรรองโลกยุไหรปเริ่มใช้เดรอาหรับว่า คิดว่าเดรโรมันเมื่อ อินเดีย คิด เดรศูนย์ รันได้เดเห็นผลรวดเร็วดี ยุไหรปจึงเอาเดรอาหรับไปปรับปรุงเปนของตน เริ่มจารึกลงเมื่อ พ.ศ. 1519. เดรไทยที่ใช้หยู่นี้สร้างตราจารย์ ยอร์รเซเดส์ ได้กล่าวว่าไทยได้รบบมาจากมอน คอมาได้รบบจาก รอม และเก้ไร ตัวเดรรอมเปนไทย เดรไทยเราที่ใช้หยู่ทุกวันนี้ไม่ เหมือนเมื่อ สมัย ไทย พ.ศ. 1900 เช่นไทย พ.ศ. 2061 เดร 4 เขียนคล้ายเดร 3 เดรฝรั่งรองคล้ายกับ.เดรรอมในสมัยพุทธ ศตวัสที่15.

ส. เที่กบ้านนอก

ตอบ- น.ร. นายช้อยด้ารอง การลุ้กสา 1 ปี 6 เดือน ออกเปนนาะทหานประจำการ 1 ปี แล้วปลดเปนนายทหานกองหนุน เบยแต่ตามอัตราผู้สมัก ต้อง มี อายุ แต่ 19 ถึง 25 ปี ความรู้นัธยมบริบูรน์. ชื่อของท่าน "จารี" การถามไม่ต้องเกงใจ ถ้าเปนสาระ ประโยชน์แล้ว นับยินดีจะตอบ ตามความ รู้ความสามารถทั้งสิ้น.

หนูดี ปราจีน

ตอบ ชื่อของหนู "อิ่มใจ"

น.ส. บ้านใช่ง

ตอบ- ชื่อ ของ หลาน "ณัร" เปนมงคลนาม.

เที่กวัด อรเบญประเทศ

ตอบ- ชื่อ "ไพฑิรา" เปนชื่อชายถูกต้องดี แล้วไม่ ต้องเปลี่ยน "พิบูลสงคราม" เปนคำอ่านอยพรท่านผู้นำชาติผู้เปนที่เคารพนับถือของราวเรา.

หนูน้อย สองหน่อ

ตอบ- ประยงค์ หรือ บรยงค์ มา จาก ดันสกริตและมคธ ดันสกริตเขียนดังนี้ปริยงฺคุ มคธเขียนดังนี้ ปิยงฺคุ แปลว่า ต้นไม้ชนิดหนึ่ง ใบเล็กเหมือนใบแก้ว ใช้ทำยาให้อาเจียน ดอกประยงค์สีเหลือง ศรี แปลว่า มงคลเรียมเปนไทย ก็ต้อง ประยงค์ ไม่ต้องมี อุไทตัวค. ถ้าเปนชื่อใช้แต่ประยงค์ก็ได้ ไม่ต้องมีศรี ชื่อของหลาน ณัดดา พี่ชอปราน น้องชื่อ รุจิรา.

คติพจน์

มานาปทา ลวา มนาปํ
อกุคสุส ทาตา ลราเต ปุนคุคํ
วรสส ทาตา วรลาภี จ ไหติ
เสตฺตนฺตุ ไท เตฺตนุเปติ ถานํ

ผู้ให้ของ ชอบใจ, ย่อมได้ของชอบใจ ผู้ให้ของเลิส ย่อมได้ของเลิส ผู้ให้ของดี ย่อมได้ของดี ผู้ให้ของประเสิด ย่อมได้ถานะอันประเสิด

อาหาร

"แกงจืดเลิสรส"

เครื่องปรุง – กระดูกไก่หรือกระดูกหมู ลูกรันบดาดราย กุ้งไหยเนื้อหมูสับ มันเล็กน้อย หอมฝรั่ง ถั่วไม่ใช่ต้นหอมเทน ต้งกวา ราก ผักชี พริกไทย น้ำมะดี

วิธีทำ – เอากระดูกไก่หรือกระดูกหมูเคี่ยวสักหนึ่งชั่วโมง เพราะต้องการน้ำหวาน เอ็ดลูกรันซ้อนเอากระดูกรัน

พิมล พรรน

เลีย ตำรากผักชี พริกไทยละเอียด ใส่ลงไป หมูสับชิ้นเล็กๆ พอน้ำเหลืองกั้งใส่ลูกรันและหมู กุ้งที่เน้นไว้ลงไป (ส่วนมันกุ้งไว้ใส่ทีหลังเมื่อจะปรุง) แล้วใส่ผัก ต้งกวาบอกเปลือกทั้งเปนเม็นๆ (เวลาใส่มันกุ้งต้องใช้ช้อนคนให้ มัน กุ้งแตกกระจาย) น้ำปลาแล้วชิมดู

สายสัมพันธ์

เครื่องปรุง – กุ้งสด (ขนาด) หมูสด พริกแดงเหลืองเรียว น้ำมันหมู กะเทียม น้าปลา ทั่วฝักยาว

วิธีทำ – เหม
ละเอียด กุ้งป
ตำพริกทั้งสามหร
กันให้ละเอียด
เสียก่อนให้ลูกค
ทะตั้งบนเตาไฟน้
จึงใส่หมูและกุ้งห
จึงใส่น้ำแล้วพอดีอ

พอเดือดทั้งกั้งจึ
หมายเหตุ ร
ตงจะ พอ ใจ
ถ้าจะให้รส กรม
ควนใช้พริกมูลห

ลูกกาด

เครื่องปรุง –
ตาดขาย หัว
วิธีทำ – ลูก
แล้วเอาน้ำตาลเ
ใส่ลูกตาลลงไป
ได้ชามหยอดกระ

...านหนุ่มสาว

...งตะขอของ ท่านใน ...เพาะกรุนาท่า ตามได้

ชลอ บุนยดิสถ์

...ตรึกตรอง และ มอง ...ยังฝ่ายตรงข้ามอุดา ...ทอเสยกมือจับหอยด

...หนุ่ม

...อ้างให้ สะอาดตั้งให้ ...อกแต่งตับรวนกันหนุ ...างและ กะเทียม รวม ...ถ้วยฝักยาวนั้นต้อง ต้ม ...ใส่ขวดไว้ เอากะ ...มันหมูผัดพริกให้หอม ...ดับนั้นลงไปผัด พอทั่ว ...ผัดได้ถั่วฝักยาว ...ใส่น้ำปลา หย่า ...ให้จืด หรือเค็มนัก

...ตักขึ้นท่านได้ ...ท่านที่ชอบทานเผ็ดๆ ...“ สาย สม พันธ์ ...กลอยและเผ็ดยิ่งขึ้น ...ด้วย

แก้วกะทิสด

...ถูกตาลอ่อน น้ำ ...ะทิใส่ถ้อย ...กตาน ปอกเปลือกหั่น ...ยอาเป็นอาง มะตูมสิ่ง ...ร้อนพอได้ที่หยดลง ตัก ...ได้ตลอดจะรับทาน

ฟังและก้มหน้าลงดูดน้ำส้ม ตั้นใน แก้ว ซึ่งตั้งหยู่เบื้องหน้า

“หากท่านไม่คิดอะไรมากนัก, ฉัน หวังว่าท่านคงไม่ขุ่น ข้อง ข้า คือว่า-” “-อะไรคะ?”

“คุณพ่อของฉัน-” เราระงับ คำหย่างเกรงใจ “คุณพ่อท่านจะลง มากรุงเทพฯในบายวันพรุ่งนี้ ท่าน ให้นั่งกับเมียเปรอรับพี่สถ์น-”

“อ๋อ ดีซิ! ท่านแต่งงานเมื่อไร คืนนี้!?”

อุดา อุทานออกมาหย่าง เดือนดอยและ รอดเรือ หย่างผู้ไม่ สา- มารถบังคับใจตนเองได้ ตนในทันทีนั้น เทอหน้าแดง อาย เพราะได้ตลดความ รู้สึกแห่งหัวใจออกมาหย่างอ่อนแอ

“เปล่าหรอกอุดา” เราตอบ เสียง เรียบไม่ยแยแสกับ กริยาอันแปลกๆ ของอุดา “ฉันได้ตลหมายไปหากุณ พ่อข่า ฉันแต่งงานแล้ว และก็ตั้ง ตั้งหลักถาน ฉันได้ขอเงินท่านหกสิบ บาทเพื่อมีตั้งตั้งไร่ และบ้านนัยยา ทานตลหมายมาว่าจะ มาพิสูจน์ว่าจิง หรือไม่ และถ้า ถ้าท่านเห็นเมีย ของ ฉัน ดวย และ อ่อน โยน - หย่าง หย่างท่านนี้แล้ว ท่านจะเพิ่มเงินให้ เราอีกครึ่งหนึ่ง -”

“เรา!” อุดา มอง ตาลี จิด หย่างอาลหาน “หมายความว่าท่าน ท่าน ท่านจะงานฉันเปน - อ้าเปะ ของท่านหรือคะ?”

“ขอโทด!” เขาพูดหย่างงอด เรือดกมอิดกและคิ้ว “โปรดหย่าคิ เตียนฉันเลยอุดา ฉันจะให้เกียรติยส แก่ท่านหย่างที่สุด บางทีในวันพรุ่งนี้ ท่านจะต้องกลับ บ้านเย็นไป สัก หน่อย

(มีต่อหน้าหลัง)

ตอบท่านผู้อ่าน

สมเกียรติ วัฒนกาญจน์

ได้รับเรื่อง ของ ท่าน ทั้งสองเรื่อง ซึ่ง ส่ง ไปด้วย พร้อม จ.ม. แล้วด้วย- ความขอบคุณ เรื่องนายเสนห์นั้นได้ ถวายชนม์แล้ว จึงหย่างท่านว่า ขาดจะ เราก็เต็มใจ มี ชนัยย ที่ราด คะดีไปเสียคน หนึ่ง

ประทับคำ

เรื่อง ของ ท่านได้รับไว้ แล้วขอบ คุณ การนำเรื่องอันเสนดงเป็นประ จำ วันนั้นได้ พยา ยาม หาไอ กาดหยุ เสมอ เสตุได้ชาวว่า กะตาดเดา ผิด ดังหายากเต็มที หนังสือพิมพ ต่างๆพ กันกะเบยคะเสียนเต็มที โดย ฉะเพาะ “สักรุง”แล้ว แม้แต ข่าวก็ต้องคัดกันหย่างจิงจัง เลือก เสตุคำนิงๆท่านนั้น

เพ็ทนทร์

“บุรุตม์” ของท่านคมคายดี มาก “ยอดชาย” ก็สนุกดีนาคดี ได้รับแล้วทั้งสองเรื่องด้วยความ ขอบ คุณ เสนทประพ.ธ์ในบั ญชีนี้เรา ต้องพิจารนา ถึงวัธะรัมในด้านภาสา ด้วย ฉะนั้นกรุนาเลิด ถ้าจะเขียน เรื่องระบทโปรดระวังให้มาก แต่ขอบ เราก็ชาบเหมือนกันว่าเรื่องระบทต้องพู ดระนั้นจึงจะสมสภาพ แต่สภาพ ชานนั้นเราคงนะเลิกกันเสียทีดีกะมัง

บุรีรัตนา

ไจหายนักถ้าท่านเป็น “สักรุง” เสียแล้ว ต้องเมื่อได้รับ ป.บ.ของท่าน ซึ่งไต้หายไจหาย คงจะเที่ยวนนูใหญ่ นะ ที่ได้เที่ยว หายคอหลายจึงหดี เรื่องนั้น มีอะไรแปลกๆติดมือไปฝาก บ้างซิ

ผ.ว.ท.บัวทอง

บทกวีของท่านได้รับแล้ว ขอขอบ คุณยิ่ง ได้มอบให้เจ้าหน้าที่พิจารนา แล้ว เพียงอ่านเผินๆ ท่านพยังรู้สึก ว่ามีอะไรดีๆสอดแซกหยู่มาก

ห้างสวัสดิ์

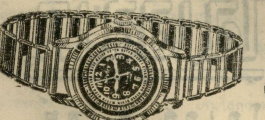

ถนนพาหุรัด พระนคร เตรี สั่งจะใหบุญย์ เจ้าของ นาฬิกา ข้อมือเล็กไก้ สปอร์ตเรือนเหล็กกล้าแบบใหม่เครื่องมีทับทิม 15 เม็ดตัวเรือนเปนพรายน้ำ รับประกัน 10 ปี ราคา 48.50 เล็กไก้ ท่าแบบพิเศสเรือนบาง น่าปัทม์ ดี มาก งามหรู ราคา 52.00 เล็กไก้ผู้หยิง เรือนเหล็กกล้า น่าปัทม์ ดีค่า มี พรายน้ำงดงามทันสมัยติดสายถับ ดีค่า ราคา 38.00 ติดสายเหล็กกล้า ราคา 39.50 และ 41.00 นาฬิกาข้อมือ ดีโรเร่ห์ น่า สปอร์ตมีเข็มสกันดั ขาวแดงแบบสภาพบุรุสและสตรีใช้ได้ราคา 24.50 เรือนใบสั่งทาง พ.ก.ง.

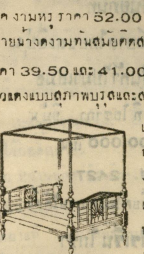

เตียง วิวาห์ พนักไพ้า แบบสากล พนัก ทำ ด้วย กระดานไม้สักหย่างหนาทั้งแผ่นไม้ทนแข็งแรงงด งามสมเกียรติของคุ ณสมรถราคา 38.50 พนัก แบบสากลต่างๆ ราคา 32.50-35.50 เท่า นั้น ระวังหย่างของถูกหนักหนาแต่โปร่งใน ดงด งามใช้ทนสู้เตียงพนักไม้ ตันไม่ได้ เตียงไม้ สัก เท้าเหลี่ยมมีเสาม้ง งนอนคนเดียวได้ 3 ฟุต 11.75 ได้ 3 ฟุตครึ่ง 12.25 ได้ 4 ฟุต 13.25 ได้ 4 ฟุตครึ่งเตียงวิวาห์ 14.50 ได้ 5 ฟุต 15.50 ได้ 5 ฟุตครึ่ง 16.25 ได้ 6 ฟุต 17.25 ถ้าเอาเท้าทองเหืม เตียงละ 1 บาท เตียงวิวาห์ มีเสาม้ง ทำพิเศสมีราคา 21.25 ถึง 26.75 มุ้งผ้า โปร่ง ผ้าไทย ราคา ที่นอนฉีด ที่นอนขับ ผ้าปูที่นอน หมอน มีขายพร้อม

ยาช่วยย่อยอาหาร

เป็นยาเสริมธาตุ เจริญอาหาร ช่วยย่อยอาหารจำพวกแป้ง ไขมัน เนื้อสัตว์ แก้ท้องขึ้น จุก เฟ้อ ปวดท้อง แน่น จุก จุก อ่อนเพลียระเหี่ยใจ เบื่ออาหาร อุจาระหยาบ เพิ่มความสมบูรณ์ให้แก่ร่าง - กายเป็นอย่างดี

ขนาดรับประทาน ๑ ช้อนโต๊ะ วันละ ๓ ครั้ง หลังอาหาร

เวลาแพทย์วินิจฉรวงรักษา ปรุงยาตามในสั่งแพทย์ วันธรรมดาตั้งแต่ ๘ นาฬิกา ๑๗ น. วันอาทิตย์ ๘ น. ถึง ๑๕ น. กลางคืนรับคลอดบุตร์ โทรศัพท์ ๒๓๑๖๑

ห้างขายยาสำมยอด
ราชวงศ์ ถนนเยาวราช สัตถัญวัฒนา โทร ๒๓๑๖๑

โอ.เอส.เค

โอ.เอส.เค. ไลน์

สายกรุงเทพ ฯ – ยี่ปุ่น

รับส่งโปรสนีย์ภันฑ์

โดยได้รับอนุมัติจากรัฐบาลไทยและยี่ปุ่น

มีผู้โดยสาร และสินค้าไปมาเสมอ

สำนักงานใหญ่ ตั้งหยู่ที่ โอซากา, ยี่ปุ่น

เงินทุน 100,000,000 เยน

เปิดเมื่อ พ. ศ. 2427

ต้องการทราบรายละเอียดโปรดถามได้ที่

บริสัท โอซากา ไซเซ็น ไกชา

กรุงเทพ ฯ ถนนจรินกรุง ตู้โปรสนีย์ที่ 141

โทรสัพท์ 30928. ๑ 31890

กลางคืน 30456, 30252

ผู้แทน บริสัทเดินอากาสไดนิปปอน

ยาหอมวิจิตรำพึง ตราไบโพธิ์

เปนยาหอมบำรุงครรภ์ แก้ลมครรภ์รักษา บำรุงทารกในครรภ์ให้แข็งแรง กระทำให้มารดามีความสุข ร่างกายสดชื่น ปราศจากลมคลื่นเหียนอาเจียน ใช้ประจำตั้งแต่เริ่มตั้งครรภ์ คลอดจนคลอด จะคลอดง่ายคลอดคลาย เมื่อคลอดแล้วก็จะมีความสุขทั้งมารดาและบุตร์ และเปนยาแก้ลม กอง ละเอียดต่างๆ คนแก่ ผู้เฒ่า คนหนุ่มสาว ใช้เปนยาแก้ลมต่างๆ ขนาดราคาห่อใหญ่ 25 สตางค์ ห่อเล็ก 12 สตางค์ มีขายตามร้าน ขายยาทั่วไป และที่เอเย่นต์ต่างจังหวัดด้วย ร้านขายยาในตำเพ็ง เปนเอเย่นต์ขายส่งทั่วไป

ห้าง ชายยา แพทย์กิจประสงค์

หน้าตลาดท่าเตียน กรุงเทพ ฯ เปนเจ้าของ

โทรสัพท์ 21486

ห้าง พระจันทร์ โอสถ

ถนนจักรพรรดิ์พงส์ จด ราชดำเนินนอก

หมองไม่เปนไหม้ หรือเปนมานานปีใช้ยาต่างเชื้อกามโรค กินคู่กับยาทาภายเชื้อ เพื่อต้องการเร่งเวลาให้หายเร็วยิ่งขึ้น และควรใช้ยาระงับพิษไข้ เปนยาน้ำใส่แผลในช่องปัสสาวะ เปนแผลกินยาโรคผิวหนัง และใช้ยาผงแสงจันทร์ใส่แผลสุกด้วย เปนผื่นจงใช้ผงเกล็ดนี้ปิดมังคับให้ยุบ

ยาปรายมดลูก

ทินแก้ปวดมดลูก หรือเจ็บเสียวที่ท้องน้อย เปนระดูขาวระดูเสียหยุดไม่ได้ แก้ผอมแห้งแรงน้อย อันเกิดแต่มดลูกอักเสบ ช้ำบวม เปนแผล และโรคติดต่ามี ใช้คู่กับยาดับลมร้าย ช่วยกันรักษา

เด็กพลัดตกหกล้ม

อระเทกกระเทือน อันเกิดแต่ดับชุด ช้ำบวม เปนแผล แก้คาดระโมย พุงโร ผอมแห้ง ปากแห้งแดง มือ เท้าและหลังร้อนหย่าดื่มไม้ ขาสุดมาร ถ้าอุจาระผูก ใช้คู่กับยาปรายทรางเด็กช่วยกันรักษา

บริสัท เดินเรือไทย จำกัด

การเดินเรือสายต่างๆ

ให้ถาม

บริสัท เดินเรือไทย จำกัด

โทรสัพท์ 80944 – 80945

สสาลแจ้งชนบุรี

ห้ ตั้งผู้จัดการมรดก
ง พินัยกรรม)
ปล่ง บุนนาค ผู้ตาย

ำที่ 105/2485
พลเรือตรี จเริน ทุมมา-
จเริน ราชนาวา) หยุ่
30 ตำบล ถนน นครไชย
ทุ ชิต จังหวัด พระนคร
ะลักส์น ทองประเดิด หยุ่
5 ตำบลสิริราชพยาบาล
กน้อย, นายส่งวน ทอง
บ้านเลขที่ 2814 ซ. ตำบล
งอำเพอคลองด่าน จัง-
ด ยื่นคำร้องขอต่อศาล นี้
ง บุนนาค ซึ่งตั้งบ้าน
น เลขที่ 375 ตำบล วัด
อ และ จังหวัด ชนบุรี ได้
ง กล่าวแล้ว เมื่อ วันที่ 27
4 โดยมีทรัพย์มรดก
เงิน 122,055 บาท และ
พินัยกรรม ลงวันที่ 26
4 มีข้อความว่า ให้ผู้
ผู้จัดการมรดก เพื่อแบ่ง
ให้แก่ทายาท ตั้งปรากฏ
รอญาติท้าย คำร้อง จึง
ำสั่ง ตั้ง ผู้ร้อง ทั้ง 3 เป็น
กรายนี้
ต่สอบคำร้องขอ นะวัน
2485 เวลา 9 นาฬิกา ถ้า
นคำร้องขอ ประการใด
ง ต่อ ศาล ก่อน กำหนด นี้
บัญชีทรัพย์เรื่องนี้ ขอดูได้

มา นะวันที่ 25 กันยายน

อม สุวรรณพิมพ์
ผู้พิพากษา
29/9/85 15ว.

ภาพยนต์สีธัมชาติ ของ กรมรถไฟ

จะฉายร่วมกับการสแดง

ดอนของคนะจันทโรภาส

เรื่อง

โตนงาช้าง

ที่ โรงพัฒนากร

ในเร็วๆวันนี้

หยุดก่อน เหือนสาว ยาเปล่งรัสมี

แก้ร่างกายชุบซีด — ผอมแห้ง — ระดูพิการ — ปวดบั้นเอว และสันหลัง — ปวดมดลูก — เบื่ออาหาร และไรคหยุ่ไฟไม่ได้ รับประทานแล้วจะมีความสุข รับประทานง่าย ไม่ขมขื่น รับประทานได้ทั้งเด็ก และผู้ใหญ่

จำหน่ายทั่วไป ทุกจังหวัด

ห้างขายยาจุลโมกข์

โทร. 20801 นางเลิ้ง พระนคร

ประกาศ

เจ้าพนักงานที่ดิน จังหวัดสิงห์บุรี

เรื่องบอกผู้ปรารถนาจะคัดค้าน ที่ดินโฉนด ที่ 78 อำเพอบางระจัน (สิงห์) จังหวัด สิงห์บุรี

ที่ดิน ระวาง 21 น. 10 ข. เลขที่ดิน 74 หน้าสำรวจ 78 โฉนดหมายเลขที่ 78 ตำบล แม่ลา อำเพอบางระจัน (สิงห์) จังหวัด สิงห์บุรี

ด้วยนางกลิ่น วงศ์ทับ ได้ยื่นคำขอจดทะเบียนกรรมสิทธิ์ ที่ดิน แปลง ที่กล่าวข้างต้น ซึ่งมีชื่อ นายเภา นายเหรียน เป็นผู้ถือกรรมสิทธิ์ โดยกล่าวว่า นางเภา นายเหรียน ได้ขายที่ดินแปลงนี้แก่ผู้ขอเป็นเงิน 200 บาท แต่มิได้ทำหนังสือสัญญาหรือจดทะเบียนต่อกัน ยังพนักงานเจ้าหน้าที่ เป็นแต่มอบโฉนดให้ยึดถือ และ มอบที่ดินให้ครอบครองมาประมาณ 15 ปีเศษ ส่วนนางเภา นายเหรียน เมื่อได้ขายที่ดินแปลงนี้แล้ว ต่อมาประมาณ 3 ปีก่อนชนม์ ทั้งสองคน และโฉนด สำหรับที่ดินแปลงนี้ ผู้ขอ ทำการตรวจสอบว่าได้เก็บไว้ หรือไม่ ตักไว้ในห้องเรือน แต่ตรวจดูไม่พบ ไม่ทราบว่าหายไปหย่างไร จึงขอให้ออกใบแทนโฉนด และจดทะเบียนกรรมสิทธิ์ให้ผู้ขอต่อไป

เพราะฉะนั้น จึงประกาศมาโดยอาศัยอำนาจตามความในมาตรา 4 แห่งพระราชบัญญัติออกโฉนดที่ดิน (ฉะบับที่ 2) พุทธศักราช 2459 ถ้าผู้หนึ่งผู้ใดมีความประสงค์จะร้องได้แย้งคัดค้านด้วยประการใด ให้ยื่นคำร้องคัดค้านต่อผแนกที่ดิน จังหวัดสิงห์บุรี ภายในกำหนด 30 วัน นับแต่วันประกาศนี้เป็นต้นไป เมื่อพ้นกำหนดประกาศแล้ว ไม่มีผู้ใดร้องคัดค้าน เจ้าพนักงานจะได้จดการออกใบแทนโฉนด และจดทะเบียนกรรมสิทธิ์ที่ดินแปลงนี้ ให้แก่ นางกลิ่น วงศ์ทับ ผู้ขอเป็นผู้ถือกรรมสิทธิ์ต่อไป ตามกฎกระทรวงกำหนดการ ฉะบับที่ 21 ลงวันที่ 13 ธันวาคม พุทธศักราช 2460 เมื่อได้ออกใบแทนโฉนดใหม่แล้ว โฉนดเดิมเป็นอันไม่ใช้ต่อไป

ประกาศนะวันที่ 23 กันยายน 2485

สังร์ สุกระมงคล
เจ้าพนักงานที่ดิน 24/9/85 15 ว.

ประกาศศาลแพ่ง

เรื่องขอให้ตั้งผู้จัดการมรดก
(ไม่มีพินัยกรรม)

ของ นางเล่ม พุกกะเวส ผู้ตาย

คดีหมายเลขดำที่ 332/2485

ด้วยนายส่วน พุกกะเวส หยุ่บ้านเลขที่ 3988 ตำบล มหาพฤฒาราม อำเพอบางรัก จังหวัด พระนคร ได้ยื่นคำร้องขอต่อศาลว่า ผู้ร้อง เป็นสามีของ นางเล่ม พุกกะเวส ซึ่งหยุ่บ้านเดียวกับผู้ร้อง และซึ่งตาย ที่บ้านที่หยุ่นั้น เมื่อ วันที่ 13 กุมภาพันธ์ 2485 โดยมีทรัพย์มรดก รวมเป็นราคา 5000 บาท จึงขอให้ศาลมีคำสั่งตั้งนายส่วน พุกกะเวส เป็นผู้จัดการมรดกรายนี้

ศาลนี้ได้นัดไต่สวนคำร้องขอนี้ ในวันที่ 15 ตุลาคม 2485 เวลา 13 นาฬิกา ถ้าผู้ใดจะคัดค้านคำร้องขอนี้ ประการใดให้ยื่นคำร้องคัดค้านต่อศาลก่อนกำหนดนี้ คำร้องขอเรื่องนี้ขอดูได้ที่ศาลศาล

ประกาศนะวันที่ 11 กันยายน 2485

ชวน สิงหลกร
ผู้พิพากษา
15/9/85 15 ว.

เชื่อ พิบูลสงคราม
ข่าวดีน่าเลิกล่าย

ประกาศศาลจังหวัดสมุทปราการ

เรื่อง เรียกให้การแก้คดี
และกำหนดวันชี้บพะยาน

คดีแพ่งหมายเลขดำที่ 90/2485

ด้วยนางช้อย ดวงกุล ตั้งบ้านเรือนอยู่ ร้างวัดใหม่วิทยาราม ตำบลคลองตัน อำเภอสัมพันธวงศ์ จังหวัดพระนคร ได้เป็นโจทย์ยื่นฟ้องนาง อแดง เลิศสุขวัฒ ตั้งบ้านเรือนอยู่ ถนนพิรมย์ ตำบลคลองตัน อำเภอพระโขนง จังหวัดพระนคร เป็นจำเลยคดีดำเนิน มีข้อหาเป็นโจทย์ความว่า จำเลยได้นำที่ดินของจำเลยหยู่ที่ตำบลปากคลองบางปลากด อำเภอเมืองสมุทปราการ จังหวัดสมุทปราการ (เนื้อที่ 3 ไร่ 3 งาน 68 ตา) มาจำนองกับโจทย์เป็นประกันเงินกู้ที่จำเลยกู้จากโจทย์ 500 บาท ขอให้ศาลบังคับจำเลยไถ่ถอนจำนองรายพิพาทคืนตามสัญญา ชำระหนี้ทั้งต้นเงินและดอกเบี้ย รวม 590 บาท 62 สตางค์ แต่การส่งหมายเรียกและคำเนาคำฟ้องให้จำเลยนั้นภูมิคำเนาไม่สามารถทำได้ เพราะจำเลยได้ย้ายที่หยู่โดยไม่ชาบจำไปหยู่แห่งใด

จึงประกาศให้นาง อแดง เลิศสุขวัฒ จำเลยชาบแทนการส่งหมายว่าศาลได้กำหนดให้จำเลยทำคำให้การแก้คดี ยื่นต่อศาล พายในวันที่ 25 กันยายน 2485 เวลา 16.00 นาฬิกา และได้กำหนดวันชี้บพะยานคดีเรื่องนี้ วันที่ 8 ตุลาคม 2485 เวลา 9.00 นาฬิกา

ถ้าหากคำฟ้องของโจทย์รับได้ที่ศาลศาล

ประกาศ ณ วันที่ 2 กันยายน 2485

ส.น. กัลยุประสิทธิ์
ผู้พิพากษา

5/9/85 1 ค.

ประกาศ

เจ้าพนักงานที่ดิน
จังหวัดนครนายก

เรื่อง ขอกรรมสิทธิ์ปราถนาจะครอบครองที่ดิน โฉนดที่ 1488 อำเพอเมืองนครนายก จังหวัดนครนายก

ที่ดินระวาง 19 น.ร.ร. เลขที่ดิน 114 หน้าสำรวจ 234 โฉนดหมายเลขที่ 1488 ตำบลวังกระโจม อำเพอเมืองนครนายก จังหวัดนครนายก

ด้วยนายเล่าร์ ฉายาวงศ์ ได้ยื่นคำขอให้จดทะเบียนกรรมสิทธิ์ที่ดินตามเครื่องหมายข้างบนนี้ ขึ้นชื่อนายยื่น นางอี๊ด เป็นผู้ถือกรรมสิทธิ์ต่อเจ้าพนักงานที่ดินจังหวัดนครนายก โดยถือว่าอำนาจยื่น นางอี๊ด ผู้ถือกรรมสิทธิ์ได้ขายที่ดินแปลงนี้ให้แก่นายเล่าร์ ฉายาวงศ์ ผู้ขอ เป็นราคา 200 บาท เป็นแต่ได้ทำหนังสือสัญญาซื้อขายกันเองโดยมิได้จดทะเบียนต่อพนักงานเจ้าหน้าที่หย่างใด แต่วันยืนนางอี๊ด กับมอบโฉนดที่ดินให้นายเล่าร์ ฉายาวงศ์ ผู้ขอครอบครองทำประโยชน์ในที่ดินตลอดมาจนถึงเวลานี้ประมาณ 22 ปี ต่อมานายยื่น นางอี๊ด ขายชนิดไปแล้วประมาณ 19 ปี ส่วนหนังสือสัญญาซื้อขายปลวกเค็กที่ดินดังนี้ไป ซึ่งขอให้จดทะเบียนที่ดินแปลงนี้ลงชื่อนายเล่าร์ ฉายาวงศ์เป็นผู้ถือกรรมสิทธิ์ต่อไป

เพราะฉะนั้น จึงประกาศมาโดยอาศัยอำนาจตามความในมาตรา 4 แห่งพระราชบัญญัติออกโฉนดที่ดิน (ฉบับที่ 2) พุทธศักราช 2459 ถ้าผู้ใดจะร้องคัดค้านประการใด ให้ยื่นคำร้องคัดค้านต่อผู้ผนกที่ดิน จังหวัดนครนายก พายในกำหนด 30 วัน นับแต่วันประกาศนี้เป็นต้นไป เมื่อพ้นกำหนดประกาศนี้ไม่มีผู้ใดร้องคัดค้านเจ้าพนักงานจะได้จดจดทะเบียนกรรมสิทธิ์ที่ดินแปลงนี้ลงชื่อนายเล่าร์ ฉายาวงศ์ ผู้ขอ เป็นผู้ถือกรรมสิทธิ์ต่อไปตามมาตราของกฎเสด็จราชการฉบับที่ 21 ลงวันที่ 13 ขึ้น 7 คนพุทธศักราช 2460

ประกาศ ณ วันที่ 3 ตุลาคม 2485

(ลงนาม) ส. สีจารุญ
เจ้าพนักงานที่ดิน

3 / 10 / 85 15 ง.

ศาลาเฉลิมกรุง

รายการ ภาพยนตร์ ของ บริษัท สหฉีนิมา จำกัด

วันพุธที่ 2 ถึง วันศุกร์ที่ 7 ตุลาคมนี้

ต่อจากเรื่อง "แดนสวาทหาดสวรรค์" แล้ว "พันคำ" ซึ่งได้ประพันธ์บทเพลงและบทพากย์ เป็นที่พอใจแก่ท่านมาแล้ว ได้ประพันธ์เพลงปรพิเศษ 4 เพลง ในภาพยนตร์เรื่องเพลงและรักตลก ชุดใหม่ โดยให้ชื่อว่า

★ ★ เนื่อรักในเพลง ★ ★

"ทิดเขียว" พากย์ ตลอดรายการนี้มีภาพยนตร์ไทย พูดด้วยโดย "ทิดเขียว" เรื่อง "วันจักรยาน" (สัมพันธ์ อุมากุลกับ ขัดน้อย) ตลกขบขัน ฉะเพาะอันเกี่ยวกับของมหาดไทยและบริษัทสหฉีนิมา จากตัวนายสิน ซึ่งเรื่องได้ร่วมมือกันจัดส่งรายได้ช่วยราชการประสพอุทกภัยโดยไม่หักค่าใช้จ่าย ฉนั้นขอเชิญชวนพี่น้องมหาชนการกุศล บริษัทของบัตรอนุญาตตั้งแต่วันที่ 3 ถึงวันที่ 6

ศาลาเฉลิมบุรี	ศาลาเฉลิมนคร	ศาลาเฉลิมเวียง	ศาลาเฉลิมจันท์	ศาลาเฉลิมราชดำรี	ศาลาเฉลิมนิวัฒ
2 ถึง 5 ตุลา.	1 ถึง 2 ตุลา.	5 ถึง 6 ตุลา.	4 ถึง 5 ตุลา.	3 ถึง 5 ตุลา.	
ตาบุรพา พากย์ "แม่หนู"	"เลิศแสมิตต์" "ผาญกะใน เอสกิโม" กับ "เลิศผ้าขาว"	"ผาญกะใน เอสกิโม" กับ "เลิศผ้าขาว"	"หยิงคนชั่ว"	ภาพยนตร์ไทย ของ "ศรีกรุง" "กลัวเมีย"	
ฉะเพาะคนย่อยสลับ	3 ถึง 4 ตุลา. "หยิงสองใจ"	6 ถึง 7 ตุลา. "หยิงสองใจ"	6 ถึง 7 ตุลา. "หยิงสองใจ"	6 ถึง 7 ตุลา. "ดาบทหานเอื้อ"	
คนเดมาทอง	5 ตุลา. กาคุนด้วน				

เรียนช่างเอ๊ก
แบบฉบับใหม่ล่าสุดปูยยาปไปประเทศ
วิธีนี้เดียว รายยนต์ยอดเยี่ยม ก.ข.
ถึงเครื่องแล้วหางานทำง่าย มีทั้ง
ความรู้เกี่ยวกับออกเรียนได้ ก็
เรียนได้ทุกคน จะเพราะระเบียบ
การได้ทั่วที่ะ
โรงเรียน
กรุงเทพวิทยาลัย
ถนนสีพระยา พระนคร

สาสแพ่ง

ให้ นาย นาวาตรี แพ
นไร้ ความสำมาก

351/2485

ตุโพธิ ตั้งบ้านเรือน
ตำบลลำหร่ อำ-
ดชนบุรี ยื่นคำร้อง
ายนาวาตรีแพ อดิ-
หาญศึก) อายุ 53
กับ ผู้ร้อง เป็นคน
งเป็นภริยา ของ ผู้
อให้ สาส มีคำ ตั้ง
อดิโพธิ เป็น คนไร้
ะให้ หยู่ ใน ความ
อดิโพธิ ซึ่ง เป็น
ติดต่อไป
ดวนคำร้องขอ นะ
2485 เวลา 13
ากด้านคำร้อง ขอ
ม คำ ร้อง ต่อ สาส
ง ขอเรียน ออ ดุ

ที่ 19 กันยายน

สิ่งหลกะ

พิพาลสา
5 150.

ก เจ้าของ
ั้ น ขนะขวนะ
ะ ผู้พิมพ์
รักสำการแทน
ด ผู้โลสนา
ท 58–60
ารดำเนิน
ง สพานมอน

ผู้นำ

สิลป สุปาน

(ต่อจากหน้า 5)

เขียวหรือน หยากระเม็ม แต่ต้องยม มันมาจุกที่คอหอย ทั้งร้องทั้งเรือน จากดับมา มันคนเขาเห็น- - นายสิลป์ เดินเหมือนคนที่กำลังเปนไข้ - ไข้หนัก !

เมื่อเห็นหน้าเต้า สมชงหล่อนก็ผวาหาหาฉัน กะซิบด้วยเสียงที่ผ่อเบา กรอกลงไปในช่องหู

"ท่านอาตไม่สบายไป ใจ งามกำลังร้อนรนเมื่อเห็นความเปลี่ยนแปลงของสิลป์ ถ้าหากไม่รังเรือง และถ้าอนุญาตให้งามออกความเห็น ขอให้กลับไปหัวหิน ที่นั้นอาตปลอบใจคุณให้คลายระทม"

แล่นยิ้มออกมาได้นิดหนึ่ง ใจค่อยชุ่มชื่นขึ้น เมื่อได้มาหยู่ใกล้คนรักพยักหน้าหย่างเลื่อนลอย แล้วนายสิลป์ก็ไปปอที่หัวหิน พร้อมกับเงินทั้นหยู่ในกะเป๋าเพียงไม่กี่บาท - - เออฉันเอง

"ขอให้ สิลป์ ไปนั่งที่เดิม สักหน่อยและขอให้คุณปลอยใจให้คลายเรื่องเก่าอกสักเดนน้อย ยิ้มหน่อยซิจะสิลป์จะหัวเราะให้ ดังหย่างไรก็ไม่มีใครว่า นี่นะจ๊ะ สมชงของท่าน

พูดแล้วชายตาหย่างยอน จึงก้มลงจูบหย่างแผ่วเบาที่กึ่งกลางแก้มขวา เอ๊อแม่คุณหัวดักบ์สิลป์ออกหย่างงม แม่คุณเอ๊ย ใจฉันจำเดิงจะระเบิดหยู่เดี๋ยวนี้แล้ว ถามว่า

"สมชงจ๋า บอกให้ฉันรู้ใจ สักหน่อย งามน่ะ รักสิลป์เท่ไหน ?

"รักหมื่อจ๊ะ" ทอนคำตัวยมหย่างยียวน "ไม่น่าเลยที่สิลป์จะมาถามอีก รักของงามมากสุดปริมานให้ถูกคูดคิมและดูกซึ่งเกินกว่าจะ ประมานได้ นี่สิลป์นเดียวเหอะจ๊ะ ที่นั่นหยู่ในหัวใจของงาม"

เมื่อซุลาบ ฉันไม่ได้ ยิ้ม นายสิลป์ ครางตอบด้วยเสียง แผ่วและต้นเคือ ถ้ารักฉัน ก็ขอให้ สมชงไปกับฉันเดี๋ยวนี้ ฉันไม่มีเงินพอที่จะหยู่หัวหิน ต่อไปอีก แม้วันเดียวจนหนึ่งหรือสองวัน งามคงไม่รู้ ฉัน ถูกไล่ออกจากงานมาตั้งแต่ปลายปีก่อน

ผ่าเถอะ ! ให้ผัวหักจะฉัน สักหน่อย แม่งามขอจ๊ะฉันนั้น ผละ ออกไปจากอกฉันหย่างงมเร็ว พบรอยยิ้มที่มัยหยู่บนใบหน้า มันเปนยิ้มที่ทั้งเยาะทั้ง ยัย และ หยัน ราว กับ นายสิลป์ ที่เปนต้นคิดนะไว้ต่างหาก - - นั้น !

คนหยู่ต่อไปอีกไม่ไกล แม่คุณเอ๊ย ฉันต้องลักกลับกรุงเทพ ฯ ด้วยอกที่ต้องด้วยความคับ - - แค้น รัก - - รักที่สมชงมามอบให้ ชั่วช้าเลวเหลือเกินใช้ลาโง่ สิลป์เอ๋ย จะมัวซบเซาหยู่อีกทำไม คบหน้าต้องหน้ารู้สักเจ็บคำรา มะไรออกมา ต้องสามคำไม่ถ้าคอ ตาฉันอ่างโดยไม่ต้องหยอดยาเลย แม่คุณเอ๊ย นี่หรือ รักที่คูดคิมและซาบ ซึ้งสุดประมานข้อกรองหล่อนนี่หรือ หัวใจหล่อนจะยอกจำนันจุนายสิลป์ไว้แต่คนเดียว

จะปล่อยให้ ฉันนี้ขัดหยู่อกต่างไมนะ แม่ม้อ หล่อนคงจะด่า นายสิลป์ ให้ขาดใจตายในเร็ว ก่อน ที่จะได้เห็นการแต่งงานของหล่อน ที่เกิดขนหลังจากนี้มานาน

น้ำตาทั้งไปถ้วงเมื่อ สักครู่ ก็หลั่งไหลอะกมาอีก ไม่ ใช่ ร้องไห้เพราะเจ็ดตายที่ตนจะต้องพ้นความเปนโสด ในพรุ่งนี้แล้ว แต่เปนร้องไห้ที่เกิดจากอารมณ์ที่โกรธแค้น เจ็บออกหยู่ในอกเสมอ ทุกครั้งที่นกไปถึงสังทมผู้หยิงคนนี้อาตหานเข้ามาจารึกไว้ในหัวใจของนายสิลป์ สุปานี

-จบ-

ปีที่ 32 ฉบับที่ 5097 วันอาทิตย์ที่ 4 ตุลาคม พ.ศ. 2485 แรม 10 ค่ำ เดือน 10 ปีมะเมีย จ.ศ. 1304 ราคา 6 สตางค์

นิทานหนุ่มสาว

(ต่อจากหน้าวันก่อน)

เท่านั้น และการที่เราไม่ได้หยู่ด้วยกัน ฉันจะเอากุนพ่อฉันว่าคุนพ่อท่านป่วยท่านต้องไปหยู่พยาบาล ฉันหวังว่าคุนพ่อฉันคงอยู่หยู่ ที่นี่ไม่เกินสองวัน เพราะท่านคงจะห่วงกิจการค้าของท่านหยู่มาย อ๊า, อุสา ฉันหวังว่าจะได้ยินคำว่า ภาคลง จากท่าน --"

"เราเปนเพื่อนร่วมงานที่ดีต่อกันมานานแล้ว" อุสาพูดเรียบๆ ไม่ยอมรับในหวังคา "ฉันคิดว่า ท่านจะไม่ทำอะไรผิด" อิชิด อีก 5 นาทีน้ำยไปงง เราจะกลับไปทำงานกันเถอะอ้อ, ในเรื่องที่ท่านขอร้อง ฉันเมื่อกี้นี้ท่านจะให้พูดว่าอะไรดีหรือยินดีเล่า?"

⊙

7 วันผ่านพ้นไปแล้ว

หนุ่มสาวคู่หนึ่งกำลังเดินทอดจังหวะเอื่อยๆไปบนทางเท้าหน้าอาคารถนนราชดำเนิน แดดร่มและมืดเย็นโชยผิว ท้องฟ้าเบื้องบนจะกะกะไปด้วยหมู่เมฆดันดี และไกลออกไปที่ขอบฟ้า ดวงอาทิตย์กำลังสาดแสงแดงฉานให้ภาพที่น่าชม

"ฉันคิดหยู่หลายวันแล้วว่า ฉันจะตอบแทนความกรุนาของท่านหย่างไร" ชายหนุ่มพูดเบาๆ "ฉันชอบท่านเอ๋ยอุสา และเราน่ากังวลปูกบ้านหยู่ อีก 2-3 เดือน คงเรียบร้อยนี่แหละ อุสา ฉันให้ท่านหนึ่งแต่ท่านเอ่าไหม?"

"ตายละอิชิด!" อุสาอุทาน "หากฉันรู้ล่วงหน้าว่า ท่านมีใจกรุนาตอบแทนฉันถึงเช่นนี้--- อ้า, แล้วท่านเล่าท่านจะเช่าบ้านหยู่หย่างเดิมต่อไปหรือจะ?"

ชายหนุ่มอีกคนหนึ่งเดินสวนมาพอเห็นอิชิดและอุสา เขาก็หยุดคับมือ อิชิดบบสั่น "เหมือนอิชิด,จากกันเสียนาน, สบายดีหรือ?" เขาพูด แล้วก็มกะซิบซิ่งเสียงดังกว่าการได้ยินคนอื่น ด้วย "นี่แต่งงานมื่อไรเล่า นี่,ใจร้าย,ไม่บอกให้ฉันรู้บ้างเลย" แล้วชำเลืองมองอุสาอุสาหน้าแดง อิชิดหัวเราะแหะๆ และโดยทันที ชายหนุ่มคนนั้นก็ว่าว่ามีธุระและรีบลาจากไป

"ขอโทษเริ่ม" อิชิดพูด "เขาเข้าใจผิดว่า เราแต่งงานกัน อ้า-อุสา-- คุนคิดบ้างไหม--ถ้าดีมีมาหาเรา หยู่เรื่อยๆ---"

"ถ้าดีหรือคะ อิชิด" อุสามองเขาด้วยสายตาเย้ายวน จนอิชิดแทบคลั่ง "ฉันจะบอกอะไรให้ คุนฟังไหมเล่า บ้านใหม่ของคุนนั้น คุนจะเลือกใครไปหยู่ด้วยล่ะ คงไม่มีใครชัดข้องเปนแน่ --"

"จิงๆหรือ" อิชิดเกือบกะโดดตัวลอย "โธ่ ไม่งั้นก็จะไม่เสียเบี้ยรับหมื่นหนึ่งให้กเจ้าเริ่มเลย เกือบได้เชียงในวันแต่งงานของเรา ก็จะดีแล้ว อุสา, จ่าไหม ฉันขอร้องเจ้าเริ่มให้เปนนายหน้าโดยคิดหนอด 1 ถอมเปนค่าฉันทีเถิน และนัดเขามาทีหลัง ฉันนี่แบ่งกัน, กล้าทำทุกหย่าง แต่กลัวในการที่จะพูดว่า รักคำเดียว---"

อุสายิ้มให้หย่างอ่อนหวาน และนิ่มนวล อิชิดเหลือบเห็นก็หยุดเดิน จับมืออุสาบบและเอ่อม---

---แต่ "ฮือ! ทีนี้ไม่ควรเปนถนนราชดำเนินเลย!" เขาร่ำพึงในใจ

สั่งปิดร.ร. 1 เดือนด้วยน้ำได้ไหลบ่ามามาก

(ต่อจากหน้า 1)

วิทยาลัยและโรงเรียนรัถบาลตั้งแต่วันที่ 3 เดือนนี้ จนถึงวันที่ 2 พรัศจิกายน ส่วนโรงเรียนราสดรให้ปิดปีติโดยอนุโลมได้

ร.ม.ต. ว่าการกเสดรตรวดท้องที่ที่น้ำท่วม

คณที่พนะท่านนายพลเรือโทสินธุ, กมลนาวิน รัถมนตรีว่าการกะซวงกเสดราธิการ พร้อมด้วยอธิบดีกรมรถประทาน ผู้รักสำการในตำแหน่งอธิบดีกรมปลูสต้วและสัตวพาหนะ ท้องหน้ากองการข้าว กรมกเสดร และเลาน่ากการรัถมนตรี ได้ออกเดินทางไปตรวดการในท้องที่จังหวัดต่างๆที่น้ำท่วม เพื่อพิจารนาหาทางป้องกันและบันเทาความเดือดร้อนเสียหายของชาวนาและราสดร แต่เมื่อวันที่ 25 กันยายน ส่วนนั้น ครั้นเมื่อวันที่ 30 กันยายน ท่านรัถมนตรีและคนะได้เดินทางตรวดการในอำเพอท่าเรือ, อำเพอหนองแค, และบริเวนอุมน้ำตลองเชียงรากน้อย และได้กลับถึงจังหวัดพระนครในวันเดียวกัน

นักบินมีชื่อองกริดไม่กลับจากปดิบัติการ

สต๊อคโฮ้ล์ม 1 ตุล- กะซวงการอากาสยานองกริดได้ประกาสวันนี้ว่า นายนาวาอากาสโทสเตนฟอร์ด นักบินชั้นเยี่ยม และมีชื่อเสียงกว้างขวางทั่วตุนหนึ่งขององกริดไม่ได้กลับจากบินปดิบัติการเหนือแนวรบในอัฟริกาเหนือ สเตนฟอร์ดได้เสยทำสถิติการบินไว้หลายครั้ง และในบันดาวางวันที่เขาได้รับมีรางวันสำกัดแห่งกองทหารแรนเดอร์ เมื่อ 11 ปีมาแล้วรวมหยู่ด้วย

- วิทยุเยอรมัน

เรือ "ไปบึง" ของสวีเดนจม

สต๊อคโฮ้ล์ม 1 ตุล - เจ้าหน้าที่สวีเดนได้ประกาสว่า เรือพานิชย์ "ไปบึง" ซึ่งพันธมิตรได้เช่าไปเดินได้ถูกตอร์ปิโดในน่านน้ำทเลแคริบเบียน

ปกินกะสาร

(ต่อจากหน้า 1)

คือพวกนิยมไวยากรน์ฝ่าด เช่น พวก Indo-European มีบาลีสันสกริตตะคิน กรีก และภาสาลูกทั้งหลาย กับอีกพวกหนึ่งที่มีคำอักสั้งทั้งๆตุนแทนการผสมของสระพยันชนะ เช่น จีน ยี่ปุ่น อียิปต์ (เก่า) และบาบิโลเนีย.

⊙

"ผู้เขียน" ได้เคยเรียนภาสาต่างประเทศในทวีปเดียวกันนี้ ภาสาหนึ่งเปนเวลาถึงสองปีเสง ด้วยความพยายามจิงๆ จนกะทั่งไปไหนมาไหน บอกได้ว่า 'นั่นเขาขายอะไร' แต่พอไม่ได้อ่านหนังสือของภาสานี้มาเพียงไม่กี่วัน หนังสือเหล่านี้ก็พากันลงเรือกลับภูมิลำเนาเดิมหมดสิ้น

⊙

"ผู้เขียน" รู้สึกเสียดายเงินและเสียดายเวลาเปนที่สุด เพราะว่าถ้าได้ใช้เงินและเวลาที่เสียไปในการเรียนและการเรียนหนังสือตัวยุ่งๆนี้ เปนการเรียนภาสาไทยจิงๆจังๆแล้ว ก็จะได้ประโยชน์อีกมาก

⊙

เรายังมีความจำเปนที่จะเรียนภาสาต่างประเทศหยู่อีกหรือ ทั้งๆที่ภาสาของเรากำลังได้รับการปรับปรุงเปนหย่างดีอยู่ในบัดนี้ หากว่าเรายังมีความจำเปนหยู่บ้าง ก็ควนหย่างยิ่งที่จะตัดสินใจให้เด็ดขาดเสียก่อน หย่าเยไหนเยไหนด้วย เพราะเงินและเวลาที่เสียไปย่อมไม่มีทางจะได้คืนมาเลย.

"ผู้เขียน"

ถูกเรือดูมไปสามคน เรือ "ไปบึง" มีระวางขนาด 6,390 ตัน และเดิมเปนเรือซึ่งเดินในสายตะวันออกไกลของสวีเดน - วิทยุเยอรมัน