นายยิ้มเก่งมาแล้ว!
มอริซเชวาเลีย
"หนุ่มชาวปารีส"
พัฒนาการศุกร์ที่ ๒๔ จันทร์ ๒๗ นี้
เพลงเยอะ, ตลกเยอะ, รักยิ่ง,

# ศรีกรุง

The Srikrung Daily News.

Bangkok, Siam.

Proprietor: SRIKRUNG PRESS Address: SRIKRUNG PRESS. SAPAN MON TELEPHONE NO. 396.




ท่านแมคโดแนลด์
สภานายกในที่ประชุมโลซานนั่งลานี้


ปีที่ ๑๓ ฉบับที่๑๙๙๖ วันพฤหัสบดีที่ ๒๓ มิถุนายน พ.ศ. ๒๔๗๕ แรม ๕ ค่ำเดือน ๗ ปีวอก จ. ศ. ๑๒๙๔ ฉบับละ ๕ สตางค์


# เพลิงไหม้ที่ตึกในเวิ้งนาครเขษม

## อัคคีภัย ๒ รายติดๆ กันเมื่อวานนี้

## เมื่อตอนดึกนาครเขษมจวนวอด

## มาตอนเช้ามืดบริษัทสิริจวนไป

เหตุอัคคีภัยได้บังเกิดขึ้นเมื่อวานนี้ถึงสองราย ในเวลาห่างกันเพียงไม่กี่ชั่วโมง กล่าวคือเวลา ๑.๑๐ น. เพลิงได้ลุกไหม้ขึ้นในเวิ้งนาครเขษม จวนเจียนจะเผาผลาญตึกร้านแถบนั้นพินาศไปหมดแล้ว หากแต่กองดับเพลิงของตำรวจได้ระดมกันมาช่วยตัดต้นไฟไว้ได้ เพลิงจึงสงบ และครั้นในตอนเช้ามืดต่อมานั่นเอง ยังมิทันที่จับดับเพลิงจะได้กลับจากการดับเพลิงที่เวิ้งนาครเขษม ก็ปรากฏว่าเพลิงได้บังเกิดขึ้นอีกแห่งหนึ่งที่บริษัทสิริถนนบำรุงเมืองตอนค่อนไปทางสะพานกษัตริย์ศึก ซึ่งร้าๆ จะเผาผลาญบริษัทสิริพินาศไปพร้อมกับตึกร้านบ้านเรือนแถบนั้นอีกหลายแห่ง หากแต่เผอิญมีเจ้าหน้าที่ตำรวจแลเห็นแสงเพลิงเสียก่อน และช่วยกันกับราษฎรบางคนดับเสียทันก่อนรถดับเพลิงไปถึง ภัยที่คาดว่าจะบังเกิดขึ้นจึงสงบไป ดังปรากฏตามเรื่องต่อไปนี้

เมื่อเวลา ๑.๑๐ น. วานนี้ เพลิงได้เกิดลุกขึ้นที่ตึกแถวสองชั้นห้องต่างของห้องเลขที่ ๑๑๑๗ ค. ซึ่งอยู่ในเวิ้งนาครเขษม ในท้องที่ตำรวจจักรวรรดิ์ จังหวัดพระนคร อันเป็นตึกที่นายชุงจุ๋ยจีนแต้จิ๋วเป็นผู้เช่าขายเครื่องไฟฟ้าและเครื่องวิทยุ ครั้นแล้วก็ลุกลามไหม้ต่อไปยังห้องเลขที่ ๑๗๙๘ ซึ่งอยู่ติดกันและนายชุงจุ๋ยเป็นผู้เช่าเหมือนกัน เพลิงได้ลุกไหม้ห้องทั้งสองนี้พินาศทั้งข้างต่างข้างบนครั้นแล้วจึงได้ไหม้ลุกลามทางตอนชั้นบนต่อไปอีก ๓ คูหาจึงได้สงบ เนื่องจากสูบดับเพลิงของตำรวจสายต่างๆ ระดมกันดับอย่างแข็งขัน รวมเวลาที่เพลิงไหม้ราว ๕๐ นาที และสงบลงเมื่อเวลา ๑.๕๐ น.

ในขณะที่เพลิงเกิดลุกขึ้นนั้น เจ้าหน้าที่ตำรวจจักรวรรดิ์เจ้าของท้องที่ๆ เกิดเหตุได้โทรศัพท์แจ้งเหตุเพลิงไหม้ไปยังสถานีตำรวจต่างๆ ซึ่งมีรถดับเพลิงให้ทราบ ซึ่งรถดับเพลิงสถานีตำรวจเหล่านั้นต่างได้พากันมาทำการดับโดยด่วน มีรถดับเพลิงสถานีตำรวจจักรวรรดิ์, สถานีตำรวจชะนะสงคราม, สถานีตำรวจพระราชวัง, สถานีตำรวจสามแยก, สถานีตำรวจบ้านทวาย, และของโรงเรียนพลตำรวจ รถดับเพลิงสถานีตำรวจต่างๆ ซึ่งกล่าวแล้วทั้งหมดนี้ได้ช่วยกันทำการสูบน้ำดับเพลิง และฉีดเลี้ยงตึกซึ่งอยู่ใกล้เคียงไว้จนเพลิงสงบ

เมื่อเพลิงได้สงบลงแล้ว เจ้าหน้าที่ตำรวจจักรวรรดิ์ได้ไปทำการไต่สวน แต่ยังไม่ได้ความว่าเพลิงเกิดขึ้นเพราะเหตุไร ทางสันนิษฐานเข้าใจว่าเพลิงคงเกิดขึ้นโดยความประมาท ตามทางสอบถามปากคำจากนายฮั่วเชียง นายโปคุน และนายเซ่งจุ๋ยซึ่งนอนหลับอยู่บนตึกชั้นบนนั้น คงได้ความว่าพวกเขารู้สึกตัวเอาต่อเมื่อเพลิงได้ลุกไหม้ห้องชั้นล่างมากเสียแล้ว ทั้ง ๓ คนจึงต่างบันหน้าต่างหนีเพลิง ส่วนนายชุงจุ๋ยผู้เป็นเจ้าของร้านนั้นปรากฏว่าเมื่อวานนี้ด้วยไปเก็บเงินเสียที่โคราช และมอบให้นายฮั่งเชียงเป็นผู้ดูร้านแทนตัว


(มีต่อหน้า ๘)


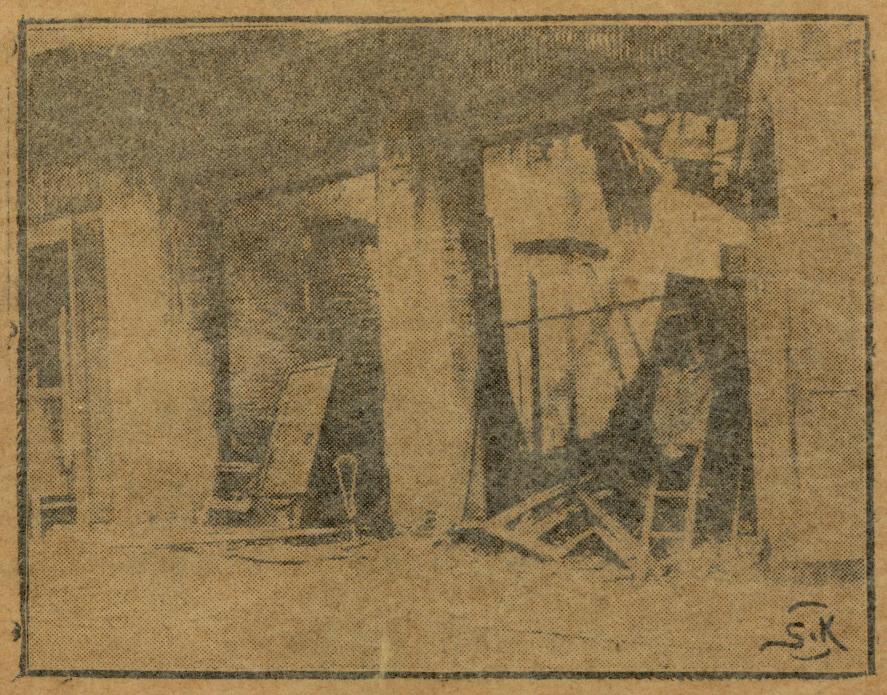

ภาพเพลิงไหม้ในเวิ้งนครเขษมเมื่อวานนี้ (ตามข่าว)

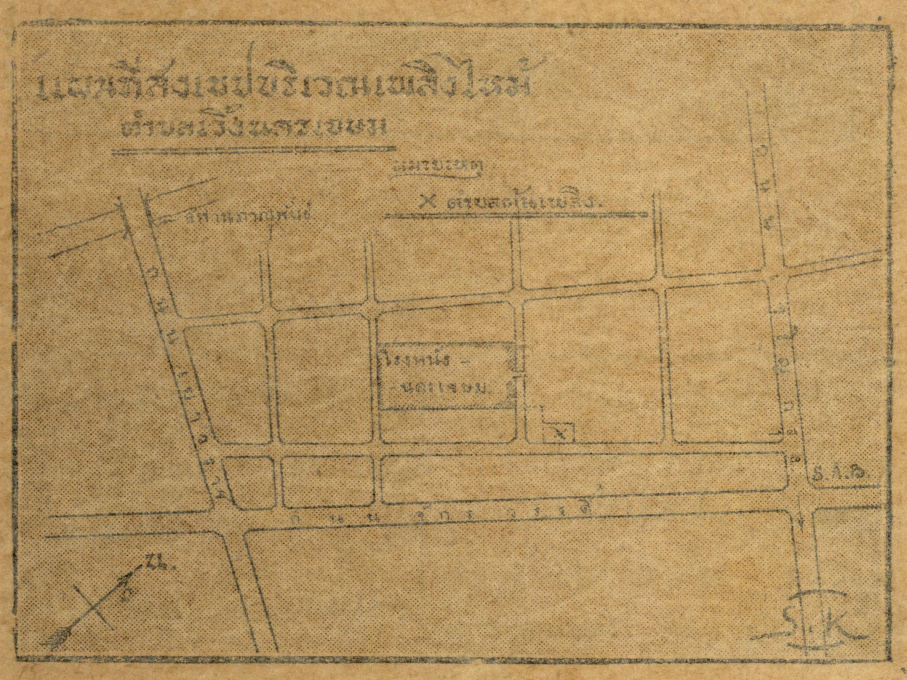


ถ้าจะดูให้รู้ดี อาศัยแผนที่ข้างบนด้วย

# ทำขยะให้เปนปุ๋ย

## ทดลองได้ผลแล้วแต่ยังไม่ได้เพาะปลูก

ตามข่าวเรื่องการหมักขยะมูลฝอยให้เปนปุ๋ยเพื่อใช้เปนประโยชน์ในการเพาะปลูก ซึ่งเราได้นำลงเปนลำดับมาแล้วนั้น เมื่อวันที่ ๑๓ เดือนนี้ เจ้าหน้าที่ในกรมสาธารณสุขได้จัดการเปิดคูหาหมักขยะตรวจดูครั้ง ๑ แล้ว ปรากฏว่ายังไม่ได้ที่ใช้การไม่ได้ ครั้นเมื่อวันที่ ๑๒ เดือนนี้ได้กระทำการเปิดคูหาอีกครั้ง ๑ ขยะที่หมักนั้นนับว่าใช้การได้แล้ว วิธีเปิดดังจะกล่าวต่อไปนี้คือ เมื่อเปิดคูหาแล้วคนงานก็โกยขยะที่เน่าผุมีกลิ่นสาบๆ บ้างเล็กน้อย ออกมาใส่ตะแกรงร่อน เอาส่วนละเอียดเก็บไว้ทาง ๑ ส่วนหยาบเก็บไว้ทาง ๑ ทั้ง ๒ อย่างนี้จะต้องผึ่งแดดให้แห้งแล้วบดให้ละเอียดเปนผงจึงจะใช้เปนปุ๋ยได้ การร่อนขยะนี้กะว่าในราว ๓ วันจึงเสร็จ เจ้าหน้าที่ได้เริ่มหมักขยะตั้งแต่วันที่ ๒๓ เดือนพฤษภาคม พ.ศ. นี้ ถึงวันที่ ๒๒ เดือนนี้เปิดคูหาปรากฏว่าได้ที่แล้วมีกำหนด ๑ เดือนพอดี การกระทำทั้งนี้เรียกว่าเปนการทดลองดูว่าจะบังเกิดผลอย่างไรบ้าง

คูหาหมักขยะนี้ขุดลึกลงไปใต้ดินเกือบ ๒ วาส่วนบนดินสูงพอควร การหมักได้อาศัยความร้อนภายนอกซึ่งเจาะรูไว้ให้อากาศเข้าได้ และมีแอ่งน้ำอยู่หน้าคูหาซึ่งน้ำเกิดจากขยะไหลออกมาลงแอ่งเอง เมื่อเห็นพอควรเจ้าพนักงานก็ตักน้ำนั้นลาดคืนเข้าไป นายเบเกแลงนายช่างใหญ่กรมสาธารณสุขเปนผู้ออกแบบสร้างตึกคูหา ถ้าการนี้บังเกิดผลกรมสาธารณสุขจะสร้างคูหาอีกไม่ต่ำกว่า ๓๐ คูหา

เมื่อการทดลองหมักขยะเปนผลขึ้นแล้ว ทราบว่ากรมสาธารณสุขจะส่งไปถวายหม่อมเจ้าสิทธิพรอธิบดีกรมตรวจกสิกรรมเพื่อให้กรมตรวจกสิกรรมแยกธาตุ และทดลองใช้ในการเพาะปลูกว่าจะได้ผลเพียงไร หากยังบกพร่องก็จะได้แก้ไขกันต่อไป

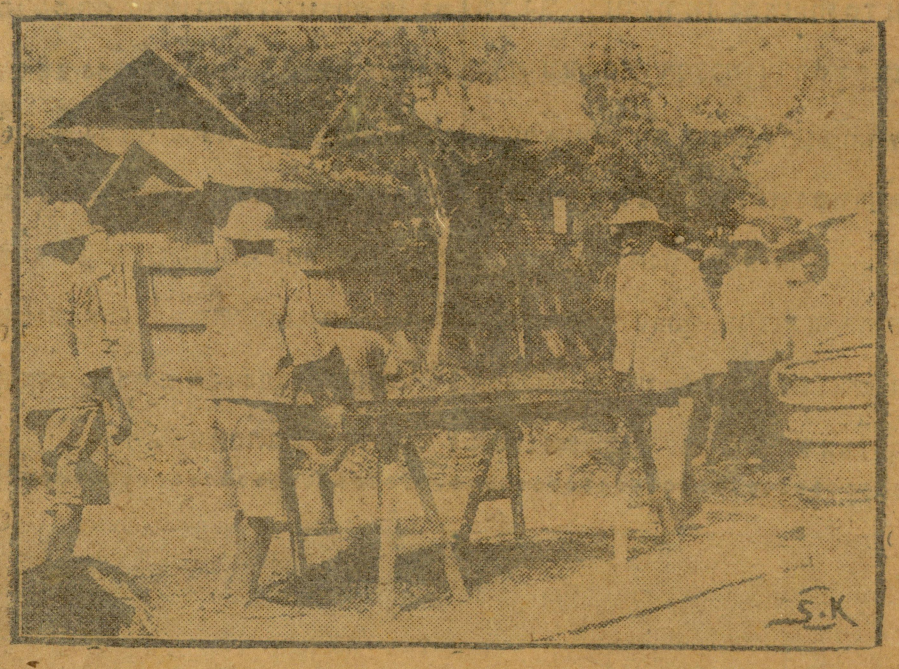

เจ้าหน้าที่กำลังเปิดตึกสำหรับหมักขยะทำเปนปุ๋ย
ซึ่งหมักมาครบเดือนหนึ่งบริบูรณ์

การแข่งขันฟุตบอลล์ชิงถ้วยน้อยระหว่างสโมสรชายสดกับสโมสรกฤษฎาคม ที่จะแข่งขันวันพฤหัสบดีที่ ๒๓ นั้น บัดนี้ทางสโมสรชายสดแจ้งว่า ได้มีเหตุจำเปนที่จะมาทำการแข่งขันในวันนี้ไม่ได้ ขอเลื่อนไปแข่งขันวันเสารที่ ๒๕ เดือนนี้เวลาตามเคย

การส่งวิทยุภาพระหว่างสยามกับเยอรมันนั้น ทราบว่าเวลานี้เรื่องยังอยู่ในความดำริของเจ้าหน้าที่ฝ่ายเยอรมัน ซึ่งถ้าตอบตกลงให้รัฐบาลสยามทราบเมื่อใด เจ้าหน้าที่กรมไปรษณีย์โทรเลขก็จะได้ร่างข้อสัญญาเพื่อทำการตกลงทันที


# คันปวดแสบ ปวดร้อน

คันเปนโรคที่ร้ายแรงอย่างหนึ่งถึงเน้ว่าจะไม่ทำพิษจนเปนอันตรายแก่ชีวิตก็ตาม แต่เปนการตัดทอนสุขภาพของร่างกาย ทุกๆ คนที่เปนโรคคันจะรู้สึกกลุ้มใจเปนอันมาก ถึงกับนั่งเกาจนโลหิตไหลโทรมก็ไม่รู้สึกตัว บางคราวที่ไปในที่ประชุมชน เมื่อรู้สึกคันขึ้นก็ลืมตัวลงมือเกากลางประชุมชนอย่างน่าบัดสี แต่จะทำอย่างไรได้เพราะการคันใครที่จะอดลงมือเกาเพื่อบรรเทาอาการคันให้หายลงบ้าง

คันมีตัวเชื้อโรคอย่างหนึ่ง แฝงตัวอยู่ใต้ผิวหนัง เมื่อเกาแรงๆ ลงเท่าใด ตัวพยาธิก็แซกแซงฝังตัวของมันลงไปให้ลึกหนีอาการเกามากเท่านั้น ฉนั้นผู้เกาก็จะต้องเกาแรงๆ โดยไม่รู้สึกตัวอย่างน่าเกลียด ตัวโรคชนิดนี้ตามทางวิทยาศาสตร์แผนปัจจุบันได้ค้นพบโดยใช้กล้องจุลทัศนส่องตรวจดูปรากฏว่าเปนตัวเชื้อโรคที่หายได้ยากเว้นเสียจากหา

# น้ำอมฤต

เพราะเหตุว่าน้ำอมฤตนี้ได้กลั่นขึ้นจากต้นอมฤตตามภาษาลาตินเรียกว่าต้นเมลาอูกา (Mellauca) ซึ่งมีในประเทศอินเดีย, พม่า, และสยามคอนกลาง เมื่อนำมากลั่นและปรับปรุงขึ้นตามวิทยาศาสตร์สมัยใหม่ได้พบตัวยาซึ่งมีอำนาจฆ่าตัวโรคคันได้ทันที

# เมื่อทาน้ำอมฤต

## จะรู้สึกแปลบปลาบอย่างกับถูกกระแสไฟฟ้า ซึ่งเปนอำนาจของยาวิ่งซึมซาบเข้าฆ่าตัวเชื้อโรคใต้ผิวหนัง

น้ำอมฤตนอกจากจะมีอำนาจรักษาโรคคันแล้วยังเปนยาแก้เจ็บปวดได้อย่างชมัด เช่นถูกแมลงที่มีพิษกัดต่อย, ปวดฟัน, ปวดพิษอักเสบต่างๆ เจ็บในข้อกระดูก และปวดแสบปวดร้อนจากพิษของไฟไหม้น้ำร้อนลวก และเปนยารักษาโรคผิวหนังทุกชนิด

น้ำอมฤตมีจำหน่ายที่ห้างขายยาทั่วไปและที่

ห้างบริบูรณ์โอสถ, ห้างบี.แอล.ฮั้ว, ห้างสมิตฟามาซี, ห้างเวชตาคาร, ห้างขายยาตรางู, ห้างโอสถาคาร และที่บริษัทเยาวราช จำกัด และสาขา

# แฉเณฑ์ประเมิน

## ภาษีโรงเรือนและที่ดินของเจ้าพนักงาน

โดย "เอ็กซอ"

วันก่อนเห็นจะพอเข้าใจในเรื่องที่ดินที่ใช้ต่อเนื่องกับโรงเรือน ซึ่งถึงแม้จะใหญ่ยาวแค่ไหนก็ตาม ถ้ามีลักษณอย่างว่า ก็น่าจะรวมเข้าเปนที่ดินใช้ต่อเนื่องกัน ส่วนที่ดินที่มิได้ใช้ต่อเนื่อง แม้จะเล็กกว่าที่กล่าวแล้ว ก็น่าจะถูกเก็บภาษีชะนิดที่ดินว่างเปล่า ข้าพเจ้าจะยกที่บ้านของข้าพเจ้าอีกหลังหนึ่งมาเปนตุ๊กตาให้ดู

◎

บ้านหลังที่ ๒ ของข้าพเจ้า อยู่ในทำเลค่อนข้างปานกลาง มีเนื้อที่ ๒๐๐ ตรางวา เปนสวนผลไม้อยู่เก่า ข้าพเจ้ารับซื้อไว้ เคหะมีอยู่เดิม เปนหลังย่อมๆ รวมเนื้อที่ในร่วมชายคาเรือนราว ๑๒ ตรางวา เพราะเจ้าของเดิมได้สงวนดินไว้ให้กับสวน ข้าพเจ้ายังมิได้ดัดแปลงสถานไรเลย คงทิ้งไว้ตามภาวะเดิมของมัน

◎

ด้วยภาวะเดิมนี้เอง ข้าพเจ้าคิดว่าคงโดนภาษีในเกณฑ์ข้อ ๒ ของเจ้าพนักงานทั้ง ๒ ประเภท คือ ประเภท ๑ เก็บภาษีเรือนรวมกับที่ดินรอบบริเวณซึ่งทำเปนลานนั่งเล่น และปลูกต้นพริกมะเขือบ้าง ไม้ดอกงามๆบ้าง บ้านหลังนี้ คิดเปนค่าเช่าปีหนึ่งคงไม่ต่ำกว่า ๑๐๐ บาท จึงต้องเข้าเกณฑ์ภาษี ๑๕ ./. แน่ๆ ประเภท ๒ ก็คือ ที่ดินซึ่งเปนสวนอันได้เสียสมพัตสรอยู่แล้วทุกปี จำจะต้องเสียค่าที่ดินอีกเปนแท้ คิดตามเกณฑ์ที่ข้าพเจ้าเคยกล่าวมาแล้ว คือ ๗ ./. ใน ๑ แห่ง ๒๐ ของราคาค่าที่ดินนั้น

◎

ตุ๊กตาข้างต้นนี้ เลยเปนตัวอย่างตามเกณฑ์ประเมินข้อ ๓ ของเจ้าพนักงานได้ด้วย ข้าพเจ้าจึงไม่จำเปนต้องแฉให้ฟุ่มเฟือยไป

◎

เมื่อสรุปเกณฑ์ประเมินของเจ้าพนักงานแล้ว จักเห็นได้ว่าเจ้าพนักงานเดิรตามความประสงค์ของ พ.ร.บ. ภาษีโรงเรือนและที่ดินโดยครบถ้วน ไม่มีทางที่จะเปิดให้โรงเรือนและที่ดินรายใดเล็ดลอดไปได้ นอกจากที่ยกเว้นไว้ตามกฎหมายแล้วเท่านั้น

◎

ในเรื่องภาษีนี้ คนเช่าที่ดินปลูกเรือนอยู่หรือให้เขาเช่าต่อ มักจะบ่นเปนเสียงเดียวกันว่า เสียเปรียบเจ้าของที่ดิน ซึ่งดูประหนึ่งว่า กฎหมายช่วยเจ้าของที่ดิน และลงโทษผู้เช่า หรือทำให้คิดต่างๆกันไปหลายทิศหลายทาง

◎

ข้าพเจ้าจะนิ่งเสีย ไม่พูดไว้ในเรื่องนี้ ก็จะขาดความสมบูรณ์ จึงจำต้องขยายหลักของการสร้างกฎหมายไว้พอเปนทำเนาบ้าง

◎

ข้าพเจ้าเชื่อว่า ผู้สร้างกฎหมายฉะบับนี้ คงพยายามที่สุดที่จะให้เจ้าของที่ดินเปนผู้เสียภาษีที่ดินของตนจริงๆ อย่างนานาประเทศที่ปฏิบัติกันอยู่ และเดิรตามหลักกฎหมายโรมันที่ว่า เจ้าของย่อมมีสิทธิ์ดีกว่าใครๆทุกประการทั้งได้และเสีย

◎

ก็แต่ไฉนเล่า พ.ร.บ. โรงเรือนและที่ดินของสยามฉะบับนี้ จึงเปนรูปนี้ ข้าพเจ้าขอชี้ให้เห็นว่า สยามย่อมมีประเพณีอย่างหนึ่ง ชาติอื่นก็มีประเพณีอย่างหนึ่ง การสร้างกฎหมายใดๆจะต้องพยายามหันเข้าหาประเพณีด้วยเสมอไป มิฉะนั้นอาจเกิดการณ์มิงามบางอย่างขึ้นได้ ดังเช่น เรื่องภาษีนี้ ประเพณีของเราได้กระทำกันมาช้านานแล้ว จึงมิสมควรจะล้มเลิกอย่างหักพร้าด้วยเข่า จำเปนจักต้องอนุโลมประเพณีไปก่อน ต่อเมื่อถึงคราวอันบังควรจะเปลี่ยนแปลงแก้ไข ก็คงจะได้กระทำให้ละม่อมละไมเปนแน่

◎

## รถจักรดีเซล ๕๐๑ ชนคนแก่อายุ ๖๑ ปี

ขะบวนรถเร็วระหว่างกรุงเทพฯ กับหัวหินซึ่งออกจากสถานีหัวลำโพง เมื่อวันที่ ๒๑ เดือนนี้ โดยใช้รถจักรดีเซลคันเลขที่ ๕๐๑ ขณะแล่นจวนจะถึงสถานีนครชุม ก็ได้โดนนายลี้ฮั้น อายุ ๖๑ ปี ตกจากสะพานไม้ ได้รับบาดเจ็บค่อนข้างสาหัส นายเอื้อม พนักงานขับรถได้หยุดรับตัวนายลี้ฮั้น นำขึ้นรถไปส่งนายสถานีราชบุรี เพื่อนำส่งให้แพทย์จัดการรักษา

เวลานี้ ทราบว่าเรื่องยังอยู่ในระหว่างไต่สวนของเจ้าหน้าที่กองอนาบาลกรมรถไฟหลวงและกรมการอำเภอเจ้าของท้องที่

---

เจ้าของที่ดินและผู้เช่า เมื่อทราบความจำเปนของกฎหมายส่วนใหญ่ฉะนี้แล้ว หวังว่าจะอะลุ้มอะหล่วยต่อกัน เพื่อมิให้ฝ่ายใดตกหนักเกินไป

◎

ในที่สุดนี้ ขอรับคำขอบใจของนายประเสริฐ ที่สงจดหมายมาขอบใจข้าพเจ้าทางท่านบรรณาธิการหนังสือพิมพ์นี้ ลงวันที่ ๑๐ เดือนนี้นั้นด้วย

---

## ประกาศ

ด้วยนายเล้ง โทนศิริ ประพฤติตนไม่สมควรแก่มรรยาทและหน้าที่ทำให้เสื่อมเสีย ข้าพเจ้าได้ไล่ออกจากงาน ตั้งแต่วันที่ ๑๙ มิถุนายน พ.ศ. ๒๔๗๕

เพราะฉะนั้น ตั้งแต่วันประกาศนี้เปนต้นไป นายเล้ง โทนศิริ ไม่มีการเกี่ยวข้องกับโรงพิมพ์ศรีกรุง, หนังสือพิมพ์ศรีกรุง, สยามราษฎร์, และภาพยนตร์เสียงศรีกรุง, ตลอดจนส่วนตัวข้าพเจ้าอีกต่อไป

วันที่ ๑๙ มิถุนายน พ.ศ. ๒๔๗๕

นายมานิต วสุวัต

---

คดีที่ ๘๕/๒๔๗๕

## ประกาศศาลจังหวัดสระบุรี

เรื่องขอให้ตั้งผู้แทนโดยชอบธรรมของนางสาวจันตึบ ผู้เยาว์

ด้วยนางปิ่น อยู่บ้านพะเยาว์ ตำบลศาลารีไทย อำเภอเสาไห้ จังหวัดสระบุรี ยื่นคำร้องต่อศาลนี้ว่า นางสาวจันตึบ อายุ ๑๙ ปี บุตรนายจอน นางสุคันทา อยู่บ้านพะเยาว์ ตำบลศาลารีไทย อำเภอเสาไห้ จังหวัดสระบุรี เปนผู้ยังไม่บรรลุนิติภาวะ จะทำนิติกรรมใดๆให้สมบูรณ์โดยลำพังตนตามประมวลกฎหมายแพ่ง และพาณิชย์ มาตรา ๒๑ ไม่ได้ จึงขอให้ศาลตั้งนางปิ่นซึ่งเปนยายของนางสาวจันตึบ เปนผู้แทนโดยชอบธรรมของนางสาวจันตึบต่อไป

ศาลนี้นัดไต่สวนคำร้องนี้กำหนดวันที่ ๑๙ กรกฎาคม พ.ศ. ๒๔๗๕ เวลา ๑๐ นาฬิกา เพราะฉะนั้นผู้หนึ่งผู้ใดจะโต้แย้งคัดค้านคำร้องนี้ประการใด ให้ยื่นคำร้องคัดค้านและแสดงหลักถานต่อศาลก่อนวันนัดไต่สวน คำร้องเรื่องนี้ขอดูได้ที่จ่าศาล

ประกาศมาณวันที่ ๒๐ มิถุนายน พุทธศักราช ๒๔๗๕

พระดุลยการณ์โกวิท

๒๑ ๓ ๗๕ ๑ ค. ผู้พิพากษา

---


## พระดุลยธรรมภิรมย์

ทนายความชั้น ๑

ถนน ๒๒ กรกฎาคม เลข ๕๙๐๕ พระนคร

## อักษรนิตาคาร

ท่านทราบแล้วหรือว่า
ทำการค้าอะไร อยู่ที่ไหน
เหตุไร ท่านควรติดต่อกับ

## อักษรนิตาคาร

---

แรกเก็ต "CHUB" ซึ่งได้ขาดคราวไป บัดนี้ได้ตกมาถึงแล้ว บรรดาท่านที่ซื้อแรกเก็ต อย่าลืมแวะชมแรกเก็ต "CHUB" ก่อน

## ตลาดน้อยสรรพกิจ

โทรศัพท์ ๓๕๑



คดีดำที่ ๔๕/๒๔๗๕

## ประกาศศาลจังหวัดอ่างทอง เรื่องกำหนดวันให้จำเลยแก้ฟ้อง

ด้วย นายเด็ก ขันทอง อยู่บ้านบางระกำ ตำบลบางระกำ อำเภอโพทอง จังหวัดอ่างทอง ได้เป็นโจทก์ยื่นฟ้อง นายคำ นางเหลี่ยม นางด้วน อยู่บ้านบางระกำ ตำบลบางระกำ อำเภอโพทอง จังหวัดอ่างทอง เป็นจำเลยต่อศาลนี้ โดยกล่าวว่าจำเลยทั้ง ๓ คนได้กู้เงินของโจทก์ ๕๑๕ บาท ยอมให้ดอกเบี้ยร้อยละ ๗ ครึ่งต่อปี จำเลยทั้ง ๓ ยังไม่เคยใช้ต้นเงินและดอกเบี้ยเลย ขอให้ศาลบังคับจำเลยใช้ต้นเงินและดอกเบี้ยให้โจทก์ โจทก์ได้นำเจ้าพนักงานศาลส่งหมายและสำเนาฟ้องให้จำเลยณที่บ้านจำเลยเสร็จอยู่ดังกล่าวแล้วข้างต้นนั้นไม่ได้ โดยจำเลยได้อพยพละทิ้งที่อยู่เดิม ไม่ทราบว่าไปสำนักอยู่แห่งใด ครั้นจะมอบโฉนดบัตรหมายไว้แก่ผู้หนึ่งผู้ใดก็ไม่มีบุคคลที่สมควรจะรับแทน

เพราะฉะนั้น จึงประกาศให้นายคำ นางเหลี่ยม นางด้วน จำเลยทราบโดยทางหนังสือพิมพ์นี้แทนการส่งหมายว่า ศาลได้นัดพิจารณาคดีเรื่องนี้วันที่ ๑๔ กรกฎาคม พ.ศ. ๒๔๗๕ เวลา ๑๐ นาฬิกา ถ้าจำเลยมีความประสงค์จะแก้ฟ้องของโจทก์ประการใด ให้ทำคำให้การยื่นต่อศาลก่อนวันนัดพิจารณาไม่น้อยกว่า ๗ วัน สำเนาฟ้องของโจทก์รับไว้ที่จำศาล

ประกาศมาณ วันที่ ๑๔ มิถุนายน พุทธศักราช ๒๔๗๕

หลวงมนูเทศน์วิมลภัย
ผู้พิพากษา
๒๓ . ๓ . ๗๕ ๑ ค.


Bata บาจา

ต้องการเอเยนต์หัวเมือง ใครมีเงินประกัน ๑๐๐๐ บาท



มีสต๊อครองเท้า
สุภาพบุรุษสตรีทั้งเด็กผู้ใหญ่ ราว ๑๐,๐๐๐ คู่

ราคาถูกที่สุดเชิญชมได้ที่

Bata

บาจา

ใกล้กับที่ทำการไปรษณีย์กลาง จังหวัดพระนคร




คดีดำที่ ๑๒๓/๒๔๗๕

## ประกาศศาลแพ่ง สนามสถิตยุติธรรม

เรื่องขอให้ตั้งผู้แทนโดยชอบธรรมของนายฮกยู้ นายทวี เด็กชายพวงทอง เด็กหญิงอารี โฮสถานุเคราะห์ ผู้เยาว์

ด้วย นายหลุย โฮสถานุเคราะห์ อยู่บ้านเลขที่ ๑๗๖๓ ถนนเสือป่า ตำบลบ้อมปราบ อำเภอบ้อมปราบ จังหวัดพระนคร ยื่นคำร้องต่อศาลนี้ว่า นายฮกยู้ โฮสถานุเคราะห์ อายุ ๑๙ ปี นายทวี โฮสถานุเคราะห์ อายุ ๑๗ ปี เด็กชายพวงทอง โฮสถานุเคราะห์ อายุ ๑๓ ปี และเด็กหญิงอารี โฮสถานุเคราะห์ อายุ ๙ ปี บุตรนายช่าง นางฉุน ซึ่งถึงความมรณะแล้ว อยู่บ้านเดียวกับผู้ร้อง เป็นผู้ยังไม่บรรลุนิติภาวะ จะทำนิติกรรมใดๆ ให้สมบูรณ์โดยลำพังตนตามประมวลกฎหมายแพ่งและพาณิชย์มาตรา ๒๓ ไม่ได้ จึงขอให้ศาลตั้งผู้ร้องซึ่งเป็นพี่ของนายฮกยู้ นายทวี เด็กชายพวงทอง เด็กหญิงอารี โฮสถานุเคราะห์ เป็นผู้แทนโดยชอบธรรมของนายฮกยู้ นายทวี เด็กชายพวงทอง เด็กหญิงอารี โฮสถานุเคราะห์ ต่อไป

ศาลนี้ได้นัดไต่สวนคำร้องนี้ว่า หนดวันที่ ๒ กรกฎาคม พ.ศ. ๒๔๗๕ เวลา ๑๔ นาฬิกา เพราะฉะนั้นผู้หนึ่งผู้ใดจะโต้แย้งคัดค้านคำร้องนี้ประการใด ให้ยื่นคำร้องคัดค้านและแสดงหลักฐานต่อศาลก่อนวันนัดไต่สวนคำร้องเรื่องนี้ ขอดูได้ที่จำศาล

ประกาศมาณ วันที่ ๒ มิถุนายน พุทธศักราช ๒๔๗๕

หลวงประสาทศุภนิติ
ผู้พิพากษา
๗ . ๗๕ ๑๕ ว.

# แม่ยอดหญิง โดย "ชาวเ

(ต่อจากฉบับวานนี้)

๔๐เศษ "น้ำเข้าใจว่าหลานเดินทางผิดเสียแล้ว ลูกเมียเขาก็มี หญิงที่มีคุณสมบัติอย่างหลานน่ะ สมควรจะไปเป็นน้อยเขาหรือ อีกประการหนึ่งคือข้อที่ข้าร้ายมาก เรายังไม่รู้หลักฐานของเขาเลย หลานจะรู้หัวใจของเขาได้อย่างไร ว่าเขาจะรักหลาน และเลี้ยงดูหลาน เพื่อให้ได้รับความสุขสบายอย่างเดียวนั้น คำพูดของชายในครั้งแรก โดยมากเป็นความไม่จริง แต่มีความหวานยิ่งกว่ารสน้ำตาล เขาจะทำทุกอย่างด้วยวิธีของเขาเพื่อดักคอหลานให้อยู่ในข้อง แล้วต่อจากนั้นเขาก็จะทำอะไรต่ออะไรที่เขาพอใจ หลานจะมีเสียงได้อย่างไร เมื่อทุกสิ่งทุกอย่างมันเกินเวลาเสียแล้ว สายเสียแล้ว เชื่อน้ำเถอะ, เพราะฉนั้นจึงเป็นที่นิยมของเขา หลานรู้ไหมว่าถ้าหลานมีสถานไปอีกอย่างหนึ่งแล้ว เขาจะไม่มองดูหน้าของหลานเลย"

คำแนะนำอันนี้ผ่านพ้นไปแล้ว ต่อจากนี้เป็นหน้าที่ของบิดามารดาที่จะต้องเข้าโลมต่อไป หล่อนออกหัวเสีย เพราะตกลงใจไม่ถูก ว่าฝ่ายไหนมีน้ำหนักมากกว่า

"ลูกรัก" เจ้าคิดหรือว่าเด็กหญิงหน้าตาสมว่าที่อยู่กับเขาด้วยนั้นคือน้องสาวแท้" นางจำปาทองกล่าวถาม "แม่ไม่หวงห้ามสำหรับตัวเจ้าเลย แม่ตามใจทุกอย่าง แต่นั่นแหละลูกต้องคิดถึงหลักฐานและชื่อเสียงของเราบ้าง จงเลือกแต่ความสุขที่ยั่งยืนยาว ให้นึกถึงความทุกข์ที่จะมาภายหน้าให้มาก แม่กับพ่อจะแก่ลงทุกวัน และแม่ก็มีเจ้าคนเดียว ฉะนั้นแม่จึงหวังพึ่งลูกนี้เดียวเท่านั้น แม่จะมีความทุกข์ใจสักเพียงใด เมื่อเห็นว่าลูกนั้นมีความสุขไม่เท่ากับที่แม่มุ่งหมายไว้ ลูกรักของแม่, แม้เจ้าจะไม่เชื่อถ้อยคำของแม่ ก็จงนำเอาไปตริตรองดูก่อนเถิด"

หล่อนมีความสงสัยมาตั้งแต่เดิมแล้วว่าเรณูไม่น่าจะเป็นน้องสาวของเขา ถ้าจะพูดถึงเค้าหน้าหรือรูปร่างก็มีส่วนละม้ายกันน้อยที่สุด และยิ่งไปเห็นความสนิทสนมระหว่างพี่กับน้องแล้ว ก็ยิ่งทำให้หล่อนเริ่มความรู้สึกลงใจมากขึ้นกว่าเก่า มารดาของหล่อนกลับเอาเรื่องมากล่าวทวนขึ้นอีก ดังเป็นหนทางนำความคิดของหล่อนให้ตรงไปทางที่น่าเชื่อเอาทีเดียว ความเพลินใจของหล่อนค่อยเริ่มเฉาไปตั้งแต่วันนั้น และเริ่มห่างเหินจากการไปเยี่ยมเยียนเขาดังเช่นเคย แต่ใจของหล่อนก็ยังคิดถึงเขาอยู่มิเว้นวาย

ความประสงค์ของนางจำปาทองเป็นต่อทวีขึ้นและแทบทุกวันที่หล่อนได้รับการตักเตือนพร้อมทั้งการลงโทษเขาต่างๆนาๆ หล่อนนิ่งฟังจนจบทุกๆครั้ง และทุกๆครั้งนั้นใจของหล่อนได้เพิ่มความกลัวมากขึ้นความรักนั้นเสมอ หล่อนจะรู้ได้โดยหนทางไหนว่าทุกๆอย่างที่เป็นมานั้นเป็นความจริงหรือไม่

เย็นวันหนึ่งหลวงนครเศรษฐพันธุ์ได้รับโทรเลขจากนายชุนเหลียง เจ้าของร้านยี่ห้อชุนเซ้งที่กรุงเทพฯ เป็นพี่ภรรยาเมืองจีนว่านายชุนฮะลูกชายจะขึ้นมาเที่ยวนครน่านเพื่อดูตลาดสินค้า กำหนดจะถึงสถานีเด่นไชยวันพรุ่งนี้ หลวงนครเศรษฐพันธุ์จึงฉวยโอกาสอันนี้มาบอกเล่าเป็นการแนะนำให้นางจำปาทองกับหล่อนทราบเสียก่อน ต่อจากนั้นหลวงนครเศรษฐพันธุ์ยังได้กล่าวต่อไปอีกว่า

"เจ้าหลานชายคนนี้มันก็เกิดเมืองไทย แต่มันออกไปเรียนหนังสือที่เมืองจีนตั้งแต่อายุ๑๐ขวบ เมื่ออายุ๑๖, มันไปเรียนที่มหาวิทยาลัยยูนาน เดี๋ยวนี้อายุคงราวๆ๒๔—๒๕ ปีกลายมันเดินทางมาหาพี่มันที่กรุงเทพฯ หนึ่งว่าลูกของเกตนั้นสอบได้ดีกรี B.S.C. ฉันคิดว่าอย่างไรเสียมันก็คงพูดภาษาฝรั่งเป็นน้ำท่าเดียว หล่อนเชื่อว่าจะเป็นเช่นนั้นไหม?"

"ทำไม, เรียนจนยังงั้นแล้ว นับประสาอะไรเพียงแต่เรียนกันในเมืองไทยอย่างลูกสาวของเรา ยังพูดกับฝรั่งได้ดีฉันคิดว่าถ้าหลานชายคนนี้มาพักอยู่ที่นี่นาน ลูกสาวของเราคงจะพูดคล่องขึ้นอีกไปทีเดียว"

หล่อนไม่กล้าออกความเห็นใดๆทั้งหมด นอกจากจะนั่งฟังไปอย่างคนสิ้นคิดอย่าง ไม่มีครั้งไหนเลยที่จะแสดงว่าหล่อนจะมีความสุขใจอย่างเช่นก่อนๆ มันเป็นของที่แน่นอนมากที่จะต้องได้รับความชอกช้าอย่างหลีกประมาณ และก็เป็นของยากที่สุดที่หล่อนจะกระทำไปตามคำแนะนำได้อย่างหนักแน่นใจ อย่างน้อยก็จะต้องสืบสวนหาความจริงก่อน

หล่อนปฏิเสธไม่ยอมไปกับรถยนต์กับบิดามารดา เพราะมองไม่เห็นผลว่าการไปเช่นนั้นจะช่วยให้หล่อนหายกลุ้ม เย็นวันนั้นแทนที่หล่อนจะอยู่กับบ้าน กลับนำเบื่อออกสู่ท้องนาไปตากอากาศเสียที่สมุน เพื่อให้มันเป็นเวลาที่จะต้องใช้นึกถึงเรื่องราวต่างๆนานาอันเป็นอุปกรณ์ของความหนักใจเสีย สายตาของหล่อนอยู่กับสายน้ำที่ไหลซอกไประหว่างก้อนหินน้อยๆ—ดูน้ำที่ใสแลเห็นปลาตัวเล็กๆว่ายเวียนน้ำได้ ถนัดสิ่งเหล่านี้จะช่วยให้หล่อนเพลินใจละหรือ?

เสียงฝีเท้าม้าวิ่งมาจากทางเหนือ หล่อนคงนั่งอยู่นั่นเอง เอียงหน้าพิงกับพวงมาลัย ดูเหมือนกับว่าจะไม่สนใจต่ออะไรเลย แต่หล่อนนึกว่าคงเป็นใครคนหนึ่งซึ่งเป็นคนในเมืองจะเดินทางไปทางใดทางหนึ่งจน หยุดหล่อนรับเปลี่ย

ทางขวา

"แม่เพลินใจ
นั้นไปเสียแล้ว"
"บางทีมันจะเห็นว่า
กับฉันละกระมัง?
บ้างเรณูออกจะบ่นถึ
คำว่าเรณูจำให้ห
แค่นี้ยม เพื่อไม่ให้
"แม่เพลินใจ,
ไม่มีด เดือยย่าใ
ฉันไม่อยากจะนำทั้งเห
ยืดยาว อะไรๆฉันก็อ
เจ็บเธอเพียงนิดเดียว
จนเขาพูดเข้าหูเธอ
ไตร่ตรอง และลับสวนเสียก่อน
กำลังโกรธฉัน เพราะเรื่องนิดๆหน่อยๆ และฉันคิดว่าเดี๋ยวนี้เธอก็ยังเป็นเช่นนั้นอยู่ ใช่ไหม?"

"คือฉันไม่รู้จะเลือกคำพูดที่ไหนมาตอบคุณเดี๋ยวนี้ แต่นั่นแหละค่ะ, คือฉันมันผิดเอง-ผิดเองคนเดียว คุณไม่มีส่วนเกี่ยวข้องด้วย" หล่อนตอบ

"ถ้าเธอว่าเธอผิด มันก็หมายความว่าฉันทำเรื่องขึ้นก่อนน่ะซี"

"คุณชีวาคะ, เลิกพูดเสียที่ดีกว่า"

"จะให้ฉันเลิกไม่ได้ดอก, ฉันคิด-ฉันนึกถึงอยู่เสมอ เธอโกรธฉันยังงั้นหรือ?"

"โธ่,อย่าให้ดิฉันตอบเลยค่ะ"

"ตอบตามใจของเธอที่เป็นเดี๋ยวนี้ดีกว่า, ไม่ต้องประดิษฐ์อะไรขึ้นเลย ฉันจะได้ไม่รบกวนเธอมากมาย"

"ขอให้ดิฉันมีเวลาตรองก่อน อย่างช้าดิฉันจะให้ทราบทางจดหมายพรุ่งนี้ตอนเย็น"

แล้วหล่อนก็ตั้งต้นสตาร์ตเครื่อง, เข้าเกียร์รถทันที หล่อนกลับรถเรียบร้อยแล้ว ก็เร่งรถออกวิ่งอย่างไม่นึกว่าความเร็วและหนทางที่เป็นหลุมเป็นบ่อจะทำให้ร่างกายของหล่อนกระเทือน เขาเตือนม้าของเขาให้เริ่มออกเดินต่อไป ใจของเขาคิดว่าการที่หล่อนทำเช่นนี้ ไม่ใช่เป็นของแปลกอะไรเลย เพราะหล่อนมีสิทธิ์ที่จะทำอะไรได้ชอบใจ ฉะนั้นเขาจึงไม่อยากใช้มันสมองให้ไปในทางที่ไม่มีประโยชน์ นอกจากจะหาความสุขจากการออกกำลังที่มุ่งมาให้เป็นผลเท่านั้น

เพลินใจ, หล่อนจะนั่งคิด—นั่งนึกมาอย่างไร

(ยังมีต่อ)

# กุศลแรง ทำบุญด้วย กระเช้าผลไม้

ของ

## ห้างโอสถสถานเต๊กเฮี้ยหยู

ราคา ๑ บาท ๒ บาท ๓ บาท

---

พระประสาทเวชการ

**แพทย์ชั้น ๑**

รับทำการตรวจและรักษาโรค

ที่สาขา

## บริษัทเยาวราช จำกัด

ตำบลสี่กั๊กเสาชิงช้า

แต่เวลา ๙.๓๐ น. ถึง ๑๒ น. และแต่ ๑๔ น. ถึง ๑๖ น.

ทุกวันเว้นวันอาทิตย์

สำหรับคนอนาถาไม่คิดค่าตรวจ

---

**โรงพิมพ์ศรีกรุง ผู้พิมพ์**

ผู้จัดการ นายเจริญ วิถีษฐิติ บรรณาธิการ

ที่ตั้งสำนักงานอยู่ในเขตอำเภอ จังหวัดพระนคร

ขอประกาศ

ให้ท่านทั้งหลายทราบทั่วกัน

ว่าห้างของห้างหุ้นส่วนจำกัดของเราขายให้ถูกกว่าห้างทั้งปวง ด้วยสินค้าของห้างนี้ และคิดราคาให้ย่อมเยาจากต่างประเทศเหลือประมาณมากหลาย ทั้งแว่นตาชนิดต่างๆ เป็นต้น นอกจากนี้ยังมีกล้องถ่ายรูปขนาดใหญ่ จะขายโดยราคาถูกๆ ไม่เลือกราคาอย่างต่ำที่สุดที่จะลดได้ ที่ถนนอิสรเตงทรงข้ามถนนเยาวราช

---



## เครื่องมือ

เครื่องมือช่างทำด้วยเหล็กแข็งทั้งนั้น

ตลอดจนเครื่องทองเหลือง และเหล็ก

มีขายทุกชนิดที่

**ห้างวินซอร์แอนด์โก**

ตรอกซาเกอร์แบงก์

---

คดีที่ ๗๑/๒๔๗๕

### ประกาศศาลจังหวัดสระบุรี

เรื่องขอให้ตั้งผู้แทนโดยชอบธรรม

ของนายซ้ง เด็กชายชื่น

เด็กชายแช่ม ผู้เยาว์

ด้วยนางสาวจันมานะไทย อยู่บ้านท่าเรือ ตำบลท่าเรือ อำเภอท่าเรือ จังหวัดพระนครศรีอยุธยา ยื่นคำร้องต่อศาลนี้ว่า นายซ้ง อายุ ๑๖ ปี เด็กชายชื่น อายุ ๑๓ ปี เด็กชายแช่ม อายุ ๑๑ ปี บุตรนายบุญนาง เปลี่ยน อยู่บ้านท่าเรือ ตำบลท่าเรือ อำเภอท่าเรือ จังหวัดพระนครศรีอยุธยา เป็นผู้ยังไม่บรรลุนิติภาวะ จะทำนิติกรรมใดๆ ให้สมบูรณ์โดยลำพังตามประมวลกฎหมายแพ่งและพาณิชย์มาตรา ๒๑ ไม่ได้ จึงขอให้ศาลตั้งนางสาวจันมานะไทย ซึ่งเป็นพี่ของนายซ้ง เด็กชายชื่น เด็กชายแช่ม เป็นผู้แทนโดยชอบธรรมของนายซ้ง เด็กชายชื่น เด็กชายแช่มต่อไป

ศาลนี้ได้นัดไต่สวนคำร้องนี้ในวันที่ ๗ กรกฎาคม พ.ศ. ๒๔๗๕ เวลา ๑๐ น. พิกา เพราะฉะนั้นผู้หนึ่งผู้ใดจะโต้แย้งคัดค้านคำร้องนี้ประการใด ให้ยื่นคำร้องคัดค้านและแสดงหลักฐานต่อศาลก่อนวันนัดไต่สวนคำร้องเรื่องนี้ขอดูได้ที่ศาล

ประกาศมาณ วันที่ ๗ มิถุนายน พุทธศักราช ๒๔๗๕

พระตุลยการณ์ไกวิท

ผู้พิพากษา

๗/๘/๗๕ ๑๐.

# คดีหลงทางอีก

(ต่อจากฉะบับวันพุธที่ ๒๒ เดือนนี้)

เรื่องนี้มิได้ฉายฉะเพาะที่โรงภาพยนตร์พัฒนากรเท่านั้น ยังได้ส่งออกไปฉายตามโรงภาพยนตร์ที่หัวเมืองต่างจังหวัดด้วย เรื่องใครดีใครได้นี้ ไม่มีใครมาติว่าเปนเรื่องผิดศีลธรรมอันดีของประชาชน

ภาพยนตร์เรื่องหลงทางที่พิพาทกันนี้ ชั้นเดิมเมื่อก่อนทำขึ้น โจทก์ได้มาปรารภกับบริษัทของข้าพเจ้าว่า ถ้าโจทก์ทำขึ้นเอามาฉายที่โรงพัฒนากรแล้ว โจทก์จะขอแบ่งผลประโยชน์กับบริษัทข้าพเจ้าด้วย ในชั้นต้นโจทก์ต้องการผลประโยชน์ร้อยละ ๗๕ ของรายได้ ในขณะนั้นโจทก์ได้ลงมือทำภาพยนตร์เรื่องหลงทางแล้ว การที่โจทก์ขอแบ่งรายได้ร้อยละ ๗๕ นั้นข้าพเจ้าไม่ได้ตกลงด้วย เพราะบริษัทของข้าพเจ้าได้เพียงร้อยละ ๒๕ และภาพยนตร์ที่โจทก์กำลังทำอยู่นั้นจะดีจริงหรือไม่ก็ยังรู้ไม่ได้เพราะยังทำไม่เสร็จ ต่อมาข้าพเจ้าได้ไปดูภาพยนตร์เรื่องนี้ระหว่างที่กำลังทำไม่เสร็จ เมื่อทำเสร็จแล้วข้าพเจ้าก็ได้ไปดู เมื่อได้เห็นภาพยนตร์เรื่องหลงทางเมื่อทำขึ้นเสร็จเรียบร้อยแล้ว ข้าพเจ้าเห็นว่าเปนภาพยนตร์ที่พอจะทำผลประโยชน์ได้บ้าง เพราะเปนภาพยนตร์ไทยพูดได้เรื่องแรกและเนื้อเรื่องก็ไม่เลว จึงยอมตกลงกับโจทก์ว่า ถ้าโจทก์เอามาฉายบริษัทข้าพเจ้าจะแบ่งผลประโยชน์ให้โจทก์ร้อย ๖๕ ตอนกลางวัน ร้อยละ ๖๐ ตอนกลางคืน ก่อนที่ข้าพเจ้าได้ดูภาพยนตร์ทดลองของโจทก์ ข้าพเจ้าคิดไว้ในใจว่าจะให้ผลประโยชน์แก่โจทก์ร้อยละ ๗๐ คือถ้าดีก็จะให้ถึงร้อยละ ๗๐ ความข้อนี้ข้าพเจ้าได้บอกแก่โจทก์ ต่อมาข้าพเจ้าได้ดูภาพยนตร์ทดลองเรื่องหลงทางที่บ้านโจทก์แล้ว ข้าพเจ้าเห็นว่าเปนเรื่องดี แต่คิดว่าจะไม่ให้ผลประโยชน์แก่โจทก์ถึงร้อยละ ๗๐ จึงได้มาตกลงกับโจทก์ว่าจะให้ผลประโยชน์ร้อยละ ๖๕ และร้อยละ ๖๐ ดังที่ให้การไว้ข้างต้นในวันที่ ๒๒ มีนาคม พ.ศ. ๒๔๗๔ หนังสือพิมพ์ไทยใหม่ลงเรื่องภาพยนตร์หลงทาง ข้าพเจ้าได้อ่านเวลานั้นยังไม่ได้ฉายภาพยนตร์ทดลอง แต่ได้ประกาศว่าจะฉายที่โรงหนังพัฒนากรแล้ว กำหนดวันฉายแต่วันที่ ๑ เมษายน พ.ศ. ๒๔๗๕ ข้อความในหนังสือพิมพ์ไทยใหม่ฉะบับวันที่ ๒๒ มีนาคม พ.ศ. ๒๔๗๔ นั้น ข้าพเจ้ารู้สึกว่า ไม่ดีสำหรับเรื่องภาพยนตร์หลงทาง เพราะเปนคำติซึ่งไม่ทำให้คนอยากมาดู กลับทำให้คนไม่อยากดูภาพยนตร์เรื่องที่จะนำออกฉายนี้ การที่หนังสือพิมพ์ลงข้อความติภาพยนตร์เช่นนี้ได้มีผู้ทักท้วงข้าพเจ้าว่าจะทำให้ผลประโยชน์รายได้ไม่ดี ข้าพเจ้าจึงคิดว่าควรทำการระงับผลประโยชน์ส่วนแบ่งของบริษัทข้าพเจ้ากับโจทก์ไว้ดีกว่า จึงได้ตกลงว่าจะให้โจทก์ได้รับส่วนแบ่งร้อยละ ๖๕ และร้อยละ ๖๐ ดังกล่าวมาข้างต้น ข้าพเจ้าได้บอกกับโจทก์ว่าทีแรกข้าพเจ้าคิดว่าจะให้โจทก์ได้รับส่วนแบ่งถึงร้อยละ ๗๐ แต่เดี๋ยวนี้หนังสือพิมพ์ลงข้อความติเตียนจึงต้องลดส่วนแบ่งของโจทก์ลงมาเปนร้อยละ ๖๕ และ ๖๐ ถ้าหนังสือพิมพ์ไทยใหม่ไม่ลงข้อความติเตียนเช่นนี้แล้ว ข้าพเจ้าคงจะให้โจทก์ได้รับส่วนแบ่งถึงร้อยละ ๗๐

ตามความเห็นของข้าพเจ้า หนังสือพิมพ์ไทยใหม่เปนหนังสือพิมพ์ที่แพร่หลายมีชนชอบอ่านมาก

ในวันที่หนึ่งเมษายน พ.ศ. ๒๔๗๕ ซึ่งกำหนดฉายภาพยนตร์เรื่องหลงทางนั้น เปนวันขึ้นปีใหม่ ใกล้กับเวลางานฉลองพระนคร มีประชาชนชั้นสูงชั้นกลางประชุมกันอยู่ในกรุงเทพฯ มาก ในคืนแรกที่ฉายเรื่องหลงทางมีชนชั้นต่ำชั้นกลางมาก คนชั้นสูงมีพอประมาณ เหตุใดคนชั้นสูงจึงไม่มามาก ข้าพเจ้าไม่สามารถทราบได้ ค่าผ่านประตูที่เก็บได้ในคืนแรกเปนเงินประมาณ ๙๐๐ บาทกว่า คืน

(มีต่อหน้า ๑๓)


เบียร์ซึ่งทุกคนชอบดื่ม




ห้างแอล. เบเนเด็ตติ ๒๕๖๕ ถนนราชวงษ สั่งแต่ผู้เ

ยาวานกวาวเครืออายุวัฒนะและยาแดง

แก้โรคโลหิตจางและระดูขาว ควรซอแต่ที่มี ตรานกแก้ว ปิดประจำ จึงจะเชื่อถือได้แน่ว่าเปนยาดีบริสุทธิ์ ซึ่งพระยานิพัทธกุลมงค์ (ชิน บุนนาค) เปนผู้ปรุงขึ้นด้วยความประณีต ที่บ้านเลขที่ ๓๙๒ ถนนกรุงเกษม จังหวัดพระนคร มีขายทั่วไป

ห้าง บี. เอส ฮั้ว ที่สี่แยกวัดตึก

เปนเอเยนต์ผู้จำหน่าย




เปนชนิดที่ดีที่สุด

เหมาะสำหรับใช้ที่บ้าน และที่ทำงาน แสงไฟสีนวล กินแรงไฟน้อย

ราคาไม่ขึ้น คงขายตามราคาเดิม

หลอดไฟฟ้าชนิดฟิลลิปซ์อาเย็นตา

เอเยนต์

บริษัทไฟฟ้าสยามคอร์ปอเรชั่น จำกัด ประตูสามยอด โทรศัพท์ ๑๔๕๕ และห้างวินเซอร์แอนด์โก กับมีขายตามร้าน ๔๐ กว่าแห่งทั่วพระนคร

# กถาบรรณาธิการ

## บริษัทไซโล (ฉาง)

บริษัทไซโล หรือ บริษัทฉาง ซึ่งกระทรวงพาณิชย์จะตั้งขึ้น และให้อยู่ในความอำนวยการของกรมพาณิชย์ ซึ่งมีนายคริสเตียนเสนข้า[illegible]วงใหญ่พาณิชย์ เปนประมุข นั้น [illegible]ริง ได้ทำให้ชาวไทยทั้งหลาย[illegible]กัน เพราะมั่นหมาย[illegible]เสียรัฐบาล และพลเมือง[illegible]ม คงมีโอกาสกระ[illegible]ทำมาหาเลี้ยงชีพขึ้น[illegible]ข้าขายดีแล้ว สิน[illegible]ก็ย่อมพลอยเจริญ[illegible]ผลที่สุดจนบัดนี้[illegible]ของการกระทำของบริษัทไซโล หรือบริษัทฉางเลย จึงชวนให้น่าจะคิดว่าหมดหวังเสียกระมัง?

เราเคยได้สนทนากับผู้สังเกตการค้าเข้าของประเทศสยามมาแล้ว บางคนเขากล่าวว่า ตามสถิติของทางราชการปรากฏว่า เข้าขายออกไปนอกพระราชอาณาจักรสยาม ในปีที่แล้วซึ่งเปนสถิติครั้งหลังที่สุดเมื่อ ๖ เดือนล่วงมา ปริมาณเข้า ๑,๑๐๐,๐๐๐ ตัน คิดเปนราคาอย่างต่ำในยามตลาดเงินปั่นป่วนที่แล้วมา คงได้ก็ในราว ๗๔,๐๐๐,๐๐๐ บาท เฉลี่ยในเดือนหนึ่ง ๆ สยามขายเข้าออกนอกประเทศ เปนราคาในราว ๖,๐๐๐,๐๐๐ บาทเศษ ๆ

มาทว่าบริษัทไซโลจะได้ปฏิสนธิมาจริง และมีทุนคั่นต้นจำกัดเพียง ๖ หรือ ๗ แสนบาทแล้ว วิธีการที่บริษัทจะดำเนิรกักเข้าให้ได้ราคานั้นจะเปนผลสมประสงค์ละหรือ เกรงว่าเงินทุนจะไม่พอเฉลี่ยชาวนาให้ทั่วถึงกระมัง? แล้วราคาเข้าก็ย่อมจะระส่ำระสาย คือ ตำบลไหนที่ชาวนาได้เงินจากบริษัทไซโล ราคาก็ยืนตัว และตำบลไหนที่บริษัทไซโลไม่สามารถหว่านเงินไปกักเข้าถึง ราคาก็ย่อมทรุดโทรม โดยที่พวกพ่อค้ากักเข้าส่งโรงสีกดราคา แล้วผลที่สุดบริษัทไซโลจะทรงความเปนแก่นสารไว้ได้หรือ อย่างน้อยๆ บริษัทไซโลก็ควรมีทุนตั้ง ๒๐,๐๐๐,๐๐๐ บาท ซึ่งคาดว่าจะสามารถกักเข้าไว้รอพ่อค้าต่างประเทศถามซื้อในระยะเวลา ๓ เดือนเศษๆ (เทียบจากที่สยามขายเข้าเฉลี่ยเดือนละ ๖,๐๐๐,๐๐๐ บาท ดังที่กล่าวมาแล้ว)

อนึ่งดูเหมือนว่า เวลานี้บริษัทอีสต์เอเชียติกได้ลงทุนซื้อเข้าจากชาวนาขึ้นยุ้งฉางไว้สิ้นเงินทุนไปราว ๓๐๐,๐๐๐ บาทแล้ว และยังถอนทุนนี้ไม่ได้ จึงยังจะไม่น่าเปนตัวอย่างให้บริษัทไซโลได้ความคิดบ้างหรือ? ว่าการลงทุนแต่เล็กน้อยเพื่อการค้าอันใหญ่ ๆ นั้น มีคุณโทษอย่างไร [illegible] ไรก็ตาม เราคิดว่าถ้า[illegible] คงจะไม่เวนให้บริษัทไซโลรับซื้องานอันคั่งค้างจากบริษัทอีสต์เอเชียติกเปนแน่

ในที่สุดเราหวังเสมอว่าคหบดีไทยที่สมบูรณ์ทรัพย์ คงตั้งใจช่วยเหลือบริษัทไซโลจนถึงที่สุด โดยพร้อมใจกันซื้อหุ้นสะสมทุนให้มากนับจำนวนด้วยสิบๆ ล้าน เพื่อผดุงการค้าอันเปนแก่นสารสำคัญของประเทศไทยเรา

## ปากน้ำโพจวนพินาศด้วยพระเพลิงอีกแล้ว

(จากผู้ส่งข่าวพิเศษของเรา)

ได้รับข่าวจากผู้ส่งข่าวพิเศษของเราว่า เมื่อคืนวันที่ ๑๙ เดือนนี้ เวลาราว ๑.๓๐ น. ได้เกิดเพลิงไหม้ขึ้นที่แพของนางบุญมา ซึ่งจอดอยู่ข้างท้ายเกาะตรงข้ามวัดตะแบ ตำบลปากน้ำโพ เพลิงเกิดชั่วเวลาเล็กน้อยแล้วก็สงบลง

ทางสืบสวนได้ความว่าเพลิงเกิดเพราะด้วยประมาทของพวกอาศัยแพนั้น เดชะบุญที่เพลิงเกิดภายหลังพายุและฝน ซึ่งตกพักใหญ่แล้วในชั่วเวลาเล็กน้อย มิฉะนั้นก็อาจพาให้ปากน้ำโพพินาศวอดวายลงอีกวาระหนึ่ง

# ข่าวมโนสาเร่

## รักษาทรัพย์ของนายถึงต่อยกัน

นายห้อยง้วนกับนายกี่น้ำ ต่างเปนลูกจ้างอยู่ที่ร้านขายเข้าต้มตำบลประตูน้ำประทุมวัน ท้องที่ตำรวจพญาไท ได้เกิดชกต่อยกันจนปากแตก เมื่อคืนวันที่ ๒๐ เดือนนี้ เวลา ๒๒ น. อันเนื่องจากนายกี่น้ำจะเอาสตางค์ที่ขายเข้าต้มไปซื้อบุหรี่แล้ว นายห้อยง้วนห้ามว่าเปนเงินของนายจ้างอย่าเอาไป

## แจ้งความว่าเมียหาย

เมื่อวานนี้ เวลา ๗ น. นายกิมใช้ได้แจ้งความไว้ต่อตำรวจจักรวรรดิ์ว่า นางเชงเน้ยภรรยาของเขาหายไปจากเรือซึ่งจอดอยู่หน้าวัดบพิตรพิมุขตั้งแต่วันที่ ๑๕ เดือนนี้ สงสัยว่าจะถูกคนอื่นล่อลวง เวลานี้ตำรวจกำลังสืบสวน

## เรือจมบุหรี่เสียหาย ๘๐๐ บาท

เมื่อคืนวันที่ ๒๐ เดือนนี้ เรือบรรทุกบุหรี่ไทยของนางผัน ถูกเรือแกลบของนางปลั่งกดจมลงในคลองโอ่งอ่าง เปนเหตุให้บุหรี่เสียหายราคาราว ๘๐๐ บาท เจ้าของแจ้งต่อตำรวจจักรวรรดิ์ขอให้จัดการไต่สวน

## เด็กหญิงริแย่งชิง

เมื่อวันที่ ๒๐ เดือนนี้ เวลาราว ๑๐ น. เด็กหญิงจำนงค์อายุ ๑๒ ปี ไปจ่ายตลาดที่นางเลิ้ง เสร็จแล้วเหลือสตางค์ราว ๒๐ สตางค์ และยืนนับอยู่ในตลาด ในขณะนั้นเด็กหญิงแสวงอายุ ๑๓ ปีตรงเข้าแย่งชิงเอาสตางค์ ส.ต.ต.ผิวจับเด็กหญิงแสวงได้พร้อมด้วยของกลางส่งสถานีตำรวจนางเลิ้งไต่สวนแล้ว

## ถูกฟันหัวแตกถึงกะโหลก

นายอึ่งเฮาะ ถูกคนร้ายลอบฟันถูกศีร์ษะลึกถึงกะโหลก เหตุเกิดที่ปากตรอกเทียนกิวเทียน ท้องที่ตำรวจสัมพันธวงศ์ เมื่อคืนวันที่ ๒๐ เดือนนี้ เวราราว ๒๓ น. เวลานี้ตำรวจยังสืบจับตัวคนร้ายอยู่


# ตู้เซฟเยอรมัน

"ออสเตอรตัค"

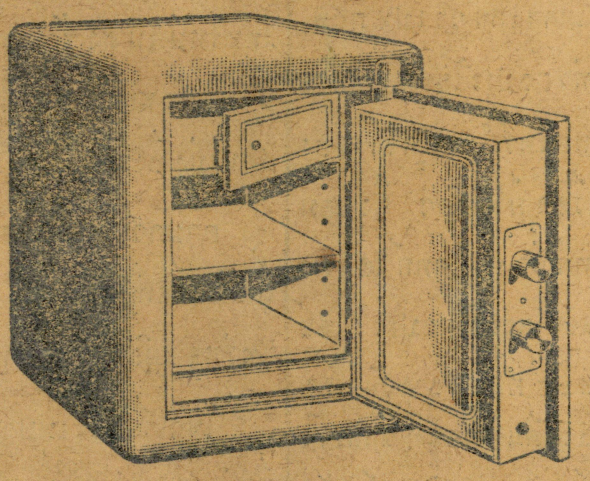

มีทุกขนาด

# เล็ก, กลาง, ใหญ่

มีอย่างปิดเปิดด้วยเลขลัภและกุญแจธรรมดา

เชิญขอแคตลอกราคาที่

ห้าง บี. กริม แอนโก

น่าวังบูรพาฯ ถนนมหาไชย

# ทุเรียนมีผลแม้ไม่ได้ขนาดก็เก็บภาษี

**เรื่อง**เงินค่าอากรส่วนใหญ่ที่เกิดปัญหาขึ้นดังเราได้เคยนำข่าวลงมาแล้วว่า นายไพฑูรย์ วิริยสิริ ทนายความ ได้เป็นหัวหน้าชาวสวนทุเรียน ยื่นเรื่องราวคัดค้านพระราชบัญญัติต่อพระยาจ่าแสนยบดี สมุหพระนครบาล ว่าต้นทุเรียนที่โตยังไม่ได้ขนาดแต่มีผลนั้นไม่ควรเสียภาษี แล้วต่อมาพระยาจ่าแสนยบดีได้เสนอเรื่องของนายไพฑูรย์ไปยังเสนาบดีกระทรวงพระคลังฯ หารือว่าเรื่องนี้การจะควรสุดวินิจฉัยเป็นประการใดนั้น

เราได้เคยปรารภเรื่องนี้ต่อท่านข้าราชการชั้นผู้ใหญ่หลายคนว่ารู้สึกสงสารชาวสวนทุเรียนหนักหนาในค่าที่เวลานี้การอาชีพทั้งหลายก็ย่อมทราบกันอยู่แล้วว่าอัตคัดฝืดเคืองเพียงไร ในการที่ชาวสวนต้องเสียค่าบำรุงการไปนั้นมิใช่น้อย นอกจากนี้ถ้าเรื่องที่ขัดข้องกระทำไปเป็นผลสำเร็จก็ดีอยู่ ถ้าหากไม่ผลสำเร็จแล้วไซร้ก็คือชาวสวนจะต้องเสียค่าบำรุงการให้แก่ทนายความเป็นคนต้น ๒ ถ้ายังดื้อดึงก็จะต้องเป็นความกับรัฐบาลเสียค่าธรรมเนียมให้แก่ทนายความเป็นคนที่ ๒ และ ๓ ถ้าเป็นความชะนะก็ดีอยู่ ถ้าแพ้จะยิ่งซ้ำร้ายเป็นคนที่ ๓

เรื่องนี้พระยาเพชรพิสัยศรีสวัสดิ์ปลัดบัญชาการกองสมุหพระนครบาลเคยกล่าวแก่ผู้แทนของเราว่า รู้สึกสงสารชาวสวนมิใช่น้อยเลย ที่ทำการวิ่งเต้นทั้งนี้เป็นการเปลืองทรัพย์โดยใช่เหตุ เมื่อชาวสวนได้รับความเดือดร้อนด้วยเหตุใดๆก็ดี อาจจะนำตนไปหาท่านที่ห้องบัญชาการ ณ กระทรวงมหาดไทย เล่าทุกข์สุขให้ฟังก็ได้ และท่านยินดีที่จะช่วยทุกข์บำรุงสุขให้แก่พลเมืองของท่านอยู่เสมอ การที่ชาวสวนได้จัดให้นายไพฑูรย์ยื่นเรื่องราวคัดค้านต่อทางราชการนั้น พระยาเพชรพิสัยฯรู้สึกว่าจะไม่เป็นผล คือตัวอย่างอันดีงามซึ่งมีอยู่แล้วก็คือชาวนาได้รับความเดือดร้อน พระบาทสมเด็จพระเจ้าอยู่หัวยังทรงพระมหากรุณาโปรดเกล้าฯ ให้ลดเงินค่าเช่านาลงถึง ๒๐ เปอร์เซ็น ก็นี่ชาวสวนเดือดร้อนจะทูลเกล้าฯ ถวายฎีกาขอพระราชทานลดหย่อนเงินค่าอากรส่วนใหญ่บ้างจะเป็นไรไป แต่ที่จะคัดค้านว่าไม่ควรเสียๆ เลยนั้นดูจะกระไรอยู่

บัดนี้ เราได้ทราบข่าวที่แน่นอนและเป็นที่น่าสลดใจอย่างยิ่ง คือคำร้องของนายไพฑูรย์ และของเอกชนรายอื่นๆ ซึ่งสมุหพระนครบาลได้เสนอหารือไปยังกระทรวงพระคลังฯ นั้น บัดนี้กระทรวงพระคลังได้สั่งเป็นทางการลงมาแล้วเมื่อ ๒—๓ วันนี้ ใจความกล่าวโดยย่อๆ ว่า "ต้นทุเรียนที่ยังโตไม่ได้ขนาดแต่มีผล ต้องเก็บภาษี เพราะในกรุงเทพฯ ได้เคยจัดเก็บกันมาช้านานแล้ว ในจังหวัดต่างๆ มณฑลอื่นๆ ก็เคยจัดเก็บมาแล้วเหมือนกัน" ตามข่าวนี้เรารู้สึกเสียใจแทนชาวสวนทั้งหลายตลอดจนนายไพฑูรย์ผู้เริ่มคิดด้วย




วิสกี้ที่จำหน่ายแพร่หลายและมีผู้นิยมเร็วที่สุดคือ
แม็คคัลลัมส์วิสกี้ เพราะกลิ่นรสหอมกลมกล่อมไม่ฉุนไม่บาดคอ
บริษัทอิสเดินเอเยนซี จ.ก. เอเยนต์

## เพลิงไหม้ในเวิ้งนาครเขษม

(ต่อจากหน้า๑)

ตึกสองห้องที่ถูกเพลิงไหม้ครั้งนี้ ปรากฏว่าเป็นของทูลกระหม่อมเสนาบดีมหาดไทย แต่ไม่มีประกันเพลิง คิดว่าตึกที่ถูกเพลิงผลาญเสียหายสองคูหาเป็นเงิน ๕,๐๐๐ บาท ส่วนทรัพย์สมบัติของนายชุงจุ้ยเสียหาย ๑๐,๐๐๐ บาท รวมทั้งสิ้นเสียหาย ๑๕,๐๐๐ บาท

อีกรายหนึ่ง ในวันเดียวกันเวลา ๕ น. ได้เกิดเพลิงลุกไหม้ขึ้นที่บริษัทสิริ ซึ่งพระยามหาอำมาตย์เป็นเจ้าของ และตั้งอยู่ตำบลถนนบำรุงเมือง ค่อนไปทางสะพานกษัตริยศึก ท้องที่ตำรวจบ้อมปราบจังหวัดพระนคร ในเวลาที่เพลิงกำลังเริ่มไหม้นั้น พลตำรวจเภาประจำโรงเรียนพลตำรวจ ซึ่งได้กลับจากเที่ยวผ่านมาจวนถึงบริษัทสิริได้แลเห็นเพลิงลุกแดงและมีควันเพลิงพลุ่งขึ้นจากเพดานพลตำรวจเภาพร้อมด้วยราษฎรอีก ๔—๕ คนจึงได้ช่วยกันพังประตูเข้าไปทำการดับไว้ได้ ทางเจ้าหน้าที่ตำรวจสถานีบ้อมปราบทราบเหตุจึงได้แจ้งเรื่องไปยังสถานีตำรวจนครบาล ซึ่งทางเจ้าหน้าที่ตำรวจนครบาลก็ได้บอกให้รถดับเพลิงต่างๆ ที่กำลังทำการดับเพลิงอยู่ในที่เกิดเพลิงคราวแรกนั้นให้ทราบทุกๆ สาย และต่างก็พากันไปยังบริษัทสิริ เพื่อทำการดับแต่ปรากฏว่าเพลิงได้สงบไปเสียแล้ว จึงต่างพากันกลับยังสถานีของตน

เมื่อเพลิงได้สงบเรียบร้อยลงแล้ว เจ้าหน้าที่ตำรวจบ้อมปราบได้ทำการ[illegible]ได้ส่วน ซึ่งคงได้ความรายนี้เกิดจากการวาง[illegible]ค้นได้กระดาษหนัง[illegible]ดานี้ตึกที่เพลิงเริ่ม[illegible]ครั้งแรกเกิดกลาดทั่วไป และข้ายังได้ความว่าเพลิงได้ลุกขึ้นในขณะเดียวกันนั้น ๒ แห่งคือ ตอนมุมเพดาน และตอนกลาง บริษัทสิริมีประกันเพลิงไว้ไว้หลายบริษัทเป็นเงินราว ๑๐๐,๐๐๐ บาท

เพลิงรายที่ลุกไหม้บริษัทสิรินี้ถ้าและไม่เป็นเพราะพลตำรวจเภามาพบเข้าและเข้าร่วมมือกับราษฎรทำการดับไว้ได้ทันท่วงทีก็น่าจะตกว่าจะเกิดลุกไหม้มากมาย เพราะบริษัทสิริมีที่ตั้งบ่มน้ำมันและมียาง และน้ำมันเครื่องเป็นเชื้อเพลิงมากมาย ซึ่งไม่ต้องสงสัยว่าถ้าน้ำมันเหล่านั้นได้กลิ้นเพลิงเข้าเพียงแต่น้อยจะไม่พลอยระเบิดลุกลามไปด้วยซึ่งจะเป็นเหตุให้เกิดความลำบากแก่การดับหนักยิ่งขึ้น ฉะนั้นเท่าที่พลตำรวจเภากับราษฎรบางคนช่วยกันทำการดับเสียทันท่วงทีจึงน่าจะควรได้รับความสรรเสริญไม่น้อย

# "หนู" ร้องไห้ทำไมจ๊ะ?



ฮือ! ฮือ!!



แม่เขาจะให้หนูกินน้ำมันตับปลา เพราะหนูผอม และเป็นหวัดเสมอ และหนูเกลียดน้ำมันตับปลาเลี่ยนติดคอ และเหม็นคาว

ทำไมหนูไม่บอกแม่เขาซื้อ **เยโคมอลต์** เล่าของฉันก็มีอร่อยชวนกินมากเทียวหนู ตักกินได้คล้ายกับน้ำตาล

น้ำมันตับปลามีธาตุวิตามินเจือปนอยู่ซึ่งเป็นธาตุที่ทำให้เกิดกำลังและความเจริญของกะดูก ทำความสมบูรณ์ให้แก่ผู้ที่มีร่างกายผอมและเด็กๆ เติบโตได้เร็ว แต่น้ำมันตับปลามีกลิ่นเหม็นคาว ถึงแม้จะฝืนให้เด็กรับประทานก็หาได้รับผลแห่งความบำรุงที่เด็กต้องถูกบังคับเช่นนั้นเลย

**เยโคมอลต์** ลักษณะเป็นเกล็ด มีรสอร่อยชวนรับประทาน ซึ่งปรุงจากน้ำมันตับปลานอรวีเยียนอย่างบริสุทธิ ผสมกับมอลต์แอกซ์แตรกของ วันเดอร์ ที่มีชื่อเสียง

**เยโคมอลต์**
น้ำมันตับปลาผสมแป้งมอลต์
ลักษณะเป็นเกล็ดชวนให้รับประทาน
**JECOMALT**

ห้างบี.กรมแอนโก เอเย่นต์จำหน่าย

สยามศิลป



## สตรีควรทราบ

ว่าที่มีร่างกายไม่บริบูรณ์ เจ็บออดๆแอดๆ ซูบซีด, ผอมแห้ง, อ่อนเพลีย, ปวดมดลูก, ปวดสันหลัง แลบั้นเอว, ระดูไม่ปรกติเหล่านี้ ก็เนื่องมาจากโลหิตนั่นเอง จึงทำให้ร่างกายแปรปรวนต่างๆ ฉะนั้น ถ้าจะให้ร่างกายของท่านบริบูรณ์ ก็ให้รับประทาน "ยาเปล่งรัศมี" จุลโมกข์สักขวดเดียวเท่านั้น จะฟอกและบำรุงโลหิต, ขับระดูให้บริบูรณ์ ร่างกายจะเปล่งปลั่ง เปนน้ำนวน ขวดละ ๑ บาท มีจำหน่ายทั่วไป และที่

ร้านขายยาจุลโมกข์
ถนนนครสวรรค์ นางเลิ้ง
ร้านสยามโอสถ ลพบุรี
,, หมออินทร์ สระบุรี
,,เต็กอังติ้ง ,,
,,ไทยพิพัฒน์พานิช อยุธยา
,,มหาไชยโอสถ ,,
,,อึ่งจั่วฮะ เชียงราย
,,ฮั่วเส็ง สุรินทร์
ร้านขุนวิโรจน์รัตนากร นครศรีธรรมราช
ร้านเอี๋ยว ทียนโป ระนอง
,,ภูมิพานิช สุราษฎร์ธานี
ขุนเวชชกิจสำรวจ สุไหงโกโล๊ก








NEW MIX

"นิวมิกส์" ปรุงขึ้น โดยทันตแพทย์ผู้ชำนาญแห่งประเทศอังกฤษ เปนยารักษาฟันและเหงือกชั้นเยี่ยม ซึ่งผิดกับยาสีฟันทั้งหลายที่มีจำหน่ายในท้องตลาดสยาม เพียงแต่ใช้ครั้งแรกเท่านั้น ท่านจะรู้สึกทันทีว่า "New Mix" มีคุณสมบัติสมค่าจริง

เชิญทดลองเสียแต่วันนี้

**บริษัทนาวาพานิช**

๘๗ ถนนเจริญกรุง, ตรงข้ามศาลาเฉลิมกรุง พระนคร ผู้แทนในสยาม



ยา

# ...ใหญ่

...พธิ

มีผู้นิยมแพร่หลายมากที่สุด เพราะสรรพคุณแห่งความจริงในตัวยาความนิยมฝังแน่น เพราะเห็นผลประจักษ์แก่ตนเอง โปรดพิเคราะห์ตามจดหมายนี้

ตำบลเชียงราย จังหวัดลำปาง
วันที่ ๑๗ พฤศภาคม พ.ศ. ๒๔๗๕

คำนับมายังห้างแพทย์กิจประสงค์

ด้วยนับแต่ข้าพเจ้าเคยใช้ยาร่วมใหญ่ของท่านมาแล้วหลายครั้ง นับว่าได้ผลดีมาก และย่อมจะทำให้ข้าพเจ้าเปลี่ยนยาอื่นๆใช้ไม่ได้ฉันใด ก็เนื่องจากข้าพเจ้าได้รับความสะดวก และได้รับคุณประโยชน์จากยาของท่านถึงขนาด ข้าพเจ้ายังได้แนะนำญาติมิตรที่รักใคร่ของข้าพเจ้าใช้ยาของท่าน แล้วก็หลายรายด้วยกัน และต่อไปข้าพเจ้าเชื่อว่ายาของท่านจะยิ่งนับวันจะได้รับความนิยมของมหาชนเปนส่วนมากเปนแน่

ขอได้รับความนับถือ

นายสมบุญ วงษ์ขัวหลี

ท่านสุภาพบุรุษสตรีทั้งหลายอย่านิ่งนอนใจ เมื่อครั้นได้ ๕—๖ เดือน ควรเตรียมไว้เสียก่อน ราคาร่วมละ ๖ บาทเท่านั้น ค่าส่งต่างจังหวัดต้องเพิ่ม ๗๕ สตางค์ ทางกันดารหรือทางอากาศ ๑๕๐ สตางค์ ทาง พ.ก.ง. เพิ่มค่าธรรมเนียมต่างหากอีก ๕๐ สตางค์

ห้างขายยาแพทย์กิจประสงค์
ตราใบโพธิ์ หน้าตลาดท่าเตียน
กรุงเทพฯ เปนเจ้าของ



**ซื้อ —**
หนังสือ เรื่อง —
**หมากและวิชชากสิกรรม**
**ได้ความรู้ - ได้กุศล**
มีภาพ ๑๐๐ กว่า เล่มหนาปึก
ราคาเพียง ๑ บาท



พระนาถปัญญา (เนติบัณฑิต)
รับว่าความทั่วพระราชอาณาจักร
สำนักทนายความ ตลาดราชบุรี
๑๔. ๓. ๗๕ ๑ ค.






## ผู้ป่วยทุเลาขึ้นคนหนึ่ง

ยาเม็ดสีชมภูของหมอวิลเลียมเปนยาที่อยู่ในความนิยมใช้ของมหาชนทุกชั้นในเจ็ดสิบสองประเทศมาเปนเวลาเกือบห้าสิบปีแล้ว และในทุกวันนี้มหาชนยิ่งนิยมยานี้มากขึ้นทุกๆที เนื่องแต่ยานี้มีผู้ใช้แพร่หลายทั่วโลก จึงอาจกล่าวได้ว่าทุกๆจังหวะที่นาฬิกาเดินมีผู้ป่วยบางคนทุเลาขึ้นด้วยยาเม็ดสีชมของหมอวิลเลียม

ยาเม็ดสีชมภูของหมอวิลเลียมเปนยอดแห่งยาบำรุงโลหิตและเส้นประสาททั้งหลาย ซึ่งได้รักษาผู้ป่วยหายมานับจำนวนไม่ถ้วนแล้ว

ผู้ที่เกินอายุ ผู้ที่เปนโรคอ่อนเพลีย ซูบซีด ผอมแห้ง ปวดหลัง ปวดศีร์ษะ ธาตุพิการ โรคเส้นประสาท นอนไม่หลับ เหน็บชา ปวดสะเอว จงรับประทานยาเม็ดสีชมภูของหมอวิลเลียมรักษาเสีย แล้วโรคจะหายไปและมีความสุขสบายร่างกายสดชื่นโดยเร็ว

**ยาเม็ดสีชมภูของหมอวิลเลียม**

ทำให้ร่างกายแข็งแรงสุขสบาย
โดยบำรุงโลหิตให้บริบูรณ์

# คดีหลงทางอีก

(ต่อจากหน้า ๗)

ต่อๆ มาเก็บได้ ๗๐๐ บาท บ้าง ๒๐๐ บาท กว่าบ้าง ภาพยนตร์เรื่องหลงทางนั้น ถ้าเทียบกับจำพวกภาพยนตร์เรื่องต่างๆ แล้วเก็บผลประโยชน์รายได้ๆ ปานกลาง แต่ถ้าคิดถึงว่าเป็นภาพยนตร์ไทยพูดได้เรื่องแรก เทียบกับภาพยนตร์ฝรั่งพูดได้ที่เอามาฉายเป็นเรื่องแรกแล้ว ภาพยนตร์เรื่องหลงทางมีรายได้น้อยกว่าภาพยนตร์ฝรั่งพูดได้เรื่องแรก ข้าพเจ้าคิดไปว่าภาพยนตร์เรื่องหลงทางคงทำรายได้ให้วันละ ๓๒๐๐ บาท ๓๓๐๐ บาท ทั้งนี้เพราะเคยมีภาพยนตร์ไทยอย่างไม่มีเสียงเป็นอัตราวัดรายได้ และภาพยนตร์ไม่มีเสียงนั้นฉายวันละครั้ง เรื่องหลงทางฉายถึงวันละ ๒ ครั้ง จึงควรทำรายได้ให้มาก เรื่องหลงทางที่เอาออกฉายตามโรงภาพยนตร์ของบริษัทข้าพเจ้าในกรุงเทพฯ นั้น ในที่สุดทำรายได้ให้ทั้งหมดราวหนึ่งหมื่นสองพันบาท รายได้สำหรับภาพยนตร์เรื่องนี้ในวันแรกได้มาก ถึงวันที่สี่รายได้ก็ลดลงไปมาก คือในวันที่ ๕ ลดลงมีรายได้ดีขึ้นอีก ทั้งนี้เป็นเพราะความนิยมของคนดู ถ้าภาพยนตร์ดีคนนิยมก็มักจะมีรายได้เสมอกันไป แต่ที่รายได้ในเรื่องหลงทางตกลงไปในตอนกลางนั้น คงเป็นเพราะมีคนพูดข่าวไม่ดีอะไรสักอย่างหนึ่ง แต่ในที่สุดเมื่อมีคนไปดูเห็นว่าดีแล้วรายได้ในวันที่ ๕ จึงมีมากขึ้น ทนายขอให้พยานดูหนังสือพิมพ์ไทยใหม่ ฉบับลงวันที่ ๓๑ มีนาคม พ.ศ. ๒๔๗๕ ศาลหมาย ๑ และฉบับลงวันที่ ๑ เมษายน พ.ศ. ๒๔๗๕ ศาลหมาย ๒ พยานดูแล้วให้การว่าหนังสือพิมพ์ศาลหมาย ๑ นี้ข้าพเจ้าเคยอ่าน เมื่ออ่านแล้วเข้าใจว่าข้อความที่หนังสือพิมพ์กล่าวเป็นที่เสียหายแก่ภาพยนตร์เรื่องหลงทางที่จะนำออกฉายวันรุ่งขึ้น ส่วนฉบับที่ศาลหมายเลข ๒ นี้ ข้าพเจ้าอ่านแล้วรู้สึกว่าเป็นเรื่องเสียหายแก่ส่วนตัวโจทก์ เพราะเป็นการไม่ดีที่ถูกเขาว่า การที่หนังสือพิมพ์ฉบับนี้กล่าวว่าโจทก์นำคดีมาฟ้องเพื่อจะเอาค่าเสียหายนั้น ข้าพเจ้าไม่นึกว่าโจทก์เป็นคนอย่างนั้น

ภาพในเรื่องหลงทางตอนที่นางสาวฟองสวาทกับพระเอกนั่งกอดจูบกัน และพระเอกอุ้มนางสาวฟองสวาทออกมาจากห้องทั้งกำลังห่มผ้าขนหนูอาบน้ำนั้น ข้าพเจ้าเห็นว่าเป็นภาพธรรมดาไม่แปลกอะไร ภาพยนตร์ฝรั่งมีภาพเช่นนี้เหมือนกันและจะยิ่งกว่านี้เสียอีก ภาพในเรื่องหลงทางตอนนี้เป็นภาพที่หนุ่มสาวกำลังถือวิสาสะกันในห้อง ไม่ใช่แต่ตอนที่ฟองสวาทนั่งคลอเคลียกับชายในห้องเต้นรำนั้น ไม่ทำให้ข้าพเจ้ารู้สึกแปลกประหลาดใจอย่างไร ข้าพเจ้าเคยเห็นหญิงชายขึ้นรถกอดกันไปในถนนหลวง แต่ไม่เคยรู้สึกแปลกใจ คนที่ประพฤติเช่นนี้มีหลายชั้น คือที่แต่งตัวนุ่งห่มเรียบร้อยดีก็มี โฉนละครตอนพระโสมก็อดนางข้าพเจ้าก็เคยเห็น แต่ไม่ทำให้รู้สึกว่าแปลกประหลาดอะไร ข้าพเจ้าเคยเห็นภาพชายกอดจับนมหญิง เป็นภาพที่เปิดเผยต่อสาธารณชน ดูเหมือนจะเห็นในหนังสือพิมพ์แต่จำไม่ได้แน่ เป็นภาพแบบโบราณ ซึ่งไม่ใช่ของลามกอนาจารอย่างไร แต่เป็นภาพเกี่ยวกับศิลปวิทยา ข้อความตามที่หนังสือพิมพ์ไทยใหม่ศาลหมาย ๑ และ ๒ ลงไว้นั้น ข้าพเจ้าไม่เคยรู้สึกว่ากระทบกระเทือนถึงหนังสือพิมพ์ของโจทก์จำเลย

ภาพยนตร์เรื่องหลงทางดำเนินเรื่องเป็นสุภาษิต

ตอบทนายจำเลย การฉายภาพยนตร์นั้นจะมีเจ้าพนักงานตรวจเมื่อบกลายนเองภาพยนตร์ทุกเรื่องที่ข้าพเจ้าเคยเอาออกฉาย ข้าพเจ้าไม่เคยรู้สึกว่าเรื่องใดเป็นเรื่องลามกประชาชนไม่ควรดู ข้าพเจ้าไม่เคยถูกเจ้าพนักงานห้ามไม่ให้ฉายภาพยนตร์ เคยมีคนทักท้วงข้าพเจ้าเหมือน

(ยังมีต่อ)


บุหรี่ตรา กระต่าย




กลัวติด อย่าลอง สูบ

— ราคาของละ ๕ สตางค์ —

ปราบวรรณโรค

WAMPOLE'S EXTRACT OF CODLIVER

แวมโปลส์ เอกซแทรก์ ออฟ คอดลิบเวอร์

แพทย์หลายพันแห่งในอเมริกา, อังกฤษ, ฝรั่งเศส ลงความเห็นว่ายา 'แวมโปลส์ เอกซแทรก ออฟ คอดลิบเวอร์' บำรุงกำลัง ฟอกโลหิตให้งดงาม รักษาโรคปอดฮักเส็บ หลอดลมพิการ ฯลฯ ยานี้ผสมด้วยไฮโปเฟอร์ไบต และคำปาด์ไชรับโซโพฟอสไฟท์ ซึ่งมีโซเดียม พอตแทสเซียม ไอออน แมงกานีส คลอรีน และสตริกนีนอยู่ด้วย

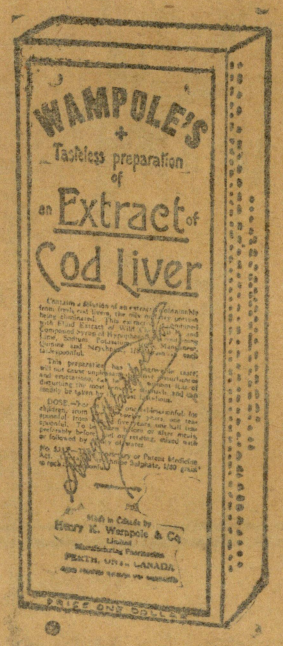


ห้างรายาบุรี สามเยก โทรศัพท์ ๑๔๒

OSRAM

หลอดไฟฟ้าชนิดออสแรม

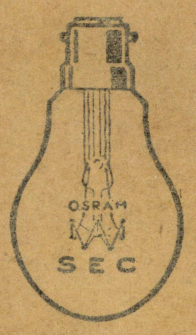


แสงไฟแจ่มใส ทนทาน

เป็นชนิดที่ดีที่สุด




กินแรงไฟน้อยกว่าชนิดอื่น

ราคาไม่แพง คงขายตามราคาเดิม

บริษัทไฟฟ้าสยาม คอร์ปอเรชั่น จำกัด ประดู่สามยอด โทรศัพท์ ๑๔๕๕

และห้างอินเซียร์แอนด์โก กับมีขายตามร้าน ๔๐ กว่าแห่งทั่วพระนคร

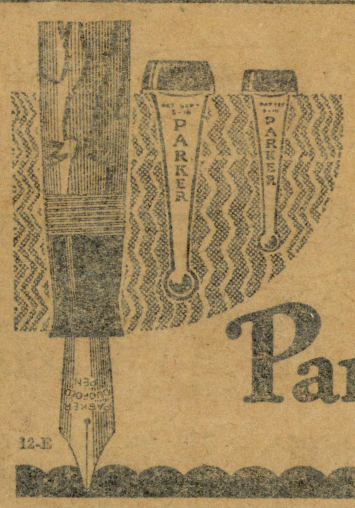


เสียบกระเป๋าได้ลึก!

ปากกาและดินสอปากเกอร์ ดูโฟลด์ มีแหนบอยู่ที่ตัวด้าม และเสียบกระเป๋าได้ลึกๆ โมยหรือหายยาก มีขายทั่วไป

Parker Duofold

คดีที่ ๑๗๒/๒๔๗๕

## ประกาศ

ศาลแพ่งสนามสถิตยุติธรรม

เรื่อง ขอให้ตั้งผู้จัดการทรัพย์มฤดก

(ไม่มีพินัยกรรม)

ของนางเยี๊ยะ กิระกจินดา ผู้มรณะ

ด้วยนางวอน วังคาต อยู่บ้านเลขที่ ๗๔๓ ก ตำบลบางรัก อำเภอบางรัก จังหวัดพระนคร ได้ยื่นคำร้องต่อศาลนี้ว่า ผู้ร้องเป็นบุตรของนางเยี๊ยะ กิระกจินดา ซึ่งอยู่บ้านเดียวกับผู้ร้อง และซึ่งได้ถึงความมรณะที่บ้านนี้ เมื่อวันที่ ๑๔ พฤษภาคม พ.ศ. ๒๔๗๕ โดยมิได้ทำพินัยกรรมไว้ ในเวลาที่มรณะนั้น นางเยี๊ยะ กิระกจินดา ผู้มรณะมีเงินฝากไว้ที่ธนาคารอินโดไชนา เป็นจำนวนเงิน ๑๐,๐๐๐ บาทเศษ จึงขอให้ศาลมีคำสั่งตั้งผู้ร้องเป็นผู้จัดการทรัพย์มฤดกรายนี้

ศาลนี้ได้นัดไต่สวนคำร้องนี้ กำหนดวันที่ ๑๙ กรกฎาคม พ.ศ. ๒๔๗๕ เวลา ๑๕ นาฬิกา เพราะฉะนั้น ผู้หนึ่งผู้ใดจะโต้แย้งคัดค้านคำร้องนี้ประการใด ให้ยื่นคำร้องคัดค้านและแสดงหลักฐานต่อศาลก่อนวันนัดไต่สวนคำร้องเรื่องนี้ ขอดได้ที่จ่าศาล

ประกาศมาณ วันที่ ๑๗ มิถุนายน พุทธศักราช ๒๔๗๕

พระยาพิจารณาปรีชามาตย์

๑๗. ๓. ๗๕ ๑๕ ว. ผู้พิพากษา



รับรองตรวจตาและประกอบแว่นให้เหมาะความประสงค์ของท่าน ใช้แล้วไม่มีอาการปวดศีรษะและวิงเวียน ต้องให้ถูกกับสายตาของท่านทีเดียว ราคาถูกกว่าที่อื่น ที่ห้างขายยาอังกฤษคราวุ

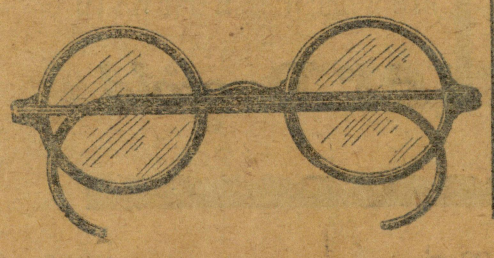




## แรงไฟฟ้าไม่หนี เพราะมีที่บังกัน

โลหะไม่ใช่ครั่ง วงกลมสีแดง

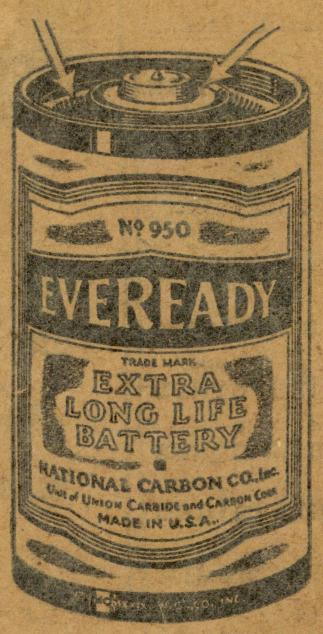


กระจุบโลหะไม่กระเทาะเหมือนกระจุบที่ทำด้วยครั่ง เมื่อกระจุบไม่กระเทาะ เพราะฉะนั้น

๑. แรงไฟฟ้าไม่หนีไปเปล่าๆ
๒. แสงสว่างเป็นนวลใย
๓. ใช้ทนทานกว่าแต่ก่อน
๔. ประหยัดทรัพย์ได้ดียิ่ง
๕. รูปทรงเหมาะเจาะน่าใช้นัก มีจำหน่ายทั่วไป

## เอฟเวอเรดี

บริษัทรัตนมาลา เป็นเอเยนต์

IMPROVED TYPE

Ratio RI LTD $3\frac{1}{2}$ :1

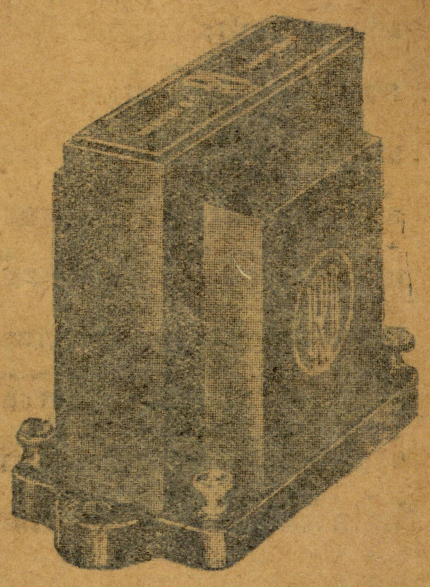

GENERAL Pur Pose-

ทรานส์ฟอร์เม่อ เสียงชัด, เสียงทุ้ม นิยมทั่วยุโรป

เชิญสั่งที่

ฟาร์อิสเติ้นราดิโอ

ถนนเจริญกรุง



## แพทย์ยี่ปุ่น โอเคียวชิว

รักษาโรคเส้นประสาท พิการ วรรณโรคทั่วไป ผิวหนังทุกชนิด โรคที่เกี่ยวแก่ทางกระดูก เช่นให้ปวดเมื่อยตามร่างกายทั่วไป ของรักษาดูทาง Chirapractic ท่านจะทราบเอง รักษาโรคต่างๆด้วยเย็ยคะละมิน เอ็กซเรย์ เครื่องไฟฟ้า ค่ารักษารับไปบ้าน คิดค่าตรวจ ๑๐ บาท ไปรักษาที่ห้าง คิดค่าตรวจครั้งเดียว ๑บาท ต่อไปไม่ต้องเสีย เวลาทำการแต่ ๙ น.ก. ถึง ๑๗ น.ก. วันอาทิตย์ครึ่งวัน

โรงพยาบาลยักไกวี

ห้างแยกพลับพลาไชย โทรศัพท์ ๑


กล้าสนุก

## ยิ่งจนก็ยิ่งใช้เปลือง

โดย "ช.ว.ล. ณะท่าเกษม"

เวลานี้จะหันหน้าไปทางไหนก็ได้ยินแต่เสียงบ่นว่าจน. จน. กันไปทั้งนั้น เปนความจริงเวลานี้พวกเราคนไทยมีคนจนมากกว่าร้อยละ ๗๕ ท่านที่มั่งมี, ก็มีเหมือนกันที่บ่นว่าจน. จน. แต่ก็หาจนถึงกับไส้เปนน้ำเหลืองอย่างคนจนแท้ๆ ไม่ ท่านเหล่านี้ก็คงมีอยู่ตามเดิม, แต่ทว่ารายได้ของท่านลดลงบ้างเท่านั้น แต่ท่านก็ร้องว่าจนเสียแล้ว

๏ ๏ ๏

คนที่จนแท้ๆ น่ะสิแย่ ท่านว่ายิ่งจนก็ยิ่งจัน จริงเสียด้วย เพราะคนจนต้องใช้ของแพงเกินค่า อย่างที่ตนไม่ทันรู้สึกตัว และการใช้จ่ายนี้เองทำให้ความจนทรงตัวอยู่ หรือจะกลับให้ยิ่งจนไปกว่าเดิมอีก

๏ ๏ ๏

ที่ว่าคนจนต้องใช้ของแพงนั้นก็คือ – แพงในคุณสมบัติ, ในความทนทาน ของเครื่องใช้ที่จำเปนนั้นมีราคาน้อย, ถูกสตางค์ก็จริงอยู่ แต่ถ้าไปพูดถึงคุณสมบัติแล้วมันจะแพง, หมดเปลืองไปอย่างไม่รู้สึก

๏ ๏ ๏

ส่วนคนมีนั้น ท่านมีเงิน, มีสตางค์ ท่านก็ย่อมได้ใช้แต่ของดีในคุณสมบัติ แม้ว่าเปนของราคาสูงแพงๆ แต่คุณสมบัติของมันก็เลิศ – กลับกลายเปนของถูกไปได้โดยไม่รู้สึกเหมือนกัน ยกตัวอย่าง ประทานโทษ ขอยกเรื่องรองเท้าคนจนชั้นเสมียนพนักงาน เงินเดือน ๔–๕๐ บาทก็จำต้องใช้รองเท้ายางหรือรองเท้าหนังอย่างย่อมเยาว์ และรองเท้าชะนิดนี้ทนทานไปได้กี่เดือนก็ขาดชำรุดต้องซื้อใหม่ไม่รู้จักจบจักสิ้น ส่วนท่านที่มั่งมี, ท่านตัดอย่างดีๆ เสียทีเดียว ราคาหลายๆ บาทแต่ก็ย่อมทนไปได้ตั้ง ๓–๔ ปีไม่ต้องเปลี่ยน ต้องซ่อมบ่อยๆ เครื่องใช้อย่างอื่นๆ ก็เช่นเดียวกัน

๏ ๏ ๏

ความจำเปนนั่นเองบังคับคนจนอยู่ ถ้าจะซื้อทีเดียวพรวดพราดอย่างแพงๆ เดือนนั้นลูกเมียก็อดกันแย่ เพราะมันเฉียดครึ่งของเงินเดือนไปทีเดียว ฉะนั้นก็จำเปนอยู่เองที่จะต้องซื้อของราคาถูกๆ ใช้ไปชั่วคราว ๑ แต่ต้องซื้อบ่อยๆ นี่แหละ ข้าพเจ้าจึงว่า คนยิ่งจนก็ยิ่งใช้เปลืองด้วยประการฉะนี้ แต่ใครเล่าจะแก้ความจนของพวกเราได้ ?

## ข่าวเบ็ดเตล็ด

นายดาพ ประทวน เทียนบุญกิจ จะอุปสมบทณวัดราชประดิษฐวันพุธที่ ๒๙ เดือนนี้ เวลา ๑๔ น.

ระหว่างสัปดาห์ที่สุดลงเมื่อวันที่ ๑๘ เดือนนี้ มีผู้ป่วยเปนอหิวาตกโรค ๒ คน ที่อำเภอคูหาสวรรค์ จังหวัดพัทลุง

เราจะได้ขยับขยายเปิดหน้าแผนกข่าวสารการเมือง เพิ่มขึ้นอีก ๑ หน้าหรือ ๔ คอลัมน์ในเร็วๆ นี้ ท่านที่พอใจศรีกรุงจะได้รับความพอใจเพิ่มขึ้นอีก

เมื่อวันที่ ๖ เดือนนี้ เวลา ๑๕.๔๐ น. ลูกเสือกองที่ ๑๓ (ประจำอำเภอเมือง จังหวัดนครราชสีมา มีโอกาสได้ชมเครื่องบินของบริษัทเดิรเมล อากาศที่สนามบินจังหวัดนครราชสีมา และครูกับผู้กำกับได้นั่งเครื่องบินๆ รอบสนามแล้วรู้สึกว่าปลอดภัยทุกประการ

เมื่อวันที่ ๑๘ เดือนนี้ มีเข้าเปลือกส่งขึ้นตามโรงสีในพระนครรวม ๒๐๐๔ เกวียน เข้านาสวนชะนิดที่ ๑ ราคาเกวียนละ ๔๘ บาท ชะนิดที่ ๒ ราคาเกวียนละ ๔๕ บาท ชะนิดที่ ๓ ราคาเกวียนละ ๔๓ บาท เข้าเบาราคาเกวียนละ ๔๑ บาท เข้าเหนียวราคาเกวียนละ ๔๗ บาท

รายการวิทยุกระจายเสียงประจำคืนวันนี้ (ที่ ๒๓) เปิดสถานี แต่เวลา ๑๙.๓๐ น. แล้วปาฐกถาเรื่อง "ลูกความและหมอความ" ภาค ๓ ของ ร.อ.ท. หลุยอับราฮัม เนติบัณฑิตย์ เวลา ๒๐.๐๐ น. ปี่พาทย์ไม้แข็งของกรมปี่พาทย์หลวง เวลา ๒๑.๐๐ น. ตั้งนาฬิกาแล้วอ่านข่าวเบ็ดเตล็ด เวลา ๒๑.๒๐ น. เปิดสถานี

## โรงเรียนภาษาเยอรมันกลางคืน

พระมนตรีพจนกิจ อาจารย์แห่งโรงเรียนจุฬาลงกรณ์มหาวิทยาลัย สอนภาษาเยอรมันเท่าหลักสูตร ม. ๘ เวลา ๑๘.๐๐ น. ถึง ๒๐.๐๐ น. ทุกวันอังคารและวันศุกร์ ลงนามสมัครที่โรงเรียนราษฎร์วิทยสภา ถนนวัดศิริ พระนคร

## ประกาศ

เครื่องหมายที่จดทะเบียนการค้าแล้วแต่วันที่ ๒๘ ตุลาคม ศก ๒๔๗๔ คือ ยาชื่อ ยาตาลขะโมยหมอเนตร แลตราข้างล่างนี้ และยี่ห้ออยู่เย็นเปนสุข อ่านภาษาจีนว่า เพงอังยู่อี่




มีกรรมสิทธิ์ตามพระราชบัญญัติ

ขอแถลงว่า ถ้าปรากฏว่า มีการปลอมชื่อยาปลอม ฉลากยาปลอม ตราหรือเลียนแบบอย่างใดก็ตาม มีใครพบปะขายอยู่ที่ห้างร้านจังหวัดไหน ได้โปรดแกะฉลากขวดส่งไปพร้อมกับหลักถาน จะได้รางวัลจากร้านยาอยู่เย็นเปนสุข น่าตลาดบำเพ็ญบุญ




## นมสดกุลเสวตร์

เปนนมที่สอาดบริสุทธิ์ ซึ่งได้ส่งไปทูลเกล้าถวายที่ห้องพระเครื่องต้นทุกวัน และแพทย์ประกาศนียบัตร์คอยดูแลตลอดเวลา มีส่งเวลาเช้าและบ่าย ขวดใหญ่จุนม ๒๕ ออนส์ ราคา ๑๒ บาท และขวดเล็กจุนม ๑๒ ออนส์ ราคา ๗.๕๐ ต่อเดือน ต้องการโปรดจดหมายไปยัง

นายช้วน ที่ทำการนมวัวสดกุลเสวตร์สวนอนันต์ธนบุรี

โทรศัพท์ ๑๖๓๗

## โรงเรียนพิทยศึกษา

สอนภาษาไทยชายหญิง

จะเปิดสอนแต่วันที่ ๒ มิถุนายน พ.ศ. ๒๔๗๕ ถ้าท่านผู้ใดจะนำบุตรหลานมาสมัครเข้าเปนนักเรียน โปรดมาลงชื่อได้ที่สี่กั๊กพระยาศรี ถนนเจริญกรุง ข้างห้างอิศาโลซยาม ตั้งแต่วันที่ ๒๑ พฤษภาคม พ.ศ. ๒๔๗๕ เวลา ๑๕.๐๐ นาฬิกา ถึง ๑๗ นาฬิกา เปนต้นไป



คดีดำที่ ๗/๒๔๗๕

## ประกาศศาล จังหวัด สมุทรสาคร

เรื่อง นายมี มาบรรดิษ

ขอเปนผู้แทนโดยชอบธรรมของ

นายผิว มาบรรดิษ ผู้เยาว์

ด้วยนายมี มาบรรดิษ อยู่บ้านดำเนิรสดวก ตำบลดำเนิรสดวก อำเภอกระทุ่มแบน จังหวัดสมุทรสาคร ยื่นคำร้องต่อศาลนี้ว่า นายผิว มาบรรดิษ อายุ ๑๔ ปี อยู่บ้านดำเนิรสดวก ตำบลดำเนิรสดวก อำเภอกระทุ่มแบน จังหวัดสมุทรสาคร เปนผู้ยังไม่บรรลุนิติภาวะจะทำนิติกรรมใดๆ ให้สมบูรณ์โดยลำพังตนตามประมวลแพ่งแลพาณิชย์มาตรา ๒๑ ไม่ได้ จึงขอให้ศาลตั้ง นายมี มาบรรดิษ ซึ่งเปนพี่ของนายผิว มาบรรดิษ เปนผู้แทนโดยชอบธรรมของนายผิว มาบรรดิษ ต่อไป

ศาลนี้ได้นัดไต่สวนคำร้องนี้ กำหนดวันที่ ๓๐ มิถุนายน พ.ศ. ๒๕๗๕ เวลา ๑๐ นาฬิกา เพราะฉนั้นผู้หนึ่งผู้ใดจะโต้แย้งคัดค้านคำร้องนี้ประการใดให้ยื่นคำร้องคัดค้านแลแสดงหลักฐานต่อศาลก่อนวันนัดไต่สวน คำร้องนี้ขอดูได้ที่จ่าศาล

ประกาศมาณวันที่ ๑ พฤษภาคม พุทธศักราช ๒๔๗๕

พระดุลยรัตน์พจนาท

ผู้พิพากษา

๑ มิถุนา. ๗๕ ๑ ค.



สมเด็จฯ กรมพระยาบำเพ็ญพระกุศลฉลองพระชนมายุครบ ๗๐พรรษา ที่วังวรดิศเมื่อวันที่ ๒๑ เดือนนี้

## นายเจ๊ก เคืองนายแขก ตีด้วยเหล็ก มีบาดเจ็บ

นาย ซามูรา แขก ยาม ของ ห้าง เฟรเซอร์แอนนิฟต์ซึ่งตั้งอยู่ ตำบลถนนสีพระยา อำเภอบางรัก จังหวัดพระนคร ได้ถูก นาย เกี๊ยกเก็ง ชาติจีน กวางตุ้ง ซึ่ง เปน เสมียน อยู่ ใน ห้าง นั้นเอง ใช้ท่อนเหล็กตี ถูกตามร่างกายเมื่อวันที่๒๑เดือนนี้ เวลา ๒๑ น. มีบาดเจ็บ ซึ่งแพทย์ ตรวจ แล้ว ลง ความ เห็น ว่า รักษา ๑๕ วัน หาย

นาย ซามูรา ได้ นำ ความ ไป แจ้ง ยัง สถานี ตำรวจ บางรัก ขอให้ทำการไต่สวน ซึ่ง เจ้า หน้า ที่ ตำรวจก็ได้จับ นาย เกี๊ยกเก็ง มาไต่สวน และ คงได้ความว่าทั้ง ๒ ฝ่ายมีเหตุโกรธเคืองกัน มา แต่ ก่อน และใน วันเกิดเหตุนั้นเอง นาย ซามูรา ได้ เดิร ผ่าน หน้า นาย เกี๊ยกเก็ง บันดาลโทษะ ขึ้น มา จึงตีเอา ทั้งนี้ ได้ ทราบ ว่า เจ้าหน้าที่ตำรวจ ได้ ยื่น ฟ้อง นาย เกี๊ยก เก็ง ไป ยัง ศาล แต่ วาน นี้แล้ว

## การชกมวยเมื่อคืนนี้ สนุกดีแต่มีคนดูน้อย

มวย สวน สนุก เมื่อ คืน นี้ มี คน ไป ดู โหรงเหรง บาง ตา ผล ของ การ ชก คู่ ๑ ไสว เพ็ชร์ น้ำ ป่วย จัด มวย สำรอง ระหว่าง บุญ ธรรม แสง สุเทพ กับ บุญมาก ยนตรกิจ เข้า ชก ๕ ยก เสมอ กัน คู่ ๒ ศิริ กับ ประมวญ ได้แต้ม เสมอ กัน คู่ ๔ อำนวยน๊อค คางประวัติต้ม๓ครั้งชะนะอย่างงาม คู่ ๔ นิดแพ้แต้ม ผลัดเมื่อชกครบ๕ยก คู่ ๕ บุ๋ไม่มา เสนาะ เพาะ สุราม์เข้าชกกับแนบแทนบุ๋ ก่อนถึง ๒ ยกครึ่งแนบปล่อยหมัดเด็ดเอาเสนาะ วัด เวที ถึง ๒ ครั้ง ต่อมาแนบ ถูกโถม ล้ม ฟาด เวที เลย แพ้ ถึงหาม คู่ ๖ ไสวกับทอง อยู่ ทำ อะไร กันไม่ได้ ตลอด ทั้ง ๕ ยก ตกลงเลยเสมอกัน คู่ ๗ นพไม่ มาจัด กวยแซ่ล้ม กับทวี นรงอินทร์ เข้าชกได้ ค่อน ยก กวย ถูก ศอกหลงสลบถึง หาม

## ชากีย์ ยึดตำแหน่ง นักมวยเอกของโลก

การชก มวยเพื่อ ชิง ตำ แหน่ง นัก มวย เอกขนาดหนักของโลก ระหว่าง แย๊กชาร์กีย์, เสือ ร้าย แห่ง สห ปาลีรัฐ อเมริกา กับ แม๊กซ์ ชเมลเมลลิง, ผู้ ซึ่ง คาด ว่า จะได้ ครอง ตำ แหน่ง นัก มวย เอกขนาดหนักของโลก ซึ่งได้ ชก กัน เมื่อวานนี้ นั้น ปรากฏตาม โทรเลขรอยเตอร์ เมื่อภายหลังการชกมวยว่า แย๊กชากีย์ เปนผู้ กำไว้ ซึ่งความ มี ชัย โดย ชนะ แต้ม

## ฟุตบอล เมื่อเย็นวานนี้

ผลการแข่ง ขันฟุตบอลนับแต้ม ชิง ถ้วย น้อย ที่ สนาม สวน ดุสิต เมื่อ เย็น วาน นี้ สโมสรอัสสัมชัญชะนะ สวน กุหลาบ ๔ ประตู ต่อ ๑ วัน นี้ มี คนไป ดู มาก

## เมื่อคืนนี้ รถยนตร์ชนเสียบอบ

เมื่อคืนนี้ เวลาราว ๒๐ น. นายเป็งเส็ง ชาติจีน แต้จิ๋ว ได้ ลง สะพาน หลัง ศาลโบริสภา และ เดิร ไป ตาม ถนน ตัดใหม่หน้าวัดตะเคียน ท้องที่ตำรวจ บางรัก ในขณะนั้น นาย เจิมได้ ขับ รถยนตร์ คันหมาย เลข ที่ ๒๓๗๔ จาก ถนน เจริญกรุง และหักเลี้ยว ที่ตอน เชิง สะพาน พิทย์เสถียร จะเข้า ถนนตัดใหม่ เผอิญ เปน เหตุ ให้ ชน นายเป็งเส็งเข้า ยอ่าง จัง ถึง แก่ กระเด็น ไป นอน บอบ อยู่ ริม ถนน

นาย เจิม ได้ หยุด รถ รับ ตัว นาย เป็งเส็ง ไป ส่ง ให้ แพทย์ โรง พยาบาล กลาง ตรวจ และ รับ ไว้ รักษา ต่อ ไป เพราะ ปรากฏ ว่า อาการ ค่อน ข้างสาหัส ต่อ จาก นั้น นาย เจิม ก็ ได้ นำ ความ ไป แจ้ง ต่อ เจ้า หน้า ที่ ตำรวจ บางรัก เพื่อ จัด การ ไต่สวน ต่อ ไป ตาม ระเบียบ




## ยาสะเตินส์ (แชค)

แก้ ปวด ศีร์ษะ

ถ้า ท่าน ปวด ศีร์ษะ เสมอ กิจ การ ของ ท่าน ที่ ทำ จะให้ ดี ไม่ได้ ท่าน ไม่ ควร ทรมาน อยู่ โดย ไม่ จำ เปน

ยา สะเตินส์ (แช็ค) นี้ จะ กำจัด การ ปวด ศีร์ษะ ให้ พลันหาย เปน ยา มี ชื่อเสียง มา กว่า ๓๐ ปี แล้ว ใน การ แก้ ปวด ศีร์ษะ, โรค เส้น ประสาท และ บำบัด อาการ เจ็บ ปวด ทั่วไป รับ ประ ทาน ก็ ง่าย สรรพคุณ ก็เห็น ทัน ตา จง เชื่อ แน่ เถิด และ รีบ หา ยา สะเตินส์ (แช็ค) นี้ไว้ ปวดศีร์ษะ เวลาใด รีบใช้ ทันที มี ขาย ตาม ห้าง ขาย ยา ทั่วไป




## ยาสะเตินส์ โทนิค

เปน ยา ธาตุ สำหรับ ผู้ มีอายุ ผู้ มี กำลัง น้อย ผอม ซูบ ซีด เด็ก เล็กๆ และ ผู้ ที่ ฟื้น จาก การ เจ็บ ป่วย






**ยาสะเตินส์ โทนิค** นี้ มี สรรพ คุณ ปรากฏ มา แล้ว หลาย ปี ใน การ รักษา โรค ทั่ว ไป โรค เส้น ประสาท พิ การ, โรค โลหิต จาง, เบื่อ อาหาร, นอน ไม่ หลับ หรือ โรค เกี่ยว แก่ โลหิต ไม่ ปรกติ เปน ยา บำรุง กำลัง รับ ประ ทาน ง่าย

มีขายตามห้างขายยาทั่วไป



# เรื่อง ชิด หมุย โต๊ว

(เกร็ด พงศาวดารจีน แผ่นดินไต้ซ้อง)

เริ่มลงวันที่ ๑๐ มีนาคม พ.ศ. ๒๔๗๔

(ต่อจากฉบับวานนี้)

จารย์อย่างไร จงบอกให้ข้าพเจ้าทราบ ถ้าข้าพเจ้าช่วยได้ ก็จะช่วยจนเต็มกำลัง หาคิดรังเกียจไม่ โกวหวยตอบว่า เวลานี้ข้าพเจ้ามีลูกสาวอยู่คนหนึ่ง อายุปีเดียวกับท่านจอหงวน รูปร่างวิชาความรู้พอประมาณ ยังไม่มีคู่หมั้น เพราะประดาชายหนุ่มที่เคยมาสู่ขอ ไม่เปนที่พอใจข้าพเจ้าอย่างหนึ่ง และโง่เขลาหาวิชาความรู้มิได้ รักแต่จะประพฤติความชั่ว อาศัยเงินทองพ่อแม่เลี้ยงปากเลี้ยงท้อง ไม่คิดตั้งตัวทำมาหากินด้วยน้ำพักน้ำแรงอีกอย่างหนึ่ง แต่บัดนี้ข้าพเจ้ามาได้พบท่านจอหงวน เห็นเปนผู้มีลักษณะดี มีความรู้ความคิด สอบไล่หนังสือได้ชั้นสูง แต่อายุยังไม่เต็มสิบห้าปี ซึ่งแต่โบราณมาก็ยากจะหาได้ รู้สึกพอใจของข้าพเจ้ายิ่งนัก จึงได้ตรึกตรองตกลงใจว่า จะยกลูกสาวให้เปนคู่ครอง เพื่อเปนที่พึ่งแก่เจ้าตัวสืบไปในวันหน้า ขอท่านจอหงวนจงเมตตาเถิด อย่าตัดรอนเสียเลย ถ้าและกรุณาได้แล้ว ก็จะเปนบุนย์คุณแก่ข้าพเจ้ากับลูกสาวยิ่งใหญ่เสมอด้วยภูเขาและมหาสมุทร์ ข้าพเจ้าจะจดจำไว้มิให้รู้ลืม เล่าคิ้มได้ฟังก็ร่าพึงว่า ทั้งนี้เพราะเราสอบไล่ได้ตำแหน่งจอหงวน จึงมีผู้มีน้ำใจจะยกลูกสาวให้ ตั้งแต่สอบไล่ได้มายังไม่เต็มเดือน มีผู้แต่งคนมาพูดกับพี่สาวพี่เขยเรากว่าสิบรายแล้ว ก็ถ้าเราสอบไล่ไม่ได้คนเหล่านี้จะมีน้ำใจแก่เราเช่นนี้แหละหรือ เห็นยากจะมีได้ แต่ท่านผู้นี้เรานับถือเปนอาจารย์จำต้องปฏิเสทด้วยถ้อยคำและกิริยาอันสุภาพ จะให้เห็นว่าเราไม่พอใจมิควร คิดแล้วลุกขึ้นคุกเข่าคำนับด้วยกิริยาอ่อนน้อมตอบว่า เปนบุนย์คุณของท่านอาจารย์หนักหนาที่มีความกรุณาแก่ข้าพเจ้าเปนใหญ่หลวงนี้ แต่ข้าพเจ้าเสียใจเปนล้นพ้นที่จะปฏิบัติตามมิได้ เพราะข้าพเจ้ามีคู่หมั้นอยู่แล้ว และจะแต่งงานกันในเดือนหน้านี้ ขอท่านอาจารย์อย่าได้คิดเห็นว่าข้าพเจ้าแกล้งกล่าวปฏิเสทด้วยความไม่เต็มใจ หรือมีความรังเกียจอย่างไรเลย หากแต่เปนความจำเปนจริง ๆ ดังได้ชี้แจงนี้ ถ้าว่าข้าพเจ้าเปนคนตัวเปล่า ไม่มีคู่หมั้นแล้ว ก็จะไม่ปฏิเสทเลย โกวหวยได้ฟังมีความเสียใจ ถามว่า คู่หมั้นของท่านจอหงวนคือใคร เล่าคิ้มตอบว่า โหงวเสียเจี๊ย ลูกสาวโหงวเสียวเกี๊ยดอันชัดอี้ โกวหวยว่า ลูกสาวโหงวเสียวเกี๊ยดคนนี้ ข้าพเจ้าเคยได้ยินชื่อเสียงอยู่ ถ้าจะเปรียบกับลูกสาวข้าพเจ้าเห็นไม่กระไรนัก เล่าคิ้มได้ฟังแล้วไม่พอใจ แต่หาตอบประการใดไม่ โกวหวยจึงพูดสืบไปว่า มาตร์ว่าท่านจอหงวนมีคู่หมั้นอยู่แล้ว ก็เห็นมิเปนไร ด้วยธรรมดาขุนนางผู้ใหญ่จะมีลูกเมียสักกี่คนไม่มีข้อขัดข้อง ถ้าท่านจอหงวนยังมีน้ำใจอยู่ก็จงรับไว้ด้วยเถิด เล่าคิ้มตอบว่า ลูกสาวท่านอาจารย์มิใช่คนชั้นสามัญ เปนถึงเชยกิ้ม ซึ่งจะยกให้เปนภรรยาน้อย ข้าพเจ้าย่อมจะเสื่อมเสียเกียรติยศนักมิควร ขอท่านอาจารย์จงยับยั้งชั่งใจดูให้ดีก่อน เพราะใช่ว่า ยู้ชายที่ดีมีความรู้จะมีแต่ข้าพเจ้าผู้เดียวก็หามิได้ เซียวเป่า เตียเปงเชียงก็ยังหนุ่มอายุน้อยไม่มีภรรยาด้วยกันทั้งสองคน ขอท่านอาจารย์อย่าตข้าพเจ้าว่าเปนคนไร้น้ำใจเลย เรื่องนี้จะอย่างไรก็ปฏิบัติตามไม่ได้ ให้ท่านอาจารย์ใช้สอยข้าพเจ้าอย่างอื่นและยกโทษให้แก่ข้าพเจ้าเสียเถิด โกวหวยเห็นเล่าคิ้มพูดแข็งขัน คงมิยอมรับเปนแน่แล้วมีความโกรธ นั่งนิ่งหน้าบึ้งอยู่ เล่าคิ้มเห็นว่าจะอยู่สนทนากันอีกก็คงไม่ได้ประโยชน์ จึงลุกขึ้นคำนับลากลับ โกวหวยมีความแค้นใจหาว่าเล่าคิ้มจองหอง ไม่ลุกขึ้นคำนับตอบและตามออกไปส่งเช่นเคย นั่งนิ่งเฉยเสีย เล่าคิ้มมิว่าประการใด ออกไปนั่งเกี้ยวบอกให้ไปที่โหงวฮู้ เข้าไปคำนับโหงวเสียวเกี๊ยดแจ้งเรื่องให้ฟังและว่า ข้าพเจ้ามีความคิดถึงเรื่องนี้ยิ่งนัก ท่วงทีจะเกิดเรื่องไม่งามขึ้นภายหลัง เพราะโกวหวยแสดงกิริยาโกรธแค้นมากอยู่ โหงวเสียวเกี๊ยดว่า ท่านจอหงวนวิตกไปเปล่า ๆ โกวหวยเปนคนดี ประกอบด้วยความคิดและสติปัญญารับราชการมาตั้งแต่ตำแหน่งขุนนางผู้น้อย จนได้เปนขุนนางผู้ใหญ่ ไม่เคยมีความเสียหายได้ชื่อว่าชั่วทั้งส่วนตัวและหน้าที่ราชการ และเรื่องนี้ก็เปนเรื่องส่วนตัว จะถือเอาเปนข้ออาฆาตกระไรได้ เล่าคิ้มว่า ตามที่งักเป่ว่าก็ชอบอยู่ แต่กิริยาท่าทางเห็นชัดอยู่ว่า คิดอาฆาตแก่ข้าพเจ้าไม่น้อยเลย จึงมีความวิตกนัก เพราะข้าพเจ้าเปนขุนนางใหม่ และได้ชื่อว่าเปนศิษย์ของเขา เขาย่อมมีหนทางจัดการแก่ข้าพเจ้าได้โดยง่าย ของักเป่จงคอยจับไหวพริบให้มาก ถ้ามิจริงดังข้าพเจ้าว่าก็คอยดูกันไป ตามที่งักเป่ว่า โกวหวยมีความคิดสติปัญญานั้น ข้าพเจ้าไม่เห็นด้วยอันคนที่มีความคิดและสติปัญญาแท้แล้ว เขาคงไม่อาจว่ากล่าวติเตียนหญิงใดหญิงหนึ่งให้คู่หมั้นของหญิงนั้นฟัง ซ้ำยังยกย่องลูกตัวด้วยประการต่าง ๆ มิได้คิดละอายแก่ใจและกระดากปากเลย ทั้งนี้ชี้ให้เห็นถนัดอยู่ว่า เปนคนมีความคิดและสติปัญญาน้อย เห็นแต่ทางได้ฝ่ายเดียวไม่เห็นทางเสีย โหงวเสียวเกี๊ยดได้ฟังก็ถอนใจใหญ่ว่า คำของท่านจอหงวนอาจเปนความจริง แต่ก็หาต้องคิดวิตกไม่ เล่าคิ้มได้ฟังมิว่าประการใด เมื่อนั่งสนทนากันอยู่พอสมควรแก่เวลาก็คำนับลากลับไปที่เล่าฮู้ แจ้งเรื่องให้พี่สาวพี่เขยฟัง คนทั้งสองได้ฟังก็พากันว่ากล่าวติเตียนโกวหวยว่าไม่สมควร จิวเห่ารับรองว่า ไม่ต้องวิตก จะคอยจับไหวพริบให้ ครั้นแล้วเล่าคิ้มจึงพูดถึงเรื่องแต่งงาน นางเล่าไช้จูก็ว่าดีเหมือนกัน จะได้สิ้นธุระไม่ต้องกังวล ว่าแล้วบอกให้สามีเลือกหาวันฤกษ์ดีกำหนดนัดหมายไปให้โหงวเสียวเกี๊ยดทราบ และเขียนหนังสือฉะบับหนึ่งให้คนใช้ถือไปเมืองจีดกัง แจ้งข่าวเก่นางฮุ่นสี่ฮูหยินและฮุ่นจุ่นผัวเมียอีกครั้ง ท้ายหนังสือแจ้งไปว่าเมื่อแต่งงานครบกำหนดเดือนหนึ่งแล้ว จึงจะเดิรทางออกไปบ้านเดิมจัดการสันไหว้ที่ฝังศพ

ครั้นต่อมาถึงวันกำหนดจิวเห่าได้เตรียมการไว้พร้อม พอใกล้จะถึงเพลาฤกษ์ดี ก็จัดกระบวนแห่นำฮวยเกี้ยวไปรับนางโหงวเซียวท้อเจ้าสาวมาทำพิธีแต่งงานกันตามประเพณี ครั้นเสร็จพิธีส่งตัวเจ้าสาวเข้าห้องแล้ว จิวเห่าให้จัดการเลี้ยงดูบรรดาผู้ที่มาช่วยงานและดูการละเล่นกันอย่างสนุกสนานรื่นเริงทั่วหน้า เล่าคิ้มก็ออกไปช่วยพี่เขยเลี้ยงแขกร่วมโต๊ะเสพสุราอาหารรับศีลรับพรจากคนเหล่านั้น อยู่จนค่ำดึกยามเศษ บรรดาผู้ที่พากันมาช่วยงาน จึงได้คำนับลาพากันกลับไปหมด จิวเห่าเห็นเวลาดึกมากแล้ว จึงให้สาวใช้จุดโคมนำเจ้าบ่าวไปส่งห้องเจ้าสาวเสพสุราฮะกึนอยู่กินด้วยกันตามประเพณี นับแต่นั้นผัวเมียทั้งสองก็อยู่กินด้วยกันมาด้วยความสุข ด้วยมีนิสสัยต้องกัน และเคยมีวาสนาอบรมกันมาแต่ชาติก่อน

(ยังมีต่อ)

## ทางทำกิน
### ขายดีผิดคาดเพราะ

ผู้อ่านย่อมทราบการทำกินของประเทศที่เจริญแล้วว่า เขาเดิรแต้มจุกันอย่างไร แลเขาทำกินอะไรแปลกๆนัยน์ตาพวกเราบ้าง เพราะเปนยุทธวิธีอันเดียวที่จะช่วยให้พวกเราชาวไทยมีไชยในสงครามเศรษฐกิจ แลเพราะขายเพียงเล่มละ ๕๐ สตาค์ พอคุ้มทุนเท่านั้น เพื่อเปิดโอกาสให้ซื้อกันได้ทุกคน เรียกว่าหนังสือ "ทางทำกิน" ซึ่งแต่งตามหลักของเฮอร์เบิตน. แคสสัน นักปราชญ์อังกฤษผู้เรืองนาม โดย ซ. สมบัติ ขายที่รุ่งเรืองพานิช บางลำภู ประตูใหม่ กรุงเทพฯ บรรณาคาร แล พร้อมภัณฑ์ ถนนเจริญกรุง สิงคโปร์พานิช สามแยก แลร้านกลางสถานีหัวลำโพง หัวเมืองสั่งซื้อได้ทางพัศดุเก็บเงินปลายทาง หรือพัศดุธรรมดา

## ใช้เครื่องขี้โล้ ดร๊อท ดีกว่า

ราคาไม่แรง แรงเหมือนช้าง กำลังไม่ถอย

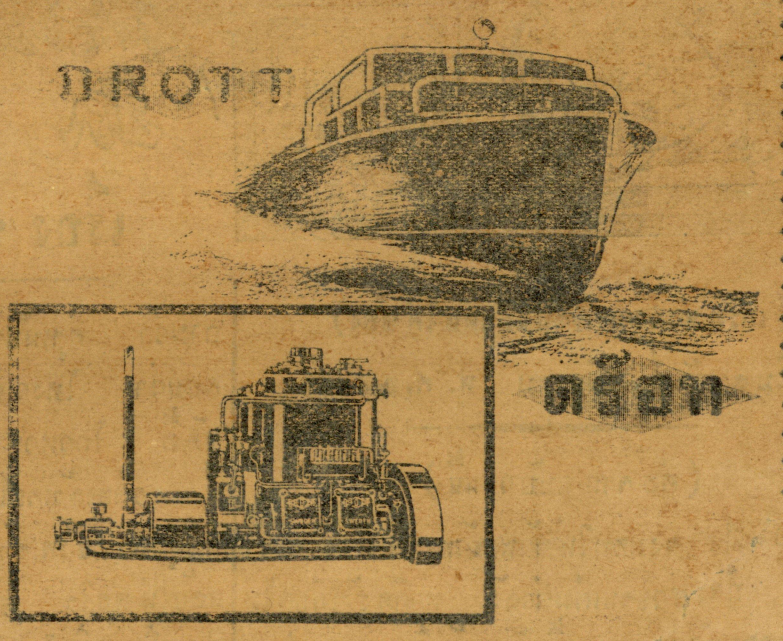


ติดไฟง่าย ใช้สดวก ไสหุ้ยน้อย กำลังขี่มาก จะใช้ชุดหรือเผาหัวก็ได้ มีเครื่องอาหลั่ยพร้อมทั้งเครื่องบก และเครื่องเรือ ขนาด ๕ ๑๐๕ แรงม้า

**ห้างเซ่งหงวน ถนนพาหุรัด**

เปนเอเยนต์

## เครื่องบูชาแก้วเจียรนัย

มีสีขาว, สีเขียว, สีน้ำเงิน, สีชมภู, แลสีแดง เจียรนัยลวดลายแปลกต่างๆกัน กับทั้งมีชุดขนาดเล็กด้วย ราคาเท่าเดิม โดยมิได้ขึ้นราคาในคราวอัตราเงินเปลี่ยนแปลงใหม่

**ห้างเอสตี.โดสท์แอนโก**

สี่กั๊กพระยาศรี โทรศัพท์ ๑๓๔๐



## ท่าน นักเลง ดนตรี ไม่ควรลืม

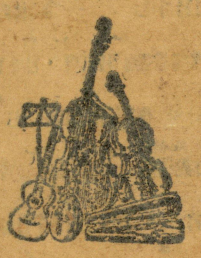

**ห้างอตตังคนิเคราะห**

เปนห้างที่มีเครื่องดนตรีต่างๆคือ ไวโอลิน, แมนโดลิน, แบนโยแมนโดลิน, หีบเพลงเป่า, หีบเสียง, จานเสียงเพลงใหม่ๆ และเครื่องเล่นอื่นๆพร้อมทั้งเครื่องอาหลั่ยทุกชะนิด และรับซ่อมแซมด้วย ขอเชิญท่านแวะชมที่ ห้างอัคตังคนิเคราะห์

๑๖๘ — ๑๗๐ สามแยก พระนคร

### เพื่อป้องกันล่อลวงเข้าใจผิด

บุหรี่สี่กั๊กแท้มวนมาเก่าก่อนใคร ๔๐ ปีแล้ว เปนบุหรี่ที่ไม่ได้ตีตราล่อลวงเทียมแท้ ไม่มีสาขาและไม่ได้ย้งยไปอยู่แห่งไหนเลย จำหน่ายแห่งเดียวที่ บ้านศุนวัต หลังตึกแถวสี่กั๊กเสาชิงช้าถนนเฟื่องนคร ทางเข้าข้างห้างบริบูรณ์โอสถ ปากตรอกมีป้ายซอกทางเข้า เลี้ยวซ้ายหลังตึกแถวบ้านอยู่ในบ้าน (ไม่ใช่ตึกแถว) ไม่ผิดคารา ของหลวงกิจการสิทธิกร

บ้านศุนวัต บุหรี่สี่กั๊กแท้

## คู่ชีวิตสตรี

ยาบำรุงสตรี เปนยาขจัดทุกข์บำรุงศุขสำหรับสตรี แก้โรคระดูขาวและโรคมุตกิตเนื่องจากมดลูกพิการ แก้ระดูไม่ปรกติบางเดือนมีบางเดือนไม่มี มีน้อยใสจาง ก่อนมีระดูมักปวดเสียวท้องน้อย ครั่นตัวคล้ายเปนไข้ ใจคอหงุดหงิด แก้โรคอยู่ไฟไม่ได้ ซูบซีด ผอมแห้ง เบื่อนอน เบื่ออาหาร ผิวพรรณหมอง คล้ำ ฯลฯ ใช้ยาอื่นไม่หาย ลองใช้ยาบำรุงสตรี ขวดเดียวเท่านั้น ท่านจะรู้สึกสรรพคุณจริง

ขายปลีกขายส่งที่

เอเย่นต์ขายยาฤๅษีประสิทธิ์

เชิงสพานบางรัก ตรงอำเภอบ้านทวาย




เรื่อง

# เดียน ล่ง กุน

(เกร็ดพงศาวดารแผ่นดินไต้เช็ง)

(เริ่มลงวันที่ ๒ มีนาคม พ.ศ. ๒๔๗๔)

---

ต่อจากความเบื้องต้นว่า

เมื่ออานเง็กเตียงถือรับสั่งของพระเจ้าเคียนล่งฮ่องเต้มาถึงเมืองหลวงแล้ว ฮองไทเฮาทรงใช้ให้ยกกองทัพไปสมทบกับนี่กี๊บุ๊นอีก พอนับต๋งคังรู้เรื่องก็ตกใจ เร่งให้ฮวยห่วยเต้าหยินตั้งค่ายป้องกันเสียโดยเร็ว ฮวยห่วยเต้าหยินจึงไปขะโมยของวิเศษสามอย่างของม่อฮุ่นเล้งมา แล้วใช้ของนั้นไปจับตัวนี่กี๊บุ๊นมาได้ แต่นางชิดเซียนโกได้ตามมาช่วยไว้ และปวยปวยจื๊อได้ช่วยไปอีกต่อหนึ่ง คราวนี้นี่กี๊บุ๊นต้องเรียกให้นางกอซุ่ยฮุ้นยกกองทัพมาช่วย นางกอซุ่นฮุ้นมาถึงเลยชวนนางบู๊เกาม่วย นางงักไซกิม นางกำเง็กฮวย นางเกยซาเจ๊ ไปติดค่ายของฮวยห่วยเต้าหยิน ปวยปวยจื๊อตามไปช่วยไว้ นางบู๊เกาม่วยคิดถึงคุณคิดว่า ปวยปวยจื๊อเคยช่วย — — — — — —

(โปรดอ่านต่อจากที่ย่อนี้หรือจากฉะบับวานนี้.)

---

สามีไว้หนหนึ่ง บัดนี้ยังจะช่วยชีวิตเราไว้อีก เราเองพ่อแม่พี่น้องทั้งหลายไม่มีเลย ปวยปวยจื๊อนี้มีอายุสมควรเปนบิดาเราได้ ฉะนั้นเราจะยอมเปนลูกของปวยปวยจื๊อ เพื่อยึดเหนี่ยวไว้เปนที่พึ่งเห็นจะดี คิดตกลงใจก็เข้าไปคุกเข่าคำนับปวยปวยจื๊อ พูดว่า อันบุญคุณของท่านที่มีแก่ข้าพเจ้าครั้งนี้ใหญ่หลวงยิ่งนัก เปนการยากไม่รู้จักหาสิ่งใดมาทดแทนให้สมได้ ฉะนั้นข้าพเจ้าจะขอยอมตัวเปนบุตรของท่าน นับถือเสมือนบิดาบังเกิดเกล้านับแต่นี้เปนต้นไป ปวยปวยจื๊อเห็นเช่นนั้นก็ว่า ข้าพเจ้าเปนคนชั้นต่ำไม่มีตระกูล ทั้งปราศจากหลักแหล่งหาที่อยู่ไม่ได้ ฮูหยินนับถือก็นับเปนวาศนา แต่ฮูหยินไม่อับอายเกรงคนทั้งหลายเขาติเตียนดอกหรือ นางบู๊เกาม่วยก็ว่า บิดาจะเปนคนชั้นใดก็ตามเถิด แต่ลงข้าพเจ้าเคารพนับถือแล้วก็หาเกรงความอับอายไม่ พลางก็กล่าวคำสาบานให้ฟังด้วยประการต่างๆ ปวยปวยจื๊อเห็นนางตั้งใจจริงก็จำยอม นางบู๊เกาม่วยกับนี่กี๊บุ๊นมีความยินดียิ่งนัก บรรดาพวกพ้องทั้งหลายก็พลอยปีติทั่วหน้า จึงวันนั้นการเลี้ยงดูจึงสนุกสนานยิ่งนี้ เสร็จการเลี้ยงแล้วก็ต่างไปพักผ่อนยังที่ของตัว

รุ่งขึ้นนี่กี๊บุ๊นออกนั่งยังที่ว่าการตามเคย ปวยปวยจื๊อจึงพูดขึ้นว่า เมื่อสองสามวันนี้ข้าพเจ้าได้ข่าวว่า อ้ายนับต๋งคังส่งคนไปเกลี้ยกล่อมพวกโจรที่เขาเทียนเบซัว แต่โจรพวกนั้นขอผัดเพื่อทำธุระให้เรียบร้อยก่อน ข้าพเจ้าเห็นว่าอ้ายโจรพวกนี้มีกำลังฝีมือเข้มแขงยิ่งนัก ถ้าปล่อยให้มารวมกำลังกับนับต๋งคังได้จะลำบาก เห็นว่าควรจะต้องกำจัดให้สิ้นห่วงลงเสียก่อน แล้วจึงกลับมาปราบนับต๋งคังต่อภายหลัง นี่กี๊บุ๊นได้ฟังก็ว่า เมืองกัเป๋เห็นควรข้าพเจ้าก็ต้องเห็นด้วย แต่ไม่แจ้งว่าท่านจะคิดอ่านยกไปวันไร ปวยปวยจื๊อก็ว่า รอให้ข้าพเจ้าตรองมองหาอุบายเสียอีกคืนก่อน ตกลงอย่างไรแล้วจึงจะแจ้งให้ทราบ ค่ำวันนั้นปวยปวยจื๊อก็ออกไปที่กลางแจ้ง บังเอิญมองเห็นดาวดวงหนึ่งขึ้นอยู่ด้านทิศตวันออก เมื่อเห็นเช่นนั้นก็รู้ว่าเปนดาวประจำตัวของนับต๋งคัง กำลังขึ้นส่องแสงข่มรัศมีของดาวจิวมุ้ยเชอยู่ แสดงให้รู้ว่าดวงชตาของนับต๋งคังกำลังรุ่งเรือง และพระเจ้าแผ่นดินนั้นจะมีเคราะห์ ถ้าไม่คิดป้องกันไว้ก็น่าจะเปนอันตรายใหญ่หลวง คิดแล้วจึงนำความมาแจ้งให้นี่กี๊บุ๊นทราบ นี่กี๊บุ๊นกับคนทั้งปวงได้ฟังต่างวิตกถึงพระเจ้าแผ่นดิน ผินหน้าเข้าไปหารือกันว่าจะทำเปนประการใดดี นางบู๊เกาม่วยจึงออกความเห็นว่า ถ้าจะให้ดีข้าพเจ้าตามไปคอยป้องกันไว้เอง แต่ไม่แจ้งว่าเวลานี้พระเจ้าแผ่นดินอยู่ทิศไหนเท่านั้น ปวยปวยจื๊อก็ว่า ถ้าฮูหยินเต็มใจสมัครก็ต้องกับความประสงค์ของเรา เวลานี้พระเจ้าแผ่นดินกำลังเสด็จไปทางทิศตวันออก ฮูหยินไปตามทิศที่บอกคงพบปะ นี่กี๊บุ๊นจึงว่า ฮูหยินจะไปควรหาเพื่อนไปด้วย เผื่อเกิดเหตุการณ์สิ่งใดขึ้นจะได้ช่วยเหลือกัน ปวยปวยจื๊อก็ว่า เฮี่ยวสายไม่ต้องวิตกเปนทุกข์ดอก ข้าพเจ้ารับรองได้ว่าไม่มีอันตรายมารบกวนเลย อนึ่งฮูหยินของท่านไปไหนชอบไปคนเดียว นี่กี๊บุ๊นได้ฟังคำรับรองก็ค่อยคลายใจ จึงเปนอันอนุญาตให้นางบู๊เกาม่วยไปลำพังคนเดียว นางบู๊เกาม่วยเลยคำนับลากลับไปเตรียมตัวแต่คืนวันนั้น

กล่าวถึงนับต๋งคังที่อยู่ทางวังอ้วงฮู้ พอรุ่งสว่างมีคนเข้าไปแจ้งว่า ผู้ร้ายห้าคนที่มัดทรมานไว้กลางค่ายนั้น บัดนี้หายไปหมดแล้ว ทั้งไม่มีร่องรอยว่าหายไปอย่างไรด้วย นับต๋งคังได้ฟังก็ตกใจ รีบให้หาตัวฮวยห่วยเต้าหยินมาโดยด่วน เวลานั้นฮวยห่วยเต้าหยินรู้เรื่องแล้วเหมือนกัน พอมาถึงก็พูดขึ้นว่า น่าแค้นใจอ้าพวกข้าศึกยิ่งนัก ไม่รู้ว่ามันมีดีอย่างไร จึงสามารถเข้าไปช่วยเหลือพวกมันได้ นับต๋งคังก็ว่า ข้าพเจ้ามีความประหลาดใจไม่น้อยเหมือนกัน ขณะที่พูดกันนั้นมองเห็นเมฆสีดำลอยตรงมาข้างหน้าก้อนหนึ่ง ไม่ช้าเห็นเปนหญิงสวยงามลงมายืนอยู่หน้าที่ว่าการ นับต๋งคังมองเห็นก็บังเกิดความลุ่มหลงรักใคร่ บอกให้คนออกไปต้อนรับเชิญเข้ามา แล้วถามว่า ท่านเปนเทพธิดาหรือเปนใครมาแต่ไหน อุตส่าห์มาหาข้าพเจ้าเนื่องด้วยธุระสิ่งใด หญิงนั้นกระทำคำนับด้วยกิริยาอันยั่วยวนแล้วว่า ท่านควรจะทราบชื่อแซ่ของข้าพเจ้าก่อน ด้วยข้าพเจ้ามีชื่อว่าฮ้อเองโกอยู่ยังสำนักโป้ยตั่งเซียน มีพี่สาวอยู่คนหนึ่งชื่อนางฮ้อเซียงโก นับต๋งคังได้ฟังนึกประหลาดใจถามต่อไปว่า บรรดาพวกเซียนที่สำเร็จนั้นมีพี่น้องด้วยหรือ นางฮ้อเองโกตอบว่า ความจริงหามีไม่ แต่ที่มีก็เพราะเมื่อเปนมนุษย์มีความเคารพนับถือกันอยู่ ครั้นสำเร็จไปแล้วก็ต้องรักใคร่นับถือกันอย่างเดิม นับต๋งคังแจ้งเช่นนั้นก็ว่า ข้าพเจ้าไม่รู้ความจริงจงให้อภัยเสียเถิด แต่จงแจ้งให้ทราบเถิดว่าจะมาธุระประสงค์อันใด นางฮ้อเองโกชายตาพลางยิ้มตอบว่า เหตุด้วยข้าพเจ้าได้รับคำสั่งของอาจารย์ให้มาแจ้งให้ท่านทราบว่า ท่านกับข้าพเจ้านั้นแต่ชาติก่อนเคยเปนเนื้อคู่กัน บัดนี้ถึงกำหนดที่จะได้อยู่กินด้วยกันแล้ว ต่อไปข้าพเจ้าจะได้อยู่เปนกำลังร่วมมือกับท่านด้วย นับต๋งคังนั้นมีใจรักใคร่นางมาแต่เมื่อแรกเห็นแล้ว ครั้นมาได้ยินนางแจ้งให้ฟังเช่นนั้นก็ดีใจ รีบกล่าวตอบว่า ความจริงข้าพเจ้าไม่นึกเลยว่าจะมามีวาศนาเมื่อแก่เอาเถิดถ้าท่านมีความเต็มใจ ไม่รังเกียจต่อการที่จะอยู่กินด้วย ข้าพเจ้าก็จะเลี้ยงดูให้เปนสุข นางฮ้อเองโกได้ฟังก็ยินดี คำนับแสดงความขอบคุณแล้วแสดงกิริยายั่วยวนด้วยประการต่างๆ นับต๋งคังก็ยิ่งเพิ่มความรักใคร่ลุ่มหลง จึงสั่งให้แต่งโต๊ะออกมา แล้วชวนเชิญให้นางฮ้อเองโกร่วมกินด้วย ส่วนพวกพ้องทั้งหลายไล่ให้ไปกินกันตอนนอก นางฮ้อเองโกเห็นได้โอกาศก็พูดว่า ข้าพเจ้ารู้อยู่เหมือนกันว่าเวลานี้ท่านกำลังคิดทำการใหญ่และบุญวาศนาอันใหญ่ของท่านก็ใกล้จะถึงอยู่แล้ว ขาดอยู่อีกอย่างเดียว พระเจ้าแผ่นดินยังไม่ตายเสียเท่านั้น ข้าพเจ้าจึงใคร่จะขอแนะนำให้รีบคิดกำจัดเสียโดยเร็ว เมื่อท่านได้ขึ้นครองราชสมบัติแล้ว ข้าพเจ้าจะพลอยได้รับความสุขด้วย นับต๋งคังได้ฟังเห็นต้องด้วยใจก็ยิ่งชื่นชม รินสุราส่งให้เปนรางวัลถ้วยหนึ่งแล้วว่า เรื่องนี้เราคิดอยู่เหมือนกัน ใช่ว่าจะละเลยเสียก็หาไม่ แต่จนใจด้วยเราไม่มีฤทธิ์อำนาจ จะไปทำอันตรายอะไรแก่ตัวเขาได้ นางฮ้อเองโกก็ว่า หากท่านต้องการจริงก็ก็ไม่ใช่ของยาก แลบัดนี้ข้าพเจ้าก็ได้ตกลงยอมเปนภรรยาของท่านแล้ว ข้าพเจ้าจึงใคร่จะขอรับอาสาทำการสนองบุญคุณสักครั้ง นับต๋งคังได้ฟังก็ดีใจนัก รีบถามว่า เจ้าจะคิดจัดทำเปนวิธีใด จะแจ้งให้เราทราบบ้างได้หรือไม่ นางฮ้อเองโกก็ว่า สำหรับ

(ยังมีต่อ)



ตู้กันภัยแบบฝรั่งเศส

ชะนิด **'บอเช'**

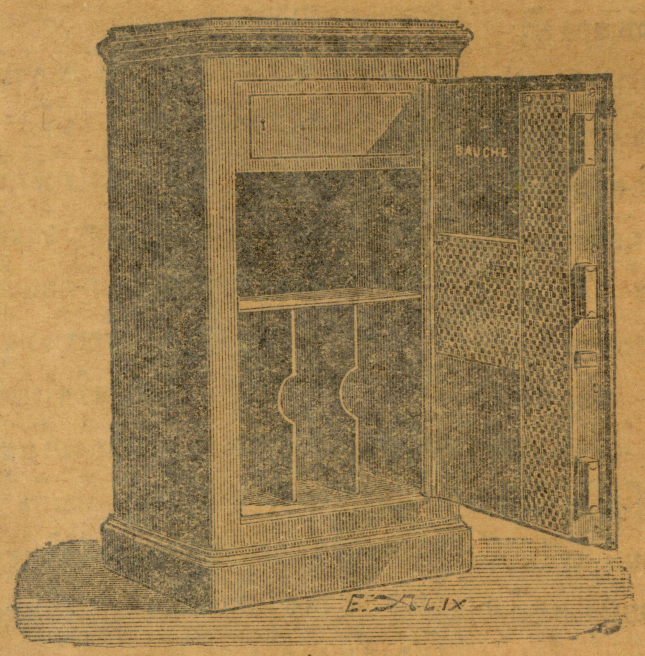


เปนที่ไว้ใจได้จริงๆ มีหลายขนาด รูปต่างๆกัน

บริษัท โอเรียนเตลสะโตร์ จำกัด

บางรัก

**ปักกุ๋บุ๋น"บุนคะ"**

**(ของปาเต็นท์)**

วิชาสมัยใหม่

ท่านยังไม่เคยเห็นมาแต่ก่อน เรียนง่ายที่สุด ทำได้สวยกว่า

**ถ้าซื้อเครื่องมือสำหรับปักแล้ว**

**จะสอนให้โดยไม่คิดค่าสอนจนสำเร็จ**

นักเรียนเวลาเช้า ตั้งแต่เวลา ๘.ก.ท. ถึง ๑๒ ก.ท.

นักเรียนเวลาบ่าย ตั้งแต่เวลา ๑. ล.ท. ถึง ๔ ล.ท.

วันหยุดเรียน วันที่ ๑ และวันที่ ๑๕ ทุกๆเดือน

ถ้าเรียกไปสอนที่บ้าน ครูยินดีจะไปสอนให้ โดยคิดค่าสอน

ครูประจำเคยเปนครูประจำปักบุนคะ

ในกรุงโกกิโอ และมีทั้งชายและหญิง

ท่านสุภาพสตรีที่ยินดีจะเรียน ขอเชิญมาในโอกาศนี้

หาไม่ถ้านักเรียนครบจำนวนแล้ว จะรับอีกไม่ได้

**ห้างมาสู**

**เอเย่นต์ผู้เดียวสำหรับสยาม**

**ประตูสามยอด ตรงข้าม บริษัทไฟฟ้าสยาม**

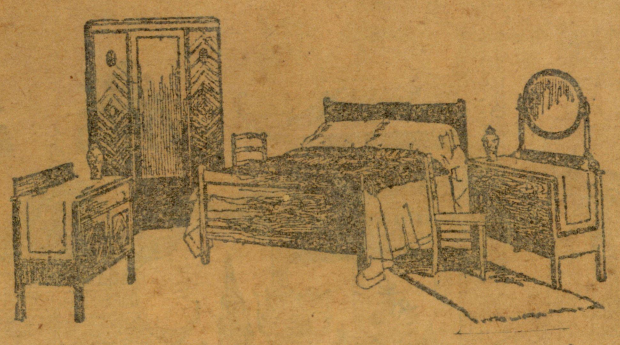

**ห้างเกอร์ชันเฟอร์นิเจอร์**

เปนสถานที่จำหน่ายสรรพเครื่องเรือน เครื่องแต่งบ้านอย่างทันสมัยโดยราคาย่อมเยาว์ที่สุด เมื่อท่านต้องการสิ่งใด โปรดแวะชมที่นี่เสียก่อน ห้างรับรองว่าจะให้ท่านรับความพอใจสมค่าที่ท่านเสียไป นอกจากนี้ยังมีพรม ผ้าบุเก้าอี้ต่างๆให้ท่านเลือกอย่างพอใจ

ถนนสี่สม โทรศัพท์เลขที่ ๕๗๐

**ตกเข้ามาใหม่แล้ว**

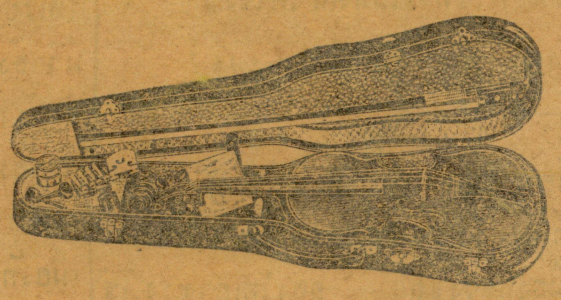

ไวโอลินแบบอิตาเลี่ยน เสียงทุ้มดีน่าเล่น ราคาชุดละ ๑๒.๙๕ บาท

ซึ่งได้ขาดคราวไปนั้น บัดนี้ได้ตกเข้ามาใหม่แล้ว

เชิญท่านไปเลือกซื้อเสียโดยเร็วที่

ห้างอิสเติ้นเบื้องโน มุมถนนสี่พระยา

**ยาฉีดยูโฟซาล**



ยูโฟซาล แก้ โรคบวม ปวดขัด ตามข้อ ประสาทมีนงง เจ็บปวดเสียวซ่ำตาม เส้นประสาท ตามสรรพางค์กาย

เปนยาที่มหาชนนิยมใช้แพร่หลายมาก มีคุณในการรักษาโรคเหล่านี้ คือ

ยูโฟซาล แก้ โรคอันเกี่ยวแก่สตรี ระดูไม่ปกติ อยู่ไฟไม่ได้



ยูโฟซาล แก้ โรคทางมดลูก มุตกิต ระดูขาว มดลูกบวม

ยูโฟซาล แก้ โรคโลหิตพิการ โลหิตจาง อ่อนกำลัง

ยูโฟซาล แก้ โรคสำหรับบุรุษ หนองใน ลงอัณฑะ กระสายกล่อน

ยูโฟซาล มีจำหน่ายตามร้านขายยาต่างๆทั่วไป

ยูโฟซาล แก้ โรคทางปอด ฝีในท้อง แผลเรื้อรังต่างๆ ริดสีดวง

สำนักงานแพทย์แห่งเดียวที่มีชื่อเสียงมานานแล้ว

มีแพทย์ที่ชำนาญคอยรับรองท่านอยู่เสมอทุกเวลาด้วยความเต็มใจ

**โยคีสถาน**

ตึกวิมานเนาวรัตน์ โทรศัพท์ ๑๖๙๓ พระนคร




(เริ่มลงแต่วันที่ ๒๒ พฤษภาคม พ.ศ. ๒๔๑๕)

ใช่สำหรับเรา เราต้องถูกกำหนดให้อยู่ในที่ซึ่งมีรั้วลวดหนามล้อมอยู่โดยรอบ ทุกระยะ ๒๐ หลา หรือราวๆนั้น มีซุ้มสำหรับทหารยามชาวพื้นเมืองยืนรักษาหน้าที่ซุ้มละคน รอบซุ้มเหล่านั้นก็ยังมีลวดหนามไฟฟ้ากั้นอีก ต่อจากลวดหนามไฟฟ้าก็มีหลุมลึกๆมากมายสำหรับดักเชลยที่พยายามหนี แบบเดียวกับหลุมดักเสือของพวกมลายู

การมาของเราทำให้เพิ่มขึ้นเป็น ๓ ร้อยคนเศษ เชลยเดิมมีเพียง ๒๕๐ คน เป็นพลเรือนบ้างพ่อค้าบ้างและนักท่องเที่ยวตามเมืองท่าต่างๆบ้าง ที่สำหรับพวกเชลยอยู่ตั้งเป็นแถวขนานกันไป ล้อมรอบด้วยสนามหญ้าและต้นตาลเล็กๆบ้าง มันเป็นที่ๆงามพอดู—สร้างตามแบบทะเลใต้ แต่อากาศชื้นแฉะ และร้อนจนทำให้ขี้เกียจ เชลยหลายคนที่ต้องนอนเจ็บอยู่ เพราะอากาศอันน่าทุเรศนั้น

เมื่อข้าพเจ้าเข้าไปถึงค่ายก็ถูกต้อนรับด้วยศัพท์เสียงแสดงความยินดี จากจำนวนเชลย ๓๐๐ คน ซึ่งข้าพเจ้ารู้จักดังครึ่ง บางคนได้เคยท่องเที่ยวกับข้าพเจ้าในเวลาก่อนๆ บางคนเป็นกัปตันเรือตามเมืองท่าต่างๆของประเทศจีน แม้จะมีนายทหารเยอรมันหลายคนในพวกเราก็ดี แต่ข้าพเจ้าเป็นคนเดียวเท่านั้น ที่ห่างไกลจากการคุมขัง ฉะนั้นข้าพเจ้าจึงเป็นผู้มีสิทธิพิเศษในบางอย่าง

อังกฤษให้บ้านเล็กๆมีห้อง แก่ข้าพเจ้าต่างหากจากเชลยอื่นๆ และเมื่อถึงเวลาเรียกชื่อ และพวกเชลยต้องยืนรับกันทุกเวลาเช้าและเวลาเย็น ข้าพเจ้าก็ไม่ต้องมีชื่อและถูกเรียกรวมอยู่ในพวกเหล่านั้นด้วย นอกจากนี้ยังอนุญาตให้ข้าพเจ้าใช้ไฟในที่พักของข้าพเจ้าได้ทุกเวลาที่ต้องการ แม้กำหนดสำหรับค่ายเชลยจะมีอยู่ว่าเวลา ๒๒ น. ตรง ต้องดับไฟหมดก็ตาม

ในวันที่ ๒ ที่พวกเรามาอยู่บนเกาะสิงคโปร์ เสียงโจษย์กันว่าท่านนายพลเอกจะมาตรวจ ให้พวกเราแต่งกายด้วยเสื้อผ้าที่ดีที่สุดทุกคน แล้วข้าพเจ้าก็จัดให้เข้าแถว เมื่อท่านนายพลมาปรากฏที่หน้าแถว ข้าพเจ้าก็รายงานว่า

"ทหารที่มาจากเอ็มเด็น พร้อมแล้วที่จะให้ใต้เท้าตรวจของรับ"

เมื่อมีพิธีรีตองกันเล็กน้อยแล้ว ท่านนายพลเอกได้สนทนาปราศัยกับข้าพเจ้า เขาเป็นคนน่ารักและชื่นบานมีอัธยาศัยดี กอปรทั้งอดทน ขณะที่ท่านนายพลจะจากได้พูดเป็นประโยคท้ายว่า

"ข้าพเจ้าหวังว่าท่านจะประพฤติตนตามข้อบังคับ เราทุกคนคิดถึงท่านและพวกท่านที่มาจากเอ็มเด็นอย่างมาก"

ที่ค่ายเชลยมีทหารราบชาวอินเดียกองย่อยที่ ๕ รักษาการณ์ เป็นพวก "ซิคส์" "บันจาบี โมฮามีดันส์" อยู่ในความควบคุมของนายทหารอังกฤษ นายทหารประทวน ๒ คน และพวกทหารแพทย์ล้วนแต่เป็นชาวชาวอังกฤษทั้งสิ้น นายพลตรี แคดดอน ผู้บังคับการค่ายเป็นบุรุษรูปร่างสง่า ไม่เท่าแต่พวกบันจาบีจะรักและนับถือเขา พวกเชลยก็เช่นเดียวกัน เขากระทำแก่เราอย่างดียิ่ง บางทีจะเป็นเพราะภรรยาของเขากระมัง ถ้าเช่นนั้นหล่อนก็เป็นทูตของสวรรค์แน่เทียว

ค่ายทหารหมู่ต่อไปห่างจากพวกเราประมาณ ๒—๓ ร้อยหลา เป็นค่ายของทหารเรือฝรั่งเศส "มองต์คาล์ม" ทหารแขกอินเดียโพกศีรษะปล่อยชายผ้าใหม่ยาวๆก็อยู่ที่นั่นด้วย ไม่ช้าก็ปรากฏเรื่องขึ้นว่า พอฝรั่งเศสกับพ่อบันจาบีเกิดเกลียดกันขึ้นและปะทะกันอยู่บ่อยๆ ถ้าพ่อฝรั่งเศสยืนอยู่ต่อไปอีกนานๆ ก็ไม่ต้องสงสัยว่าจะเกิดเลือดตกยางออกกันขึ้นบ้าง แต่พ่อฝรั่งเศสก็ได้ออกจากสิงคโปร์ไปหลังจากที่เรามาถึงไม่ช้าแล้ว

ขณะนั้นฝ่ายเราเยอรมันได้รื่นเริงกันพอสนุกสนาน โอ! แน่ละ, ในค่ายเรามีดนตรีวงหนึ่ง วิเศษเสียด้วยนา พวกเราเล่น "เดาเตอร์บัค" กันยกใหญ่ พอเวลาพลบๆในค่ายของฝรั่งเศสเล่นเพลง "มาร์เซลเลส์" ขึ้นทีไร เราก็เริ่มเล่นของเราประชันบ้าง พวกเราเยอรมันเป็นนักดนตรีกันแยะ เรามีปอดดีๆด้วยกันทุกคน เราทำลายความเงียบในเวลากลางคืนด้วย "Die Wacht am Rhine" โอ้โฮ! ชะเจ้งเบอร์ มันทำความพอใจให้พ่อยามอินเดียด้วย

นายสิบแขกคนหนึ่งได้เดินมาหาข้าพเจ้า

"นายชลับ" เขาพูด "นายคนเยอรมันเป็นเชลยนี่เท่านั้น แต่นายทำให้เจ้าฝรั่งเศสนั่นสำลักน้ำตายได้ เมื่อมันมาร้องเพลงให้พระเจ้าของนายฟัง นายชลับ, พวกนายทำถูก"

คนครัวเด็กๆของเราได้ตั้งปาล์มกลางแจ้งทำให้เราสนทนากับพวกยามบันจาบี สิ่งที่เราทำสำเร็จไปแล้ว ๒ คือ เราได้ชนะน้ำใจผู้คุมของเราและได้ผ่านชั่วโมงอันละเหี่ยโหยอ่อนใจด้วยความสบายเท่าที่จะสบายกันได้

ว่ากันตามที่จริง ข้าพเจ้าแปลกใจที่ว่า อังกฤษปล่อยให้เราสนทนากับยามได้โดยสำพัง โดยไม่ห้ามปราม และข้าพเจ้าก็ดำเนินการจะตีตนเป็นเพื่อนสนิทกับพวกนั้นตามความสามารถในทันที

มีนายสิบคน ๑ ลักษณะอันสูงของเขาแลดูงาม มีเคราดำยาว มักสวมเสื้อและเครื่องแบบสีกากีเสมอ สวมผ้าศีรษะสูง พวกอินเดียนพูดอังกฤษได้ดี ข้าพเจ้าได้สนทนากับนายสิบคนนี้กับพวกของเขาในวันต่อมาหลายครั้งหลายครา

หลังจากวันที่เรามาถึง ๓ วัน นายทหารคนหนึ่งได้มาคุมข้าพเจ้าไปในเมืองสิงคโปร์ นายพลผู้บังคับการทหารอังกฤษที่สิงคโปร์อยากพบตัวข้าพเจ้า ผู้คุมให้ข้าพเจ้าเข้าไปนั่งในรถเก๋งและหย่อนสับแลงและบีดกระจกเสียหมด

"ชาวพื้นเมืองบางคนอาจปาท่านด้วยก้อนหิน" ผู้คุมของข้าพเจ้าอธิบาย

"อาจเป็นอย่างนั้น" ข้าพเจ้าคิด "แต่มันน่าจะเป็นดังว่า เขาต้องการซ่อนข้าพเจ้าให้พ้นจากการส่งอาณัติสัญญาณหรืออะไรต่ออะไรในเทือกนั้น"

เมื่อไปถึงที่หมายของเรา ข้าพเจ้าได้สนทนากับนายพลเรืออังกฤษอยู่พักหนึ่ง เขาต้องการทราบเรื่องของ "เอ็มเด็น" โดยพิศดาร และตลอดจนความแกล้วกล้าสามารถในระหว่างทำการลาดตระเวนของเรา ความจริง, ข้าพเจ้าเลี่ยงเสียตามแต่จะทำได้ ถึงกระนั้นเขาก็ยังจับได้

(ยังมีต่อ)

# แจ้งความ เพื่อป้องกันความเข้าใจผิด

ขอเรียนให้ทราบทั่วกันว่า ยาตรุณานุกูล ตราพระอาทิตย์ของร้านอุทัย รัชที่เที่ยวฝากขายอยู่ในท้องตลาดนั้น ร้านแม่เลื่อน ไม่มีส่วนเกี่ยวข้องด้วย ทั้งไม่มีบุตรหลานนำไปทำจำหน่ายนอกจากที่ปากคลองตลาดแห่งเดียวเท่านั้น เมื่อท่านยังหลงเชื่อว่ายานี้เป็นของข้าพเจ้าอยู่อีกก็ดี ซื้อไปใช้ไม่ได้ผลหรือมีเหตุเกิดขึ้นแก่เด็กของท่านด้วยประการใดๆแล้วก็ดี ข้าพเจ้าไม่รับผิดชอบด้วย โปรดจำให้แม่นว่ายาของร้านแม่เลื่อนที่แท้ต้องมี "ตรานกยูง" สำคัญเป็นเครื่องหมายประจำซองยาเป็นสำคัญ

ส. อมาตยกุล เจ้าของ และผู้จัดการ

ร้านแม่เลื่อน เชิงสพานเจริญรัช ปากคลองตลาด พระนคร

# โทรศัพท์ น้ำอุสิต ๒๐๕๔

น้ำหวานและโซดาอุสิตจะทำความพอใจแก่ผู้ที่ได้ดื่มเป็นอย่างดียิ่ง ราคาก็ไม่แพง สั่งทางจดหมายหรือทางโทรศัพท์เร็วทันใจ เหมาะไว้ใช้ประจำบ้านเพื่อรับแขกและเลี้ยงพระตลา

น้ำผลส้มคั้น มีรสหอมหวานชวนดื่ม อร่อยเหมือนดังท่านเอาผลส้มจีนมาคั้นเอาแต่น้ำ เชิญทดลองเพียงโหลเดียวก็จะติดส่งให้ถึงทีก่อนส่งไม่คิด

# วรรณะเวช

ข้าพเจ้ารับรักษาโรคริดสีดวงงอกให้แห้งหลุดหายขาดได้ในไม่ช้าวันและรักษาโรคการคลอดบุตร และเนื่องจากการคลอดบุตร ถ้าท่านต้องการจะให้รักษา เชิญตกลงที่วรรณะเวชท่าโรงยาเก่ากรุงเทพฯ

จ. ส. เจ้าของ ยารัตนประสิทธิ์

๑๕ ๓ ๗๕ ๑ ก.




ดื่มซุ่มคอคือ

# เบียร์

ตรากุญแจแท้

ซึ่งมีตัวอย่างนี้ทั้งมีชื่อเสียงมานานแล้ว จำหน่ายส่งที่

ห้าง อี. เยอร์เกนส์

และจำหน่ายทั่วไปในพระนคร




คดีดำที่ ๓๐/๒๔๗๕

## ประกาศศาลจังหวัดชัยนาท

เรื่องกำหนดวันให้จำเลยแก้ต่อง

ด้วย นายเพ็ง อยู่บ้านกล้วย ตำบลบ้านกล้วย อำเภอบ้านกล้วย จังหวัดชัยนาท ได้เป็นโจทก์ยื่นฟ้องนางจ่อง อยู่บ้านขยาย ตำบลบ้านกล้วย อำเภอบ้านกล้วย จังหวัดชัยนาท เป็นจำเลยต่อศาลนี้ โดยกล่าวว่า เมื่อวันที่ ๒๔ มีนาคม พ.ศ. ๒๔๐๒ จำเลยได้ทำหนังสือสัญญากู้เงินรองโจทก์ไป ๑๐๐ บาท ขอให้ศาลบังคับจำเลยใช้ต้นเงินให้โจทก์ๆ นำเจ้าพนักงานศาลส่งหมายและสำเนาฟ้องให้จำเลย ณะที่บ้านจำเลยเคยอยู่ดังกล่าวข้างต้นนั้นไม่ได้ โดยจำเลยได้อพยพละทิ้งที่อยู่เดิม ไม่ทราบว่าไปสำนักอยู่แห่งใด ครั้นจะมอบโฉนดบัตรหมายไว้แก่ผู้หนึ่งผู้ใดก็ไม่มีบุคคลที่สมควรจะรับแทน

เพราะฉะนั้น จึงประกาศให้นางจ่องจำเลยทราบโดยหนังสือพิมพ์นี้แทนการส่งหมายว่า ศาลได้นัดพิจารณาคดีเรื่องนี้วันที่ ๑๑ กรกฎาคม พ.ศ. นี้ เวลา ๓๐ นาฬิกา ถ้าจำเลยมีความประสงค์จะแก้ฟ้องของโจทก์ประการใด ให้ทำคำให้การยื่นต่อศาลก่อนวันนัดพิจารณาไม่น้อยกว่า ๗ วัน สำเนาฟ้องของโจทก์รับได้ที่จำศาล

ประกาศมาณะวันที่ ๓ มิถุนายน พุทธศักราช ๒๔๗๕

พระนาถประชา

๗/๓/๗๕ ๑ ก. ผู้พิพากษา



คดีแดงที่ ๒๔๔/๒๔๗๘

## ประกาศศาลแพ่ง

สนามสถิตยุตติธรรม

เรื่องขอให้ศาลตั้งนายถนอม จิตนิยม เป็นผู้อนุบาล นายชื่น จิตนิยม ผู้ไร้ความสามารถแทนนายเชย จิตนิยม ซึ่งถึงความมรณะ

ด้วย นายถนอม จิตนิยม อยู่บ้านเลขที่ ๓๒๐๒ หลังตลาดหัวตำโพง อำเภอสัมพันธวงศ์ จังหวัดพระนคร ยื่นคำร้องต่อศาลนี้ว่า เดิมศาลได้มีคำสั่งแสดงว่า นายชื่น จิตนิยม ผู้วิกลจริตเป็นคนไร้ความสามารถและตั้งนายเชย จิตนิยม เป็นผู้อนุบาลนั้น บัดนี้นายเชย จิตนิยม ผู้อนุบาลนายชื่น จิตนิยม ได้ถึงความมรณะเสียที่โรงพยาบาลศิริราช เมื่อวันที่ ๒๒ มิถุนายน พ.ศ. ๒๔๗๔ ทั้งญาติอื่นของนายชื่น จิตนิยม ที่สนิทยิ่งกว่าผู้ร้องก็ไม่มี จึงขอให้ศาลตั้งผู้ร้องเป็นผู้อนุบาลนายชื่น จิตนิยม แทนนายเชย จิตนิยม ต่อไป

ศาลนี้ได้นัดไต่สวนคำร้องนี้ กำหนดวันที่ ๘ กรกฎาคม พ.ศ. ๒๔๗๕ เวลา ๑๔ นาฬิกา เพราะฉะนั้น ผู้หนึ่งผู้ใดจะโต้แย้งคัดค้านประการใดให้ยื่นคำร้องคัดค้านและแสดงหลักฐานต่อศาลก่อนวันนัดไต่สวนคำร้องเรื่องนี้ ขอดูได้ที่จำศาล

ประกาศมาณะวันที่ ๖ มิถุนายน พุทธศักราช ๒๔๗๕

พระชัยประชา

ผู้พิพากษา

๑๑ ๓ ๗๕ ๑ ก.


# บริษัทประกันชีวิต แมนนูแฟกเชอร์เรอรส ทุนทรัพย์

## ๒๗,๐๐๐,๐๐๐ บาท

จำนวนเงินรับประกันไว้เวลานี้

๓,๒๗๖,๓๒๘,๓๔๓ บาท

เพื่อป้องกันครอบครัวของท่านเมื่อท่านถึงแก่กรรม หรือหวังผลประโยชน์เมื่อท่านแก่ชรา ท่านควรประกันชีวิตของท่านกับบริษัทนี้ มีใบประกันหลายชะนิดที่ท่านจะเลือกได้ตามความปรารถนาค่าพรีเมี่ยมคิดอย่างย่อมเยาว์แต่หลักฐานมั่นคงที่สุด จะยินดีส่งรายละเอียดมายังท่าน โปรดถามไปยัง

บริษัทแคงโกลสยาม คอร์ปอร์เรชั่น จ.ส.ช.

เอเย่นต์


ปราบกบฏ
เวียงจันทร์
"พันธุ์-บุณยรอต"
เรียบเรียง

เริ่มลงแต่วันที่ ๑๗ มีนาคม พ.ศ. ๒๔๗๔

(ต่อจากฉะบับวานนี้)

ละทางสองทาง โดยที่ยังรู้ไม่ได้ว่าต่อไปวันหน้าจะมีเวลาได้พบกันอีกหรอไม่

จะกล่าวถึงพระสุริยภักดี ชื่อตัวชื่อป้อมในครั้งกระนั้นได้ควบคุมข้าหลวงมีชื่อออกไปสักเลขหัวเมืองลาวตั้งอยู่ที่เมืองยะโสธร ครั้นเห็นเจ้าอุปราชยกกองทัพมากวาดต้อนครอบครัวเมืองยะโสธรเอาไปเมืองเวียงจันก็รู้ว่าเจ้าอนุเปนกบฏ พระสุริยภักดีจึงไปหาเจ้าอุปราชเพราะเปนผู้ที่มีอัธยาศัยชอบพอคุ้นเคยกันมาแต่ก่อนพูดกันเปนความลับ พระสุริยภักดีถามเจ้าอุปราชว่า นี่เรื่องราวมันเปนอย่างไรกันหนาเจ้าอนุจึงได้ชะล่าใจบังอาจคิดการใหญ่ขึ้นถึงเพียงนี้ ได้คิดแล้วหรือว่าจะได้ท่วงทีจะเอาชนะแก่ทัพกรุงได้ ข้าพเจ้าไม่นึกเลยว่าเจ้าอนุจะเผลอไผลถึงกับลืมตนแลเห็นกงจักรเปนดอกบัวจึงมิได้มีความหวาดหวั่นเกรงกลัวพระบรมเดชานุภาพเอาเสียเลย ซึ่งข้าพเจ้ามาพูดกับเจ้าวันนี้ก็เพราะรู้สึกว่าได้เคยชอบรักกันมาแต่เก่าก่อนขอให้ไว้ใจเถิดว่ามิได้คิดเปนอย่างอื่นไปเลย เจ้าอุปราชถอนใจใหญ่แล้วตอบว่า ถ้าหากคุณพระกลับลงไปกรุงเทพฯ แล้วจงช่วยนำความกราบทูลให้ทรงทราบด้วยเถิดว่า สำหรับตัวข้าพเจ้าเจ้าอุปราชนั้นหาได้มีใจเปนกบฏเข้ากับเจ้าอนุไม่ เท่าที่ได้กระทำลงไปทั้งนี้ก็เพราะขัดเจ้าอนุไม่ได้เท่านั้นเอง ในชั้นต้นที่เจ้าอนุจะเริ่มคิดการ ข้าพเจ้าก็ได้ออกปากทัดทานห้ามปรามไว้ครั้งหนึ่งแล้วเหมือนกัน แต่เจ้าอนุไม่ยอมฟังเสียง ถ้าขืนต่อล้อต่อเถียงกันไปเจ้าอนุก็คงฆ่าข้าพเจ้าเสียเท่านั้น การมันเปนเช่นนี้แหละหนาขอให้คุณพระจงเห็นใจข้าพเจ้าบ้างเถิดว่ามันตกอยู่ในระหว่างเขาควายแท้ๆ พระสุริยภักดีว่ากว่าข้าพเจ้าจะไปถึงเมืองนครราชสิมาเจ้าอนุก็คงจะยกกองทัพไปตั้งยึดอยู่แล้วๆ ข้าพเจ้าจะมีโอกาศเล็ดรอดไปได้อย่างไร ถ้าหากเจ้าอนุมีความสงสัยหรือไม่ไว้ใจขึ้นมาก็จะจับตัวฆ่าเสียเท่านั้นเอง ซึ่งข้าพเจ้าเองก็หมดปัญญามองไม่เห็นหนทางรอดอยู่เหมือนกัน เจ้าอุปราชว่าข้อนั้นคุณพระไม่ต้องวิตก ข้าพเจ้าจะทำหนังสือฝากไปให้เจ้าอนุฉะบับหนึ่ง บอกเรื่องราวให้เจ้าอนุรู้เรื่องว่าคุณพระกับข้าพเจ้าเปนเพื่อนฝูงเคยรักชอบกันมาเห็นทีเจ้าอนุจะไม่ฆ่าคงจะปล่อยเปิดทางให้คุณพระไปโดยสะดวกเปนแน่แท้ คุณพระอย่าได้มีความวิตกเลย พระสุริยภักดีว่า เมื่อเจ้าอุปราชมีความเมตตาแก่ข้าพเจ้าถึงเช่นนั้นก็นับว่าเปนพระคุณอย่างที่สุด ข้าพเจ้าจะไม่ลืมบุญคุณเจ้าเลยจนกว่าชีวิตจะหาไม่ เจ้าอุปราชจึงทำหนังสือให้พระสุริยภักดีฉะบับหนึ่ง มีใจความบอกมาถึงเจ้าอนุที่เมืองนครราชสิมา พระสุริยภักดีครั้นได้หนังสือจากเจ้าอุปราชรู้สึกยินดีนัก ก็คำนับลาเจ้าอุปราชยกกองของตนออกเดิรทางจากเมืองยะโยธรตรงมายังเมืองนครราชสิมา

ครั้นพระสุริยภักดียกมาถึงเมืองนครราชสิมาทราบว่าเจ้าอนุมาตั้งค่ายพักไพร่พลเปนจำนวนมากมายอยู่ที่ทะเลหญ้า จึงปรึกษากับพวกข้าหลวงที่ไปสักเลขด้วยกันว่า เจ้าอนุเปนกบฏยกกองทัพกวาดต้อนอพยพครอบครัวขึ้นไปไว้เวียงจันมากมายหลายหัวเมือง ป่านนี้ทางกรุงเทพพระมหานครจะทราบเรื่องแล้วหรือยังก็หารู้ไม่ การที่เราจะกลับลงไปก็จำต้องผ่านเมืองโคราช ถ้ามิฉะนั้นก็ไม่สามารถที่จะลงไปให้ถึงพระนครได้ แต่กรงอยู่ว่าที่ไหนเจ้าอนุจะยอมให้เราไปได้แต่โดยดี มิแต่จะพาลจับตัวพวกเราฆ่าเสียป่นปี้หมดเท่านั้น แต่เคราะห์ดีอยู่หน่อยที่ได้มาพบเจ้าอุปราชซึ่งเปนคนชอบพอกันเข้าที่เมืองยะโสธร เจ้าอุปราชได้ให้หนังสือมาฉะบับหนึ่ง ซึ่งคงจะมีใจความขอร้องให้เจ้าอนุเปิดทางให้พวกเราลงไปกรุงเทพฯ เปนแน่โดยไม่ต้องสงสัย เพราะฉะนั้นเราจะต้องแข็งใจทำใจดีสู้เสือเข้าไปหาเจ้าอนุในค่ายทักทายปราสัยกันในฐานที่เปนเจ้าประเทศราชผู้ใหญ่แต่โดยดีลองดูสักทีเห็นจะดีกว่าอย่างอื่น เมื่อถึงเวลาแล้วเจ้าอนุจะสั่งจับฆ่าเสียก็สุดแท้แต่เรื่องเถิด พระอนุชิตพิทักษ์จึงว่า เวลานี้เท่ากับเจ้าอนุกำลังบ้าเลือดดีเดือดอยู่หนา ซึ่งคุณพระคิดจะเข้าหานั้นจะต้องตรึกตรองเสียให้ดี เมื่อเห็นว่ามีหนทางที่จะหลบหนีอ้อมไปทางอื่นได้แล้ว ลองอ้อมไปให้เสียเวลาเห็นจะดีกว่าที่จะกล้าเข้าไปสู้เสือ พระสุริยภักดีเปนคนมุทะลุหัวดื้อก็ไม่เชื่อถ้อยคำที่พระอนุชิตพิทักษ์ตักเตือนดันทุรังจะเข้าหาเจ้าอนุให้จงได้ พระอนุชิตพิทักษ์เถียงไม่ขึ้น ก็เปนอันต้องจนใจลองเสี่ยงบุญเสี่ยงกรรมตามแต่บุญวาสนา เพราะถ้าจะตั้งหน้าเถียงกันไปก็จะเปนที่ขัดใจกันขึ้นเองเปล่าๆ

ครั้นรุ่งขึ้นเวลาเช้าพระสุริยภักดีก็เข้าไปหาเจ้าอนุภายในค่ายใหญ่ แสดงความเคารพกราบไหว้ตามประเพณีแล้ว ก็เอาหนังสือที่เจ้าอุปราชมีมายื่นให้ต่อมือเจ้าอนุ อง เจ้าอนุทราบในหนังสือของเจ้าอุปราชน้องชายบอกความประสงค์จำนงหมายมาว่า พระสุริยภักดีจะขอลงไปกรุงเทพฯ จะเปนการขัดข้องหรือหาไม่ เจ้าอนุนิ่งตรองอยู่เปนครู่ใหญ่จึงบอกกับพระสุริยภักดีว่า เมื่อท่านอยากจะลงไปก็ไปเถิดเราไม่ห้ามปรามขัดขืน แต่จะต้องนำข้อความที่เราสั่งไปนี้กราบบังคมทูลสมเด็จพระเจ้าอยู่หัวให้ทรงทราบด้วย พระสุริยภักดีจะรับได้หรือไม่เล่า พระสุริยภักดีได้ยินเจ้าอนุบอกมาดังนั้นก็เบาใจหายใจออกมาได้คล่องคอตอบว่า เจ้าจะสั่งการสิ่งใดข้าพเจ้าจะขอรับอาสาไปกราบบังคมทูลให้ทรงทราบตามที่สั่งไปนั้นให้เสร็จสิ้นทุกประการ เจ้าอนุหัวเราะแล้วว่า จงช่วยกราบบังคมทูลพระเจ้าอยู่หัวให้ทรงทรงทราบว่า อันที่จริงนั้นตัวของข้ามิได้เปนกบฏดอก เหตุที่ยกกองทัพลงมาที่นี่ครั้งนี้ก็เพราะว่าครัวเมืองนครราชสิมากับครัวเมืองสระบุรีเขาร้องทุกข์ไปว่า เจ้าเมืองกรมการข่มเหงเบียดเบียนเขานัก จึงได้มีใจสมัครขอขึ้นไปอยู่ด้วย เราจึงได้ยกกองทัพลงมารับครอบครัวหัวเมืองทั้งสองขึ้นไป พระสุริยภักดีรับปากว่าพอจะทำได้ แล้วก็แกล้งทำกิริยาอ่อนน้อมมีความกลัวเกรงเจ้าอนุมากจนเจ้าอนุรู้สึกชอบใจ จึงถามขึ้นว่าบรรดาขุนนางที่เปนข้าหลวงมาสักเลขด้วยกันทั้งหมดมีใครบ้างให้พระสุริยภักดีแสดงรายชื่อมาให้ฟังโดยถ้วนถี่ให้ครบทุกคน และซักถามจำนวนไพร่พลที่ควบคุมมา พระสุริยภักดีก็ชี้แจงบอกรายชื่อให้เจ้าอนุฟังหมดสิ้นทุกคนโดยความสัตย์จริง เจ้าอนุนั่งนิ่งนึกอยู่เปนครู่ จึงได้พะยักหน้าให้พระสุริยภักดีไปได้ พระสุริยภักดีรู้สึกโล่งใจราวกับว่าเข้าไปตกอยู่ในปากพระยาเสือร้าย ซึ่งอ้าปากมีเขี้ยวขาวทั้งบนและล่างคาบไว้ ยังแต่จะเคี้ยวขม่ำเข้าเมื่อไรก็จะแหลกเหลว แต่ว่าพระยาพยัคฆ์ร้ายได้คายหลุดออกมาได้ไม่ขบกินให้รู้สึกยินดีราวกับว่าจะแทรกลงไปในพื้นแผ่นดิน ก็รีบกราบลาเจ้าอนุออกจากค่ายขึ้นช้างพรายเตรียมการที่จะออกเดิรทางไปเสียให้พ้นทุกข์พ้นร้อนในทันที

ในทันใดนั้นเองเจ้าอนุจะนึกเฉลียวใจอย่างไรขึ้นมาสักอย่างหนึ่ง จึงร้องบอกเจ้าโถงซึ่งนั่งอยู่ณที่นั้นขึ้นว่า พระสุริยภักดีมันได้หนังสือของเจ้า

(ยังมีต่อ)

# เครื่องวิทยุ และ อาหลั่ย
# ตก มา ใหม่ อีก มาก มาย

เชิญท่าน ไปชม ให้ ได้ มีแทบ ทุกอย่าง ที่ ท่าน ต้องการ

เช่น ทรานสฟอร์มเมอร์ ขนาดต่างๆ
รี่สิสแตนท์ ขนาด ต่าง ๆ
วาริเอเบิลคอนเดนเซอร์ ขนาดต่างๆ
เครื่องประกอบทำเครื่องแปลงไฟ ฯลฯ ฯลฯ

**นอก จาก นี้ ยัง มีสิ่ง อื่น ๆ และ เครื่อง อุปกรณ์ อีก เอนก อนัน ตัง**

เงินต่างประเทศแพงขึ้นอีกมาก แต่เรายังขายถูกที่สุด เพราะ ของสั่ง เมื่อเงินยังไม่ขึ้น

**ของ เหล่า นี้ ลด ๕๐ เปอร์เซ็นต์ จาก ราคา เดิม**

**หลอด วิทยุ ขนาด ต่าง ๆ ซึ่ง ลดขาย ถูกนั้น ก็ ได้ ม ตก เข้า มา อีก เปน อัน มาก**

เครื่องวิทยุขนาดต่างๆ (เครื่องสำเร็จ_ยก ไปใช้ ได้ ทีเดียว ก็ขายถูก กว่า ที่แล้วๆ มา

**ท่าน ต้อง รีบ ฉวย โอกาศ ไป ซื้อ เสีย แต่ เดี๋ยวนี้**

**คราว ผ่า เรา จะ ขาย ถูก เช่น นี้ อีก ไม่ ได้ เพราะ ราคา เงิน เมืองนอก แพง**

# โอกาศใช้ของถูกมีครั้งนี้เท่านั้น

## ห้างสามเหลี่ยม จำกัด

ปากคลองตลาด พระนคร โทรศัพท์ ๖๕๓