ด่วน... หลินไต้ดาราฮ่องกงปิดประตูขังตัวเองกินยาฆ่าตัวตาย !

อตร.เผยเรื่องทอปเลสในสถานทูตฝรั่งเศส 'เปลือยก็ไม่ผิด'

วิจิตราต่อกกลับชมพูโต้หนักกลางศาล 'ซักแบบนี้ไปซักที่บ้านดีกว่า'!

7 อันธพาลวัยรุ่นบุกยิง 4 นักศึกษาเทคนิค

แนวหน้าแห่งยุค

เดลินิวส์

ฉบับที่ 5442 ประจำวันเสาร์ที่ 18 กรกฎาคม พ.ศ. 2507 ราคา 1 บาท

ลดราคา...
ค่ากระแสไฟฟ้า
รมต. พจน์ สารสิน ยืนยัน
มีแต่จะลดลงเรื่อยๆ
ไม่มีขึ้น !

□ เสด็จวัดพระแก้ว

สมเด็จพระนางเจ้าพระบรมราชินีนาถ พร้อมด้วยสมเด็จพระเจ้าลูกเธอ เจ้าฟ้าหญิงจุฬาภรณ์วลัยลักษณ์ เสด็จในพิธี บวชนาค หลวง ที่พระอุโบสถวัดพระศรีรัตนศาสดาราม เมื่อบ่ายวานนี้

ปราดเข้าล้อมพร้อมปืนมีด
กระหน่ำยิงแล้วหนีขึ้นแท็กซี่

เจ็ด อันธพาลวัยรุ่น ควงปืน มีดบุก วิทยาลัยเทคนิค สาด กระสุน ใส่กลุ่ม นักศึกษา อย่าง เหี้ยมเกรียม แล้วเผ่นขึ้นรถแท็กซี่เตรียมหนี แต่บังเอิญ รถ วิทยุนครบาลประสบเหตุพอดี เลยรวบหัว ในเจ็ดอันธพาลไว้ ได้โดยละม่อม

□ อ่านต่อหน้า 2

'เดลินิวส์' กระซิบ.. อาทิตย์หน้า 4 สี! ตามเคย...

ผู้กำกับเพชรแจ้งความ 'เดลินิวส์'
อ้างหมิ่นประมาทกรณีจับพนัน

ผู้กำกับ การตำรวจเพชรบุรี แจ้งข้อหา "เดลินิวส์" หมิ่นประมาททำให้เสื่อมเสียชื่อเสียง กรณีบุกเข้าจับบ่อนการพนัน

□ อ่านต่อหน้า 2

□ วิจิตรามาศาล

ท่านผู้หญิงวิจิตรา ธนะรัชต์ ขณะกำลังก้าวขึ้นศาลแพ่ง เมื่อเช้าวานนี้ท่ามกลางประชาชนที่ไปคอยดูและฟังการพิจารณาแน่นขนัด [ล่างซ้าย] สองผู้ต้องหาบุกยิงนักศึกษาวิทยาลัยเทคนิคที่ถูกจับมาได้และ [ล่างเล็ก] นายเติม วงศ์แก้ว ช่างซ่อมเก๊ทำที่แก้รถสบช่องขึ้นขับรถเตรียมหนี

ยืนยันขาดรายได้ปีนี้ 20 ล้าน
ให้เริ่มตั้งแต่เดือนตุลาคมนี้

นายพจน์ สารสิน รัฐมนตรีว่าการกระทรวงพัฒนาการแห่งชาติ ได้ให้สัมภาษณ์ ผู้สื่อข่าว หนังสือพิมพ์ เมื่อเช้าวานนี้ รับรองว่าค่ากระแสไฟฟ้าลดลงแน่นอนตั้งแต่เดือนตุลาคมนี้เป็นต้นไป และนับแต่นี้ไปค่ากระแสไฟฟ้าจะไม่ขึ้นอีก มีแต่จะลดลงเรื่อยๆ

□ อ่านต่อหน้า 2

ตอบหน้าตาเฉยไม่รู้เงินของรัฐ
เข้ามาปะปนในมรดกหรือไม่

ท่านผู้หญิงวิจิตรา ธนะรัชต์ มาศาลครั้งที่ 2 ด้วยการหลบเสียงโห่ฮาของ ประชาชนไป ขึ้น ทางด้านหลังของศาล ทำเอาพวกที่รออยู่ด้านหน้าต้องคอยเก้อ ผิดหวังไปตาม ๆ กัน แต่ก็มีลักษณะมั่นใจในตัวเองมากขึ้น โดยตอบข้อซักถามของทนายชมพูอย่างดุเดือด ท้าให้ไปพิสูจน์ข้อเท็จ

□ อ่านต่อหน้า 2

เดินขบวนขับโกลด์วอเตอร์

มีรายงานข่าวจากซานฟรานซิสโกแจ้งว่า เมื่อวันพฤหัสบดีนี้

□ อ่านต่อหน้า 2

จับช่างพี่ตเก๊แก้รถไม่เลือก

หนุ่ม แปลอ ... ให้เข้าไปไรไหม ?

เปลือยอกก็ไม่ผิดถ้าเป็นศิลปะ อยู่ในสถานทูตตำรวจไม่เกี่ยว

"ในสถานทูต เขาจะทำอะไรก็ได้ จะเปลือยอกก็ได้ ตำรวจไม่เกี่ยวข้อง" พล.ต. ... ประเสริฐ

อ่านต่อหน้า 2

ทิ้งจดหมาย ยกเงินให้ลูก

หลินไต้ ดาราสาวฮ่องกงเป็นที่รักกันดีในภาค-

□ อ่านต่อหน้า 2

รักบี้

□ ต่อจากหน้า 15

เทศไทย จึงจะจัดชิงชนะเลิศวันที่ 9

ที่สนามศุภชลาศัยเวลา 17.00 น. วันนี้ สมาคมรักบี้ฟุตบอลแห่งประเทศไทย จะเปิดการแข่งขันรักบี้ประเภทมหาวิทยาลัยหรือเทรียมอุดมศึกษา โดยจะจัดให้ทีมของมหาวิทยาลัยแพทยศาสตร์กับทีมของวิทยาลัยพลศึกษา ลงสนามเป็นคู่แรก

การแข่งขัน จะมีสลับกันไปกับประเภทโรงเรียนและประเภทสโมสร จนกระทั่งวันที่ 16 กันยายน ระหว่าง พลศึกษากับเกษตรศาสตร์ ซึ่งเป็นคู่สุดท้ายก่อนที่จะมีการชิงชนะเลิศขึ้นในวันที่ 9 พฤศจิกายน.

สมิงเดชะ

□ ต่อจากหน้า 15

เป็นรายการมวยตู้ รวมทั้งสองรายการมีมวย ให้ดูกันเต็มเหยียด ถึงสิบหกคู่เช่นเคย

คู่เอกของรอบ บ่ายใน วันนี้ คือ กิมเหว่ง ศ.อดิศร กับ มหะหมัด ลูกราชมนู กิมเหว่ง เหนือกว่าทุกอย่างไม่ว่าจะเป็นกำลังปะทะ ความหนักหน่วง จึงคงจะผ่านมหะหมัดไปได้ไม่ยาก

คู่อื่น ๆ รอรวบรัดตัดความว่า พัทยา สกุลไทย คิดว่า คมน์เพชร ลูกยอดฟ้า ประดับชัย เลือดเมืองเทรา แข็งแกร่ง–กว่า ก้องเวหา ลูกบ.พ.ร เหมือนฝัน ร.ส.พ. กำลังปะทะคิดว่า พรน้อย คุชาศึก มวยเก่าซึ่งกำลังวังชาไม่สู้ดี สุทธิเดช ลูกละโว้ จะชนะ คำเนิน ส. สละปรุง ถ้าไม่มีเลศนัยแอบ–ฉฝง เกรียงไกร ลูกเจ้าพระยา จะชนะจักรนารายณ์ ศิษย์เวียงจันทร์ เพราะแข็งแกร่งกว่ากันมาก ก้องเกียรติ ส.เทพฤทธิ์ คิดว่าแสน ส.พญาไท และ ทนงศักดิ์ ลูกงามศิริ พอมีทางชนะ รุ่งศักดิ์ ลูกบ้านหม้อได้อย่างโชกโชน

คู่เอกในราอการรอบค่ำ ซึ่งถ่ายทอดทีวี.ตามปกติ พละชัย วายุบุตรบางแสน เจอกับ พนมบางยี่ขัน อยู่ในรุ่นหนุ่มฉกรรจ์ด้วยกันทั้งคู่ ฝ่ายหลังชั้นเชิงดี เคยปราบมวยหน้าใหม่แทบทั้นไปหลายคนมาแล้ว วันนี้ก็คงจะผ่านพละชัยไปได้อีกเช่นเคย นอกเสียจากจะพิศมาไม่สมบูรณ์ เต็มที่ เพราะได้ขึ้นชกแบบนานทีปีหน เรี่ยวแรงก็คงจะไม่เข้มแข็งเท่าที่ควร

คู่อื่น ๆ กิมส่าง ส. ศกิศร เหนือกว่า เวียงแก้ว ลูกเชมานิมิตร วรชัย ศิษย์น่านเจ้า เป็นรอง พงษ์ศักดิ์ สิงห์ประเวศร์ ดาวศิลา ส. เสรี คิดว่า วีระชาติ นาวาชนส่ง เพลิง คนองศึก ระยะน้อยจะชนะ หงษ์ทอง เทพรังษี เพิ่มศักดิ์ ทวีเกียรติ จะชนะชาญศึก สนั่นเมือง ค่อนข้างแน่ ฉลาม พงษ์สิงห์ เหนือกว่า สุระ สายฟ้าแลบ และขันดี สิงห์วัฒนา พอมีทางชนะ สุวิน ศุภชาติ.

เวทีลุมพินี

□ ต่อจากหน้า 15

4. คำเนิน ส. สละปรุง
   สุทธิเดช ลูกละโว้
5. กิมเหว่ง ศ. อดิศร
   มหะหมัด ลูกราชมนู
6. เกรียงไกร ลูกเจ้าพระยา,
   จักรนารายณ์ ศิษย์เวียงจันทร์
7. ก้องเกียรติ ส. เทพฤทธิ์
   แสน ส. พญาไท
8. ทนงศักดิ์ ลูกงามศิริ
   รุ่งศักดิ์ ลูกบ้านหม้อ

รอบค่ำ

เวียงแก้ว ลูกเชมานิมิตร
2. วรชัย ศิษย์น่านเจ้า
   พงษ์ศักดิ์ สิงห์ประเวศร์
3. ดาวศิลา ส. เสรี
   วีระชาติ นาวาชนส่ง
4. เพลิง คนองศึก
   หงษ์ทอง เทพรังษี
5. เพิ่มศักดิ์ ทวีเกียรติ
   ชาญศึก สนั่นเมือง
6. พละชัย วายุบุตรบางแสน
   พนม บางยี่ขัน
7. ฉลาม พงษ์สิงห์
   สุระ สายฟ้าแลบ
8. ขันดี สิงห์วัฒนา
   สุวิน ศุภชาติ.

พจน์ยืนยัน

□ ต่อจากหน้า 3

เด็ดขาดนั้นมีที่มาที่ไม่เหมือนกับของเรา เพราะรัฐมนตรีทุกคนรับผิดชอบต่อประ ธานาธิบดีคนเดียว และประธานาธิบดี ประชาชนเป็นผู้เลือก ซึ่งทางฝ่ายสภาไม่มีทางจะไปลงมติโค่นล้มรัฐบาลเสียได้ นอกเสียจาก ประธานาธิบดีจะมี ความผิด อย่างร้ายแรง ที่สุดฐานทรยศต่อประเทศชาติ สภาคองเกรสส์ [รวมสภา] ทำหน้าที่เป็นคุลาการพิจารณาโทษได้

□ ควรแก้ข้อบกพร่อง

รัฐมนตรี ว่า การ กระ ทรวงพัฒนาการแห่งชาติเห็นว่า การดึงรวมเอาระบอบของสหรัฐและอังกฤษมาประกอบกันใช้กับประเทศไทย อาจจะไม่เป็นผลดีก็ได้ ทั้งนี้เพราะชาติแต่ละชาติ ขนบธรรมเนียมประเพณีวิถีการดำเนินชีวิตแตกต่างกัน "เรามีประสพการณ์เกี่ยวกับนายปกครองในระบอบรัฐธรรมนูญมา 32 ปี แล้ว ควรที่จะนำข้อบกพร่อง ที่ ผ่านมาแก้ไขใหม่เสียจะดีกว่า" นายพจน์ กล่าวในตอนหนึ่ง พร้อมกับเสริมว่า ร่างรัฐธรรมนูญที่กำลังร่างนี้ อาจได้ รับการแก้ไขเปลี่ยนแปลงให้เหมาะสมในขั้นการพิจารณาขั้นสุดท้ายในสภาก็ได้

□ คล้ายแบบเดอโกลด์

รัฐมนตรีพจน์ สารสิน กล่าวต่อไปว่า เข้าใจว่ารัฐธรรมนูญที่กำลังร่างอยู่นี้ เป็นแบบคล้ายกับรัฐธรรมนูญสาธารณรัฐที่ 5 ของฝรั่งเศส ซึ่งเรียกชานกันว่า "รัฐธรรมนูญเดอโกลด์" วิธีนี้เมื่อ ส.ส. คนใดถูกเลือกเป็น ร.ม.ต. จะต้องลาออก แล้วตำแหน่ง ส.ส. ที่ว่างลงนั้นจะเลื่อน ตัวสำรองไว้ขึ้น มา ดำรง ตำแหน่งแทน โดยไม่ต้องเลือกตั้งซ่อมใหม่แบบของฝรั่งเศสก็ไม่เลวนัก แต่ก็ควรใช้วิธีตัวสำรองเลื่อนขึ้นมาเป็น ส.ส. แทน เพื่อจะได้ไม่ต้องเลือกตั้งซ่อมอีก

□ ต้องวางรากฐานให้ดี

อดีตนายกรัฐมนตรี เนติบัณฑิตจากประเทศอังกฤษ ให้ความเห็นเกี่ยวกับรูปการปกครองต่อไปอีกว่า สิ่งที่สำคัญที่สุดก็คือ จะต้องวางรากฐานเกี่ยวกับระบบพรรคการเมืองให้ดี และว่าประเทศไทยการ มีพรรค การเมือง 2–3 พรรคเท่านั้น พรรคการเมืองแต่ละพรรค ควร จะเข้มแข็งอย่างเพียงพอ พร้อมกับวาง ราก ฐาน แนว นโยบาย ที่แน่นอน นายพจน์ สรรสิน เรียกร้องให้ยึดถือ หลักนี้ เป็นประการสำคัญ เพื่อเสนอตัวแก่ประชาชนแทนที่จะใช้ความนิยมชมชอบของแต่ละบุคคลเป็นเกณฑ์ ผู้สมัครทุกคนควรสมัคร ในนามของพรรค

□ ให้ดู อเมริกา เป็นตัวอย่าง

รัฐมนตรีกระทรวงพัฒนาการชี้ให้ดูตัวอย่างนายแบรี โกลด์วอเตอร์ ผู้ชนะการคัดเลือกภายในพรรครีปับลิกัน ของสหรัฐให้ไป แข่ง ขัน สมัคร รับเลือกตั้งเป็นประธานาธิบดี ของสหรัฐในสมัย ท้า นายพ ล่าวว่า ติกเห็นส่วนตัวอย่างไร ก็แล้วแต่ เมื่อได้รับเลือกจากพรรคแล้ว นายโกลด์วอเตอร์ ก็ยึดหลักของพรรคเป็นแนวดำเนินนโยบาย

□ อาจสมัครส.ส.ก็ได้

เมื่อผู้สื่อข่าวถามว่าจะสมัครเป็นส.ส.หรือไม่ ถ้ารัฐธรรมนูญเรียบร้อยแล้ว นายพจน์ ตอบว่า หากมีคนสนับสนุนก็จะสมัคร แต่จะต้องพิจารณาดู ก่อนอย่างรอบคอบ.

7 อันธพาล

□ ต่อจากหน้า 1

เหตุวุ่นวายรายนี้ ได้เกิดขึ้นเมื่อเวลาประมาณ 12.30 น. วันวานนี้ ขณะที่นักศึกษา วิทยาลัยเทคนิค ทุ่งหมาเมฆ กำลังหยุดพักรับ ประทาน อา หาร กลาง วันได้มีกลุ่มวัยรุ่นซึ่งไม่ใช่ คนในย่านนั้นรวม 7 คนด้วยกัน ยืนออยู่ที่บริเวณหน้าร้านอาหาร ซึ่งอยู่ห่าง ประตู ของ วิท ยา ลัยเทคนิคเพียงไม่กี่เมตร

ขณะนั้นนักศึกษาแผนกช่างพิมพ์ปีที่ 2 รวม 4 นายมี นายนพฤทธิ์ บัณฑิตวงศ์ นายอำนาจ ชัยศักดิ์วัฒน์ นายประสาน ศิริกุล และ นายประสิทธิ์ นอบน้อม ได้พากันเดินออกจากวิทยาลัยฯ เพื่อหาอาหารรับประทาน และโดยทันทีนั้นเอง กลุ่มวัยรุ่นที่ดักอยู่ก็ปรากเข้ารายล้อมนักศึกษาทั้งสี่ โดยทันที พร้อมกับชักปืนมีดออกเตรียมที่จะก่อเหตุร้าย

เมื่อเห็นดังนั้นกลุ่มนักศึกษาจึงกลับตัววิ่งเข้าสู่ววิทยาลัย อย่างรวดเร็ว และพร้อมกันนั้นเสียงปืนจากกลุ่ม วัยรุ่น ก็ ระเบิดขึ้นหนึ่งนัด ปรากฏว่ากระสุนถูกนายอำนาจ ที่ ไหล่ซ้ายด้านหลัง และถูกนายประสาน ศิริกุล ที่ข้อมือขวา จากนั้นกลุ่มมือปืนก็เผ่นหนีไปขึ้นรถแท็กซี่ 'ซีโน่' สีเขียว ถ.ท. 26335 เตรียมจะเผ่นหนี

พอดีกับขณะนั้นรถวิทยุหมายเลข 85 ของกองบัญชาการตำ–รวจนครบาลซึ่งมีพล ฯ นิอมศักดิ์ พรมมี และพล ฯ บุญช่วย ชักน่า เป็นเจ้าหน้าที่ประจำรถได้ผ่านไปประสบเหตุพอดีจึงตรงเข้าจับกุมปรากฏว่ารวบไว้ได้ 5 คนชื่อนายจำลอง ลักษณ์เกษม อยู่บ้านเลขที่ 123 ซออารีย์ ถนนพหลโยธิน นายวิชา แตงเดิมผลอยู่เลขที่ 1337 ตรอกคลองถม บางลำภู นายถวิล จันทร์ทอง อยู่เลขที่ 1366 ซอยนามบัญญัติ บางซุนพรหม นายวิชัย ขวัญยืนอยู่เลขที่ 1823 ซอยเจริญนคร และนายถวิล อิวขะ–ปาวิล อยู่เลขที่ 280/10 ซอยอรรถ ถนนวุฒากาศ ธนบุรี ส่วนอีกสองคนหลบหนีไปได้

จากการตรวจค้นได้ พบ มีดปลายแหลม 4 เล่ม กับปืนลูกซองสั้นทำเองหนึ่งกระบอก จากนั้นเจ้าหน้าที่ ตำรวจประจำรถ วิทยุก็นำผู้ ต้อง หา ทั้ง หมด ส่ง มอบ ให้ ร.ต.ท. นภา พยัคฆพันธ์ นายร้อยเวร ส.น. ลุมพินีสอบสวนดำเนินคดี จากการสอบสวนได้ความว่าเหตุที่เกิดขึ้นนี้ ปรากฏว่า กลุ่มวัยรุ่นที่ถูกจับกุม และหนีไปได้นั้นต่าง ก็เป็น ยอด อยู่คนละแห่ง แต่ก็ได้รวมกันคิดก่อนเกิด เหตุกลุ่มผู้ ต้องหาได้ไปยั่วแหย่นักศึกษาสาวของวิทยาลัยเทคนิคถึงหน้าวิทยาลัย จึงเกิดเขม่นกันขึ้นกับกลุ่ม ผู้บาดเจ็บและในที่สุดในวันรุ่ง ขึ้นพวกผู้ต้องหาก็ได้ ไปรวมกำลังกัน นำอา วุธบุกเข้าทำร้าย กุ่อริจนถูก จับกุม ดัง–กล่าว.

เดินขบวน

□ ต่อจากหน้า 1

มีประชาชนผู้ต่อต้านการแบ่งแยกผิววาว 500 คนได้ชุมนุม.เดินขบวนที่บริเวณหน้า"ทาวแฟเลซ" อันเป็นที่พรรครีปับลิกัน ใช้ เป็นสถานที่สงกะแนนเสียงเลือกตั้งนา–ทั่ง.ปี.ประธานาธิบดีสหรัฐอเมริกาสมัยนี้ ดังที่เคลินิวส์ได้เสนอข่าวไปแล้วว่า ให้แก่นาย แบรี โกลด์วิอเตอร์นั้น

รายงานข่าวแจ้งว่า พวกเดินขบวนแบกป้ายขับไล่โกลด์วะเตอร์ประท้วงที่เขา สมัครเข้า รับเลือกตั้งเป็นประธานาธิบดี เนื่องจากบุคคล ผู้นี้ มีนโยบาย กีดกัน ผิวอย่างไรก็ดี การเดินขบวนคราวนี้ไม่เหมือนกับเมื่อคืนวันพุธ คืนวันดังกล่าว พวกนักเดินขบวนได้นั่งเรียงราย บนถนน ทำให้รถผ่านไปมาไม่ได้

การเดินขบวนประท้วงคราวนี้ โกลด์วอเตอร์ผู้ถูกประท้วงกลับไปเสียก่อน ไม่ทันได้เห็นเขาออกจากทาว แฟเลซ ก่อน หน้านี้เล็กน้อย.

ด่วน...หลินไต้

□ ต่อจากหน้า 1

พันเอเขีย ในฐานะตราเจ้าบทบาท เคยได้รับรางวัลตารา แสดงดีเด่นที่สุดของการประกวด–ภาพยนตร์ภาคพื้นเอเชีย ตายเสียแล้ว เมื่อวานนี้ที่ฮ่องกง

ตามรายงานข่าวจาก ฮ่องกงแจ้งว่า เธอถูกพบนอนสลบไสลอยู่บนเตียงโดยสามี จึงได้นำส่งโรงพยาบาลทันที แต่ว่าเธอสิ้นใจก่อนถึงโรงพยาบาล จากการค้นหาหลักฐานในห้อง พบจดหมายสั่งเสียสอะฉบับ ๆ หนึ่ง ถึงนายเอส.เอส.หลุ่ง ว่าให้เลี้ยงดูลูกให้ดีและยกเงิน ทองที่ มีเหลือ ให้ลูกหมด นอกจากนั้นยังได้พบขวดอีกสองใบ รายงานข่าวไม่ได้บอกว่าเป็นขวดยา พิษ หรือขวด อะไร หลักฐานดังกล่าวตำรวจได้ยึดไปเพื่อสืบ สวน สาเหตุ การ ตาย ของดาราสาวต่อไป

นายหลุงซึ่งแต่งงานกับดา–ราสาวในเดือนกุมภาพันธ์ปี 2504 เล่าว่าเธอขังตัวเองอยู่ในห้องนอน เขาต้องพังประตูเข้าไป และในห้องกลิ่นไปด้วยกลิ่นแก๊สชนิดหนึ่ง และพบว่าเธอนอนสลบไสลไม่ได้สติอยู่บนเตียง.

จับช่างฟิต

□ ต่อจากหน้า 1

เครื่องแต่งกายของช่างฟิตเข้าไปตรวจโน่น แก้นี่ที่รถเก๋งคันหนึ่ง ซึ่งจอดอยู่ริมถนนเป็นครู่ใหญ่ จนในที่สุดก็เปิดประตูรถเข้าไปนั่งในที่คนขับ แล้ว ติดเครื่องเจ้าหน้าที่ตำ รวจ ซึ่งเฝ้า ดูอยู่ด้วยความสงสัย จึงขอเชิญตัวไป สอบ ถามที่ โรงพัก หนุ่มแปลกหน้าคนนั้นสารภาพทันทีว่า กำลัง พยายามจะขโมยรถ

นายเกิม วงศ์แก้ววัย 34 ปี ภายในชุดเครื่องแต่งกาย ที่มอมแมมไปด้วยน้ำมัน คล้ายช่างฟิตเข้าไปตรวจดูรถเฟียตเลิกหมาย–เลข ก.ท.ก. 10374 ซึ่งจอดอยู่ริมถนนศรีทอง เสาชิงช้าเมื่อ 16น. เศษบ่ายวานนี้ หลังจาก ที่ทำทีแก้โน่นแก้นี่อยู่ครู่หนึ่ง นายเกิมก็เปิดประตูโดดเข้าไปในที่นั่งคนขับแล้วติดเครื่องอย่างรวดเร็ว แต่ก็เป็นเวลาพอดีที่ ส.ต.อ.ไพฑูรย์ ผูกขา แห่งสถานีตำรวจสำราญ–ราษฎร์ เข้าไปคว้าไว้ทัน

ปรากฏ ว่า รถคัน นั้น เป็นของนายเม้ง แซ่ตั้ง ช่างฟิตหนุ่มวัย24 ซึ่งทำงานอยู่ที่อุไกล้ๆ และ ส.ต.อ.ไพฑูรย์ รู้จักดี

เมื่อไปถึงโรงพัก นายเกิมวงศ์แก้วก็รับสารภาพกับเจ้าหน้า

[illegible] ว่ากำลังพยายามจะขโมย[illegible]ไม่ยอมเปิดเผยว่า

ผู้กำกับเพชรบุรี

□ ต่อจากหน้า 1

อิทธิพล แล้วถูก "มือปืน" จี้ "หงายหลัง" ออกมาจากบ่อนกลางเมืองเพชร

สืบเนื่องมาจาก การเสนอข่าวเปิดโปงพฤติการณ์เลวร้ายของ "กลุ่มอิทธิพลเมืองเพชร" ซึ่งมีทั้งข้าราชการและผู้กว้างขวางร่วมกันสร้างความเดือดร้อนให้แก่ประชาชนชาวเพชรบุรี โดยเฉพาะอย่างยิ่งคือการตั้งบ่อนการพนันเถื่อนและสลากกินรวบ ซึ่งเป็นต้นเหตุให้โจรผู้ร้ายชุกชุม จนในขณะนี้กรมตำรวจต้องส่งกำลังตำรวจจากกองปราบปรามสามยอดและกองบัญชาการตำรวจภูธรไปร่วมกับตำรวจกองบังคับการเขต 7 ทั้งเป็นกองปราบพิเศษขึ้น มีกำลังกว่า 100 นายพร้อมอาวุธทันสมัยและพาหนะออกไปกวาดล้างชุมโจรและอิทธิพลเลวร้ายต่าง ๆ ให้สิ้นซากดัง "เคลินิวส์" เสนอข่าวมาโดยละเอียดแล้วนั้น

ปรากฏว่าการเสนอข่าวของ "เคลินิวส์" เกี่ยวกับการเปิดโปงพฤติการณ์เลวร้ายครั้งนี้ ได้พาดพิงไปถึง พ.ต.อ. สมโภชน์ โอปนพันธ์ ผู้กำกับการตำรวจเพชรบุรีเข้าคอนหนึ่ง กล่าวคือสมัย พ.ต.ต. วินัย วีรวรวิทย์ ยังเป็นผู้บังคับกองอยู่ในอำเภอเมืองเพชรบุรี และบรรดาสมุนผู้กว้างขวางพากันตั้งตัวเป็น "เจ้าพ่อ" คุมบ่อนพนันเถื่อนกันอย่างเอิกเกริกนั้น มีอยู่ครั้งหนึ่งประมาณปลายปี 2506 พ.ต.อ. สมโภชน์ ผู้กำกับการตำรวจเพชรบุรี นำกำลังตำรวจบุกเข้าจับบ่อนพนันเถื่อนแห่งหนึ่ง

ครั้งนั้นเอง ที่ชาวเพชรบุรีทราบกันทั่วไปว่า พ.ต.อ. สม–โภชน์ ผู้กำกับการตำรวจเพชรบุรีต้องเผชิญกับความ "ท้าแห่ง" ของผู้ใต้บังคับบัญชา และผู้กว้างขวาง ซึ่งเป็นสมุนของ "กลุ่มอิทธิพล" กล่าวคือ พอกำลังตำรวจพากันเข้าไปในบ่อนการพนันแห่งนั้น ก็ต้องพากันหยุดชะงัก เมื่อปรากฏว่าของ ส.ต.อ. ผู้หนึ่งซึ่งเป็น "มือปืน" ผู้ใกล้ชิดเจ้านาย พร้อมด้วย "ผู้กว้างขวาง" อีกหลายคน ถือปืนออกสกัดหน้าเจ้าหน้าที่ตำรวจที่จะเข้าจับ จนเกือบจะเกิด "กาลปืน" กันขึ้น

แต่ในที่สุด พ.ต.อ.สมโภชน์กับพวกตำรวจเหล่านั้นก็ไม่อาจจับการพนันในบ่อนแห่งนั้นได้และต้องพากันกลับออกมาด้วยความผิดหวัง

จากการเสนอพฤติการณ์ "ท่าแหงหาญ" ของสมุน 'มือปืน' และบรรดาผู้กว้างขวาง ของ 'กลุ่มอิทธิพล' ของ "เคลินิวส์" คอนนี้เอง ปรากฏว่า เมื่อ 00 น.เศษวันที่ 14 กรกฎาคมศกนี้ พ.ต.อ.สมโภชน์ โอปนพันธ์ ผู้กำกับการตำรวจเพชรบุรี ได้เข้ แจ้งความต่อ ร.ต.อ. อารีย์ เชาน์ศิริ นายร้อยเวรพนักงานสอบสวน สถานีตำรวจภูธรเมืองเพชรบุรี กล่าวหาว่า "เคลินิวส์" โฆษณาข่าวหมิ่นประมาทใส่ความและทำให้ชื่อเสียงของพ.ต.อ.สมโภชน์เสื่อมเสีย ซึ่งร.ต.อ. อารีย์ได้รับแจ้งความไว้เพื่อเรียกตัวบรรณาธิการ "เคลินิวส์" ไปสอบสวนชี้แจ้งจริงต่อไป.

อตร. เผย

□ ต่อจากหน้า 1

รุจิรวงศ์ อธิบดีกรมตำรวจกล่าวถึงกรณีการเปลื้อยของ มารยาท กระแสร์สินธุ์ หรือ มาดาม โรเลต์ อังเดรียน ในงานวันชาติฝรั่งเศส เมื่อ 2–3 วันมานี้

หลังจากที่ได้เกิดโชว์อกเปลือยในชุด'ทอปเลส' ของสาวไทยผู้ได้ผัวหนุ่มฝรั่งเศส ที่งานวันชาติฝรั่งเศส ในสถาน เอกอัครราชทูตเมื่อวันที่ 14 กรกฎาคมนี้ และได้ก่อให้เกิดการวิพากษ์วิจารณ์กันว่าจะเข้าข่ายของกฎหมาย ที่ทางตำรวจ เตรียมใช้ สกัด กั้นวัฒนธรรม–เปลือยแบบนี้หรือไม่แล้ว เมื่อเช้าวานนี้บรรดาผู้สื่อข่าวจึงได้มีโอกาสเรียนถาม พล.ต.อ. ประเสริฐ รุจิรวงศ์ถึงเรื่องนี้ ซึ่งรัฐมนตรีช่วยว่าการกระทรวงมหาดไทยและอธิบดีกรมตำรวจ ก็ได้กล่าวว่าสำหรับกรณีนี้ ทางตำรวจไม่อาจทำอะไรได้

อธิบดีกรมตำรวจได้ชี้แจงถึงเหตุผลว่า "เพราะเขาเข้าไปอยู่ในสถานทูตซึ่งถือว่าเป็นแผ่นดินของเขา เพราะในสถานทูต เขาจะทำอะไรก็ได้ จะเปลือยก็ได้ ตำรวจไม่เกี่ยวข้อง"

เมื่อผู้สื่อข่าวเรียนถามด้วยข้อสังเกตถึงพฤติการณ์เปลือยอกซึ่งน่าจะกระทำตั้งแต่ก่อนเข้าไปในงานที่สถานทูต ระหว่างที่นั่งรถยนต์ออกจากบ้าน พล.ต.อ. ประเสริฐ ก็ได้ชี้แจงว่า "ก่อนที่จะเข้าไปในสถานทูตฝรั่งเศส คงจะไม่แต่งชุดทอปเลส คงจะมีเสื้อคลุมปิดไปก็ได้"

อย่างไรก็ดี อธิบดีกรมตำรวจได้กล่าวยืนยันว่า "ใครแต่งชุดทอปเลสจะจับกุมอย่างเด็ดขาด เมื่อวันสองวันมานี้ก็ได้จับชฎาพรไปปรับ 500 บาท ฐานขายรูปในไนท์คลับ แต่อย่างไรก็ตาม การจับกุมผู้แต่งชุดทอปเลสนั้น เราก็ต้องสังเกตดูว่า ไม่เป็นเรื่องของศิลป เพราะถ้าเป็นเรื่องศิลป แม้จะเปลือยอกเราก็ทำอะไรเขาไม่ได้"

เมื่อค่ำวันที่ 16 นี้ หลังจากที่การเปลือยอกของเธอได้กลายเป็นข่าวบนหน้าหนึ่งของหนังสือพิมพ์ทั้งภาษาไทยและภาษาอังกฤษไปแล้ว มารยาท กระแสร์สินธุ์ก็ได้ชี้แจงกับ "เคลินิวส์" ซึ่งตามไปพบขณะรับประทานไก่ย่าง อยู่กับสามีและเพื่อน ที่ภัตตาคารแห่งหนึ่ง "ที่นั่นเหมือนบ้านของเรา เราจะทำอะไรก็ได้" เธอกล่าวด้วยภาษาฝรั่ง และด้วยอาการของฝรั่งเต็มตัว.

ลดราคา

□ ต่อจากหน้า 1

นายพจน์กล่าวว่า การลดค่ากระแสไฟฟ้านั้นเป็นนโยบายของรัฐบาลอยู่แล้ว แม้ว่าจะต้องคำนึงถึงค่าใช้จ่ายที่การ ไฟฟ้าผูกพันอยู่ก็ตาม สำหรับการลดราคา[illegible]ไฟฟ้ายันฮีขาดรายได้ถึง 20 ล้านบาท การไฟฟ้าภูมิภาคขาดรายได้ไป 8 ล้านบาท ทั้งนี้เป็นการส่งเสริมให้มีการใช้ไฟฟ้าให้มากขึ้น เพราะ เรามีไฟฟ้า อย่างเพียงพอแล้ว ทั้งโรงงานอุตสาหกรรมที่คณะ กรรมการ ส่งเสริมการลงทุนได้ส่งเสริม อยู่ ก็จะ ได้ วางข้อกำหนดให้ใช้ไฟฟ้าที่ เรา ผลิตได้ ณ ที่ระดับไปซื้อเครื่อง[illegible]

วิจิตราขึ้นศาล

□ ต่อจากหน้า 3

"ตั้งแต่พยานอยู่กินกับ จอมพล สฤษดิ์ ที่บ้านสี่เสาเทเวศร์นั้น พยานเคยเห็นเอกสารยอดเงินฝากประจำปีก็ดี หรือยอดเงิน 6 เดือนครั้งก็ดี ที่ส่งมาจากธนาคาร บ้างไหม?" ร.ท.อ.ชมพูถาม

"เคยเห็นมีบ้างเหมือนกัน"

□ ต่างคนต่างดึงลิ้นชักกันดูได้

ร.ท.อ. ชมพูถาม"เมื่อทางธนาคารส่งเอกสารมานั้น หลักฐานที่ว่านี้ พยานเป็นผู้เก็บใช่ไหม?"

"หลักฐานบางอันพยานเป็นผู้เก็บ และหลักฐานบางอันจอมพลสฤษดิ์เป็นผู้เก็บก็มี แต่แล้วก็ทุกเก็บไว้ที่บ้านสี่เสาเทเวศร์นั่นเอง"

ร.ท.อ.ชมพูถามอีกว่า "หลักฐานบางอันที่พยานว่าพยานเก็บเองนั้น ทั้งนี้โดยจอมพลสฤษดิ์เป็นผู้เลือกหลักฐานนั้นให้เก็บหรือเปล่า?"

"จอมพลสฤษดิ์ ท่านไม่ได้เลือกให้พยานเก็บ บางอันท่านดูแล้วท่านก็ไว้ในลิ้นชักโต๊ะทำงานซึ่งอยู่ชั้นบน บางหลักฐานพยานดูแล้วก็เก็บใส่ไว้ในลิ้นชักท่านองนี้แหละค่ะ"

ร.ท.อ. ชมพูถาม "ในลิ้นชักโต๊ะของจอมพลสฤษดิ์ ก็ดีหรือลิ้นชักโต๊ะของพยานก็ดี ต่างคนต่างดึงลิ้นชักซึ่งกันและกันดูได้ใช่ ไหม?"

"ใช่ค่ะ"

ร.ท.อ. ชมพูถาม "ได้ปฏิบัติต่อกันเช่นนี้ตลอดมาจนกระทั่งจอมพลสฤษดิ์ถึงแก่อสัญกรรมใช่ไหม?"

"เรื่องนี้ก่อนถึงแก่อสัญกรรม พยานไม่ค่อยได้ดูหลักฐานหรือบัญชีหรอกค่ะ เพราะมัวมายุ่งเกี่ยวกับเรื่องการป่วย ของ–จอมพลสฤษดิ์เสีย"

□ อ้างคำนายกถนอมเรียกเงินสดสฤษดิ์

ร.ท.อ. ชมพูถาม "ก่อนจอมพลสฤษดิ์ ถึงแก่อสัญกรรม 1 หรือ 2 เดือน พยานทราบไหมว่าจอมพลสฤษดิ์มีทรัพย์ทั้งหมดในธนาคารเท่าไร"

"เรื่องจำนวนทรัพย์นี้ท่านจอมพลถนอม กิตติขจร เคยให้สัมภาษณ์หนังสือพิมพ์ถึงจำนวนเงินไปแล้วแต่จะอย่างไรก็ดี โอกาสต่อไปพยานก็ต้องยื่นบัญชีจำนวนทรัพย์อยู่ดี"

ร.ท.อ. ชมพูถามย้ำอีกว่า "ผมขอถามพยานอีกสักหน่อยว่าก่อนจอมพลสฤษดิ์ถึงแก่อสัญกรรมนั้น มีจำนวนทรัพย์สินอยู่เท่าไรพยานทราบไหม ?"

"ทราบน่ะทราบ แต่ไม่แน่นอนและก็ไม่แน่ใจเพราะยังไม่ได้รับ Statement [ใบแจ้งยอดจำนวนเงิน] ประการหนึ่งและอีกประการหนึ่งทรัพย์สินก็ถูกคณะกรรมการ ฯ อายัดไว้"

ร.ท.อ. ชมพู ถาม "สมมุติว่า พยานได้รับ Statement เมื่อวันที่ 10 ม.ค. 07 จากธนาคารถึงยอดเงินสิ้นปี 2506 แจ้งว่า ทั้งจอมพล สฤษดิ์ และตัวพยานเอง 2 คน มีเงินรวมกัน 10 ล้าน–บาท เช่นนี้ พยานจะเชื่อไหม ?"

"ดิฉันคิดว่า ถ้าเป็นเช่นนี้ก็คิดว่ายังไม่ถูกต้อง"

นายทวี เจริญพิทักษ์ ทนายท่านผู้หญิงวิจิตราลุกขึ้นมาค้านว่า ทนายโจทก์ถามถึงเรื่องจำนวนเงินอีกแล้ว และว่าคดีนี้เป็นคดีขอเป็นผู้จัดการมรดกต่างหาก

ศาลบอกว่า ให้ทนายโจทก์ถามต่อไป

ร.ท.อ. ชมพูถามว่า "และถ้า Statement ทางธนาคารเขาลงยอดมา 200 ล้านบาทล่ะ พยานจะเชื่อไหม?"

"ดิฉันคิดว่า คงยังไม่ถูกต้องเช่นเดียวกัน"

□ ว่าไม่รู้เงินรัฐเข้ามาปนมรดก

ร.ท.อ. ชมพูถาม "เท่าที่พยานว่ารู้เห็นเกี่ยวกับทรัพย์สินของจอมพลสฤษดิ์นั้น พยานทราบบ้างไหมว่า มีเงินของ 'รัฐ' เข้ามาปะปนอยู่ในจำนวนเงินในกองมรดก"

"เรื่องเงินของรัฐเข้ามาปะปนเงินในกองมรดกด้วยหรือไม่นั้น ดิฉันไม่ทราบค่ะ"

"พยานเคยให้การตอบทนายจำเลยมาแล้วว่า พยานเคยกราบเรียนต่อท่านจอมพลถนอม กิตติขจร มาแล้วว่าถ้าหากเงินของรัฐมีปะปนอยู่ในกองมรดกแล้ว พยานก็ยินดีจะคืนให้นั้น พยานได้

□ อ่านต่อหน้า 16

ให้โผน

□ ต่อจากหน้า 15

โลโรน่า ขึ้นชกชิงแชมเปี้ยนโลกจากโผน กิ่งเพชร อีกคน โดยจะจัดที่เวทีอรานเนต้า ในมนิลา และในการนี้ โปรโมเตอร์แห่งฟิลิป–ปินส์ ได้มอบภาระให้ พ.ต.ท. บุญเลิศ เลิศปรีชา เป็นตัวแทนติดต่อเจรจากับ หิรัญ ลีดอกบวบ ผู้จัดการของ โผน กิ่งเพชร

การติดต่อเจรจาจะมีขึ้นในวันจันทร์ ถ้าปรากฏว่าการเจรจาระหว่างหิรัญ ลีดอกบวบ กับ โอซามู โนกุชิ ล้มเหลวลง เราได้ทราบจากการเปิดเผยของ พ.ท.ท. บุญเลิศ เลิศปรีชา ผู้เป็นตัวแทนโปรโมเตอร์ฟิลิปปินส์ว่า ในการเจรจาครั้งนี้ เขาจะเสนอรางวัลให้โผน กิ่งเพชร 40,000 ดอลล่าร์ [800,000 บาท]

ผลมวย

บางซื่อ ยนตรกิจ คว่ำม้าแก่ยืนยง [ลูกชาวเหนือ] เลือดนักสู้ ไม่ลง จึงชนะ ไปได้เพียงคะแนนในการชกเป็นคู่เอก มวยรายการเลือกทหารไทย ที่ลุมพินีวานนี้ พรชัย ยก 3 โรหลุยส์ ธ.มหาชัย ชนะคะแนน ชัชชัย ลูกตากสิน ทำเจ็บ ลูกงามศิริ ชนะทีเคโอ. ชาญศักดิ์ พิทักษ์ชัย ยก 4 เสริมฤทธิ์ ลูกพิชแนตร คว้าสุวรรณ ศรราม ยก 2 พันน้อย ลูกพิสิษฐ์ แพ้โรม

พจน์ยืนยันความเห็นร่างรัฐธรรมนูญถาวร ควรนำข้อบกพร่องที่ผ่านมาแก้ไขใหม่ดีกว่า

นายพจน์ สารสิน ชี้จุดสำคัญของการปกครองประเทศไทยซึ่งจะมีต่อไปว่าสิ่งที่สำคัญที่สุดก็คือจะต้องมีพรรคการเมืองที่มั่นคงมีแนวอุดมการ ที่แน่นอนสร้างความศรัทธาแก่ประชาชนที่จะหันมาเลือกสมาชิกสภาโดยพิจารณานโยบาย ของพรรคอย่างแท้จริง และชี้ด้วยว่าหาก ส.ส. เป็นรัฐมนตรีไม่ได้จะขาดการประสานงานอันดีระหว่างการปฏิบัติ

□ ยืนยันความเห็นเดิม

นายพจน์ สารสิน รัฐมนตรีว่าการกระทรวงพัฒนาการแห่งชาติ ให้สัมภาษณ์ผู้สื่อข่าว เช้าวานนี้ [ที่ 17] ที่กระทรวง เมื่อเวลาประมาณ 10.00 น. แสดงความคิดเห็นส่วนตัว หลายประการในเรื่องรัฐธรรมนูญ ซึ่งกำลังร่างกันอยู่อย่างรีบเร่งในขณะนี้ โดยเฉพาะรูปแบบของรัฐบาล ยกตัวนายกรัฐมนตรี 4 เดือน ให้ความเห็นว่า ปัญหา ส.ส. เป็นรัฐมนตรีไม่ได้ อาจเป็นผลเสียหายเสียด้วยซ้ำ ในฐานะขาดตัวกลางที่จะประสานงานระหว่างฝ่ายบริหารกับฝ่ายนิติบัญญัติ ในระหว่างการปฏิบัติงาน เพราะอาจเป็นไปได้ว่าในการเสนอร่าง พระราชบัญญัติ หรือปัญหาพิเศษแก่สภาซึ่งควรจะมีการอะลุ้มอล่วยกันได้ กลับทำไม่ได้

□ เปรียบรัฐธรรมนูญนอต

นายพจน์ ชี้ว่าระบบการปกครองของอังกฤษ แม้จะไม่มีรัฐธรรมนูญเป็นลายลักษณ์อักษร แต่การปฏิบัติตามขนบธรรมเนียมจารีตประเพณีคุ้นเคยเหมือนว่า รัฐมนตรีจะต้องเป็นสมาชิก สภาล่างเสียด้วยซ้ำ สำหรับสหรัฐอเมริกา รูปแบบการปกครองซึ่งแยกฝ่ายบริหารกับนิติบัญญัติ ออกจากกัน อย่าง

□ อ่านต่อหน้า 2

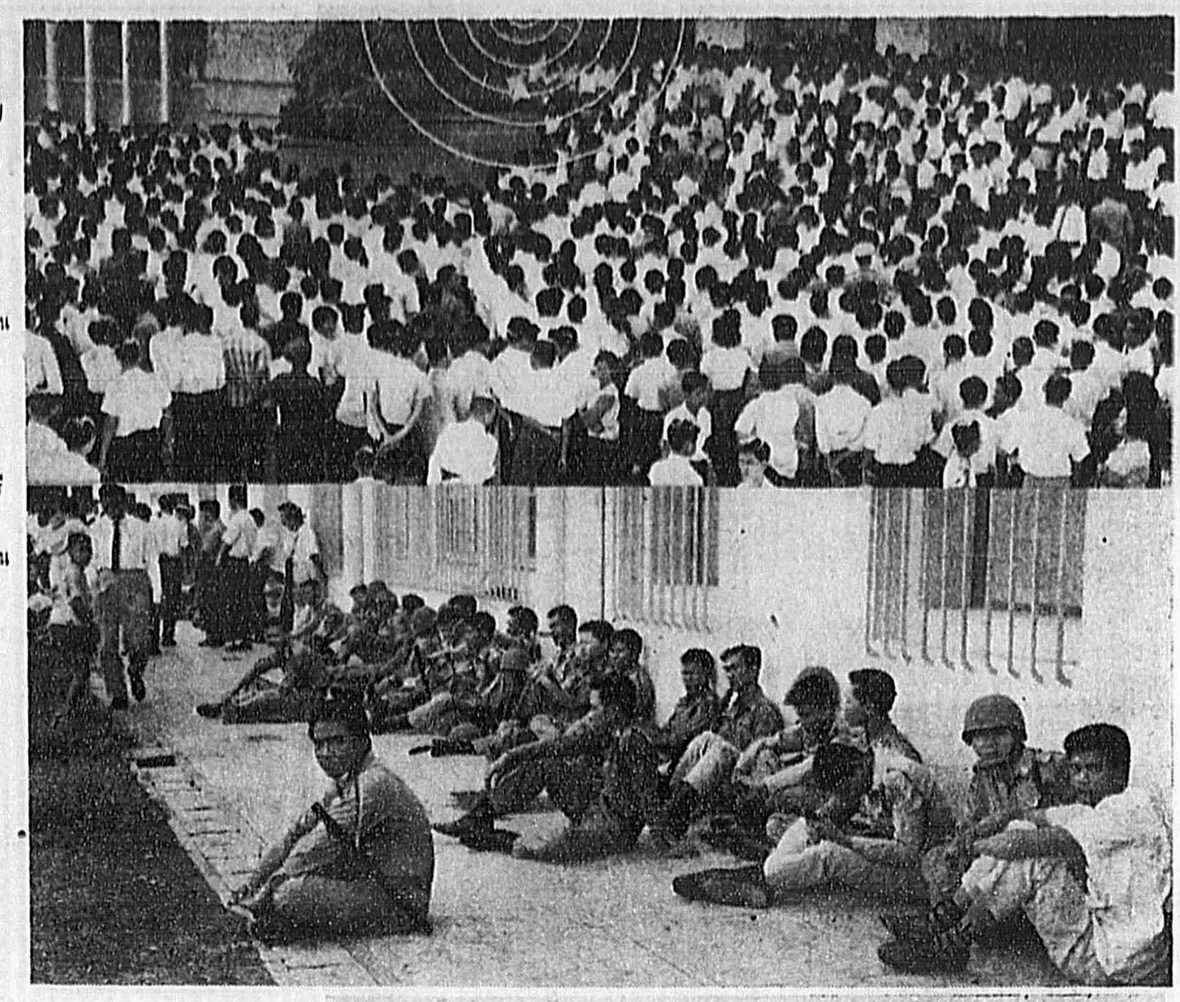

△ ประชาชนแห่กันมาฟังการไต่สวนคดีของจักมรดกเมื่อวานนี้อย่างล้นหลาม ในวงกลมคือเครื่องขยายเสียง ซึ่งศาลนำออกมาติดตั้งให้ผู้ฟัง ๆ ชัดขึ้น ปรากฏว่า หน่วยคอมมานโดไปคอยระวังเหตุร้ายคับคั่งเช่นเคย [ภาพขวามือ] พล.ต. ศรันเทียน เทียม ร.ม.ต. กลาโหมเวียตนามใต้ ที่เข้ามาขอความช่วยเหลือจากไทย เดินทางกลับเมื่อบ่ายวานนี้ [ภาพล่าง] "แม่เล็ก" ยิ้มแย้มขึ้นเก๋งกลับหลังจากให้การเสร็จ.

วิจิตราขึ้นศาล

□ ต่อจากหน้า 1

จริงกันที่บ้าน ถ้าหากยังไม่หายสงสัย แต่ก็แสดงความอึดอัดใจเมื่อถูกซักถามถึงประวัติสมัยยังเป็นนักเรียน สิ่งผิดสังเกตในวานนี้ ก็คือความเงียบสงัดที่ผิดปกติภายในห้องพิจารณา ซึ่งก่อนหน้า 2-3 วัน มีข่าวว่าจะมีบุคคลกลุ่มหนึ่งเข้าไปจับจองที่นั่ง เพื่อป้องกันเสียงโห่ฮาที่อาจจะมีขึ้นเหมือนครั้งที่แล้ว

□ ยังอารักขาเข้มแข็ง

ด้วยจำนวนประชาชนที่บรรดาไปกว่าคราวที่แล้วไม่มากนัก การมาศาลเพื่อสืบพยานในคดี "ผู้จัดการมรดก" ของท่านผู้หญิงวิจิตรา ธนะรัชต์ ในเช้าวานนี้ ก็ยังอยู่ในการคุ้มครองและป้องกันอย่างแข็งแรงจากเจ้าหน้าที่ตำรวจทุกฝ่าย นับตั้งแต่ตำรวจสถานีชนะสงครามเจ้าของท้องที่ ตำรวจกองปราบปรามสามยอดและตำรวจสันติบาล พร้อมด้วยอาวุธปืนกลมือ และระเบิดแก๊สน้ำตาอย่างครบครัน การประสานงานระหว่างเจ้าหน้าที่ผู้รักษาการณ์ก็เป็นไปเหมือนอย่างคราวแรก คือใช้วิทยุสนาม และรถวิทยุของตำรวจกองปราบติดต่อกันตั้งแต่แรกขณะที่ตัวท่านผู้หญิงวิจิตรา ธนะรัชต์ กับคณะเริ่มออกเดินทางมาศาลจากบ้านสะพานควาย สำหรับนายตำรวจนั้นที่ใหญ่ที่คอยไปตามแหล่งการต่อต้าน ก็มี พล.ต.ต. [illegible]

รองผู้บัญชาการตำรวจนครบาล พล.ต.ต. พรหม เภกะนันท์ ผู้บัญชาการตำรวจสันติบาล พ.ต.อ. [พิเศษ] ชุมพล โลหะชาละ ผู้บังคับการตำรวจกองปราบสามยอด และ พ.ต.อ. [พิเศษ] มนต์ชัย พันธ์คงชื่น ร่วมกับนายตำรวจใหญ่อีกหลายนาย

□ ปรบมือต้อนรับชมพูก่กก้อง

ทางประตูเข้าศาลแพ่งด้านหน้าตั้งแต่เวลา 8.30 น. เจ้าหน้าที่ได้ใช้เหล็กกั้นวางเป็นแนวทั้ง 2 ข้างเพื่อกั้นประชาชนไว้ มิให้เข้าไปกีดขวางไปจนถึงตึกบันไดศาล และเลยเข้าไปถึงห้องพิจารณา นายทวี เจริญพิทักษ์ ทนายฝ่ายท่านผู้หญิงวิจิตรา นั่งรถเก๋งคันขาวสีดำมาถึงก่อน เมื่อเวลา 9.05 น. โดยมีนายสงวน จันทรสาขา นั่งร่วมมาด้วย ต่อจากนั้นประมาณ 10 นาที ร.ท. อ. ชมพู อรรถจินดา ทนายฝ่าย พ.ต. เศรษฐา กับ ร.ท. สมชาย ธนะรัชต์ ก็นั่งรถมาถึงพร้อมกับ นายบรีชา มโรหะบุตร ทนายคู่ใจ ทั้ง 2 ก้าวลงจากรถท่ามกลางเสียงปรบมือกราวใหญ่ จากประชาชนที่รออยู่ทางด้านหน้าของศาลแพ่ง

□ วิจิตราแอบบนทางหลังศาล

สำหรับท่านผู้หญิงวิจิตรานั้นมาถึงศาลเวลา 9.08 น. ซึ่งเป็นเวลาใกล้เคียงกับที่ นายทวี เจริญพิทักษ์ กับ นายสงวน จันทรสาขา มาถึง แต่ได้ไปขึ้นทางด้านหลังของศาล โดยรถที่นั่งมาไปวิ่งเข้าทางประตูด้านข้าง ทำเอาประชาชนที่ส่วนมากไปรอดักอยู่ด้านหน้าผิดหวังไปตามๆ กัน เพราะกว่าจะทราบเรื่อง ท่านผู้หญิงวิจิตรากับคณะก็เข้าไปนั่งในห้องพักพยานเรียบร้อยแล้ว คณะที่ติดตามท่านผู้หญิงวิจิตรามาศาล ในวันวานนี้ ก็เช่นเดียวกับครั้งก่อน ก็อมี นางประเทียบ ชลทรัพย์ มารดา นางจงกลนี จันทรสาขา พล.ต.ต. สำราญ กลัดศิริ และ พ.ท. สุรัตน์ ชลทรัพย์

□ ตอบกล้วยเสียงหัวเราะ

ในเครื่องแต่งกายที่แปลกตาไป ท่านผู้หญิงวิจิตรา ซึ่งอยู่ในชุดกระโปรงและเสื้อคำลายจุดขาว มีสีหน้าดีขึ้นกว่าการมาศาลครั้งก่อน ขณะที่ก้าวเข้าสู่ห้องพิจารณาบัลลังก์ 1 น้ำเสียงที่ตอบข้อซักถามของ ร.ท. อ. ชมพู อรรถจินดา ก็มีความมั่นใจมากขึ้น โดยหัวเราะและพูดโต้ตอบอย่างอารมณ์ดีตลอดเวลา แต่บางระยะก็ได้ ร.ท. อ. ชมพู กลับไปอย่างคุเดือด ต่อไปนี้คือรายละเอียดคำต่อคำในการสืบปากคำท่านผู้หญิงวิจิตรา เมื่อเช้าวานนี้ ซึ่งไปสิ้นสุดเอาเมื่อเวลา 12.05 น. ส่วนในตอนบ่ายเป็นการสืบพยานฝ่ายจำเลยอีก 2 ปาก ซึ่งเป็นนายแพทย์ที่ทำการรักษาจอมพลสฤษดิ์ ธนะรัชต์ ก่อนจะถึงอสัญกรรม

หลังจากท่านผู้หญิงวิจิตรา ธนะรัชต์ จำเลยได้สาบานตัวแล้ว ได้ให้การตอบข้อซักถามของ ร.ท. อ. ชมพู อรรถจินดา ทนายฝ่ายโจทก์ว่าได้ยินมาค้างไว้ตั้งแต่นักที่แล้ว เมื่อวันที่ 10 เดือนนี้ มีความว่า

□ เผยประวัติตอนเป็นนักเรียน

พยานเริ่มต้นศึกษาเป็นครั้งแรกที่ โรงเรียน อะไรจำไม่ได้เสียแล้วเพราะเป็นเวลานานถึง 49 ปีมา ล้ว แต่พยานเรียนสำเร็จชั้นมัธยมปีที่ 6 จากโรงเรียนสตรีวิทยา แต่จะสำเร็จเมื่อ พ.ศ. อะไรจำไม่ได้ แต่จำได้ว่าสำเร็จมาเมื่ออายุไม่เกิน 20 ปี เมื่อสำเร็จการศึกษาชั้น ม.6 ที่โรงเรียนนี้แล้ว พยานก็ลาออกจากโรงเรียนด้วยความสมัครใจ แล้วเข้าศึกษาวิชาการเรือนที่โรงเรียนสตรีวิสุทธิคาม อยู่ที่ถนนคำรงรักษ์เรียนอยู่ที่นี่ 2 ปี แล้วออกจากโรงเรียนนี้ไปเข้าศึกษาต่อที่โรงเรียนหัตถกรยุพกิเรียนวิชาเกี่ยวกับ 'แม่บ้าน' ได้แก่การเย็บปักถักร้อย โรงเรียนนี้อยู่ที่ตำบลสตรีย่าน จะเรียนกี่ปีก็ได้แต่พยานเรียนอยู่ 2 ปี ที่โรงเรียนนี้มีการแจกประกาศนียบัตรด้วยเหมือนกัน แต่พยานไม่ได้รับประกาศนียบัตร ระหว่างที่พยานเรียนอยู่ที่โรงเรียนสตรีวิทยานั้น พยานพักอาศัยอยู่ที่ถนนบ้านแขกกับมารดา

ร.ท. อ. ชมพู ถามว่า บ้านพักที่ถนนบ้านแขกนั้น เป็นบ้านเดี่ยวหรือเรือนแถว, เป็นตึกหรือตึกแถว

ศาลว่าถ้าจะถามถึงเรื่องการศึกษาก็ ให้ถามไปอย่ามาถามถึงเรื่องส่วนตัว

ระหว่างทนายชมพูซักตอนนี้ ท่านผู้หญิงถึงกับทำวงว่าทำไมถามละเอียดนัก หากต้องการซักแบบนี้ ก็ขอเชิญไปซักที่บ้านดีกว่า

□ พอแต่งกับสฤษดิ์ก็ทำหน้าที่ดูแลทรัพย์สิน

พยานให้การต่อไปว่า เมื่อพยานย้ายจากถนนบ้านแขกไปอยู่ที่กรมกองตรัษ์ บางกระบือแล้ว ก็ได้ทำการสมรสกับจอมพลสฤษดิ์ ธนะรัชต์ เมื่อแต่งงานแล้วพยานก็ย้ายไปอยู่ที่บ้านพักในกรมทหารที่สะพานแดง บางซื่อ เมื่อแต่งงานแล้วพยานก็เริ่มเป็นผู้จัดการดูแลทรัพย์สินของจอมพลทันทีในฐานะภรรยา ในตอนนั้นจอมพล สฤษดิ์ ผู้สามีก็พอมีทรัพย์สินบ้าง แต่จะได้มีหุ้นส่วนตามบริษัทบ้างแล้วหรือยัง พยานก็จำไม่ได้

□ ชักปัญหาชีวิตคู่กับสฤษดิ์

ร.ท. อ. ชมพูถามว่า "ต่อมาหลังจากเกิดการปฏิวัติ เมื่อ พ.ศ. 2490 [ความจริงปี 2490 นั้นเกิดรัฐประหาร] แล้วต่อมาในปี 2492 ได้เกิดการกบฏขึ้นอีก ซึ่งตอนนั้นจอมพลสฤษดิ์เป็นผู้บัญชาการกองพลที่ 1 ในสมัยที่จอมพลสฤษดิ์เป็นผู้บัญชาการกองพลที่ 1 นั้น จอมพลสฤษดิ์ก็นอนอยู่หลับนอนในกองพลที่ 1 ใช่ไหม ?"

พยานตอบว่า "ไม่ใช่ คงกินอยู่หลับนอนอยู่ที่บ้านเป็นปรกติ"

ร.ท. อ. ชมพู ถาม "เมื่อทำการปราบกบฏเรียบร้อยแล้วล่ะ จอมพลสฤษดิ์ เคยนอนที่กองพล 1 บ้างไหม ?"

"ก็เคยนอนบ้างเหมือนกัน เพราะท่านเป็นทหารนี่คะ"

□ เข้าไปบนของบ้านพักหลังพล 1 ครั้งเดียว

ร.ท. อ. ชมพู ถาม "ผมขอถามเฉพาะเกี่ยวกับเรื่องส่วนตัว พยานลักษณ์อดรับ อ้า..พยานเคยเข้าไปตีกต่อที่บ้านพักกองพล 1 แล้วถูกห้ามไม่ให้เข้าไปใช่ไหม ?"

"ตอนไหนคะที่ตอนที่กองพลที่ 1 คะ"

"แล้วต่อมาได้มีการต่อ สร้างกองบัญชาการพิเศษ ขึ้น ทีหลังกองพลที่ 1 นั้น พยานเคยเข้าไปในสถานที่นี้บ้างหรือเปล่า ?" ร.ท. อ. ชมพูถาม

"ดิฉันไม่เคยเข้าไปที่กองบัญชาการ พิเศษ หลัง กองพลที่ 1 เลย เพราะตึกนั้นเป็นสถานที่ราชการ เว้นแต่ในตอนที่ดิฉันเข้าไปเอาทรัพย์สิ่งของภายหลังจอมพลสฤษดิ์ได้ถึงแก่อสัญกรรมแล้วเท่านั้นเอง"

□ สฤษดิ์ให้ดูมหลักฐานการเงินบ้านสี่เสา

ร.ท. อ. ชมพูถาม "เดี๋ยวนี้พยานพอทราบบ้างไหมว่า หลักฐานในด้านกิจการค้าหรือธุรกิจก็ดี หรือหลักฐานการฝากเงินในธนาคารก็ดี มีหลักฐานอยู่ที่กองบัญชาการพิเศษและที่บ้านพักสี่เสาเทเวศร์บ้างไหม ?"

"หลักฐานต่าง ๆ ดังกล่าวแล้วนั้น มีอยู่ที่บ้านสี่เสาเทเวศร์ แต่ที่กองบัญชาการ พิเศษหลังกองพลที่ 1 ไม่มีค่ะ"

ร.ท. อ. ชมพู ถาม "หลักฐานการฝากเงินในธนาคารก็ดี, หลักฐานการถือหุ้นส่วนหรือธุรกิจการค้าก็ดี ที่ว่ามีอยู่ที่บ้านสี่เสาเทเวศร์นั้น จอมพลสฤษดิ์มอบให้พยานยึดถือไว้ทั้งหมดหรือว่าบางส่วนจอมพลสฤษดิ์ได้แยกเอาไว้"

"หลักฐานดังกล่าวที่อยู่ที่บ้านสี่เสานั้น ท่านมอบให้พยานดูแล ทั้งหมด"

□ เผยบางอย่าง สฤษดิ์ ก็ดูมเอง

ร.ท. อ. ชมพู ถาม "จอมพล สฤษดิ์ มอบหลักฐานให้พยานดูแลดังกล่าวนั้น มอบให้ภายหลังจากการแต่งงาน เป็นระยะเวลาสักเท่าไร ?"

"หลังจากการแต่งงานแล้ว ประมาณสักหนึ่งปีหรือสองปี เห็นจะได้"

ร.ท. อ. ชมพูถาม "หลังจากมอบหลักฐานต่าง ๆ ดังที่พยานให้การมาแล้ว ต่อมาได้มีการมอบหลักฐานอะไรเพิ่มเติมขึ้นมาใหม่อีกบ้างไหม ?"

"บางอย่างก็มีที่ท่านมอบให้ดิฉัน และบางอย่างไม่ได้มอบให้ โดยท่านจัดการของท่านเองก็มี"

□ รู้เห็นยอดเงินฝากธนาคาร หุ้นส่วนทุกอย่าง

ร.ท. อ. ชมพูถาม "ถ้าเช่นนี้ พูดกันโดยสรุปแล้ว เงินฝากธนาคารก็ดี, หุ้นส่วนต่างๆ ก็ดี, หรือกิจการค้าทั้งหมดก็ดี พยานก็รู้เห็นด้วยทั้งหมดใช่ไหม ?"

"ใช่ค่ะ"

ร.ท. อ. ชมพูถาม "ตามที่พยานไปเก็บทรัพย์ที่กองบัญชาการพิเศษหลังกองพลที่ 1 เสียหมดทั้งอาคารและหมดทั้งเรือนนั้น ไม่มีหลักฐานในการฝากเงินในธนาคาร, หลักฐานในการถือหุ้นส่วนและกิจการค้าเลยใช่ไหม ?"

พยานตอบว่า "ไม่มีเลยค่ะ"

□ อ่านต่อหน้า 2

เบ็ดเตล็ด โลก

□ สหรัฐอเมริกา

หลังจากได้รับเลือกจากที่ประชุมใหญ่ออกเสียงของพรรครีปับลิกัน ให้เป็นผู้เข้าหาเสียงเลือกตั้งชิงตำแหน่งประธานาธิบดีในนามของพรรค ด้วยคะแนนเสียงท่วมท้นแล้ว นายแบร์รี โกลด์วอเตอร์ ก็ได้กล่าวปราศรัยต่อที่ประชุมเมื่อคืนวันพฤหัส โดยประกาศจะช่วงชิงตำแหน่งไวท์เฮาส์ อันเป็นตำแหน่งประธานาธิบดีอเมริกันโดยเฉพาะ มาจากพรรคเดโมแครตให้จงได้

ข่าวจาก ซานฟรานซิสโกวานนี้ ว่า ในการปราศรัยนั้น นายโกลด์วอเตอร์ประกาศว่า พรรคเดโมแครต บิดบือนและมองไม่เห็นทัศนวิสัยของอิสรภาพ เขากล่าวว่าลัทธิความรุ่นแรงในการป้องกันเสรีภาพนั้น มิได้เป็นความชั่วร้ายอะไรเลย....การเดินสายกลางเพื่อเสาะหาความยุติธรรมนั้น มิได้เป็นคุณงามความดีเช่นกัน

ในการ ที่พรรคคัดเลือกตัวเขาเป็นผู้เข้าแข่งชิงตำแหน่งประธานาธิบดีนั้น นายโกลด์วอเตอร์กล่าวว่า เขาขอน้อมรับการคัดเลือกด้วยความรู้สึกอันนอบน้อม และขอรับสิทธิในการดำเนินการรณรงค์ทั้งระแสวงหาความช่วยเหลือชักนำจากชาวคณะพรรคด้วยบุคคลผู้ได้รับเลือกจากพรรคกล่าวว่า ขณะนี้กระแสน้ำกำลังไหลเข้าชักชวางอิสรภาพ ดังนั้นจึงต้องทั้งกระแสน้ำให้ดำเนินไปตามวิถีทางของอิสรภาพ นายโกลด์วอเตอร์เน้นว่า การกระทำทุกอย่าง คำพูดทุกคำ และลมหายใจและการเต้นของหัวใจทุกครั้ง จะต้องมีค่ อยู่คำเดียวเท่านั้น คือ อิสรภาพ

เขากล่าวโจมตีประธานาธิบดี จอห์นสัน และพรรคเดโมแครตว่า ภายใต้การนำของประธานาธิบดีจอห์นสันกับพรรคเดโมแครต ทำให้อเมริกาสูญเสียบุคลิกต่าง ๆ ของตนไป และการสร้างสรรค์ตามอัจฉริยภาพของบุคคลก็สูญไปด้วย การดำเนินนโยบายสู้ศึกคอมมิวนิสต์ในเวียตนามใต้ก็ถูก นายโกลด์วอเตอร์เล่น งานอย่างหนัก เขากล่าวว่า เวลานี้อเมริกาทำสงครามอยู่ในเวียตนาม แม้กระนั้นก็ดีประธานาธิบดีซึ่งมีตำแหน่งเป็นผู้บัญชาการสูงสุดของกองทัพก็ไม่ยอมเอ่ยปากเลยว่าจะได้ชัยชนะหรือไม่ รัฐมนตรีกลาโหมเลาก็หลอก และทำให้ชาวอเมริกันเข้าใจผิดอยู่เรื่อย

นายโกลด์วอเตอร์ *กล่าวถึงคอมมิวนิสต์ตอนหนึ่งว่า "...ข้าพเจ้าเชื่อว่า คอมมิวนิสต์วิ่งคุยโม้จะฝ่าพวกเรานั้น แทนที่จะฝ่าพวกเรา กลับจะเป็นการเปิดทางให้แก่กำลังของอิสรภาพด้วยซ้ำ..." เขากล่าวว่า ในอนาคตที่ขอเห็นกันได้ โลกจะปลอดพ้นจากลัทธิทรราชย์ และยุโรปจะต้องรวมกันและเป็นอิสระ.*

"ลัดดา" ตอบปัญหาสังคม

□ ตอบปัญหาเอกชนสูงชี้พ

ถาม – บุตรดิฉันโตขึ้นมาพอที่จะส่งไปเรียนอังกฤษโดยทุนรอนซึ่งอุตส่าห์สะสมมาได้นั้นแล้ว มีปัญหาขอถาม "ลัดดา" ว่าในอังกฤษมีกฎหมายบังคับให้บิดามารดาผู้ปกครองต้องจัดให้บุตรหลานในความปกครอง ของตนเข้ารับการศึกษาประจำตั้งแต่อายุเท่าไหร่ ศึกษาขั้นไหน กำหนดเกณฑ์การศึกษาภาคบังคับจนถึงอายุเท่าไหร่ ปีการศึกษาของประเทศอังกฤษเริ่มตั้งแต่เดือนไหนถึงเดือนไหน มหาวิทยาลัยในประเทศอังกฤษมีกี่แห่ง การติดต่อขั้นต้นที่บิดามารดาผู้ปกครองจะส่งบุตรหลานไปศึกษายังอังกฤษควรจะติดต่อกับใคร และโปรดให้สถานที่ติดต่อสำนักงานผู้ดูแลนักเรียนไทยในอังกฤษด้วย

"ละมัย อารีสัมพันธ์ พระราม 4"

□ ในประเทศอังกฤษมีกฎหมายบังคับให้บิดามารดาผู้ปกครอง ต้องจัดให้บุตรหลานในความปกครองของตน ซึ่งมีอายุตั้งแต่ 5 ขวบถึง 15 ขวบ เข้ารับการศึกษาประจำ [Full-time] กล่าวคือ อายุระหว่าง 5 ขวบถึง 11 ขวบเป็นการศึกษาชั้นประถมศึกษา [Primary Education] และตั้งแต่ 12 ขวบ ถึง 15 ขวบ เป็นการศึกษาชั้นมัธยมศึกษา [Secondary Education] ทั้งนี้เป็นการศึกษาภาคบังคับ แต่เด็กที่มีอายุต่ำกว่า 5 ขวบลงมาก็อาจเข้ารับการศึกษาอนุบาล [Nursery] ก็ได้ หรือในทำนองเดียวกัน เด็กที่มีอายุเกินกว่า 15 ขวบขึ้นไป ซึ่งพ้นวัยบังคับแล้ว ถ้าประสงค์จะศึกษาต่อไปก็อาจเข้ารับการศึกษาต่อไปได้ ปีการศึกษาของประเทศอังกฤษ เริ่มตั้งแต่เดือนกันยายน ถึงสิ้นเดือนสิงหาคมของปีถัดไป มหาวิทยาลัยในประเทศอังกฤษมีจำกัดเพียง 20 กว่าแห่งเท่านั้น ไม่พอแก่ความต้องการของประชาชน แม้แต่คนอังกฤษเองก็ยังไม่ค่อยมีโอกาสได้เข้าการศึกษาขั้นต้นก่อนส่งบุตรหลานไปศึกษายังอังกฤษ ควรติดต่อกับเจ้าหน้าที่ ณ สำนักงาน ก.พ. ในพระบรมมหาราชวัง สำนักงานผู้ดูแลนักเรียนไทยในอังกฤษมีสถานที่ติดต่อดังนี้ คือ Thai Government Students Office, 28, Princes Gate, London, S.W.7.

"ลัดดา"

สมาคมเศรษฐศาสตร์ ประชุมวิชาการ

สมาคมเศรษฐศาสตร์แห่งประเทศไทย จะได้เปิดประชุมทางวิชาการเศรษฐศาสตร์ขึ้นเป็นครั้งที่ 3 ภายใต้ชื่อเรื่องว่า "การเกษตรกับการพัฒนาเศรษฐกิจ" เพื่อการศึกษาและวิจัยทางเศรษฐกิจและสังคม อันเกี่ยวเนื่องกับการเกษตร การประชุมจะได้จัดให้มีขึ้น ณ มหาวิทยาลัยเกษตรศาสตร์ บางเขน ตั้งแต่วันที่ 23 – 24 กรกฎาคม 2507 รวม 3 วัน

สำหรับในวันทำพิธีเปิดการประชุมในวันที่ 24 กรกฎาคม 2507 ทางสมาคมได้เรียนเชิญพลตรี นายกรัฐมนตรี ชอมพล ถนอม กิตติขจร เป็นผู้กระทำพิธีเปิดการประชุม ที่หอประชุมของมหาวิทยาลัยเกษตรศาสตร์ บางเขน ระหว่างการประชุมเป็นเวลา 3 วัน ได้ใช้ห้องประชุมของคณะเศรษฐศาสตร์ และบริหารธุรกิจ เป็นสถานที่ประชุม และจะมีนักเศรษฐศาสตร์ตลอดจนผู้ทรงคุณวุฒิชาวไทยและต่างประเทศหลายท่านไปร่วมดำเนินการประชุม และอภิปรายปัญหาต่าง ๆ สมาคมเศรษฐศาสตร์เกษตรแห่งประเทศไทย จึงขอเชิญชวนประชาชนผู้สนใจไปร่วมฟังการประชุมครั้งนี้ทุกวัน ตั้งแต่เวลา 09.00–16.30น.

สตรีวัฒโนทัยพายัพ จัดชุมนุมอนุกาชาด

เจ้าคว่ะเดือน ณ เชียงใหม่ นายกสมาคมศิษย์เก่าโรงเรียนสตรีวัฒโนทัยพายัพ เชียงใหม่ ผู้สงม จัดการธุรกิจส่วนตัวและงานของสมาคม ฯ ได้เปิดเผยว่า ในวันที่ 18-20 สิงหาคม ศกนี้ สมาคมศิษย์เก่าวัฒโนทัยพายัพ เชียงใหม่ จะได้จัดงานชุมนุมอนุกาชาด เป็นงานมโหฬาร ยิ่งงานหนึ่งของเชียงใหม่ โดยจะมีการแสดงใหม่ๆ แปลกๆ ของหลายอนุกาชาด

ในงานนี้จะมีการออกสลากรางวัล เป็นรถยนต์ในราคาเงินหนึ่งแสนบาท และตัวรางวัลอื่นๆ ลดหลั่นกันไปตามลำดับ ซึ่งนับเป็นการออกรางวัล เพื่อการกุศลครั้งสำคัญ ยิ่งของจังหวัดเชียงใหม่ทีเดียว สลากดังกล่าวนี้มีจำหน่ายแพร่หลาย ทั่วจังหวัดภาคเหนือ ซึ่งจะใช้เป็นบัตรผ่านประตูไปในตัวด้วย

และในการนี้ยังได้เชิญให้ชรินทร์ นันทนาคร นักร้องชื่อดัง ซึ่งเป็นเลือดเนื้อเชื้อไขของเชียงใหม่ขึ้นไปร้องเพลงให้แฟนชาวเมืองฟังด้วย.

นามกรรมการ ใหม่สมาคม ร.ร.ราษฎร์

ผลของการเลือกตั้งกรรมการบริหารสมาคมโรงเรียนราษฎร์ สมัยที่ 9 เมื่อวันที่ 15 กรกฎาคม พ.ศ. 2507 ปรากฏมีผู้ได้รับ เลือกรวม 15 คนคือ เพ็ญ สุวรรณมาลิก พ.ท.ประสิทธิ์ สุกบรรทัด เพทาย อมาตยกุล เชาวน์ ประมุลผล สุภัค เนติลักษณ์วิจารณ์ สุรพัฒน์ สุประดิษฐ์ เจริญ กั่งรวงค์ สัมเรียน ภู่ทองษ์ ร.อ.แม้น สังข์จิตร เฉลา บุญญลิทธิเสนีย์ น.ต.พ้มล จักรทอง อนุสรวัลลี สุมน ประสิทธิ์ หล่ย พัฒน์ สมชาติ ศรีพนา ไพรัช สิริพันธุ์

และมีกรรมการสำรองอีก 3 คนคือ เการ บุญสนอง, ทองสุก นาคธน กับ โกวิทย์ ธุปวงศ์

คณะกรรมการที่ได้รับเลือกตั้งใหม่จะประชุมเลือกตั้งกันเองเป็นประธาน รองประธาน และกรรมการประจำแผนก ต่าง ๆ ต่อไป ในวันพุธที่ 22 กรกฎาคม 2507

ระเบียงสังคม

● ร.อ. นิพนธ์ สิริธร ร.น. [คนที่สองจากซ้าย] แห่งราชนาวี ได้ไปเยือนโรงงานใกล้กับผู้ผลิตกล้องและฟิล์ม ที่โรเชสเตอร์ นิวยอร์ค การไปเยือนโรงงานครั้งนี้ เป็นส่วนหนึ่งของการศึกษาเมืองและอุตสาหกรรมในภาคอีสานของสหรัฐอเมริกา

● ตอนเช้าวันที่ 18 เดือนนี้ สมเด็จพระมหาวีรวงศ์ กรรมการมหาเถรสมาคม ได้ประกอบพิธีวางศิลาฤกษ์อาคารใหม่ สำนักงานใหญ่อาวรของบริษัทอเมริกันคินเทอร์แนชชั่นแอสซิวรันส์ที่มุมถนนสุรวงศ์–เดโช โดยมีพระสงฆ์ 8 รูป จากวัดนฤฎกษัตริยาราม มาร่วมในพิธีนี้

● นายแพทย์ โอภาส ธรรมวาณิช หมั้นกับ จวิยา ชำนาญวนกิจ บัณฑิตเกลัช แล้วเมื่อเร็ว ๆ นี้

บุคคลในข่าว.....

ไปดูงานแบงค์ รอบโลกวันนี้

คุน คุนผลิน

คุน คุนผลิน กรรมการผู้จัดการธนาคารไทยพัฒนาจำกัด จะออกเดินทางรอบโลก พร้อมกับอาภรณ์ เรียรพันธ์ ผู้จัดการฝ่ายต่างประเทศโดยสายการบิน เอส.เอ.เอส. ในวันนี้ เวลา 18.50 น. เพื่อติดต่อ และศึกษากิจการงานด้านธนาคารต่างประเทศ การเดินทางครั้งนี้ จะใช้เวลายังต่างแดนทั้งสิ้นประมาณ 2 เดือน และ พล.ท. กฤษณ์ สีวะรา ในฐานะประธานกรรมการธนาคารไทยพัฒนาจำกัด ได้เป็นเจ้าภาพจัดงานแฟร์เวลปาร์ตี้ให้เป็นเกียรติเมื่อคืนสัปดาห์นี้

รำเทียนเพื่อกุศลที่ลอนดอน

ชิดพันธ์ รอดบุญ

เมื่อวันที่ 11 กรกฎาคม ศกนี้ สภาสตรีแห่งชาติของอังกฤษได้ขอความร่วมมือจากประเทศต่าง ๆ ในเอเชียให้ร่วมงานแสดง "ฟ้อนรำจากเอเชีย" เพื่อหารายได้สมทบการกุศล ในการนี้ประเทศไทยได้รับเกียรติให้เข้าร่วมการแสดงด้วย โดยมีนักเรียนไทยที่ศึกษาอยู่ในมหานครลอนดอนหลายคน รวมทั้ง ชิดพันธ์ รอดบุญ ผู้ใกล้จะกลับเมืองไทยในเดือนพฤศจิกายนศกนี้ ร่วมแสดงศิลปการรำเทียน ในการนี้ฝ่ายผู้จัดต้องติดต่อขอพนักงานดับเพลิง 2 นายมาเตรียมพร้อมอยู่ที่ที่กแสดง ที่อยู่ริมฝั่งแม่น้ำเทมส์ เพื่อป้องกันอัคคีภัย อันอาจจะบังเกิดขึ้นจากรำเทียนของไทยด้วย

คนเก่งชาวแพร่ ได้เป็นอาจารย์

ไพโรจน์ อุตรพงศ์

ขอแนะนำให้รู้จัก ไพโรจน์ อุตรพงศ์ ผู้สำเร็จการศึกษาจากจุฬาลงกรณมหาวิทยาลัย ได้รับปริญญาวิทยาศาสตร์บัณฑิตเกียรตินิยม อันดับสอง เมื่อวันที่ 2 กรกฎาคม ศกนี้ ไพโรจน์ ได้รับทุนเล่าเรียนเชลล์ เมื่อปี พ.ศ. 2500 หลังจากที่ได้เรียนจบชั้นมัธยมปีที่ 6 ที่โรงเรียนแพร่พิริยาลัย จังหวัดแพร่ โดยได้เข้าสอบแข่งขันชิงทุนเล่าเรียน ซึ่งบริษัทเชลล์แห่งประเทศไทยจัดตั้งขึ้นรวม 6 ทุน สำหรับให้แก่นักเรียนที่ขาดแคลนแต่เฉลียวฉลาดเล่าเรียนดี เพื่อให้สามารถเข้าศึกษาต่อ ใน มหาวิทยาลัย ในประเทศ ปัจจุบัน ไพโรจน์ อุตรพงศ์ เป็นอาจารย์ฝ่ายวิศวกรรมในแผนกเกษตรศาสตร์ มหาวิทยาลัยเกษตรศาสตร์แล้ว.

"เรือใบ" มุข

□ **พิธี** ไหว้ครูฝ่ายศิลป์ของโรงเรียนนาฏศิลป์ กรมศิลปากร เมื่อวันพฤหัสบดี **พระบาทสมเด็จพระเจ้าอยู่หัว** ทรงพระกรุณาโปรดเกล้าฯให้ **สมเด็จพระเจ้าลูกเธอเจ้าฟ้าหญิงสิรินทรเทพรัตนสุดา** และ **สมเด็จพระเจ้าลูกเธอ เจ้าฟ้าหญิงจุฬาภรณ์วลัยลักษณ์** พร้อมด้วยพระสหายร่วมชั้นเรียนในโรงเรียนจิตรลดา เข้าร่วมในพิธีไหว้ครูและครอบโขนละครในวันเดียวกันนี้ด้วย----□ **บิน! บิน! บิน!** วันนี้ นายธนาคารใหญ่ **คุน คุนผลิน** กรรมการผู้จัดการธนาคารไทยพัฒนา บินไปดูการพัฒนาธนาคารในยุโรปและอเมริกา กลับมาจะพัฒนาธนาคารไทย **จงไปดี! จงไปลี!** ---□ วันนี้ **พันโทไชโย กระสิณ** แห่งกองบัญชาการทหารสูงสุดบินไปราชการ ณ สหรัฐและยุโรปโดยแพนแอม "**เรือใบ**" ช่วยฝากสายตาไปดู **ทอปเลส** ให้ชุ่มๆ ฉ่ำๆ ด้วย--- **จงไปดี! จงไปดี!** ---□ พรุ่งนี้ **มาดามนิรมล มันตาภรณ์** ของ **ศาสตราจารย์สมาน มันตาภรณ์** บินไปลอนดอนส่งธิดาสาว **สิราภรณ์ มันตาภรณ์** ศึกษาต่อ---□ บินไปแล้วแต่วานนี้ **สมหมาย สุรกุล** แห่งกระทรวงเกษตร ลูกชาย **อ้วน สุรกุล** เจ้าเมืองภูเก็ต ระหึ่มไปดูการทำฟาร์มที่อเมริกา----□ **บวช! บวช!** พรุ่งนี้ [ที่ 19] **ร้อยเอกประชา ธรรมโชติ** แห่งสวัสดิการทหารบก เลิกเบียดเข้าบวช ณ วัดสุทัศน์เทพวราราม--□ พรุ่งนี้ [ที่ 19] ร.ต.ท. อาภรณ์ ไทยะกุล เลิกเบียดเข้าบวชที่วัดพระศรีมหาธาตุ □มะรืนนี้ **สมบัติ สืบสมาน** ปลัดอำเภอเมืองสมุทรปราการ เลิกเบียดเข้าบวช ณ วัดโพธิ์ท่าเตียน---□ **ปิ๋ ธีรศักดิ์ พุฒตาล** รถปิ๊กใกล้วังน้อย อยุธยา **สุทธิรักษ์ กมลาศัย** ที่นั่งไปด้วย ฟกช้ำดำเขียว---□ **เบียด** เย็นวันนี้ หมอหนุ่ม **ดำรงศักดิ์ เลียงพิบูลย์** เบี้ยงความเป็นโสดกับหมอสาว **พิมพรรณ อยู่สุข** เลี้ยงฉลองชีวิตใหม่ ให้ชุ่มฉ่ำที่ภัตตาคาร "รุ้งเพชร"-----□ เย็นนี้มีการสังสรรค์รับประทานของเมาและอาหารของคณะนักศึกษานิคม ม.อ.ก. ที่ภัตตาคารพงหลี มี **พิจิน อรัญนารถ** เป็นหัวเรือใหญ่----□ พรุ่งนี้ บ่ายโมง มีการสังสรรค์รับประทานของว่างของนักเรียนโค่งวัดมกุฎกษัตริย์ ปี 2500 มี **กริชกุล สถิตย์ถาวร** เป็นหัวเรือใหญ่---□ บ่ายสองโมงวันนี้ มีปาฐกถาน่าสนใจเรื่อง "**ความเป็นผู้อยู่ในอำนาจแห่งเหตุ**" องค์ปาฐก คือ **พลตรีศิริ สิริโยธิน** ณ สำนักงานพุทธสมาคม---□ พรุ่งนี้ วันดี เป็นวันคล้ายวันเกิด **วิเชียร สงวนไทย** ทนายหน้าหอของ "โยคีตาไฟ" นัดเลี้ยงใหญ่ที่พาราไดซ์ไนท์คลับ **นายห้างวิรัชจงเจริญ!**--- □ วานนี้ **วิภาวดี ตรียะกุล** "ผ้าขะม้าแดง" เนื้อยังดี มีหมายกำหนดการไปนอนแผ่หราที่บางแสน 3 วัน---□ **เจ้าดวงเดือน ณ เชียงใหม่** มีหมายกำหนดการเชิญ **ชรินทร์ นันทนาคร** จรไปเวียงพิงค์ เพื่อรัดงานการกุศลครั้งใหญ่----□ เพลงใหม่ ที่กำลังคิดอยู่ในใจใกล้จะเสร็จของ **สุรพล โทณวนิก** มีชื่อเก๋เท่ห์ตามสมัย "**แม่ม่ายผ้าขะม้าแดงจ้า**" ยังงั้น **ประโยชน์ ศิริคุปต์โภคากร** "คนนอนหมอนขาว" ก็อชื่นใจ! ชื่นใจ!---□ เที่ยงวาน "**หันใบ**" ไป "ตู้เย็น" หอมดอกมะลิ เห็น **จิตต์ ฉัยวัฒน์** ผู้จัดการธนาคารกสิกรไทย มากับใคร "**เรือใบ**" ไม่บอก---□ **วันนี้** ตอนสายจันทร์ไม่สบาย เสวยเพชฌฆาตฤกษ์ดึงบ่าย ไม่เหมาะกับการตกปากตกคำ ทำสัญญา หาเรื่องสบายใจใส่ตัวดีกว่า----□ **ของหวานวันนี้ ไข่หวานนกกระทุง** ดูด อร่อยหรา!.

บ้าน ...ของท่านจะน่าอยู่ยิ่งขึ้น เมื่อท่านใช้ตู้เย็น.....
แคลวิเนเตอร์
Kelvinator
เพราะ

• ยับยั้งการเน่าเสียได้นาน และถนอมได้ดีกว่า....
• ส่งความเย็นสม่ำเสมอ ทั่วทั้งตู้ ใช้ได้ทั่วถึงและทนทาน....
• มีตู้แช่ที่ใหญ่พอที่จะแช่ผักสดๆ ผลไม้ ให้สดชื่นได้ตลอดเวลา....

และยังมีอีก....
ห้องโชว์วิเนเตอร์ KELVINATOR
ศูนย์บริการประสงค์ โทร. 55942
และตามร้านใหญ่ทั่วไป โทร. 24095

ประดับสติปัญญา

รู้ไว้ก็ไม่เสียหาย

□

ตัวแทนไพ่คิง

ในไพ่สำรับหนึ่งย่อมรู้กันอยู่ว่า มีคิงอยู่ 4 ใบ คือข้าวหลามตัด ดอกจิก โพธิ์ดำ และโพธิ์แดง การเล่นไพ่มีมาตั้งแต่ยุคกลาง ผู้ออกแบบได้สมมุติให้ไพ่คิงแทนตัวพระมัตริยผู้ยิ่งใหญ่ 4 องค์ คือ

คิงโพธิ์แดง แทนกษัตริย์ชาเลอร์มาญผู้ทรงกุลของอาณาจักรโรมัน มีชีวิตอยู่ก่อนคริสต์ศักราช 800 ปี ภายหลังถูกพวกคนป่าทำลาย

คิงข้าวหลามตัด แทนรูเลียสซีซาร์ ดังจะเห็นว่าตัวคิงในไพ่สำรับนี้ถือขวานเป็นอาวุธไม่ใช่ดาบเหมือนตัวอื่น

คิงโพธิ์ดำ คือกษัตริย์เดวิดผู้ฆ่ายักษ์จนได้เป็นกษัตริย์ครองอิสราเอล

คิงดอกจิก แทนอาเล็กซานเดอร์มหาราช จะเห็นว่ามือถือลูกกลมเป็นสัญญลักษณ์ว่าเป็นผู้ครองโลก

สู้ประดิษฐ์ชิป

คนที่ประดิษฐ์ชิปได้คือนายวิทคอมบ์ แอล. จัดสัน ชาวเมืองชิคาโก เมื่อค.ศ. 1891 เขาเรียกมันว่า "เครื่องปิดเปิดล่ำหรับรองเท้า" แต่ว่าใช้การไม่ได้ดีนัก ภายหลังในปี 1913 นายกิดเดียน ซันด์แบ็กชาวสวีเดนไปอยู่ในอเมริกาเป็นวิศวกรประจำบริษัทห้างวัสดุก่อสร้างในนิวเยอร์ซีได้นำไปดัดแปลงจนใช้การได้ดี เป็นที่นิยมแพร่หลายกันมาจนบัดนี้

□ อ่านต่อหน้า 11

ใต้น้ำ-บนดิน-ยุคหิน-ถึงปัจจุบัน

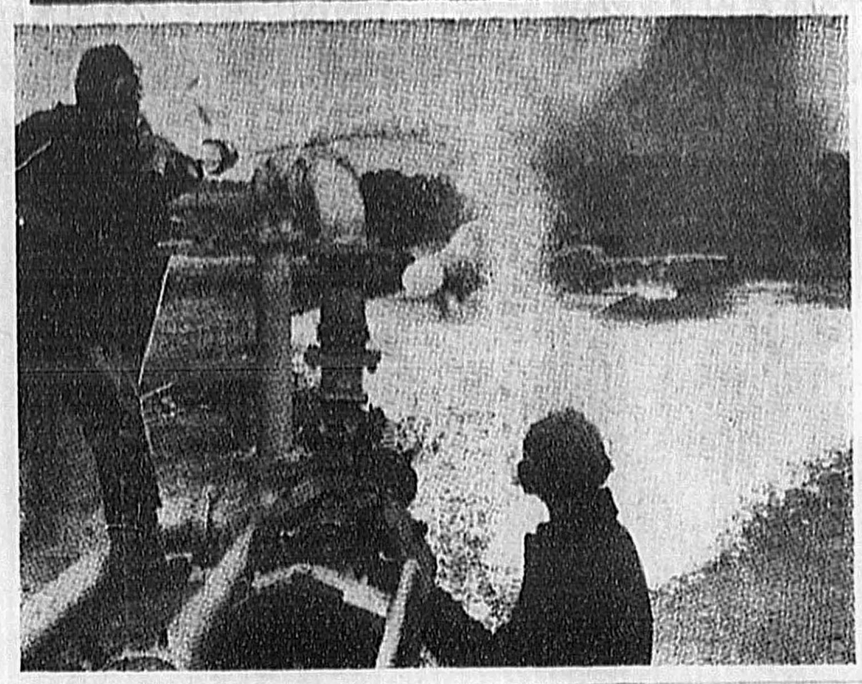

สร้างเซลล์ขนาดจิ๋วแบบใหม่

ช่วยประกอบเครื่องอีเล็คโทรนิคดีขึ้น

เมื่อไม่นานมานี้วงการนักสร้างอีเล็คโทรนิคของญี่ปุ่น ต่างพากันต้อนรับโฟโต้อีเล็คตริกเซลล์แบบใหม่ของอเมริกันในการแสดงสินค้า ณ ศูนย์การค้าอเมริกันในญี่ปุ่น

โฟโต้อีเล็คตริกเซลล์ก็คือหลอดที่จะสามารถส่งกระแสไฟฟ้าออกจากตัวได้เมื่อถูกแสงไปใช้เป็นเครื่องประกอบต่าง ๆ ในเครื่องคำนวณอีเล็คโทรนิคและใช้ในการถ่ายรูป เซลล์ชนิดใหม่นี้มีขนาดจิ๋วกิ๊ดกี้ที่เคยสร้างได้ เพราะโตกว่าหัวเข็มขนหน่อยหนึ่งเท่านั้น และถึงแม้จะมีขนาดเล็กถึงเพียงนี้ เครื่อง

□ อ่านต่อหน้า 12

ภาพจุลินทรีย์ เซลล์เดียวในน้ำทะเลที่เปล่งแสงเรืองออกจากตัวได้ ถูกบันทึกภาพไว้ด้วยการใช้หลอดเพิ่มแสงโดยอาศัยแสงจากตัวมันเท่านั้นนับเป็นครั้งแรกที่บันทึกภาพเช่นนี้

ประดิษฐ์หลอดเพิ่มแสง

ใช้ถ่ายจุลินทรีย์

ถ่ายรูปคาวเร็วขึ้น

โดยธรรมชาติแล้ว-สัตว์ทั่วไปมักไม่ค่อยอยากถ่ายรูปนัก มักจะหนีเสียเสมอ แต่จากการเปิดเผยของศาสตราจารย์-ยอร์จ เรโนลด์แห่งมหา

□ อ่านต่อหน้า 12

□ บรรยายภาพ □

[บน] เจ้าหน้าที่ของอังกฤษ กำลังทดลองเครื่องดับเพลิง เพื่อใช้กับอุบัติเหตุไฟไหม้เครื่องบิน ซึ่งขณะนี้กำลังอยู่ในระหว่างการทดลอง

[ขวา] รูปบนเป็นเครื่องเคราะห์ชับซ้อนของเรดาร์ที่จะนำขานอวกาศ ไปสู่จุดนัดพบกลางอากาศอันเวิ้งว้าง ในภาพกำลังทดลองบอย่างละเอียดก่อนทดลอง

รูปล่างลงมา เป็นส่วนหนึ่งของลำตัวเรือดำน้ำประมาณลำสุ ของอังกฤษชื่อ รีโนน เจ้าหน้าที่กำลังเปิดบ้ายคลุมไว้สำหรับเรือดำน้ำลำนี้

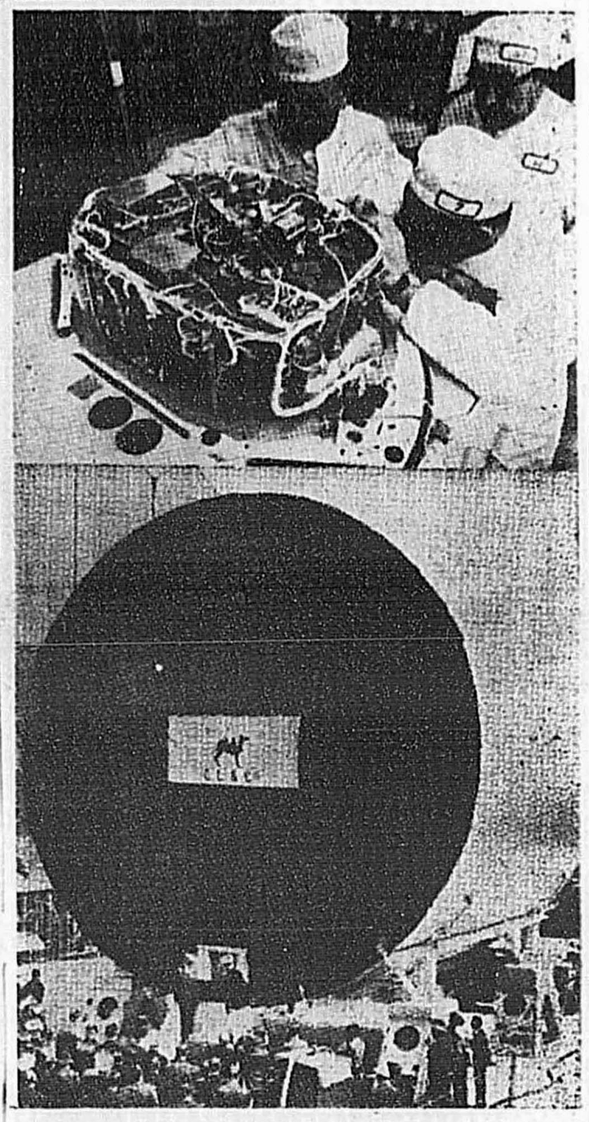

ฝรั่งเศสจะส่งคน 5 คนลงใต้ทะเล

ให้ทดลองทำงานใต้น้ำเป็นเวลา 15 วัน

พันตรีจ๊าคส์-อีฟว์ กุสโต นักสมุทรศาสตร์ลือนามแห่งฝรั่งเศส ได้แถลงว่า เขาจะลงมือปฏิบัติงานใหม่อีกด้านหนึ่ง ในเดือนสิงหาคมและกันยายน ศกนี้ ณ บริเวณอ่าวว้ลฟรางซ์-ซูร์-เมร์ ในทะเลเมดิเตอเรเนียน

□ อ่านต่อหน้า 12

สร้างไฟสามสี

เป็นสัญญาณเครื่องบิน

ลงจุกเฉินในสนามบิน

กองทัพอากาศสหรัฐจะมอบหมายให้บริษัทผลิตนาฬิกาสร้างเครื่องฉายแสง

□ อ่านต่อหน้า 12

□ แฝดสี่คน □

ภายายอมทรหดของประเทศอิหร่าน สามีอายุ 65 ปีชื่อนาย อับบาส ฮาลี ภรรยาเอาผ้าคลุมหน้า ชื่อมิน่า อายุ 55 ปี ทั้งสองต่างดีใจที่ได้ลูกแฝด 4 คนเป็นหญิง 2 ชาย 2 เขาไม่วิตกเรื่องเลี้ยงดู "พระเจ้าให้พันคนเรามาก็ต้องให้ขนมปังมาด้วยซีน่า" เขาว่า

ทดลองโครงการ "ไฟร์วีฮิเคิล"

นำความร้อนมาใช้พลังงานได้หลายด้าน

นักวิทยาศาสตร์สหรัฐวางโครงการสร้างพลังหรือที่เรียกว่าโครงการ "ไฟร์วีฮิเคิล" โดยยิงสู่อากาศแล้วกลับลงสู่พื้นโลก จะได้พลังงานที่สามารถยกตึกเอ็มไพร์สเตทขึ้น

□ อ่านต่อหน้า 12

วิทยาศาสตร์การแพทย์

สารเชื้อมะเร็งและรักษามะเร็ง

□

สมาคมต่อต้านโรคมะเร็งของอเมริกาได้เปิดประชุมสัมมนาครั้งล่าสุดที่ปาล์ม บีชฟลอริดา และได้สรุปผลการประชุมสัมมนาไว้ดังนี้

มีรายงานทางการแพทย์จากแพทย์ผู้หนึ่งว่า เขาค้นพบสารเคมีใหม่ชนิดหนึ่งที่ก่อให้เกิดโรคมะเร็งในสัตว์ได้ และสามารถทำสารเคมีชนิดนี้ให้มีรูปเป็นเกล็ด [Crystal] การค้นพบสารอย่างใหม่นี้ช่วยทำให้การตรวจสอบคุณสมบัติของเชื้อมะเร็งดีขึ้นมาก สารชนิดใหม่ที่ค้นพบนี้เรียกชื่อย่อว่า ซี เอ็ม เอ็น แต่สมาคมต่อต้านโรคมะเร็งยังไม่เปิดเผยว่า ชื่อทั่วไปเรียกว่าอะไร

จากการทดลองสารชนิดนี้สามารถก่อให้เกิดมะเร็งในปอดและมะเร็งอื่นๆได้อีกหลายชนิดแต่ในทางตรงข้ามก็สามารถใช้รักษา และฆ่าเชื้อมะเร็งในร่างกายคนไข้ได้ผลดีมากเช่นเดียวกัน ขณะนี้ยังไม่ได้นำออกใช้กับคนไข้เฉพาะกับสัตว์ทดลองเท่านั้นแต่ผลได้ดียิ่ง

ต้องการ

นายช่างไทย ที่ชำนาญงานด้านวิศวกรรม เครื่องบินและไฟฟ้า ความรู้อย่างต่ำ [ME. DEGREE] อ่านพูด และเขียนอังกฤษได้ดี อายุระหว่าง 22 – 35 ปี พร้อมจะออกเดินทางทันที สมัครพร้อมรูปถ่ายได้ที่

บริษัทแอร์อเมริกา เลขที่ 3 ถนนพัฒนพงศ์

ข่าวถึงเพื่อนแท็กซี่

ยางไซเบอร์ลิ่ง ชนิดไนลอน 100% รุ่นใหม่ 5.60–13 และ 5.20–14 ขอบขาวและดำ เรียกซื้อได้ทั่วไป

เชาว์ไทยพานิชย์ โทร. 30602

รับสมัครด่วน

ร.ร. เพลินจิตพิทยา สี่แยกราชประสงค์

ภาษาอังกฤษ สอนชั้นเริ่มต้นถึงชั้นสูง และสนทนาโดยชาวอเมริกัน ตั้งแต่ 8.00 น.–20.00 น. ทุกวัน ฝึกสนทนาเป็นหมู่เล็ก ๆ และรับจัดสอนทุกระดับความรู้ ทุกเวลา

พิมพ์ดีด ค่าเรียนเดือนละ 20 – 30 บาท ไม่จำกัดเวลาเรียน เครื่องพิมพ์เรมิงตันใหม่ 100% สอบรับประกาศนียบัตรทุกเสาร์ต้นเดือน

ประกาศรับสมัคร

ต้องการพนักงานเดินตลาดผู้ชำนาญงาน เพื่อขายสินค้าเบ็ดเตล็ดที่มีชื่อเสียงของต่างประเทศ ยื่นใบสมัคร พร้อมรายละเอียด ได้ที่ "สุมิตร" หนังสือพิมพ์ 'เดลินิวส์' เขียนมุมซอง "พนักงานเดินตลาด"

ใครมีพันธบัตรและต้องการจะขาย ติดต่อบริษัทอาคเนย์ประกันภัย จำกัด รับซื้อ โทร. 26636–7–8–9 ยินดีให้บริการถึงบ้าน

อาคเนย์ ฯ ดีที่สุดในภาคตะวันออกไกล

อาคเนย์ ฯ เป็นเยี่ยมในด้านบริการ

อาคเนย์ ฯ มีทุนและทุนสำรอง ที่รัฐบาลให้ความรับรองความมั่นคง เชื่อถือได้

จงทำดี จะมีรายได้เพิ่ม

เครื่องทำน้ำตาลสายไหม THAI CANDY ทำให้มีรายได้เพิ่มขึ้นในครอบครัวอย่างง่ายดาย เพราะทำอยู่กับบ้านแล้วนำส่งขายตาม ร.ร. ร้านค้า ได้กำไรดี น้ำตาลทราย 1 ก.ก. ขายได้กว่า 40 บาท มีหลายราคาให้เลือกซื้อ และยังรับส่งน้ำอ้อยสดบริสุทธิ์ให้ร้านค้าจำหน่ายอีกด้วย เชิญชมและสั่งซื้อได้ที่ ห้างขาวละออเภสัช ถนนบำรุงเมือง แม้นศรี พระนคร โทร. 21011 หรือตลาดนัดสนามหลวง ด้านทางออกมหาวิทยาลัยธรรมศาสตร์. ต่างจังหวัดขอรายละเอียด ฟรี.

ลดราคาโต๊ะเขียนแบบดีที่สุด

ของฮอลแลนด์

มีเต็นท์สำหรับใช้ในพิธีมงคลชนิดที่ไม่ต้องตอกหลักขึงเชือก ขนาดต่าง ๆ ให้เช่า

เหล็กฉากรูสลักเฮกซากอนพร้อมด้วยน็อตสกรูประกอบชั้น โต๊ะ หิ้ง ทำด้วยตนเอง ประหยัดเงิน

เอส. วัฒนา มุมสี่แยกปทุมวัน

โทร. 35202–34773

[สินค้าของเราสั่งซื้อทางโทรศัพท์ ได้บริการส่งถึงบ้าน]

ฟรี . . . !

ไม่เก็บค่าเล่าเรียน . . . !!

เพื่อให้มนุษย์มีทางประกอบอาชีพ ดีกว่าอยู่เฉย ๆ กินแรงคนอื่นไม่เป็นภัยต่อสังคม . . ! สมัครเรียนรุ่นพิเศษที่

ร.ร. วิชาการช่างภาพหนังสือพิมพ์

44 อาคาร 4 [หน้า ท.ท.ท.] ถนนราชดำเนิน พระนคร

เพียงเวลา 60 วัน ถ่าย–ล้างฟิล์ม–อัดขยายรูปได้

รับจำนวนจำกัดเพียง 45 คน

เปิดเรียน 1 ส.ค. 07 น.

หนุ่มลพบุรี 'บ้าเลือด' เผาบ้านเมียยิงคนดับ
ตำรวจโคราชจับสิบเอกทหารสูบเฮโรอีน

มหาสารคาม □ คุณมงคล ไชยบุรินทร์ ผ.ช.ก. 6 สวมพวงมาลัยให้แก่คุณแสวง คุณปทุมในงานเลี้ยงส่งเมื่อ 11 ก.ค. ศกนี้.

กำลังนอนสูบในห้อง
เทงสู้ ตำรวจอุตลุด

นครราชสีมา

ด้วยการสืบทราบของส.ต.ท. ปิน มุ่งหมาย กับส.ต.ท. น้อย พลอยกระโทก สายตรวจแห่งสถานีตำรวจภูธร อ.เมืองนครราชสีมา ได้ความว่ามีการลักลอบเสพยาเสพติด เช่นฝิ่นและเฮโรอีนอยู่เสมอตามบ้านบางแห่งในเขต อ.เมือง จึงได้ออกตรวจตราอยู่เสมอ

เมื่อวันที่ 9 กรกฎาคม ศกนี้ เวลา 8. น. เศษ เจ้าหน้าที่ทั้งสองจึงได้แอบขึ้นไปบนบ้านของ ส.อ. ปรารภ บุญญหุตานนท์ สังกัด พ.ธ. พล. 3 ซึ่งถูกพักราชการอยู่ที่บ้านในจำเพาะ ต. โพธิ์กลาง อ.เมือง พบ ส.อ. ปรารภ กำลังนอนสูบเฮโรอีนอยู่ในห้องพอดีบ

□ อ่านต่อหน้า 11

บน □ **สุรินทร์** ลูกเสือสำรองของ ร.ร. สุรินทร์ราษฎร์บำรุง ถ่ายรูปร่วมกับคุณครูของเขา เมื่อเร็ว ๆ นี้

ล่าง □ **ปลบุรี** อาจารย์มหาบุ ชอบ สวนโมคธรรมกับคณะศิษย์ปลบุรี หนองมนเมื่อไปทัศนศึกษา อ่างเก็บน้ำบางพระ เร็ว ๆ นี้

สี่โจรปล้นม่าโหด
เจ้าบ้านฟันแขนห้อย

อุดรธานี

เมื่อวันที่ 13 ก.ค. 07 เวลา 22.00 น.เศษ ได้มีคนร้ายจำนวน 4 คนมีอาวุธปืน และขวานเป็นอาวุธได้บุกขึ้นไปบนบ้านของนายหม มาหลิน ชายชราวัย 70 ปี มีบ้านอยู่ที่บ้านดอนย่านาง ต. บ้านขาว อ.เมืองอุดรธานี ขณะที่คนในบ้านซึ่งมีทั้งบุตรสาวบุตรเขยกำลังนอนหลับสนิทกันอยู่ในเรือนอย่างสบายนั้น คนร้ายทั้งหมดก็ได้พากันเข้าไปใช้ขวานและมีดช่วยกันฟันประตูเรือน ให้พังลงแล้วคนร้ายก็พากันเข้ายังในเรือน

□ อ่านต่อหน้า 11

ผจร
ท่องเที่ยวแผ่นดิน

ปทุมธานี

'ลูกทอง'

พ.ต.อ. พิชัย สุคันธวนิช ผ.ก.ก. เป็นประธานจัดงานเลี้ยงส่ง พ.ต.ท. สละ พุนศิริ ผบ. กองเมือง ไปรับตำแหน่ง ผบ. กองเมืองลพบุรี เมื่อวันที่ 17 ก.ค. ได้มีพ่อค้าประชาชนไปร่วมในงานนี้ มากมาย----☆ เวลานี้ มือปราบชั้นยอดๆ ร.ต.อ. ส่ง ชุโก ผบ. กอง สภ. ธัญญบุรี เห็นอ้ายโม่งอาละวาดที่ตลาดประตูน้ำรังสิตหลายรายจับไม่ได้ พอผู้กองมือปราบออกปราบกับ ร.ต.ต.เชาว์ บำรุงศิลป์ เพียงวันเดียวเห็นผล---☆ ร.ต.อ. บัญญัติ สู่พานิช ผบ. กอง สภ.อ. คลองหลวง ออกติดตามฆาตกรไขเพื่อร์ที่หลัก ก.ม.44 อย่างกระชั้นชิด---☆ นายอำเภอคนขยัน อัคร์ ทิพพากษ์ แห่งหนองเสือ คงออกท้องที่เช่นเคย---☆ ผู้กองนามกระเดื่อง กลัวลูกน้องไม่รู้จักซ้ายหันขวาหันและออกปราบจนตีอุกลกรรจ์หายเงียบไป----☆ เขาสะ ร.ต.อ. ประสิทธิ์ บัวพิณ ผบ. กองหนองเสือนั่นเอง--☆

นครสวรรค์

พราย 29

☆ พ่อเมืองใจพระ เอียน โพธิ์สุวรรณ วางแผนการปรับปรุงเมืองสวรรค์ให้เพริศพราย ด้วยการยื่นโนติสให้ชาวสลัมหลังวัดโพธารามย้ายด่วน---☆ ขอปรบมือให้กับการตักสินใจของ ตำรวจ สุแทรศารทูล ที่โอนเงินบูรณะหนองสมบุญมาสร้างถนน--- ☆ ชาวประชาพากันร่วมมือร่วมใจบำรุงโรงพยาบาล น.พ. โสภณ นาคไพรัช กับ น.พ. สุวิทย์ เกียรติเสวี ว่า บัตรละครการกุศลขายชนิด ส.บ.ม. --- ☆ พ่อพระศาลแขวง ประพันธ์ ปานชุ่มจิตต์ กำลังอ่านบทที่จะต้องแสดงใน "อยุธยาล่ม" อย่างสนใจ เพื่อให้ "สมบทบาท"---☆ พ่อค้าใหญ่เจ้าตำรับ โอเคเวิสก์ รสดี โอชา มานิตย์ ชีวะมงคล เหมาบัตรทีเดียว 10 ที่นั่ง แถมสปอนเซอร์สุจิบัตรอีก --ชาติหน้าขอให้มี 10 ---☆ แม่มใจยังไม่ใช่เครื่องลายคราม ทัศนา พวงเพ็ชร ของ เสน่ห์ พวงเพ็ชร เกร็ดเกร่ ไปดูเขาซ้อมละครด้วยสนใจว่าเขาจะเล่นกันยังไง แล้วรับไป 2 บัตร --- ☆ เพิ่งนึกออกว่า กมล ผลาชีวะ เคยกระซิบพราวให้ช่วยไขข้าวป้ายจงทำดี--จงทำดี--ควรไปติดไว้แถวศาลากลางจังหวัด--จึงขอเสนอจิตต์ กาญจนะวสิต โทโมเทศบาลจะคิดอ่านยังไงก็เอา---- ☆ อย่าคร่ำเคร่งนัก พรรณี อินทะสุตร จะรุกไปหาหมอเร็ว เพราะทุ่มเวลาประดิษฐ์เครื่องแต่งกายละคร --ให้สงสาร---☆

□ คุณเชื้อ สาริมาน รองปลัดกระทรวงศึกษาธิการประชุมครูที่หอประชุม จ. ศรีสะเกษ เมื่อ 10 ก.ค. ศกนี้. □

□ **อบรมครูที่ราชบุรี**

วันที่ 14 กรกฎาคม ถึง 23 กรกฎาคม ศกนี้ ภาคศึกษา 5 จ. ราชบุรี ได้ทำการอบรมครูภาษาไทย ชั้นประถมศึกษาตอนปลายขึ้น ที่หอประชุมศาลาประชาคม จ. ราชบุรี จากครูทุกอำเภอในภาคศึกษา 5 อำเภอละ 6 คน รวม 40 อำเภอ 6 จังหวัด คือ ประจวบคีรีขันธ์, เพชรบุรี, ราชบุรี, สมุทรสงคราม, กาญจนบุรี, และ สุพรรณบุรี, กับมีครูโรงเรียนเทศบาล โรงเรียนราษฎร์ สมัครเข้ารับการอบรมอีก 9 คน รวมผู้เข้ารับการอบรมทั้งสิ้น 49 คน ทั้งนี้ มีจุดมุ่งเพื่อเพิ่มพูนความรู้, พิธีสอน การใช้อุปกรณ์ และร่วมกันแก้ปัญหาการศึกษาต่างๆ โดยมีนายบรรจง จริณยานนท์ ผู้ตรวจการศึกษาภาคศึกษา 5 เป็นประธานกรรมการ การจัดการอบรม เริ่มเมื่อ วันที่ 14 กรกฎาคม เวลา 8.30 น.

□ **ตรวจการศึกษาที่ศรีสะเกษ**

นายเชื้อ สาริมาน รองปลัดกระทรวงศึกษาธิการกับคณะได้เดินทางไปตรวจการศึกษาที่จังหวัดศรีสะเกษ เมื่อวันที่ 10 กรกฎาคม ศกนี้ นายชพร้อม ปลิงทอง ศึกษาธิการจังหวัดได้นำตรวจที่ทำการศึกษาอำเภอเมือง, ห้องสมุดประชาชน, โรงเรียนราษฎร์และโรงเรียนรัฐบาลทั้งสายสามัญ และอาชีวะทุกโรง รองปลัดกระทรวงได้ประชุมชี้แจงนโยบาย แก่เจ้าหน้าที่แผนกศึกษาและครูจำนวนประมาณ 800 คน ที่หอประชุมจังหวัดศรีสะเกษ และในวันรุ่งขึ้นที่ 11 กรกฎาคม ก็ได้ออกเดินทางต่อไปยังจังหวัดสุรินทร์ เพื่อตรวจการศึกษาอีกต่อไป

□ **ปัญหาของครูเทศบาล**

ได้รับจดหมายจาก ครูเทศบาล หลายฉบับ ที่กล่าวถึงสิทธิในการสอบ "ครูตรี" ของเขา จึงขอประมวลนำมาเพื่อเสนอต่อเจ้าหน้าที่ทางการศึกษาดังต่อไปนี้

กระทรวงศึกษาธิการจะจัดให้เทศบาลแต่ละเทศบาล ส่งครูที่โอนมาเป็นพนักงานเทศบาลในโรงเรียนเทศบาลซึ่งมีวุฒิ, คุณสมบัติครบถูกต้อง มีสิทธิเข้าสอบ 'ครูตรี' จะเป็นการขัดข้องอย่างไรหรือไม่ เพราะครูเทศบาลเหล่านี้ยังมีหวังในความก้าวหน้าของตนเองอยู่

ข่าวนี้เราจะได้ติดตามนำมาเสนอต่อไป.

แค้นเมียไม่ยอมคืนดี
ยงดะสู้ ต.ร. ฉนตัวตาย

ลพบุรี

เมื่อเวลาบ่ายของวันที่ 16 กรกฎาคม ศกนี้ นางรำพึง ปทุมวิทย์ เจ้าของร้านค้ากาแฟและของชำที่บ่อสีได้เข้าแจ้งความแก่ตำรวจ สภ. นิคมสร้างตนเอง จ. ลพบุรีว่า นายสงบ บุญอ่อง ซึ่งเคยอยู่กินกันมา ได้ประมาณเดือนเศษ แต่นางได้ขอแยกทางชีวิตกันแล้วนั้นได้กลับมาขอคืนดีกับนางด้วยอีก ครั้นนางไม่ยอมคืนดี ก็ขู่อาฆาตว่า จะยิงทิ้งเสีย ทางเจ้าหน้าที่จะจัดตำรวจไปให้ความปลอดภัย แต่นางรำพึงปฏิเสธ เพียงแต่ขอแจ้งให้ทราบไว้เท่านั้น

ครั้นต่อมาเวลา 20 น.เศษ นายสงบก็กลับ มาที่บ้าน นางรำพึงอีกด้วยความมึนเมา ไม่พบนางรำพึงเพราะหลบไปอยู่กับเพื่อนบ้านจึงจุดไฟเผาร้านค้าของนางรำพึงทันที จนไหม้วอดวาย และลามไปถูกไหม้ห้องแถวของนางกิมไล้ซึ่งอยู่ติดกันอีกด้วย ประมาณค่าเสียหายหมื่นบาท จากนั้นนายสงบก็เข้าคุกคาม นางลา ไพรขยาด หญิงลูกอ่อน และนายยวง นิลกร บ้านอยู่ใกล้เคียงกัน ใช้อาวุธปืนขู่ให้บอกที่ซ่อน ของนางรำพึง ขี้เอาเงิน นายยวงไปได้ 20 บาท แล้วก็ใช้ปืนลูกซองยิงนายยวงตายอย่างโหดเหี้ยม

ขณะนั้นเอง นายสมพงษ์ ศรีแจ่มใส ซึ่งขับรถโดยสารเบอร์ 213-8 จากตลาดโคกกุมผ่านมาพบเข้า นายสงบกำลังบ้าเลือกบอกให้หยุดไม่หยุดก็ยิงไปที่รถอีกหนึ่งนัด นายสมพงษ์รีบขับรถไปแจ้งแก่ตำรวจ สภ. นิคมสร้างตนเองทันที

จ.ส.ต. ประเสริฐ ธนโสภิต หัวหน้า สภ. นิคมฯ พร้อมด้วย ส.ต.ท. ล่ำ ศรีมาพันธ์, ส.ต.อ.จม

□ อ่านต่อหน้า 12

เห็นสาวเดินผ่านไร่
เรียกมาบังคับข่มขืน

นครสวรรค์

เมื่อวันที่ 14 ก.ค. 07 เวลาประมาณ 5 โมงเย็น ขณะที่ น.ส. น้อย อายุ 15 ปี บุตร ของนางอิ่ม ราษฎรบ้าน ต. แควใหญ่ อ. เมืองนครสวรรค์ ซึ่งไปทำไร่อยู่ ที่บ้านคงยาง ต. เกรียงไกรเดิน ผ่านมาทางไร่ ของนาย เล็ก อมรรัตน์ อายุ 21 ปี นายเล็กได้ร้องเรียกให้หยุดคุยกันก่อน น.ส. น้อยเห็นว่าเป็นคนรู้จักกันจึงหยุด พอนายเล็กเดินมาใกล้ ๆ ก็เอามีดพกปลายแหลมที่ถือมา จ่อลงที่หน้าอกของน.ส.น้อยบังคับไม่ให้ร้องเอะอะ แล้วก็ถอดปล้ำและข่มขืนใจทันที

□ อ่านต่อหน้า 11

เสียนครราชสีมา
รถคว่ำตายที่สระบุรี

แก่งคอย

เมื่อวันที่ 15 ก.ค. 07 เวลา 15.30 น. นายเก่งฮวด แซ่ทั้ง อายุ 43 ปี อาเสี่ยใหญ่เจ้าของร้าน "เก่งฮวด" นครราชสีมา ซึ่งอยู่ที่ถนนชุมพล ซ. นครราชสีมา พร้อมด้วย นางเกษร ชาวสวนทอง อายุ 29 ปี นายเสี่ยม ซ้ว แซ่อึ้ง อายุ 16 ปี ห่างอาชีย์ ไม่ทราบนามสกุล ได้นำรถอีซูซุ ขนาด 10 ล้อ หมายเลขทะเบียน นม. 02896 ซึ่งนายแสง เป็นโชเฟอร์และนายไสว วงษ์กระโทก อายุ 26 ปี เป็นคนคุมบรรทุกผลไม้หลายชนิดจากสี่แยกมหานาคเต็มคันรถ เพื่อจะนำไปยังร้าน "เก่งฮวด" ที่นครราชสีมา ในขณะที่นายแสง ขับรถไปถึง "เนินมรณะ" ระหว่างทาง ก.ม. ที่ 145-146 ตำบลมวก

□ อ่านต่อหน้า 11

เดลินิวส์ ภูมิใจเสนอไพรัช-นิยายแนวแปลก.....

ทัจจาบ

สิ่งเร้นลับ

โดย นที บุรีรมย์

□ ต่อจากฉบับวานนี้

ผมหัวเราะ "ลาก่อนสำหรับวันนี้ แม่ผิวผ่อง วันหน้าเราอาจมีโอกาสหารือถึงการก่อกบฏกันบนเตียงให้เป็นล่ำเป็นสันกว่านี้อีกก็ได้"

แล้วผมตีหน้าตายยัดปืนของเธอลงกระเป๋า ก้าวสวบไปที่ประตูห้อง บิดลูกบิดกระชากมันเปิดออก มีเจ้าหมาน้อยวิ่งตามติดหลังมาด้วย

การมาเยือนของอาคันตุกะขนเกรียน เป็นรหัสบอกให้รู้โดยไม่ต้องมีการซักถามว่า มันไม่ได้มาหาผมเองด้วยความพิสมัยเป็นส่วนตัวอะไรหรอก มันถูกเจ้าหญิงหยาดเขมาส่งมาตามตัวผมไปพบเป็นการด่วนนั่นเอง

เจ้าสีหะทำหน้าที่เป็นม้าด่วนให้แก่ผมอีกครั้ง เราพุ่งลงจากไหล่เขาซึ่งเทลาดลงไปจะดป่าสนยอดแหลมสล้าง โดยมีหมาน้อยเป็นมัคคุเทศก์ห้อนำทางอย่างไม่รู้เหน็ดเหนื่อย ขณะโขยกอยู่บนหลังเปล่าของม้า ผมอดนึกชมชะตากรรมชีวิตของตัวเองเสียมิได้ จวนเจียนจะเสียทีแม่สาวสี่ปีอผู้ซึ่งร้อนทั้งรักและแรงทั้งแค้นอยู่รอมร่อ แล้วทีเดียว หมาตัวหนึ่งดันไปช่วยขัดจังหวะดึงผมออกมาจากเขาวัง ขาดวยได้อย่างปาฏิหาริย์ ถ้าหากมันประเอิญไม่มาเห่าโฮ้ง ๆ อีดอนนั้น เหตุการณ์ข้างหน้าจะเป็นอย่างไรต่อไป ก็ยังยากระคาด ถูกอ้ายหมาน้อยแสนรู้ตัวนี้ ผมยังไงเสียก็ต้องขอจารึกชื่อมันไว้ในความทรงจำไม่ยอมลืม

เราพุ่งผ่านป่าพนาสณฑ์และไพรระหงไปตามเส้นทางเกวียนของชาวป่า บางตอนขรุขระ บางตอนคดเคี้ยว ยิ่งลึกเข้าไปอากาศยิ่งสลัวครึ้มเย็นเยือก ทั้ง ๆ ดวงอาทิตย์ยังลอยอยู่เฉียง ๆ หัว สองพักใหญ่เห็นจะได้เราก็มาถึงดงไผ่สีหมากสุก แลเห็นเป็นสีแสดสลับเหลืองเหยียดสล้างไปสุดสายตา ที่นี่เองหมาพันธุ์พะโคก็หยุดแล้ววิ่งวนใช้จมูกสูด กลิ่นบนพื้นดินไปรอบ ๆ พร้อมกับเห่าเสียงขรมขเร

ผมรั้งบังเหียนให้สีหะหยุด พอโดดลงจากหลังของมัน เสียงแจ๋ว ๆ ก็ลอยมาพร้อมกับเจ้าของเสียงปรากฏตัวแว่บออกจากหลังกอไผ่

"ขอต้อนรับวีรบุรุษแห่งประตูหอหลวง...แม่ทัพแห่งกองพลคนขี้คุก..."

เพียงแย้มไรฟันออกมาแค่นี้ ผมก็เดาถูกทันทีว่าแม้จะมาเร้นตัวอยู่ในป่าลึก แต่ฟ้าหญิงหยาดเขมาก็ไม่ได้ขาดการติดต่อกับโลกภายนอกเสียทีเดียว ข่าวการกบฏและความปราชัยอย่างยับเยินของพวกมัน ต้องมีรายงานล่วงรู้มาถึงหูเธอแล้วเป็นแน่นอน

ผมตรงเข้าไปหาเด็กสาวนัยน์ตาฝื่น วันนี้ หยาดเขมาอยู่ในชุดเสื้อดำ และซิ่นดำมีลายขวาง สลับหลายสีเป็นชุดเรียบ ๆ เหมาะสำหรับชีวิตป่าโดยตรง แต่ความดำของเสื้อกรอมแขนและซิ่นรัดรูป มีแต่จะขับผิวสะอ้านของเธอให้ผ่องผาดยิ่งขึ้น

"ผมหลุดจากถ้ำเสือมาได้ก็เพราะปัญญาขององค์หญิงแท้ ๆ" หลุดออกไปประโยคแรก "เด็กขององค์หญิงทำงานฝ่าอันตรายเปลือกเกิน"

ใบหน้าที่กำลังยิ้มแย้ม สลดลงนิดหนึ่งในฉับพลัน

"เสียวเดือนกับพวกของมันชุดนั้นน่ะหรือ ทรงกลด?" หล่อนหมายถึงพลพรรคชายสาวที่ยอมลงทุนผลีผลามรรยาให้อ้ายพวกโจรห้าร้อย จนกระทั่งสามารถใส่ขาเนื้อมอมเหล้ามันสลบไสลช่วยผมออกมาจากถ้ำมหาภัยได้ "เด็กหล่านี้ลูกพวกกลัดขินจับขั้นคอเรียบไม่เหลือกลับมาให้หญิงเห็นหน้าสักคนเดียว..."

"เสียวเดือนถูกฆ่า...." ผมสรางออกมาได้เพียงเท่านั้น หัวใจเหมือนหดรูบกลายเป็นก้อนอะไร ที่เล็กยิ่งกว่าปลายนิ้วก้อย

เธอพยักหน้าอย่างเพลียใจ

"ก็มีขัดขืนผมออกมาจากถ้ำ เด็กพวกนั้นยังเตรียมจะหนีตามผมออกมาด้วย ตอนนั้นโจรมันยังนอนหลับไหลกันออกเกลื่อนไปหมด"

ผมให้ข้าเท็จจริงตามที่ประสบมา

"อ้ายเวี่ยงนี้ หญิงก็เหลือจะตรัสรู้ ทั้งรู้พวกมันน่าระแวงมีระยมาไม่ทุกคน เด็กพวกนี้เฉลียวฉลาดและอดทนเป็นเยี่ยม"

ผมเกาหัวหยอยมกรัก

"คงจะเป็นตอนที่พวกแกออกมาพยายามจะขับม้าของพวกกบฏให้แตกตลิดเข้าป่า ตอนนั้นจุหรือยามเยื่อคงเสื่อมพอดี พวกมันบางคนอาจได้ยินเสียงม้าร้องเลยตื่นขึ้นมาเจอเหตุการณ์เข้าก็ได้"

"ก็อยู่ในวิสัยที่จะเป็นเช่นเธอคาดก็ได้ ทรงกลด..." เสียงตอบอิดโรย "เสียดายเสียวเดือนแกเป็นคนสนิทของหญิงมาแต่เล็ก ๆ ไม่ว่าหญิงจะทำอะไร แกอ่านหัวใจหญิงออกหมด สิ้นแกไปเสียคนหนึ่งหญิงว้าเหว่เหลือเกิน ...."

□ อ่านต่อฉบับพรุ่งนี้

เฟียง-อีห์ ตำรับหัวใจเสือโรมพรากด้วยสมุนไพรล้วน ๆ !

① เป็นยาบำรุงกำลังเยี่ยม ทำให้นอนหลับสนิท เลือดลมเดินไม่ปกติ ช่วยให้อาหารเกิดขึ้น
② รับประทานวันละ 2 เม็ด เช้า-เย็น
③ ระวังของเผ็ดแสบ ถอดเท่ห์ต้องมีกรณาและสกู้กัน
④ ทะเบียนตำรับยาเลขที่ บ. 4625/2506.

ผู้จำหน่ายเฟียงอีห์ ยูเซียมเภสัชกรรมไทย ซอยวิลเลนส์ ถนนราชวิถี กรุงเทพฯ

หากท่านไม่ได้รับความสะดวกในการใช้เตาหุงต้ม และน้ำมันก๊าซตรามงกุฎ โปรดติดต่อ 35850 เตาเสือ เซอร์วิส

กำหนดบำเพ็ญกุศลศพ

บุนวิสุทธิ์วารินทร์ (พร้อม เรืองสุข)

ณ วัดธาตุทอง ถนนสุขุมวิท พระโขนง

วันที่ 11-17 กรกฎาคม 2507 สวดพระอภิธรรม เวลา 20.00 น. ทุกคืน

วันที่ 18 กรกฎาคม 2507 เวลา 15.00 น. มีพระธรรมเทศนา เวลา 16.30 น. บรรจุศพ

ในการนี้เจ้าภาพมิได้ออกบัตรเชิญ จึงขอกราบเรียน เรียนมาเพื่อทราบ

ถกล เรืองศุข
ยงศิลป เรืองศุข บุตร

ยาขอมป่อยใหม่

แก้ไข้เช่นไข้หวัด ไข้หอบ ไข้กระษัย ไข้เหน็บแน่น และไข้ลดลงสมอักเสบ เจ็บขอกรงน้ำอก และละลายเสมหะ

บริษัทโอสถยังดังจำกัด 61 ตรอกบ้านบาตร พระนคร โทร. 22428-60583

ท่านจะรู้ จักความจริง ซึ่งนำชีวิตถึงสันติสุข เชิญเรียน **"ความสว่างแห่งชีวิต"** บทเรียนทางไปรษณีย์ ไม่คิดมูลค่า สำหรับนักศึกษาและประชาชนทั่ว ๆ ไป

ภาษาไทยสำหรับทุกคน ภาษาอังกฤษสำหรับผู้มีความรู้ ม.ศ. 3 ขึ้นไป ติดต่อ ตู้ ป.ณ. 432 ไปรษณีย์กลาง พระนคร

ประกาศ

ด้วยนายฟุกเฉี่ยว แซ่หยิบ ได้ถอนหุ้นออกไปจากห้างหุ้นส่วน จำกัด ตุงฮูสโตร์ แล้วแต่วันที่ 3 กรกฎาคม 2507 ฉะนั้น ตั้งแต่นี้เป็นต้นไป นายฟุกเฉี่ยว แซ่หยิบ ไม่ได้มีหุ้นส่วนหรือหน้าที่เกี่ยวข้องกับห้าง ฯลฯ แล้ว ทางห้างจะไม่ รับผิดชอบ ในการกระ ทำใดๆ ที่นายฟุกเฉี่ยว แซ่หยิบ ได้กระทำลง

จึงขอประกาศให้ทราบทั่วกัน

นายสุธรรม ทีฆบรรณ
เจ้าของ ผู้จัดการ
ห้างหุ้นส่วนจำกัด ตุงฮูสโตร์

ธุระกิจโฆษณา เรียกหา...
รุ่ง เพชราช *
โทร. 25415
RH ADVERTISING

ท่านอยากจะพูด ENGLISH เก่งไหม?

"ท่านเรียนได้ด้วยตนเอง-ที่บ้าน และได้ผลแน่นอน หากท่านเลือกวิธีที่ถูกต้อง!" Professor Mario Pei แห่ง Columbia University ได้กล่าวแนะนำไว้ วิธีที่ท่าน Mario Pei และคำสอนภาษาทั้งปวงที่โลกได้ชมเชยและรับรองว่าดีที่สุด คือ

วิธีธรรมชาติ

□ ลงสำนักงานนักศึกษาทั่วโลก 000000 กว่าคน ด้วยแต่เดิมเรียนจับใจ-ศูนย์ทั่วโลก จนได้รับความนิยมยิ่งนักทั่วโลก
□ เปิดท่านด้วยการทรงบท คำสอนทางศัพท์ภาษาและนักศึกษาไทยทั่วโลกได้ดูตรงเวลาไปทั่วไป
□ โปรดกรอกข้อความในช่องข้างล่างนี้ส่งไปยังเรา ท่านจะได้รับหนังสือแนะนำวิธีการเรียนเพื่อทำพิสูจน์วิธีธรรมชาติให้ ฟรี

THE NATURE METHOD INSTITUTE
126 ถนนราชดำเนิน ใกล้ยกบาทลำภู ตู้ป.ณ. กรุงเทพฯ พระนคร โทร 21436
ชื่อ _____
ที่อยู่ _____
(โปรดเขียนให้ชัดเจน)

ท่านจะปลอดภัย เมื่อรถของท่านเบรคดี

รถของท่านสภาพชำรุด เบรคแฉลบ พวงมาลัยสั่น ศูนย์ล้อไม่เที่ยง วงล้อคด คานคด ส่งรถของท่านไปที่ บริการบุญผ่อง

บริการเบรค มีชุเบรคและดิสเบรคของรถแบบใหม่สำรองไว้พร้อมที่จะเปลี่ยนได้เสมอ รับอัดแผ่นครัช รถเรือ รถแทรกเตอร์ และกลึงจานเบรค

บริการซ่อม รับซ่อมเครื่องยนต์ และรถยนต์ทุกชนิด

บริการเซคบั้มป์ รับทำการเซคบั้มป์และหัวฉีดเครื่องยนต์ดีเซล จะส่งรถของท่านไปหรือถอดส่งไปให้เซคก็ได้

บริการดัดวงล้อและคาน รับตรวจและดัดวงศูนย์ล้อ พร้อมทั้งดัดวงล้อและคาน

บริการขาย มีน้ำยาอัดเบรค ผ้าเทป ผ้าทราย ขัดเบรค และผ้าเบรคขนาดต่างๆ รวมทั้งชนิดพิเศษ ทนทาน เหมาะที่จะใช้กับรถบรรทุก รถประจำทาง

บริการบุญผ่อง ทำงานซื่อตรง ประณีต รวดเร็ว และเรียบร้อย เป็นที่เชื่อถือแก่เจ้าของรถยนต์มาแล้ว

ติดต่อเป็นกันเองที่ บริษัท บุญผ่อง จำกัด
หน้าสนามกีฬาแห่งชาติ โทรศัพท์ 30121 — 30177

บรรเทาอาการ **ริดสีดวงทวาร**

ยาเม็ด ใช้อมใต้ลิ้น

เฮโมลินด์ Haemolind

ใช้ง่าย สะดวก สอาด ไม่เปรอะเปื้อน

ผลิตโดย บริษัท ฟาร์มาคอน จำกัด สวิตเซอร์แลนด์
Pharmakon Ltd., Switzerland

ตัวแทนจำหน่ายฉะเชิงเทราที่

บริษัท บางกอก-สวิสส จำกัด
๔๑๐-๔๑๘ ถนนหลวงพระนคร โทร 25688-9

คุยกับ จิตรา บุนนาค

ฟังปัญหากลุ้มใจ และแอกหัวใจ

□ อย่าไปห้าม "รัก" ของผู้อื่น

□ ในเมื่อตัวเองก็ยังห้าม

□ ที่จะ "รัก" ไม่ได้

[ต่อจากฉบับวานนี้]

□ คุณวิรัช คะ

ขอบคุณในคำชมของคุณที่ให้พี่ แต่เรื่องตอบด่วนนี้เห็นจะทำตามประสงค์ของคุณไม่ได้ เพราะพี่ก็เคยชี้แจงให้คุณ ๆ ทราบอยู่แล้วว่า ต้องตอบตามลำดับสุดแต่จดหมายของคุณผู้ใดจะมาก่อนมาหลัง

และก็เรื่องการเขียนมาเล่าเรื่อง และถามปัญหานี้ก็เหมือนกัน พี่ขอความกรุณาแก่คุณ ๆ ทุกท่านที่จะเขียนมาหารือด้วยว่า ถ้าหากจะเขียนเกินหนึ่งหน้ากระดาษแล้วก็ให้เขียนเพียงหน้าเดียว อย่ากลับด้านหลังไปเขียนต่อ [หมายความว่าให้ใช้หน้ากระดาษด้านเดียวค่ะ] เพราะไม่สะดวกในการส่งเรียงพิมพ์ ทั้งพี่เองก็จะต้องมาลอกใหม่ให้คุณอีก หวังว่าคุณ ๆ คงเห็นใจและเข้าใจนะคะ

ทีนี้พี่จะได้ตอบปัญหาของคุณสับที

ข้างบ้านคุณมีผู้หญิงคนหนึ่งสวยมาก อย่างไม่มีที่จะดี เพราะความสวยทำให้คุณต้องมองเธอบ่อย ๆ อย่างไม่รู้จักเบื่อ และเธอก็มองคุณเหมือนกัน แต่มองแล้วทำเฉย ๆ ไม่ยักยิ้มให้ทั้ง ๆ ที่คุณยิ้มให้ก่อน คุณจึงอยากทราบว่า ที่เธอมองคุณนั้นเพราะรักหรือเพราะอยากด่ากันแน่

โถ! คุณวิรัชคะ อยู่ดี ๆ ทำไมเธอถึงจะอยากด่าคุณ เพียงแต่มองเธอเฉย ๆ และยิ้มให้ด้วยไม่ตั้งใจเป็นไรไป แต่ที่จะให้เธอยิ้มตอบนั้น สุภาพสตรีที่ไหนจะมาทอดสะพานให้คุณเดินไปง่าย ๆ เธอก็ต้องรักนวลสงวนตัวของเธอไว้บ้างน่ะซิคะ ส่วนเรื่องรักนั้นพี่ไม่ทราบใจเธอนี่ พี่จะตอบคุณได้ยังไง !

□ อ่านต่อฉบับพรุ่งนี้

"ปรศินีย์" ย่างเดียพาคุณผู้อ่านไป.....

เดลีสาวี

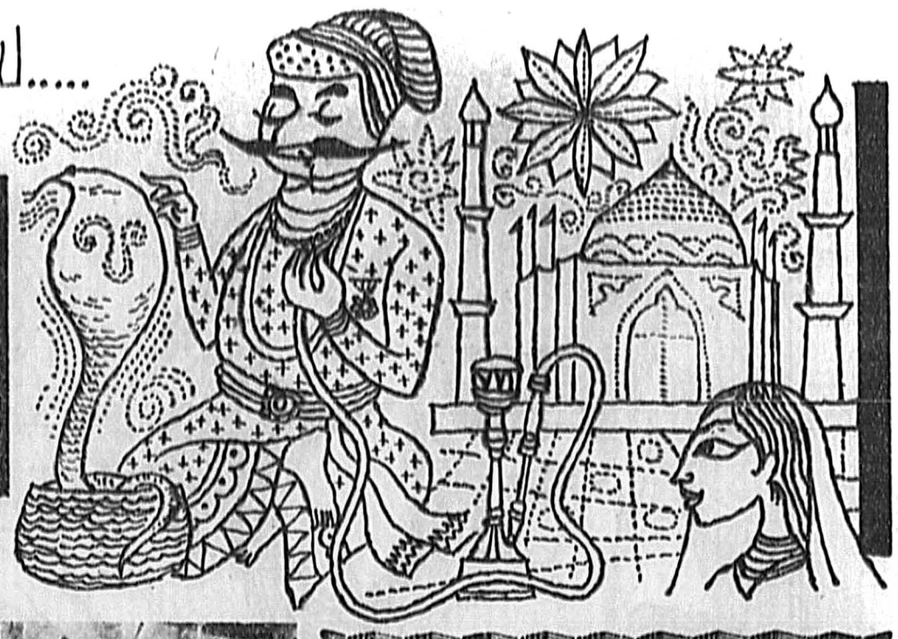

4..... น้ำพริกถ้วยแรก

□ ต่อจากฉบับที่แล้ว

ท่านเจ้าคุณทพวิสุทธโมลีได้ต้อนรับพวกเราอย่างอบอุ่นเป็นพิเศษ ท่านพาพวกเราเข้าไปนั่งคุยกันในกุฏิที่อยู่ด้านหลังพระอุโบสถ เราได้มีโอกาสดื่มน้ำชาร้อน ๆ ในระหว่างการคุยกัน น้ำชากับพระและวัดเป็นสิ่งที่แยกจากกันไม่ออก บรรยากาศที่เราพบในตอนค่ำวันนั้นจึงเป็นบรรยากาศที่น่าอบอุ่นใจ

"ถ้าไม่สะดวกสำหรับที่พักที่ทางรัฐบาลอินเดียจัดให้ อาตมาคิดว่ามาพักนอนเสียที่วัดนี่จะดีกว่าและสะดวกด้วยประการทั้งปวง...." ท่านเจ้าคุณพูดด้วยน้ำเสียงเต็มไปด้วยความเมตตา "เราคนไทยด้วยกันมาอยู่ต่างแดนมีอะไรขัดข้องต้องช่วยกัน...."

หลังจากนั้น ท่านเจ้าคุณได้ให้พระพาไปชมพระมหาโพธิ์วิหารพุทธคยา โดยขึ้นบันไดทางด้านหลังของสถูป จากช่องบันไดหลังมีทางแคบ ๆ เป็นบันไดศิลาแลงขนาดเล็กทะลุขึ้นไปที่ระเบียงชั้นบนซึ่งมีมณฑปอยู่สี่ด้าน และในมณฑปนั้น ทำเป็นซุ้มขนาดเล็กมีพระพุทธรูปเก่าแก่ปางต่าง ๆ ประดิษฐานอยู่ในนั้น แต่พระพุทธรูปทุกองค์ปรากฏว่าชำรุดทรุดโทรมแทบทุกองค์ พระที่นำเราไปอธิบายว่า ที่เห็นพระพุทธรูปชำรุดทรุดโทรมนั้น เป็นเพราะถูกพวกฮินดู และมุสลิม บุกเข้าทุบทำลายเมื่อหลายร้อยปีก่อน นอกจากนั้นยังมีพระพุทธรูปที่เก่าแก่ที่สุดถูกนำไปไว้ในที่ไม่สมควรเป็นต้นว่า ไปวางไว้ที่ตรงบันไดทางเข้าประตูบ้านบ้าง แม้แต่ **คุณเอี่ยม สังขวาลี** ซึ่งเคยมาที่พุทธคยานี้ก็ได้เห็นมากับตาตนเองแล้ว แต่ไม่ทราบจะทำอย่างไร ได้แต่อุทานว่า

"พระพุทธรูปองค์นี้ ถ้าอยู่ในเมืองไทยให้เช่าได้ราคาเป็นแสน..น่าเสียดาย.."

แต่จนบัดนี้พระพุทธรูปองค์ ที่ว่านี้ก็ยังประดิษฐานอยู่ที่เชิงบันไดนั่นเอง หลังจากนั้นเราลงมาข้างล่างและมีโอกาสได้กราบที่แท่นวัชรอาสน์ที่ ๆ สมเด็จพระสัมมาสัมพุทธเจ้าได้ตรัสรู้ที่โคนต้นศรีมหาโพธิ์ พวกเราเห็นใบโพธิ์หล่นอยู่สองสามใบจึงถือโอกาสเก็บมาไว้เป็นศิริมงคล เพราะใบโพธิ์ที่นี่เป็นของหายาก เพราะมีผู้เก็บไว้ขายเป็นประจำ ที่ถนนรอบ ๆ พระมหาโพธิ์วิหารเราเห็นพระภิกษุชาวอินเดียหลายองค์กำลังเดินจงกรมภาวนานับประคำอยู่ หลายองค์ ๆ หนึ่ง ๆ จะต้องเดินจงกรมไม่น้อยกว่า 108 รอบ เท่ากับจำนวนเม็ดประคำที่คล้องคอ เราเมื่อเห็นศรัทธาอันแก่กล้าของพระชาวพุทธเหล่านี้แล้วอดตื้นตันใจไม่ได้ เพราะเมื่อเทียบกับการนับถือศาสนาพุทธในบ้านเมืองของเราแล้วนับว่าเรายังห่างไกลกับของเขามากมายนัก

□ โปรดอ่านต่อฉบับวันจันทร์

□ **คิ้มพระธรรม**

พระภิกษุไทยที่วัดไทยในพุทธคยา ถ่ายรูปที่บริเวณหน้าพระอุโบสถร่วมกับท่านกงสุลใหญ่ ในกลักตักกับภริยา คุณพลเรือน ชำหิรัญกับคุณปิยา ชำหิรัญ

จิ๋วใจ

□ □ *การสนทนาที่มีรสชาติ ประกอบด้วยคนสามคน สองคนแรกพูดถึงคนที่สามซึ่งไม่อยู่ ในที่นั้นด้วย*

ดิกกี้ กอยล์ว่า

△ △

□ □ *ผมไม่อยากแต่งงานกับเธอ ก็เพราะผมรักเธอ ไม่อยากทำให้เธอเป็นทุกข์*

"ดาวหนัง" อาเลนดีลองว่า

ทุบดิน

□ **ความต้องการของชาวไร่ระยอง**

เรียน ท่านผู้จัดการธนาคารกรุงเทพ ฯ จำกัด
ผ่านท่านบรรณาธิการเดลินิวส์

ด้วยกระผมชาวไร่อ้อยและมันสัมปะหลัง ของจังหวัดระยอง ซึ่งพวกกระผมทุกวันนี้ มีชีวิตอยู่ด้วยราคามันสัมปะหลังและอ้อย ซึ่งบางทีราคาดีพวกกระผมก็พอมีอันจะกิน แต่เมื่อราคาตกต่ำพวกกระผมก็แย่ไปตาม ๆ กัน

พวกกระผมขณะนี้ทำไร่อยู่ได้ก็ต้องอาศัยนายทุน เมื่อราคาพืชผลตกต่ำ ไหนจะถูกทางนายทุนคิดดอกเบี้ย และไหนจะถูกนายทุนหักราคาซื้อ [เพราะถ้าไม่ตกลงขายให้เขาๆ ก็ไม่ให้กู้เงินมาลงทุน] ทิ้งแล้วเหลือถึงมือพวกกระผม ก่ำแรงยังไม่พอเลย อย่าว่าแต่กำไร พวกกระผม พอทราบว่าสหกรณ์เกษตรคิดเพื่อผลิตกรรมเมืองระยองเขามาตั้งให้เงินกู้ พวกกระผมก็พากันดีใจคิดว่าคราวนี้รัฐบาลคงแบ่งเบาภาระ ให้ยืมเงินมาลงทุน แต่พวกกระผมทั้งหลายที่พากันมาคิดต่อก็ต้องผิดหวังกลับไปเพราะปรากฏว่า เจ้าหน้าที่ทางสหกรณ์เกษตรคิดเพื่อผลิตกรรมเมืองระยองชี้แจงว่า ทางสหกรณ์ ฯ ส่งเสริมและมุ่งหวังทางทำสวนผลไม้เท่านั้น ไร่อ้อยไร่มันเขาไม่ส่งเสริมเพราะกลัวระขาดทุน และนำเงินมาส่งไม่ได้ พวกกระผมต่างก็อยู่ในแถบที่จะทำสวนผลไม้ไม่ได้ ต้องทำไร่อ้อยและมันสัมปะหลังเท่านั้นเพราะขาดน้ำ พวกกระผมจึงหมดหนทางกู้สหกรณ์เกษตรคิดเพื่อผลิตกรรม

แต่ได้ทราบข่าวทางหนังสือพิมพ์ ว่ารัฐบาลนิยมชมชื่นในผลงานของธนาคารกรุงเทพฯ จำกัด ซึ่งเป็นธนาคารพาณิชย์แห่งแรก ที่ทำในด้านสินเชื่อเพื่อการเกษตร พวกที่ทำการกสิกรรมไปกู้ได้ในอัตราดอกเบี้ยเท่าสหกรณ์เกษตรคิด เพื่อผลิตกรรมของรัฐบาล พวกกระผมจึงรอความหวังกันมาก ที่จะให้ธนาคารกรุงเทพฯ จำกัด ไปจัดตั้งขึ้นที่จังหวัดระยอง เพื่อแบ่งเบาภาระหนี้สินของพวกกระผม พวกกระผมเป็นชาวบ้านนอกจะเข้าไปติดต่อกันมากๆ ก็ขลุกขลัก และเสียเวลาทำมาหากิน ไปอย่างมากด้วย

จึงเรียนมาขอได้โปรดพิจารณาช่วยพวกกระผมผู้ซึ่งได้รับความเดือดร้อนกันทั่วทั้งจังหวัด.

ขอแสดงความนับถืออย่างสูง
ชาวระยอง

ศรีทธาสาธารณะ

□ **งานชุมนุมสุนัข**

เนื่องในโอกาสต้อนรับน้องใหม่ที่คณะสัตว แพทยศาสตร์ ถนนสนามม้า ปทุมวัน วันเสาร์ที่ 18 กรกฎาคม 2507 เวลา 8.00 น.–16.00 น. ในการนี้มีการ รับฉลาก ชิงรางวัลลูกสุนัขพันธุ์ต่างประเทศและของรางวัลอื่น ๆ ทายปัญหาชิงรางวัลนอกจากนี้ผู้มาชมงานยังมีโอกาส รับฉลากชิงรางวัลลูกสุนัขพันธุ์ต่างประเทศอีกด้วย งานนี้ไม่เก็บค่าผ่านประตู

อุปสมบท

วันอาทิตย์ที่ 19 กรกฎาคม 2507 มีผู้ขอกราบลาและขอให้สิ เพื่ออุปสมบท ณ พัทธสีมาวัดต่าง ๆ ดังนี้

● ร.อ. ประชา ธรรมโชติ อุปสมบท ณ พัทธสีมาวัดสุทัศน์ เสาชิงช้า พระนคร เวลา 14.00 น.

● ส.ท. มงคล อินทรัมพรรย์ อุปสมบท ณ พัทธสีมาวัดชนะสงคราม บางลำพูบน พระนคร เวลา 15.00 น.

● นายณรงค์ชัย ภิงการวัฒน์ อุปสมบท ณ พัทธสีวัดมหาธาตุ จังหวัดเพชรบุรี เวลา 14.00 น.

● นายรุ่ง ธรรมนิยาย อุปสมบท ณ พัทธสีมาวัดยมนาตามธรรม ต. ลำตาเสา อ.วังน้อย จ.อยุธยา เวลาหลังเพล–นายบุญเรือง, – นางสนิท ธรรมนิยาย เจ้าภาพ

● นายอำนวย หีบสัมฤทธิ์ อุปสมบท ณ พัทธสีมาวัดทองมูลเหล็ก ต. บ้านช่องหล่อ อ. บางกอกน้อย จ. ธนบุรี เวลา 8.00 น. นายหลง, นางสุกจิตร หีบสัมฤทธิ์ เจ้าภาพ

● ร.ต.ต. ไพรัช จินตสมิทธิ์ รองสารวัตรสืบสวนสอบสวนสถานีตำรวจนครบาลบางกอกน้อย อุปสมบท ณ พัทธสีมาวัดสุวรรณภูมิ อ.เมือง จ.สุพรรณบุรี เวลา 10.00น.

● นายสุพจน์ ตันติยากม อุปสมบท ณ พัทธสีมาวัดกวิศรารามราชวรวิหาร อ.เมือง จ.ลพบุรี เวลา 12.30 น.

● นายคำนวล บุญเรืองทิพย์ อุปสมบท ณ พัทธสีมาวัดโพธาวาส ต. สมอพรือ อ.บ้านลาด จ.เพชรบุรี เวลา14.00น.

● นายประสงค์ ภาคสุข กับ จ.อ.สมาน ภาคสุข อุปสมบท ณ พัทธสีมาวัดเบญจมบพิตร พระนคร เวลา 13.00 น. พ.ท.พยนต์ ขยันสำรวจ, นางพันธุ์ทิพย์ ภาคสุข เจ้าภาพ

● จ.อ.สาคร ชีพัฒน์ อุปสมบท ณ พัทธสีมาวัดบ้านกลับเก่า ต.บ้านกลับ อ.บ้านหมอ จ.สระบุรี เวลา 7.00 น. นายชาตรี ชีพัฒน์ เจ้าภาพ

● นายสรกัดิ์ โสภี อุปสมบท ณ พัทธสีมาวัดบางประทนนอก อ.บางซุนเทียน จ.ธนบุรี

● ร.ท.ท. อร่าม ยุกตะนันทน์ อุปสมบท ณ พัทธสีมาวัดเบญจมบพิตรดุสิตวนาราม เวลา 15.00 น.

รถยนต์จะขาย

รถโอเปิล แคปปิแตน รุ่น 1961 ก.ท.พ. 11840 จะขายในราคาถูก ดูรถได้ที่ ประพันธ์ "เดลินิวส์"

แต๊ป

และ ดูราไท้ท์

ขจัดความเดือดร้อนอันเนื่องมาจาก น้ำฝนรั่ว... ไหล.. และซึมเข้าไปทางช่องวงกบประตู หน้าต่าง ฝาบ้าน และหลังคา ด้วยเงินเพียงไม่กี่บาท แต๊ป และ ดูราไท้ท์ อุปกรณ์สำคัญยิ่งสำหรับการก่อสร้าง ยา อุด ซ่อมแซมอาคารบ้านเรือน ได้ผลแน่นอน

เชิญปรึกษาได้ที่แผนกสี

บริษัท สหไทยวัฒนา จำกัด อาคาร 4 ถนนราชดำเนิน พระนคร โทร. 22448-7-28973

"ลัดดา" ครบสิบ

□ □ เนื่องในวาระที่จะมีอายุเวียนมาบรรจบครบรอบ 52 ปีในวันที่ 16 กันยายน **ลง่า วรรณดิษฐ** ได้อุทิศเงินจำนวน 600,000 บาท สร้างตึกให้โรงพยาบาลลิงห์บุรีอันเป็นบ้านเกิด "**ลัดดา**" ขอร่วมอนุโมทนา..... ราวกลางสัปดาห์หน้า **บัญชา ล่ำซำ** กับครอบครัวจะบินไปฮ่องกงกับลุฟท์แฮนซ่า... **สรเสริญ อุทัยเฉลิม** เป็นหัวเรือใหญ่นัดหมายเพื่อนศิษย์เก่าเตรียมอุดมศึกษาปี 2485-2486 มาร่วมแย็นอดีตเป็นครั้งแรกค่ำวันที่ 23 ก.ค. นี้ ที่สมบูรณ์ภัตตาคาร..... มาดาม **วารณี** ของ **นิลม ฉันทรวิทู** หยิบกระเป๋าเข้าของกลับจากอาลิสบาบามาลิ้ง มือไทยแล้วหลังจากไปพำนักอยู่นี่มานาน 2 ปี สำหรับสามีจะเดินทางตัดตามมาราวต้นสัปดาห์หน้า..... **ประทีป มหาสุวรรณ** ได้รับมอบหมายให้เป็นประธานอนุกรรมการจัดทีมฟุตบอลประเพณีของ บี.ซี.ซี. ไว้รับมือกับทีมอัลสัมชัญตามที่ส่งคำท้ามา..... **พล.ต.ต. จรัส สุขธิสถียร** ไปตามหาวัคซีนป้องกันไข้เลือดออกที่ **นายแจ๊กกี้ เลก ถนะลิริ** ไม่ทราบระเบาไปฉีดให้ใคร แต่ต้องกลับไปด้วยความผิดหวัง เพราะวงการแพทย์ทั่วโลกยังคิดทำไม่สำเร็จ.....**วิฑูรย์ วิริยะพันธ์** ชักชวน **ปกครอง ไชยกาล** ไปหาธุรกิจเกี่ยวกับเหมืองถ่านหินจังหวัดเลย พื้นที่นี้ยังเรียบหายไม่มีท่าว่าจะกลับ..... หนึ่งในจำนวนผู้แพ้ท้องในรอบเดือนนี้มีมาดาม ปิ่น ของ **ปรียาภา คุณะเกษม** รวมอยู่ด้วย.....**ม.ร.ว. พงศ์พรหม จักรพันธ์** กับ **ม.ร.ว. สมพงษ์วดี วิจิตรเสรษฐ** กำหนดเปิดโชว์รูมสินค้าสำหรับเด็กของร้าน "ซูซักซ์" ในวันที่ 1 สิงหาคม..... ขอปรบมือให้ **บุญยิ่ง ลืออำรุง** กับ **เกียรติ วัธนะเวคิน** ที่บริจาคเงินร่วมสมทบทุนสร้างห้องอาหารเลี้ยงเด็กกลางวัน เนื่องในวันเกิดของสมาคมสตรีไทย โดยรายแรกบริจาค 10,000 บาท และรายหลัง 5,000 บาท..... **วารินทร์ พูลสิริวงศ์** แจ้งมาว่าบริการ "เวิลด์ เอ็กซ์เปรส" ของเขายินดีจะลดค่าโดยสารเครื่องบิน 20 เปอร์เซ็นต์ให้กับนักเรียนไทยที่จะไปศึกษาต่อยังสหรัฐฯ ในช่วงเวลา 8 วัน ระหว่าง 1 ถึง 8 กันยายน ใครสนใจโปรดยกหู โทร. 35239 หรือ 38344..... □ □

"ลัดดา"

เปลือกแต่จริง

□ **ทอปเลสทำพิษ**

ที่สุนทรภู่ เมื่อวันที่ 10 นี้ กระทำการสนุกได้ทราบเด่นทอปเลสจากการทักทักทิ้งบว่า สาวคนนั้น ใส่เสื้อกระโปร่งนอกแต่ข้างในเป็นชุดเปลือยอก ข่าวแจ้งว่า กระเป๋าที่เด็กคนนี้ชื่อริชาร์ด เนสบิท อายุ 18 ปี เมื่อเขาได้แบมือขอค่าโดยสารจากสาวคนนั้น พอสาวคนนั้นส่งสตางค์ให้ เลือดลมเข้ากรรมเกิดเลือดหยุด เขาจึงได้สำนึกจากรถทันที "ผมคิดว่ามันน่าอายครับ" นายเนสบิทว่า "แม่คนนั้นโกรธผมมาก รถเบรกทีหน้าอดผมไป บอกว่าจะรายงานบริษัท แต่ผมก็คว่าผมทำถูกต้องแล้ว" ทางบริษัทก็บอกว่า กระเป๋ารถเมล์ย่อมตัดสินใจทำอะไรด้วยตัวเองได้ ในเมื่อเกรงว่าจะเกิดเรื่องยุ่งยากขึ้นไหร่ □

□ **นางสาวฝรั่งเศสชนะคดี**

นางสาวซูซานน์ โดนนรี นางสาวฝรั่งเศสประจำ ค.ศ. 1961 ซึ่งคณะกรรมการจัดการประกวดนางงาม สั่งปลดจากตำแหน่งโดยอ้างว่าเธอขาดคุณสมบัติ ได้ยื่นฟ้องคณะกรรมการชุดนั้นเป็นจำเลย ต่อศาลเมืองแวร์ซายส์ในฝรั่งเศส เรียกค่าเสียหายทดแทน เมื่อศาลนั้นพิจารณาเสร็จสิ้นแล้วได้พิพากษาให้รับ และจ่ายค่าทำขวัญแก่โจทก์เป็นเงิน 10,000 ฟรังก์ [เป็นเงินไทยราว ๆ 42,000 บาท] ฝ่ายจำเลยได้อุทธรณ์ ตัดค้านคำพิพากษานั้น บัดนี้ศาลอุทธรณ์ได้พิจารณาเสร็จสิ้นแล้วตัดสินยืนตามศาลล่าง ให้จำเลยจ่ายเงินนั้นให้แก่โจทก์ไป โดยอ้างเหตุผลว่า โจทก์ได้รับความเสียหายจาก การกระทำของจำเลยจริง เพราะคุณสมบัติของผู้สมัครเข้าประกวดนางงามนั้นเป็นเรื่องที่คณะกรรมการจะพึงสอบสวนให้ถ่องแท้ก่อนจะรับสมัครบุคคลใด จะมาอ้างภายหลังว่าผู้ชนะการประกวดมีคุณสมบัติไม่ครบถ้วนหาเป็นการถูกต้องไม่ □

□ **อาบยาศพ**

หนังสือพิมพ์ฟีกาโรลงข่าวว่า รัฐบาลโซเวียตได้ประกาศสถาปนาศาสตราจารย์ มาร์คาเซฟ วัย 58 เป็น "วีรบุรุษแห่งการทำงานสังคมนิยม" ในฐานที่คนผู้นั้น ได้อาบยาศพคนสำคัญ ๆ ของโลกคอมมิวนิสต์เป็นผลสำเร็จด้วยดีมาหลายคนแล้ว สมัยที่ยังหนุ่มน้อยมาร์คาเซฟเคยร่วมในคณะผู้เชี่ยวชาญที่ทำการอาบยาศพเลนิน ปีคุราจารย์คอมมิวนิสต์ซึ่งตายเมื่อค.ศ. 1924 ต่อมาเมื่อสตาลินตายในค.ศ.1953 มาร์คาเซฟก็ได้เป็นหัวหน้าคณะผู้เชี่ยวชาญอาบยาศพสตาลินอีก และเมื่อนายโกรกวอลค์ผู้นำคอมมิวนิสต์เยอรมันตายเมื่อไม่กี่ปีมานี้ ศาสตราจารย์มาร์คาเซฟก็ได้เป็นเจ้าหน้าที่เจ้าการอาบยาศพไว้มิให้เน่าเปื่อย อีกคนหนึ่ง ตำรับยาอาบศพนั้น รัสเซียปกปิดไว้อย่างหวงแหนที่สุด □

ลักษณะข่าว

โดย "แสงโสม"

□ □ *สิทธิการยะท่านว่า หญิงใดที่ไฝให้คิ้วใกล้หัว ตาขวา ท่านว่าหญิงนั้นให้เร่งระวังอาจต้องใหม่ถึงตุกตะราวได้ หรือมีไฝที่เหนือริมฝีปากซ้ายใกล้แก้มเกือบถึงแนวร่องน้ำตาท่านว่าให้เร่งระวัง อาจเสียบุตรสุดที่รักหลายคนแล □*

ห้องอาหาร V.I.P.

□ **ซุปหอมฝรั่ง**

● **เครื่องปรุง** หอมฝรั่ง หนักครึ่งกิโลกรัม น้ำมันหมูพอควร แป้งสาลี 1/3 ถ้วย หรือ 7 ช้อนหวาน น้ำซุปใสหรือน้ำร้อน 6 ถ้วย เกลือ พริกไทย ขนมปังฝรั่งเศส [อย่างก้อนยาว ๆ และเปลือกแข็งกรอบ] หั่นแล้ว 12 แผ่น เนยแข็งขูดละเอียด

● **วิธีทำ** หั่นหอมเป็นแว่นบาง ๆ และเจียวในน้ำมันหมู จนนุ่มและเป็นสีเหลือง จึงใส่แป้งสาลี ผัดไปด้วยกัน คนเรื่อย ๆ อย่าหยุดมือประมาณ 5 นาที รินน้ำซุปใส่ลงไป 6 ถ้วย เติมเกลือและพริกไทย ชิมรสดูและเคี่ยวไฟรุม ๆ ต่อไปอีกประมาณครึ่งชั่วโมง

ขนมปังปิ้งให้กรอบจัดเรียงไว้ก้นชามซุป โรยด้วยเนยแข็งขูด ตักซุปร้อน ๆ ราดลงและรับประทานทันที แต่บางคนก็ชอบเอาใส่เตาอบ ไว้ข้างล่างสักปิ้ง ปิ้งให้หน้าซุปเหลืองสวยเสียก่อน และโรยด้วยเนยแข็งขูดอีกครั้งหนึ่งก่อนรับประทาน

ซุปแบบนี้เป็นตำราแบบฝรั่งเศส ที่ชาวบ้านทำรับประทานกันเอง คุณแม่บ้านที่นิยมอาหารฝรั่งก็คงจะทำรับประทานได้ ราคาไม่แพงนัก. □

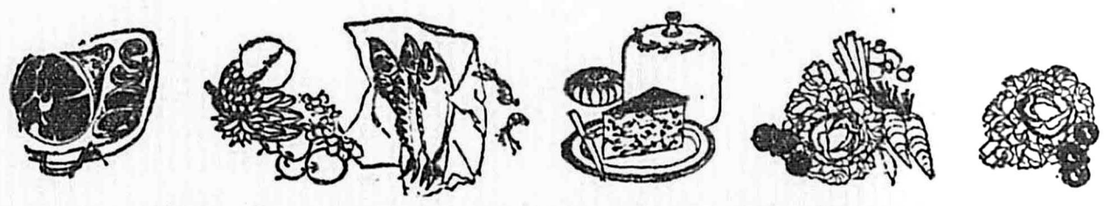

"--ไม่ใช่หรอกครับ--ผมทำยังงั้นไม่ได้จริงๆ เพราะคนที่จะมาเป็นแบบบ้นห้องอกสวยจริงๆ อย่างของคุณมารยาทยังไม่เจ้าเนื้อครับ--"

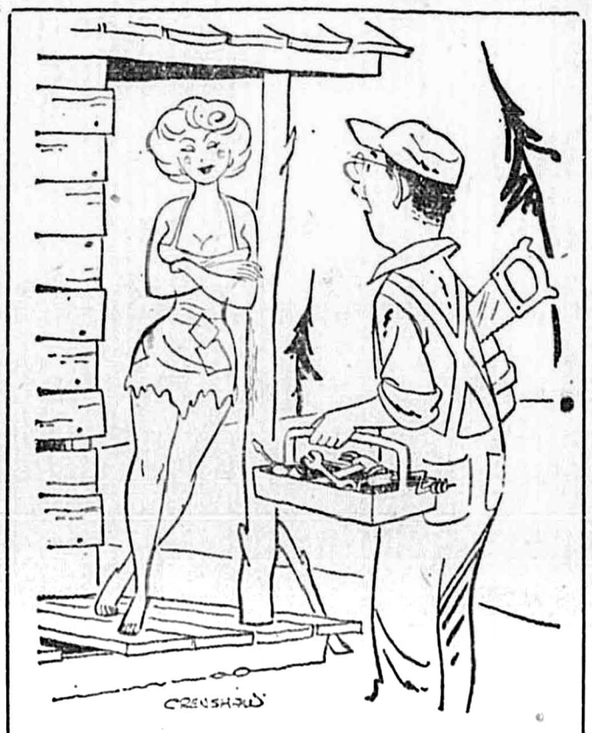

"--เพราะคุณมารยาทเล่นแต่งตุ๊กตาอยู่กับบ้านทุกวันทุกวันนี่ครับ--คนมาเจาะฝาบ้านอยู่เรื่อย ผมก็ต้องมาซ่อมทุกวันทุกวันยังไงก็เชสีครับ--"

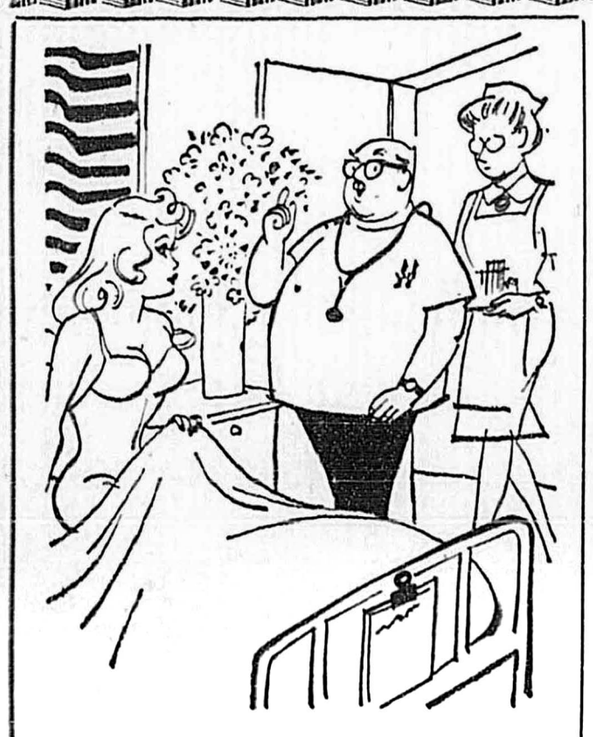

"--อย่าดีกว่าครับ--ไม่มีประโยชน์อะไรดีคุณจะไปทำอย่างคุณมารยาท แบบนั้นเขาเรียกว่าเป็นโรคจิตชนิดหนึ่งครับ--เดี๋ยวนี้เขาไม่ชอบใหญ่แล้ว--อย่าไปสนใจดีกว่า--"

"--ป่าทึบว่า--คุณสมฤกษ์แกจะไม่หาทางเล่นงานเราบ้างหรือคะ--ไม่ทราบสัมปทานป่าไม้ที่เบตงที่ป่าเซ็นให้ไปนั้นน่ะเราก็มีเรื่องๆ นี่คะป๋า--"

สัญญลักษณ์แห่งคุณภาพอันสง่างามและถาวร

BS 90 C.C.

จักรยานยนต์ที่นำหน้าแห่งยุค

ท่านจะเป็นสุภาพชนที่สง่า และงามเด่นที่สุด เมื่อได้เป็นเจ้าของรถจักรยานยนต์ บี.เอส.

บี.เอส. พรั่งพร้อมด้วยคุณสมบัติทุกอย่าง และทั้งเป็นมิตรคู่ใจที่ซื่อสัตย์ที่สุด ไม่ว่าท่านจะมุ่งสู่แห่งหนตำบลใด

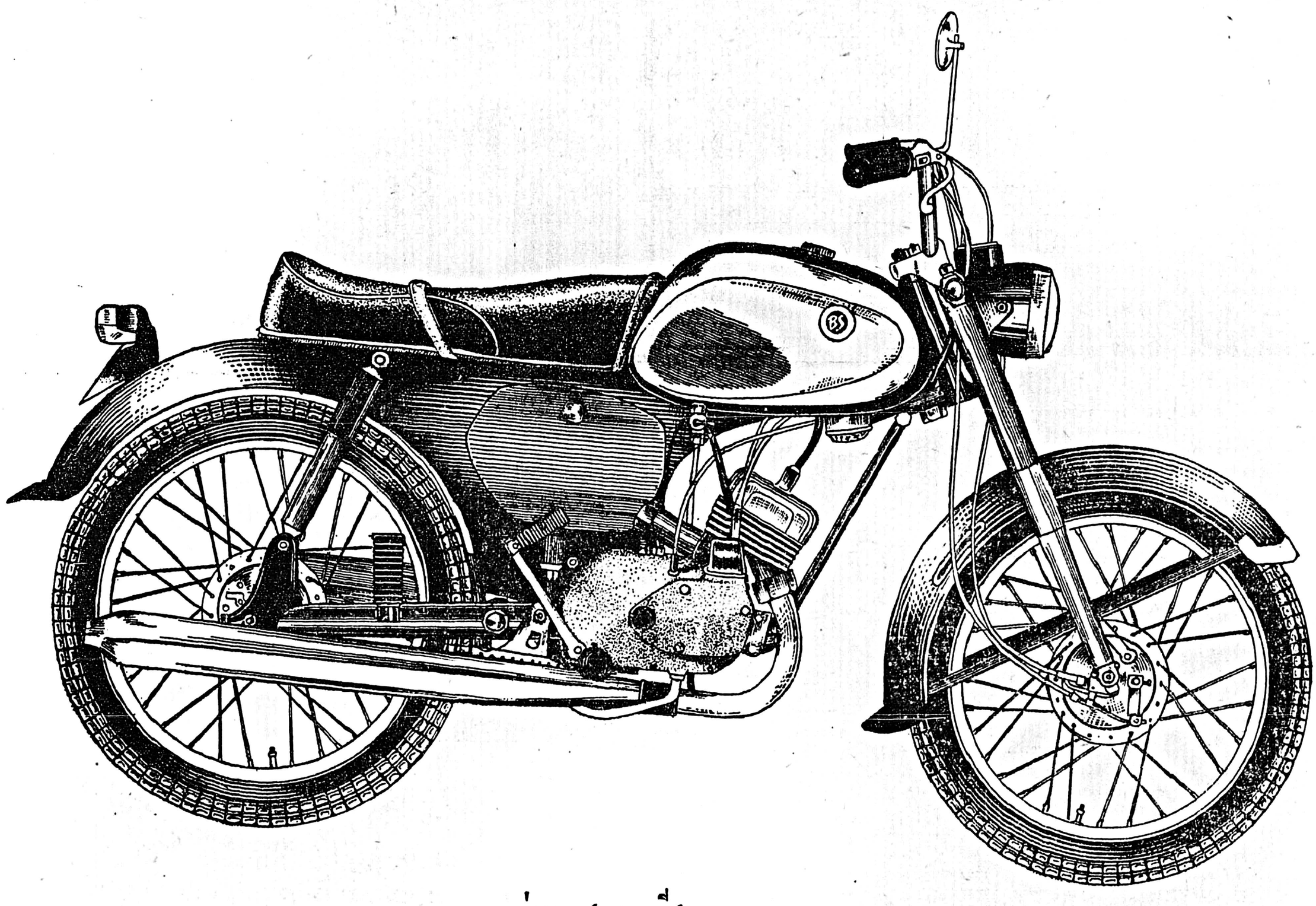

ท่านจะสะดวกที่สุด
ท่านจะปลอดภัยที่สุด
ท่านจะสบายใจที่สุด

เมื่อใช้ **บี. เอส.**

เพราะจุดเด่นของ บี.เอส. มี.–

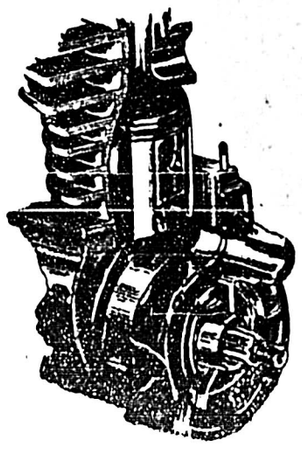

: เครื่องยนต์ชนิด 1 สูบ 2 ไซเกิล ซึ่งระบายความร้อนด้วยพัดลมที่ทนทานที่สุด

: โรตารี่ – วาล์ว ที่สามารถรักษาเครื่องยนต์ให้สะอาด และให้พลังงานได้ระยะทางยาวนานที่สุด

: ความเร็วสูงสุดประมาณ 95 ก.ม./ช.ม. และการประหยัดเชื้อเพลิง น้ำมันเพียง 1 ลิตร สามารถวิ่งได้ 75 กิโลเมตร

เชิญชมและทดลองได้ที่ .–

บริษัท วีรวรรณ จำกัด

2207 บ้านใหม่ ยานนาวา พระนคร โทร. 32934–6 ผู้แทนจำหน่ายแต่ผู้เดียวในประเทศไทย

ประดับสติปัญญา

□ ต่อจากหน้า 5

อัตราคนเกิดในสหรัฐอเมริกา

ทุก ๆ 7 วินาทีครึ่งมีเด็กเกิด 1 คน และทุก 10 วินาทีจะมีคนตาย 1 คน ทุก ๆ 1 นาทีครึ่งมีคนเข้าเมือง 1 คน และทุก 28 นาทีมีคนออกจากประเทศ 1 คน หักลบแล้วคนในสหรัฐอเมริกาเพิ่มขึ้น 1 คนในทุก 10 วินาทีครึ่ง

โทรทัศน์ทั่วโลก

ใน 17 ประเทศทั่วโลก มีโทรทัศน์ทั้งหมด 115 ล้านเครื่อง เฉพาะสหรัฐอเมริกาประเทศเดียวมีถึง 56,300,000 เครื่อง

ไว้ใจกันมาก

ดูเหมือนว่าจะมีอยู่สองประเทศเท่านั้นที่ไว้ใจกันเหลือเกิน แม้แต่ที่พรมแดนก็ไม่เคยมีทหารประจำเลย นั่นคือระหว่างพรมแดนสหรัฐอเมริกากับแคนาดา ตลอดพรมแดนระยะความยาว 3,987 ไมล์ แต่ไม่มีทหารประจำชายแดนเลยแม้แต่คนเดียว.

สายัณห์

เห็นสาว

□ ต่อจากหน้า 6

หลังจากที่นายเล็กได้ข่มขืนแล้ว ก็บังคับ น.ส.น้อย ไม่ให้พูดไป ถ้าพูดจะฆ่าให้ตาย แล้วต่อจากนั้นก็ยังขับไล่ไล่ส่งให้รีบออกไปจากไร่ของตนโดยเร็ว น.ส. น้อยออกจากไร่ของนายเล็กเดินมาพบนางอิ่มมารดาของตน ก็เล่าความจริงที่เกิดขึ้นให้มารดาของตนทราบ นางอิ่ม จึงได้มาแจ้งให้นายสมอ่อนโนน ผู้ใหญ่บ้านทำการจับกุมตัวนายเล็กส่งให้ ร.ต.ต. รานันท์ ว่องสวัสดิ์ เวรสอบสวน

นายเล็กปฏิเสธตลอดข้อหาว่าตัวเขาไม่ได้ข่มขืนเลย เพียงแต่เขาเห็น น.ส. น้อยมาลักข้าวโพดทุกวัน จึงจับตัวไว้สั่งสอนเท่านั้น พนักงานสอบสวนจึงได้ส่งตัว น.ส. น้อยไปให้แพทย์โรงพยาบาลเมืองนครสวรรค์ ทำการพิสูจน์ปรากฏว่าถูกกระทำการข่มขืนจริง จึงควบคุมตัวนายเล็กไว้เพื่อดำเนินคดีต่อไป.

[ข.ต.ว.]

ตำรวจ

□ ต่อจากหน้า 6

พอดี จึงตรงเข้าทำการจับกุมตัวทันที แต่ ส.อ. ปรารภ ชักขืน ไม่ยอมให้จับโดยดี ชักมีดพกออกมาต่อสู้ชักขืน แทงถูก ส.ต.อ. ปิ่น ที่นิ้วนางขวา เป็นบาดแผล แต่ในที่สุดก็ถูกรวบตัวไว้ได้ พร้อมกับเฮโรอีน และอุปกรณ์ต่าง ๆ อีก 11 รายการ

เจ้าหน้าที่ทั้งสอง จึงได้ควบคุมตัว ส.อ.ปรารภ มาควบคุมตัวไว้ที่โรงพักเพื่อสอบสวนดำเนินคดีต่อไป. [ข.ต.ว]

สิโจร

□ ต่อจากหน้า 6

นายขันตีบุตรเขยได้เข้าชักขวางต่อสู้กับคนร้าย โดยใช้มีดขอเล่มใหญ่ฟันเอาคนร้ายคนหนึ่งแขนขาดห้อยร่องแร่งไป ส่วนคนร้ายอีกคนหนึ่งจึงได้ใช้ปืนแทก ยิงเข้าไปภายในเรือนหลายนัด กระสุนนัดหนึ่งได้ไปถูกเอาร่างของนายหมุยซึ่งเป็นเจ้าของบ้าน ถึงแก่ความตายกลางเรือนนั้นเอง แล้วคนร้ายก็รีบแยกย้ายกันหลบหนีเอาตัวรอดไปเมื่อคนร้ายหลบหนีไปแล้วและไม่สามารถที่จะเอาทรัพย์สินอะไรไปได้เช่นนั้น นายขันตีบุตรเขย จึงได้รีบนำความให้แจ้งผู้ใหญ่บ้านทราบเหตุ

รุ่งขึ้นวันที่ 14 ก.ค. นายขันตีและผู้ใหญ่บ้านตกระเบ้านาง จึงได้เดินทางนำความไปแจ้งให้ พ.ต.ท. สมคิด จีระเศรษฐ์ ผบ. กองเมืองอุตรดิตถ์ ทราบเหตุ พ.ต.ท. สมคิด พร้อมด้วยกำลังตำรวจอีก 8 นาย จึงรีบเดินทางไปสอบสวนยังสถานที่เกิดเหตุ และจัดกำลังตำรวจออกติดตามคนร้ายไปอย่างกระชั้นชิด ซึ่งคาดว่าจะต้องพบตัวคนร้าย เนื่องจากมีเลือดหยดไปตลอดทาง กงระหลบหนีไปได้ไม่ไกลนัก.

[ข.ต.ว.]

เสียรถคว่ำ

□ ต่อจากหน้า 6

เหลือ อ. แก่งคอย จ. สระบุรี พอดีฝนตก นายแสงขับรถลงเนินด้วยความเร็วสูง เกิดเสียหลักลื่นลงข้างทางนานหลายสิบทอดเป็นเหตุให้เสียเจ้าของร้าน "เก่งชวน" ถูกรถทับร่างแหลกคาที่ ต้องช่วยกันเอาแม่แรงมายกรถแล้วเอาศพเสียใหญ่ออกเพราะถูกลังผลไม้ที่บรรทุกใน รถทับร่างไว้ใต้ท้องรถ

ขณะนั้น ร.ต.ท. บุญสืบ เลิกเลอสิทธิ์ กับ ร.ต.ท. ธนันท์ หอมจันท์ กลับจากสอบสวนคดีที่มีวกเหลืกผ่านมาประสบเข้า จึงได้นำผู้บาดเจ็บส่งโรงพยาบาลสระบุรี แล้วได้รายงานให้ ร.ต.อ. ทิพย์ เจริญ ชูเวช ผบ. กองทราบเรื่อง จากนั้น จึงพร้อมด้วยนายแพทย์ประชา เอมอมร อนามัยอำเภอ ร.ต.ต. สมจิตต์ สาระกุล ร.ต.ต.ลำภู สัญญา รุดไปยังที่เกิดเหตุทันที เพื่อทำการชันสูตรพลิกศพ ปรากฏว่า นายเก่งชวน เสียใหญ่เมืองโคราช พบเงินสดอยู่ในกระเป๋าของเสี่ยเก่งชวน จำนวน 5,400 บาท เจ้าหน้าที่ได้ติดต่อให้ญาติมารับศพไปในวันเดียวกัน สวนไชเฟอร์ เจ้าหน้าที่กำลังติดตามอย่างรีบเร่งต่อไปแล้ว.

[ข.ต.ว.]

รถส่วนบุคคลให้เช่า

วันละ 40บาท

566/72 ถนนพระราม 4

ตำบลเหลือง ซอยกิจการนิช

โทร. 34685

เริ่มรอบเช้าเสาร์ที่ 18 กรกฎาคมนี้

กำลังฉายวันนี้ เย็นสัปดาห์ที่

บัตรจองล่วงหน้า 3 วัน

ท่านทราบไหม... เฟียต เท่านั้นที่ผ่า

ผู้โดยสารไปไกลกว่า 1,000,000 ก.ม. ต่อวัน

ในพระนครมีรถยนต์มากกว่าห้าสิบยี่ห้อ แต่เฟียตเท่านั้นที่รับใช้เจ้าของวันหนึ่งกว่า 1,000,000 กิโลเมตร และไม่ยากที่จะหาเหตุผล เฟียตรูปสวย วิ่งเร็ว กินน้ำมันน้อย จอดง่าย ขับสบาย วิ่งเรียบนั่งนุ่มนวล และนอกจากนั้น เมื่อขายต่อเฟียตยังมีราคาดี เฟียตมีหลายแบบสำหรับครอบครัวแต่ละประเภท ดังนั้นจึงพากันนิยมใช้เฟียตเป็นรถประจำครอบครัว.

บริษัท กรรณสูต จำกัด ศาลาแดง พระนคร โทร. 32839,31536, 30841,31338 - 9

ขายรถยนต์ "เฟียต" FIAT
ใช้แล้วทุกรุ่นทุกแบบ
ราคา 10,000-80,000บาท
ทีบโทรเฟียต
สีห์ธำรง
ไทยสำรัดอินเตอร์ ถนนวิสุทธิกษัตริย์ พระนคร โทร. 27368

ยาหมดโรคผู้หญิงกรอง
แก้โรคพยาธิเส้นด้าย เกลือนกรวด พิษต้น กรวดเกลือน
พ.ก.ง.ชุดละ 70 บาท
ยาสำลวดระงับปา
บำรุงประสาท นอนไม่หลับ เจริญอาหาร
ทิพเรืองเวชไอสถ
144-146 ถนนเยาวราช พระนคร โทร. 24815

ทอปเลสส์——ทรงอรชร——สะบัดฝน !
เริ่มรอบเช้าเสาร์ที่ 18 ก.ค. นี้ เป็นต้นไป

ฉายวันนี้
วันละ 4 รอบ 12 น. 14.30 น. 19 น. และ 21.30 น. วันหยุดราชการมีรอบเช้า 9.30 น.

ประดิษฐ์

□ ต่อจากหน้า 5

วิทยาลัยปรินซตัน ผู้เชี่ยวชาญ ทางด้าน การศึกษาชีวิตสัตว์เซลล์เดียวในทะเลกล่าวว่า ยังมีสัตว์เซลล์เดียวอีกหลายแบบที่นอก จากจะ ให้ถ่าย รูปดี ๆ แล้ว ยังช่วย ร่วม มือทำแสงให้ถ่ายรูป ดิต อีกด้วย

สัตว์เซลล์ เดียวในท้องทะเลสามารถเปล่งแสงออกจาก ตัวเองได้หลายชนิด แต่ลงที่เปล่งออกมาเป็นแสงอ่อนมาก ศาสตราจารย์ผู้นี้สามารถถ่ายภาพได้สำเร็จ เป็นครั้งแรก โดย ไม่ ต้อง ใช้ ไฟ หรือกำเนิดแสง ภายนอกส่องช่วย เลย โดยมีหลอดเพิ่มแสงช่วย มีหลักการดังนี้คือ รูปสัตว์เรืองแสงจะตกลงบนหลอดรับภาพแล้วหลอดนี้จะขยายแสงที่ได้มาให้สว่างมากขึ้นถึง ๕๐๐,๐๐๐ เท่า สร้างโดยบริษัทอังฤษ

การถ่ายภาพจุลินทรีย์ได้เช่นนี้เป็นประโยชน์ในการศึกษาชีวิตจุลินทรีย์มาก และนอกจากนี้หลอดขยายแสง ชนิดนี้ ยังจะเป็นประโยชน์ในการถ่ายภาพดวงดาวในระยะไกลได้ ในระยะเวลาสั้น ๆ ดวงดาวเหล่านั้นแสงอ่อนมาก เดิมต้องใช้เวลาเปิดกล้องถ่ายภาพชั่วโมงถึงชั่วโมงครึ่ง จึงช่วยประหยัดเวลาใช้กล้อง ราคา แพงได้มาก.

ขายเลหลัง
เครื่องเรือนและของใช้บ้านปรัง
วันอาทิตย์ที่ 19 เวลา 10.00 น. ที่บ้านเลขที่ 46/1 ถนนสาธรเหนือ ตรงข้าม คิงส์โฮเตล มีเครื่องเรือนต่าง ๆ จำนวนมาก ตู้เย็นไฟฟ้า, ตู้แช่แบบยืน เครื่องต้มน้ำใช้ไฟฟ้า, เครื่องซักผ้า, พัดลม, โทรทัศน์, พิมพ์ดีด, จักรเย็บผ้า, เตาแกสทั้งเตาอบ, เครื่องแก้ว, ถ้วยชาม และของเบ็ดเตล็ดอื่นๆ อีกมาก ชมของได้ในวันเสาร์ ตั้งแต่ 9.00 น. ถึง 17.00 น.
บริษัทหลวงรักษา จำกัด
ผู้ขายเลหลัง
455 ถนนสีลม ข้างโรงงานโคคา-โคล่า
โทร. 30449

สร้างไฟ

□ ต่อจากหน้า 5

ขึ้นบนห้องฟ้า เพื่อช่วยให้เครื่อง บินรบ ลงสนาม — แคบๆ ได้ปลอดภัย

เครื่องฉายแสงนี้จะมี ๓ สี ฉายแสงเป็นลำเล็ก ๆ จากเครื่องที่โตขนาด เครื่องฉายภาพยนตร์เล็กๆ ภายในบ้าน สามารถหันเหไปได้เหมือนกับไฟฉายต่อสู้อากาศยานแบบเดิม แต่ที่พิเศษกว่าเดิมเพราะลำแสงเล็ก ๆ นี้จะเปลี่ยนสีแดง หรือเขียวเพื่อแจ้งให้นักบินทราบว่า ปลอดภัยพอที่จะนำเครื่องบินลงสนามได้หรือยัง ถ้าหากเห็นไฟเขียวเมื่อไร ก็จะต้องบินตามลำแสงไฟลงสู่สนามได้ทันที

กระแสข่าวเปิดเผยว่า ได้มอบหมายให้บริษัทนาฬิกามุโลว่าเป็นผู้สร้าง.

สร้างเซลล์

□ ต่อจากหน้า 5

มือนี้ก็สามารถรับกระแสไฟฟ้าได้ถึง ๒แอมแปร์ตั้งแต่ 15 ถึง 100 โวลท์ นอกจากนี้ยังมีราคาที่ถูกแข่งอื่น ๆ ในวงการเดียวกันต้องตกใจอีก ด้วย

กระแสข่าวเปิดเผยว่า โฟ ได้อีเล็คทริคเซลล์ชนิดใหม่ นี้ มี ชื่อเรียกว่า ไมโครโฟตรัน สร้างโดยบริษัท ไรลิคสเตทโปรดักส์แห่งรัฐแมสซาชูแสท.

หนุ่มลพบุรี

□ ต่อจากหน้า 6

พลฯ ทองประไพ พลฯ สนิน มันทะเล พลฯ สันต์ ทองโนทร์ พลฯ หัน ผ่องศรี ได้รีบรุดไปยังที่เกิดเหตุทันที นายสงบพอเห็นตำรวจก็สากกระสุนใส่อย่างดุเดือด เข้าหน้าที่รีงล้อมยิงสกัดอยู่ประมาณ ๒ นาที นายสงบถูกยิงที่ท้องและกลางแสกหน้า นอนตายอยู่กลางถนนสายเอก นิคมลพบุรีนั่นเอง

ส่วน นางรำพึงกลับไป บ้านร้านค้าของตน ก็พบแต่ซาก ไหม้วายวอดหมดสิ้น

[ข.ก.ว.]

ทดลอง

□ ต่อจากหน้า 5

สูงจากพื้นดินถึง 25 ฟุต

รายงานข่าวจากแหลมเคนเนดี้ เมื่อวันที่ 17 ก.ค. นี้ แจ้งว่านักวิทยาศาสตร์ การบินได้วางโครงการ "ไฟร์ฟลาย" และสร้างจรวดยานชนิดหนึ่ง ซึ่งได้ทดลองยิงขึ้นเมื่อเร็ว ๆ นี้ที่แหลมเคนเนดี้

เมื่อยาน ดังกล่าวกลับ ลงสู่บรรยากาศโลกอีก ครั้ง ด้วยความเร็ว 25,000 ไมล์ต่อชั่วโมงนั้น ความ เร็วจะทำ ให้เกิดความร้อนซึ่งจะ ถูก แปลงเป็นพลังงานมากพอที่จะสามารถยกตึกเอ็มไพร์เสตทขึ้นสูงเหนือพื้นดิน 25 ฟุต หรือจะได้พลังงานเท่ากับรถยนต์ ขนาด 5 ตัน 1,000 คัน วิ่งด้วยความเร็วร้อยไมล์ต่อ ชั่วโมง วิ่งเข้าชนกำแพงเหล็กฉะนั้น ข่าวมิได้ให้รายละเอียดอื่น ๆ มากกว่านี้.

ฝรั่งเศส

□ ต่อจากหน้า 5

โดยจะให้ชายห้าคน ลงไปอยู่ในลูกกลมโลหะขนาดใหญ่ แล้วหมลูกกลมนั้นลงก้นอ่าวซึ่งมีความลึก 55 เมตร เขาจะปล่อยให้คนทั้งห้า ขลุกขลุ่ยอยู่ในลูกกลมนั้นเป็นเวลา 15 วัน ทั้งนี้เพื่อจะดูว่าคนทั้งห้าจะมีอนามัยประการใด อย่างไรก็ดี พันตรีกุสโตเชื่อว่าชายห้าคนนั้นคงจะครองชีวิตได้ดี แม้จะตกอยู่ใต้ภาวะกดดัน ที่หนักเอาการ ก็ตาม ระหว่างที่อยู่ใต้น้ำ 15 วันนั้น ชายทั้งห้ามีภาระ จะต้องฝังรากปล่องลงก้นอ่าว ในระดับลึกร่วม ๑๐ เมตร ซึ่งพันตรีกุสโตมั่นใจว่า คนทั้งห้าคงจะปฏิบัติภาระสำเร็จลุล่วงไปด้วยดี.

รายการเบอร์ TRANSISTORS ที่ใช้แทนกันได้
ระหว่างของญี่ปุ่น กับ ยุโรป และอเมริกา
ท่านที่สนใจขอได้ ฟรี ทางไปรษณีย์
บริษัท ไทยวิทยุ จำกัด
171-5 เจริญกรุง สามยอด พระนคร
ผู้แทนจำหน่าย Simpson INSTRUMENTS THAT STAY ACCURATE แต่ผู้เดียวในประเทศไทย

ศิลปะมังทอง
ทดปีการ 70 ปี
ศิลปะมังทอง

ให้ยู.พี.ไอ.จัดปฐมทัศน์หนัง'เต่าทอง'ใน กท.

ทุ่ม3หมื่นเช่าฟลอร์ถ่ายฉากใหญ่'ละอองดาว'

รวมดารานำทั้งหมดในฉากวันเกิด เป็นฉากใหญ่สุดท้ายก่อนปิดกล้อง

เตรียมฉากใหญ่โอฬารยิ่งด้วยเงินงบประมาณกว่า จากแพงลิบลิ่วไม่ต่ำกว่า 30,000 บาท เพื่อนำฉากวันเกิดเจ้าสกุลเจ้าบรรดุในฟิล์มหนัง "ละอองดาว" ให้สมบุรณ์ตามเนื้อหาของเรื่อง โดยภาพยนตร์สหนาวิไทยวางแผนจะเช่าฟลอร์สิลาคทิรุ่ง ถนนลาดพร้าว มาย่ให้สมจริงในการถ่ายทำฉากนี้โดยเฉพาะ

รายงานข่าวแจ้งว่า สุพรรณ พราหมณ์พิทักษ์ ได้กระเตรียมฉากใหญ่ 'ละอองดาว' ฉากนี้อย่างพิถีพิถันยิ่งใหญ่ และจะเป็นฉากที่ใช้งบประมาณมากเป็นประวัติการณ์ถึง 30,000 บาท รวมตัวดาราชั้นนำของเรื่องคือ พิศมัย วิไลศักดิ์ การเงินล้น, สมบัติ เมทะนี พระเอกบุ สิทธิ์วิไลรรณ วัฒนา–

☐ อ่านต่อหน้า 14

ห้าฉากตื่นเต้น ใน พิชิตตะวันตก

เผย การ ประชันฝีมือการกำกับการแสดง "พิชิตตะวันตก" ของ 3 ผู้กำกับเอกคือ จอห์น ฟอร์ด, ยอร์ช มาร์แชล และเฮ็นรี แฮธาเวย์ซึ่งมีการกำกับฉากตื่นเต้นหลายฉากในเรื่องราวที่มีอยู่ 5 ตอน

จอห์น ฟอร์ด ผู้กำกับมือกึ่งกึกทอง 4 ตัว ทำหน้าที่กำกับตอน 'ศึกกลางเมือง' ซึ่งเป็นตอนที่ 3 ของ 'พิชิตตะวันตก' ผู้แสดงคือ จอห์น เวนย์, ยอร์ช เป็ปปาร์ด, การอล เบเกอร์และรัสส์ แทรมบลิน

☐ อ่านต่อหน้า 14

แสน, ราชันย์ เริ่ม 'หักปิ๊กเหยี่ยว'

สุรศักดิ์ภาพยนตร์โดย แสน สุรศักดิ์ เริ่มลงมือถ่ายทำ "หักปิ๊กเหยี่ยว" พฤติการณ์ตอนใหม่ของ "เหยี่ยวราตรี" จากบทประพันธ์ของ ส.เนาวราช แล้ว โดยมีแสน สุรศักดิ์ กับ ราชันย์ กาญจนมาส เข้าหน้ากล้องแข่งบทขับเดี่ยวกันดูเดือด

☐ อ่านต่อหน้า 14

แจ๊ค คาร์นแถลงสร้างหนังใหม่ กินเนสส์เป็นเยอรมันรัก ยี.ไอ!

แจ๊ค คาร์น รองประธานโรงถ่าย พาราเม้าท์ แถลงที่ฮอลลีวู้ดว่า บริษัทพาราเม้าท์ และกอดท์ฟรีด์ ไรน์ ฮาร์ดท์ ได้จับมือร่วมงานกันครั้งสำคัญอีกหนหนึ่งโดย กอดท์ฟรีด์ จะสร้างและกำกับภาพยนตร์เรื่องใหม่ให้พาราเม้าท์ จัดจำหน่ายชื่อ "A Gift From Heaven" นำแสดงโดย เซอร์ ยะเลิก กินเนสส์ จากหนังสือเรื่อง 'Hiding Place' ของโรเบิร์ท ซอว์ นักประพันธ์ชื่อดังของอังกฤษ เขียนเป็นบทภาพยนตร์โดย ซิลเวีย และกอดท์ฟรีด์ ไรน์ฮาร์ดท์

ภาพยนตร์แนวทดลง ซบ ซัน ซึ่งกำหนดระยะกองไปถ่ายทำกันที่ เมือง มูนิค เยอรมันโน เดอนกันอายน เรื่องนี้ เซอร์ อเลิก กินเนสส์ การถูกิตทองจาก 'สะพานข้ามแม่น้ำแคว' ระดับบททหาร หน่วยโรมศึทาง อากาศของเยอรมัน ผู้ปล่าเปลี่ยวซึ่งพากัวทหารอากาศอเมริกัน 2 คนร่อนไว้บนเพดานในตอนที่สงครามโลกครั้งที่ 2 ใกล้จะสิ้นสุดลงแล้วก็เกิดถูกอัธยาศัยซึ่งกันและกับทหารอเมริกันทั้งสองนี้อย่างสุดซึ้ง จนสงครามเลิกเขาก็ยังรับทหาร 2 คนนั้นเก็บไว้ในบ้านอีกตั้งหลายปี ด้วยมูลเหตุเพียงว่า ถ้าปล่อยไปก็ตัวจะสูญเสียมิตรภาพอันอบอุ่นที่มีระหว่างกัน

กินเนสส์บัดนี้กำลังซิกอยู่บนเวทีบรอดเวย์ในการแสดงละครเรื่อง 'Dylan' และภาพยนตร์

☐ อ่านต่อหน้า 14

หนามสวาท *หนอนในนิวยอร์กซิตี้ โรเบิร์ท มูลลิแกน ผู้กำกับหนุ่มน้อยขอข้อบทนวดาลี จุดเสียก่อนเดินกล้อง*

ดูทีวี.สุดี

■ **ไทยทีวี. [ช่อง 4]**

10.50 'กระต่ายแสนกล'
10.30 ภาพยนตร์สารคดี
11.00 สารคดีต่างแดน
12.00 สรุปข่าวรอบสัปดาห์

☐ อ่านต่อหน้า 14

ยู.เอ. ที่นิวยอร์คแจ้งด่วนมาแล้ว เต่าทองเล่นทั้งเรื่องมี6เพลงเอก

หลังจากเดินข้ามทวีปวกราวกรณี มูลนิธิแห่งหนึ่งติดต่อขอคณะ 'สิงห์ทอง' หรือ 'เกอะบีตเติ้ล' ให้มาเปิดการแสดงคนครีเป็นการกุศลในกรุงเทพฯ และถูกอรับด้วยประชาสัมพันธ์ 'ริโด้' หน่วยหนักพลอยให้นักนิยมเพลงขวดชม 'เต่าทอง' ตัวจริงไปแล้วนั้น บัดนี้ ได้รับรายงานข่าวว่า ภาพยนตร์ชื่อ 'เต่าทอง' แสดงนำมีบทบาท ทั้งเรื่อง ได้ถูกส่งมาถึงเมืองไทยแล้ว เมื่อวันที่ 15 ก.ค.นี้ เพื่อให้ทันความกระหายใคร่ชมของแฟนเพลง

รายงานข่าวแจ้งว่า ทางบริ

☐ อ่านต่อหน้า 14

เบื้องหลัง *การถ่าย "ชายชาตรี" ของภาพยนตร์ไทยไตรมิตร "เนรมิต" [ชายสุด] กำลังกำกับทั้งกล้องและดารานำ ท่านครนายกเมื่อสัปดาห์นี้แล้ว.*

☐ **สัญญา** *รัตน์ เปลกันยิ เซ็นสัญญาหา "น้ำตาลไม่หวาน" ภาพยนตร์ไทยระบบสไตโปลิ อิลค์แมนเสียงในฟิล์ม เข้าฉายแกรนด์ปลายปีนี้โดยมี บุญย์ ชีระโกเมร มงคล ตันติวงศ์ ร่วมรู้เห็นในสัญญาด้วย*

ไปดูชุด ทอปเลส ในโทรทัศนาจร

'โทรทัศนาจร' รายการสารคดีท่องเที่ยวทางสถานีโทรทัศน์กองทัพบก [ช่อง 7] ทุกวันเวลา 18.45 น. ตลอดสัปดาห์นี้

☐ อ่านต่อหน้า 14

ตัด/ต่อ

7 ข่าวใน 'จักรวาลดารา'

สำนักงานภาพยนตร์ ทางโทรทัศน์ เสนอ 7 หัวข้อข่าวจากวงการธุรกิจบันเทิง คือ 1] ฉากต้อนรับผลการไม่ใน "ละอองดาว" ที่กอนเมือง 2] 'ขายชาตรี' ของไทยไตรมิตร ที่นครนายก 3] โชว์ฉากรัก 'ยอดรักพยัคฆ์ร้าย' ระหว่างลีอซีกับเอื้อมเดือน 4] ซมรมดาวบุ 'เทพนุกร 12 กม' กับ เพชรา เชาวราษฎร์ 5] 'ลิ่นผู้ดี' ของสนั่นศิลปภาพยนตร์ 6] ฉากบุวิวมกำลังพลของ 'สิงห์ล่าสิงห์' และ 7] ฉากใหญ่ของ 'พันธุ์

☐ อ่านต่อหน้า 14

โทรทัศน์วันนี้

ฉลิมเบคร์ *โทร. 25665*
"สู้ 3 แผ่นดิน"
สตาริส ยาสาร์ลิส

แกรนด์ *โทร. 24406*
"อันนีมุนโอเดิล" พานาวิชั่น
แนนซี กวาน, โรเบิร์ท กูเลต์

เฉลิมไทย *โทร.25675*
"ปลันคาสิโน"
ฝัง กาแบร, อเลน เดลอง

กรุงเกษม *โทร.25672*
เกียรติศักดิ์รักของข้า
ยินเดรน – ปีเตอร์ บรีซ

เฉลิมกรุง *โทร.20934*
"ร้อยป่า" มิตร, เพชรา
พันคำ–อำภาพรรณ พากย์

ควีนส์ *โทร. 21633*
"เจ้าชายมังกรไฟ" การ์ตูน
สีมหัศจรรย์ ซีเนมาสโคป

นิวโอเดียน *โทร.32563*
"เพลงรักลมสวาท" สีอีสต์แมน
เอ็ยะเพิ่ง – กรวยเฮาน

แค็ปปิตอล
"พ่อค้าเสียงทอง"
เดียว ชาคาโมโท้ มิยูกิ โคโมโกะ

นิวเยาวราช *โทร.22538*
"ธิดาสวรรค์" สีอีสต์แมน
เรียนชิง, หยง–หยง

คาเธ่ย์ *โทร. 23979*
'สุริยากันแสง' หนังอินเดีย
เทพา – อาภรณ์ พากย์

เมโทร *โทร. 74500*
"เพชฌฆาต 007"
นำโดย เจมส์ บอนด์ 007

คิงส์ *โทร. 27675*
"มองหาดู" แพนาวิชั่น
ดอนนี ฟรานซิส, จิม ฮัตตัน

พาราเมาท์ *โทร.70324*
"ชูลู" สีเทคนิค
สแตนลีย์ เบเกอร์

พัฒนากร
สี่สาวฝาแฝด ควบกับ
เดนนี่ก็ทะลุศึก

เท็กซัส *โทร. 20649*
"จักรวาลเทพเจ้า"
พันทิวา – ศรีบัญญาพล พากย์

นิยมไทย *โทร. 21018*
ไอ้ก้วนดาบซ้าย ควบกับ
เลือดรักเลือดโรม พากย์ไทย

บุศยพรรณ *โทร.24005*
ขุนพลสายฟ้า
เทพกวี–ศรีรัตน์ พากย์

เฉลิมนคร
สิงห์ร้ายค่ายพยัคฆ์ พากย์ไทย
ท่รอยโคนาชิว–ชูซาน

ศรีย่านเธียเตอร์
แม็คลินท็อก ควบกับ
5 สิงห์ทองโจร พากย์ไทย

ดาวกะพริบ

□ □ นับตั้งแต่มีข่าวคืนกลับมาสร้างหนังวางโครงการตะลุยใหญ่ไม่เบาทั้งปีนี้ และปีหน้าวานนี้ **หวน รัตนงาม** ออกโรงตระเวนไปพบดาราด้วยตนเอง รายแรกเริ่มเปิดฉากเจรจา **เพชรา เชาวราษฎร์** ใช้เวลานานถึงสองชั่วโมง ไม่เกี่ยงทั้งเงินค่าตัวและเวลาการถ่าย ซ้ำยังยืนยันให้มีสิทธิ์เลือกตัวดาราประกบคู่ ตัวนำด้วยรองอีกด้วย แต่แล้วการเจรจาล้มเหลว เมื่อดาราสาวยืนกรานด้วยเหตุผลไม่ว่างจากหนังค้างสต็อคที่รับแสดงไว้หลายเรื่อง..... □ วันนี้ มีแผ่นเสียงออกวางตลาดใหม่หนึ่งแผ่น หน้าแรกมีชื่อหนุ่มน้อยนักร้องคนใหม่ **วันชัย ทิรัญศิริ** ขับร้องชื่อเพลง 'เถ้าชีวิต' พลิกไปหน้าหลังดาราเพลงแผ่นเสียงทองคำ **สวลี ผกาพันธุ์** ร้อง 'คอยความรัก' ทั้งสองเพลง **'เนรัญชลา'** ประพันธ์คำร้องและทำนอง ตอนสายๆ หาซื้อได้ตามร้านแผ่นเสียงทั่วไป..... □ ไม่รู้ว่าใครแพร่ข่าวว่าเออครวญเสียงเศร้า ๆ อยู่ในไนท์คลับแถวสุรวงศ์ **นริศ อารีย์** บอกว่ากังขาใจหลือเกินจึงขอประกาศท้าว่า ถ้าไป "มูแรงรูช" แล้วไม่เจอ **วงจันทร์ ไพโรจน์** เปล่งกระแสเสียง 'ร้ายนักรักนี้' บอกความเจ็บปวดทรมานแสนสาหัสใจแล้วไซร้ เขายอมให้ลองเจ็ดสิบสองหน ถ้าไม่เชื่อให้ไปดูตัวได้ทั้งกลางวันและกลางคืน !..... □ ในขณะเดียวกันคนที่ไม่ชอบตื่นสาย **รวงแก้ว วรรณศิลป** อำลาจาก 'พาราไดซ์' ตอนกลางคืนเสียแล้วเมื่อสามวันก่อน เหตุผล–ไม่ไหว ตื่นสายไปทำงานที่เทศบาลไม่ทันสักวัน..... □ บ่ายวานนี้ **ภักดี รมยานนท์** แจ้งมาว่า วันอาทิตย์ที่ 19 นี้ ขอเชิญนักเพลงไปดู 'ชาร์มมิงบอยส์' กับ 'ซิลเวอแชนด์' ยกคณะกำลังความดนตรีกันที่ 'นิยมไทย' เฉพาะรอบบ่ายสองโมงกับทุ่มตรงแถมพกภาพยนตร์ไทยพากย์อีกเรื่องหนึ่ง..... □ สองนักกลอน **อนันต์ สวัสดิพละ** กับ **เจือ สุทธิวนิช** ไปร่วมกันจัดรายการ 'อุทยานนักฝัน' ที่สถานีวิทยุ มก. 1310 เป็นประจำทุกคืนวันอาทิตย์แล้ว เริ่มตั้งแต่ 19–19.30 น.

นัทที เจษฎา

โลกสีสันดาราสีสัก

วิจารณ์เผ็ดร้อนฟรี ! ตามตรี่ หนังสือ ในหัวใจ.....ดารา

ทอปเลสเข้าเมืองไทย

□ ประตูห้อง "แอร์ของดิฉัน" ของเราเปิดออกอย่างแรง ลมร้อนกลุ่มหนึ่งปลิวไล่หลัง *สุทัศน์ พัฒนสิงห์* "ตากล้อง" ทรงแตงโมแดนตาลูปเข้ามา ฉากสีหน้าของเขา เราก็รู้ทันทีว่าข่าวใหญ่เกิดขึ้นแล้ว

"ที่ไหน ? เมื่อไร ?" หัวหน้ากองบ.ก.ถามขึ้น

"สถานทูตฝรั่งเศสครับ เมื่อกี้นี้เอง !" เขาหมายถึงตอนค่ำของวันที่ 14 กรกฎาคม

"ใครทลายคุกบาสตีลอีกรึ ?"

"*ไม่ใช่ ...ทอปเลส*"

"อ้า...!" เป็นเสียงของทุกคน และจำได้ว่ามีเสียงของตัวเองรวมอยู่ด้วย

"ผู้หญิงสองคน คนหนึ่งยืนคนไทยเมียฝรั่ง อีกคนหนึ่งเป็นฝรั่งเมียฝรั่ง แต่งตัวน่าสียวไส้คนรุมดูกันทั้งงาน" สุทัศน์คุย

"ทอปเลส หรือ เนียร์ ทอปเลส?"

สุทัศน์ตอบว่าเขาเองก็ไม่รู้เหมือนกัน ผู้หญิงคนหนึ่งสวมเสื้อผ่าอกกว้างประมาณ 2 นิ้ว ยาวลงมาระดสะดือ อีกคนหนึ่ง สวมเสื้อผ่าลูกไม้โปร่งไม่มีแขนคอตัววีอ้วนๆแหวะลึกลงไปใต้ฐานอกกว่าหนึ่งคืบ

"สงสัยว่าจะไม่ใช่ทอปเลส?" หม่อมเฉลิมจิตร บ.ก. ฝ่ายศิลป์ปรำพึง

"ลือเห็น ทอป หรือเปล่าล่ะ ?" 'เรือใบ' ถามสุทัศน์ ทั้งกันกว้าง ๆ ของเขาลงบนเก้าอี้แหงนคอชี้นดูเพดานและร้องเพลง "อย่าชุบชิบบอกใคร!..ชุบชิบบอกใคร!..."

"ใครๆเห็น ทอป หรือเปล่า" 'เรือใบ' ถามย้ำอีก และนาย 'ตากล้อง' ทรงแตงโมแดนตาลูป ก็ยังคงร้องเพลง "อย่าชุบชิบบอกใคร!" อย่างมีความหมายอีก

"ถ้าเห็น"ทอป" แจ๊ว ๆ มันก็ "ทอปเลส" น่ะซี" "ปรัศนีย์"คนมีหนวดสรุป

ระหว่างที่กำลัง คอยฟิล์มที่ สุทัศน์สั่ง ล้าง ไฟน์เกรน ใครไม่รู้ก็พูดถึงผู้หญิงไทยคนหนึ่ง ยอมแก้ผ้าให้ฝรั่งถ่ายรูปเปลือยกลางชายหาดอย่างโอเพ่นแอร์ เมื่อหลายปีก่อนโน้น หล่อนผู้นั้นเป็นลูกผู้ดีมีตระกูลคนหนึ่งเหมือนกัน . หนังสือพิมพ์หลายฉบับได้ภาพศิลป์ของหล่อนมาหลายอิริยาบถและเราก็ลงความเห็นกันว่า เออลือผู้หญิงประเภท"ไฟฟ้าแรงสูง"ที่สุดคนหนึ่ง

เมื่อ "เคลินิวส์" ตีพิมพ์ภาพของเมียฝรั่งสองคนไว้บนหน้าหนึ่งของหนังสือพิมพ์วันต่อมา โทรศัพท์บนสำนักงานของเราก็ทำงานหนักขึ้น เสียงเรียกร้องทัวตากล้องสุทัศน์มารับสายประมาณ 60 เปอร์เซ็นต์ของกริ่งที่เรียก และเมื่อเรา กลับมาจากการอุ่นเครื่องด้วยน้ำสีเหลือง ๆ จากร้านข้าง ๆ โรงพิมพ์ในตอนเย็นวันนั้น ก็พบว่าเขายังอ้ออิ่งอยู่กับหูโทรศัพท์ เสียงของเขาแหบเหมือนเป็ดตัวผู้ที่หลงฝูงไป 48 ชั่วโมง ผมได้ยินเขาพูดว่า

"คะร้าบ....ได้คะร้าบ...ผมจะเอาไปให้ที่ออฟฟิศครับ ไม่ให้คุณพี่ผู้หญิงเห็นหรือครับ.... ได้คะร้าบ!"

เขาวางหูโทรศัพท์ แหงนคอดูเพดาน ถ้าหากเขายังมีเสียงใสแจ๋วอยู่ เหมือนเมื่อวานนี้ เราก็คงจะได้ฟังเขาร้อง เพลงอีกเพลงหนึ่ง เพลงนั้นก็คือ "โธ่เอ๋ย.... กรรมของกูแท้ๆ" □ □

"อนุทะเล"

ในการประกวดแบบตราบริษัท

บริษัท ค้าผลิตภัณฑ์ก่อสร้าง จำกัด..... ผู้จัด จำหน่าย ผลิตภัณฑ์สินค้าแต่ผู้เดียวของบริษัทปูนซิเมนต์ไทย จำกัด บริษัท กระเบื้องกระดาษไทย จำกัด.บริษัท ผลิตภัณฑ์และวัตถุก่อสร้าง จำกัด.จะเปลี่ยนชื่อบริษัท เป็น:-

บริษัท ค้าวัตถุก่อสร้าง จำกัด

จึงเปิดการประกวดแบบตราบริษัท..ชิงรางวัลเงินสด 10,000 บาท

หมดกำหนด รับแบบ 31 ก.ค. 07

ผู้สนใจติดต่อขอรับระเบียบการประกวดได้ที่
บริษัท ค้าผลิตภัณฑ์ก่อสร้าง จำกัด ตู้ป.ณ 1770 967 ถนนเจริญกรุง ตรงข้ามตึกนายเลิศ โทร.35937-8-9
บริษัท โกวัก จำกัด 8 ซอยสุสาน สีลม โทร.56931-2

สมาคมชาวปักษ์ใต้ ร่วมกับ โรงพยาบาลประสาท พญาไท ขอเชิญเฝ้าทูลละอองธุลีพระบาท ในการพระราชทานพระมหากรุณา ฯ

เสด็จพระราชดำเนินทอดพระเนตรภาพยนตร์รอบปฐมทัศน์เพื่อเก็บเงินการกุศล บำรุงโรงพยาบาลประสาทภาคใต้ สงขลา

ในวันพุธที่ 22 กรกฎาคม 2507 เวลา 20.00น.

เวลาฉาย วันละ 3 รอบ 12.30 น. 16.30 น. 19.30 น

วันหยุดราชการ 4 รอบ 10.00น. 13.00 น. 16.30 น. 19.30 น

ท่านผู้ชมที่โชคดี อาจจะได้รับรางวัล รถยนต์ซิมคาร์ 1 คัน, หรือจักรยานยนต์ยามาฮ่า 1 คัน, รถสกู๊ตเตอร์แลมแบรตต้า 1 คัน, และรางวัลอื่น ๆ อีกมากมาย ฟรี จาก เชลล์ ผู้ที่ถือหางบัตรที่นั่ง นำไปซื้อสินค้าที่ห้างเซ็นทรัลเป็นเอเย่นต์ได้ทั้ง 3 สาขา จะได้ลดราคาเป็นพิเศษ 10 %

จองบัตรได้แล้ว

แจ๊ค คาร์น

□ *ต่อจากหน้า 13*

ของพาราเม้าท์เรื่อง 'ความพินาศของจักรวรรดิโรมัน' ซึ่งเขาร่วมแสดงนำกับกำลังเทรียวทราว อยู่

สำหรับในภาพยนตร์ เรื่องใหม่ที่ว่านี้ กินเนลล์ จะร่วมแสดงกับดาราดาวรุ่งผู้ มีชื่อเสียงอีก ๒ คน

ส่วนทอดด์ฟรีด์ ไรน์ฮาร์ดต์นั้นเคยประสบความสำเร็จงดงามมา แล้ว จาก การ สร้างและ กำกับภาพยนตร์ หลาย เรื่อง รวมทั้ง 'Town Without Pity', 'Story of Three Loves' และ 'Command Decision'.

ห้าฉาก

□ *ต่อจากหน้า 13*

ยอร์ช มาร์แชล เป็นผู้กำกับตอน 'สร้างทางรถไฟ' มีฉากที่นเด่นคือ ฉาก กระทิงบุก ซึ่งต้องใช้กระทิงเปลี่ยว ร่วมฉากถึง 2,000 ทัว ผู้แสดงนำในฉากคือ ริช ร์ด วิดมาร์ค, เฮ็นรี่ ฟอนดา และยอร์ช เบ็ปปาร์ด

เฮ็นรี่ แฮธาเวย์ เป็นผู้กำกับถึง 3 ใน 5 ตอนคือตอนแม่น้ำซึ่งมีฉากตื่นเต้นล้องแก่ง และผจญสลัด, ตอนอินเดียนแดงโจมตีกองเกวียนและตอนปล้นรถไฟ.

ตัดต่อ

□ *ต่อจากหน้า 13*

สุดหม้อ' รายการนี้แพร่ภาพในวันเสาร์ ที่18 ก.ค. นี้ เวลา 12.25 น. ทางไทยทีวี. [ช่อง4]

นักศึกษาอาสาสมัคร ร่วมสลับละคร 'อยุธยาล่ม'

ในการแสดง ละครการ กุศลของจังหวัดนครสวรรค์เรื่อง "อยุธยาล่ม" ณ หอประชุมของ ร.ร. ประจำจังหวัดชายในวันที่ 8 ส.ค. นี้ นายดำรงสุนทรการทูล ปลัดจังหวัดนายกเทศมนตรี เทศบาล-เมืองนครสวรรค์ ประธานจัดงานเพื่อเก็บเงินหารายได้สมทบทุนสร้าง ร.พ.ให้จังหวัดนั้น มีรายงาน ข่าวว่า บัดนี้กลุ่มนิสิตนักศึกษาอาสาสมัครละครการกุศล โดยนายเจือมศักดิ์ กอวัฒนสกุล ได้จัดทีมร่วมคณะไปร่วมสลับการแสดง และจะเดินทางไปร่วม 40 กว่าคน.

แสผ

□ *ต่อจากหน้า 13*

'หักบึกเหยี่ยว'มีดารา ชั้นนำเข้าร่วมแสดงกับคังคือ บุศรา นฤมิต, ประจวบ ฤกษ์ยามดี ฤทธิ์ นฤบาล, ชาห์ณีย์ ยอดชัย, สิงห์ มิลินทรา:ศัย, เมืองเริง บัท-มินทร์, วินเลิศ เ:ลืออรุณ และเทพีโฉมงาม อีกสองคน ซึ่งยังไม่เปิดเผย]ฉมหน้า ทั้งนี้ บุญส่งเคหะพัก กำกับการแสดง, ประมวญ ชรัสตระกูล ถ่ายภาพ.

ที.วี.

□ *ต่อจากหน้า 13*

12.30 ข่าวกีฬา–บันเทิง
13.00 'ชายชาตรี'
13.45 ภาพยนตร์
14.15 'ยอดดารา'
14.30 'นักสืบสองสิงห์'
17.05 หุ่นกระบอกพระอภัยฯ
18.05 การแสดง
18.45 ถ่ายทอดมวยลุมพินี
20.30 ข่าวและข่าวกีฬา
21.30 ภาพยนตร์
22.00 ละครนักแสดง 67

■ ท.ท.บ. [ช่อง 7]

08.30 สอนภาษาอังกฤษ
09.45 สรุปข่าวต่างประเทศ
10.05 ภาพยนตร์สารคดี
10.45 เพื่อเยาวชน
11.20 โลกทรรศน์
11.50 'พิชิตดาวร้าย'
12.30 ภาพยนตร์คนตรี
12.50 สรุปข่าวกีฬา
17.30 'ผู้ช่วยไขเพชร'
18.02 สารคดี
19.05 'มือกฎหมาย'
19.45 ข่าว
21.00 'เรดิโก'.
21.45 ละครกณะตรี โรจน์

■ ที.วี.ช่อง5[ขอนแก่น]

18.30 ภาพยนตร์การ์ตูน
18.40 ข่าวเคลินิวส์
18.50 การแสดงจว. ร้อยเอ็ด
19.30 'ม้าด่วน'
20.00 ข่าวและข่าวกีฬา
20.30 'สิงห์เท็กซัส'
21.05 วรรณกรรมสังคีต [ร้อยเอ็ดกับขอนแก่น]

ให้ ยู.พี.ไอ.จัด

□ *ต่อจากหน้า 13*

ษัทภาพยนตร์ยูไนเต็ด อาทิสต์ ได้รับภาพยนตร์เรื่องยาวนี้ 6 เพลงเอกชื่อ It A Hard's Night ซึ่งแสดงนำโดยสี่เต่าทองคือ พอล-แมคคาร์ทนีย์, ริงโก สตาร์,-ยอร์ช ฮาร์ริสัน และ จอห์น เลนนอน เรียบร้อยแล้ว และคาดว่าจะนำออกฉาย ณ โรงภาพยนตร์เฉลิมเขตร์ในเร็ว ๆ นี้ โดยทางสำนักงานใหญ่ภาพยนตร์ยูไนเต็ด อาทิสท์นิวยอร์ค ได้โทรเลขแจ้งให้-บริษัทยู เอ.สาขาประเทศไทย ให้สำนักงานแถลงข่าว ต่างประเทศ ยู.พี.ไอ ในประเทศไทยเป็น ผู้จัดรอบปฐมทัศน์

ภาพยนตร์เรื่องนี้ 'เคลินิวส์' ได้เคยเสนอ ข่าวไปแล้วว่า เปิดฉายรอบปฐมทัศน์ที่โรงภาพยนตร์พิกคาเดลลี่ในกรุง ลอนดอนเมื่อวันที่ 5 ก.ค.นี้ โดยสี่สหายเต่าทองได้ไปปรากฏตัวเฝ้าเสด็จเจ้าฟ้าหญิงมากาเรทซึ่งทรงทอดพระเนตรภาพยนตร์เรื่องนี้.

ทุ่ม 3 หมื่น

□ *ต่อจากหน้า 13*

พาน์ซ, ชรัสตรี สายะกิสปี,กึงดาวดาวะณี. อดุลย์ กุลยรัตน์ รวมทั้งผู้แสดงทั้งหมด ถอปรทั้งตัวประกอบในฉาก งาน วันเกิด ของเจ้าสกาย ที่ต้องเฉิดฉายอยู่ในชุดราตรียาวและชุดแบลคไท้ด์ทั้งสิ้น และวงดนตรีลีลาศวงใหญ่อีกวงด้วย ท่ามกลางแสงสีวิจิตรสวยสดงดงามให้ 'สะอองดาว' สมบูรณ์ตามเนื้อหาบทประพันธ์ของ'พนมเทียน' และบทภาพยนตร์ของ ส. อาสนจินดา ก่อนการปิดกล้องถ่ายทำภายในสัปดาห์ที่จะถึงนี้.

สำนักข่าวสารอเมริกัน

เสนอ

รายการสอนภาษาอังกฤษชุดใหม่ทางโทรทัศน์ ช่อง 7

"ชื่อ Let's Speak English"

กับ ดร. เฉลา ไชยรัตน์

ต่อจาก "Let's Learn English"

เริ่ม 27 กรกฎาคม 2507 นี้ ทุกวันจันทร์และวันพุธ เวลา 17.30 น. ทุกวันเสาร์ เวลา 08.30 น.

ตำราคู่มือหาซื้อได้ที่ ห้างเซ็นทรัล และร้านขายหนังสือทั่วไป.

ประกาศ

บริษัท เอฟ.อี. ซิลลิก (กรุงเทพ ฯ) จำกัด

ผู้แทนจำหน่ายแต่ผู้เดียวของ

บริษัท เอส. เอ. ฟาเดอแม็ค, เบลเยี่ยม

ผู้ผลิตกระเบื้องยางปูพื้น FLOORFLEX "ฟลอเฟล้กซ์"

ได้มอบให้ บริษัทเวิลด์เทรดดิ้ง จำกัด, 899 ศาลเจ้าใหม่, ถนนมังกร, พระนคร เป็นผู้แทนจำหน่ายช่วงแต่ผู้เดียวในประเทศไทย และขอรับรองต่อท่านผู้ซื้อ ช่างก่อสร้าง และสถาปนิกทั้งหลายว่า บริษัทมิได้มอบให้บริษัทหรือตัวแทนอื่นใดทำการจำหน่ายกระเบื้องยางปูพื้น "ฟลอเฟล้กซ์" แท้ของเบลเยี่ยม นอกจากบริษัท เวิลด์เทรดดิ้ง แห่งเดียวเท่านั้น.

ไปดูชุด ทอปเลส

□ *ต่อจากหน้า 13*

มี ภาพยนตร์ ท่อ เที่ยวเกี่ยว กับประเทศต่าง ๆ และมีรายการที่น่าสนใจหลายรายการ

เริ่มต้นด้วยโปรมวิธีการเสริมสวยของเยอรมัน เที่ยวชมการทำกิโมโนของญี่ปุ่นในนครโตเกียว ซึ่งเป็นนครที่มีทุกสิ่งทุกอย่างเท่าที่นครใหญ่ ๆ และเจริญรุ่งเรืองของโลกจะมีอยู่ เที่ยวชมศิลปกรรมบ้านช่องใหญ่ โตในนครนิวยอร์ค ดูน้ำพุที่สวยงาม เท่าแท่ในเมืองอ็อกเบอร์ก เยอรมัน อาจหาดูผู้หญิงที่สวยร้อนแรงได้ในฝรั่งเศส อาจหาดูสตรีในเครื่องแต่งกายชุดอาบน้ำเปลือยอกหรือ 'ทอปเลส' ได้ในอเมริกา รวมทั้งชุดกิโมโนในญี่ปุ่นที่เดินอยู่ตามถนนหนทางสมัยใหม่แบบตะวันตก.

คาดเชือก

□ *ต่อจากหน้า 15*

อบายมุขทั้งหลายแล้ว สิ่งที่น่าสรรเสริญอย่างสำคัญอีกประการหนึ่งในกวนักมวยผู้นี้ก็คือ ข้อเท็จจริงที่เพิ่งปรากฏออกมาตาม ข่าวเมื่อวานนี้ว่า การที่ แฟล้ช อีลอร์เต้ กรำอยู่บนสังเวียนเลือดมาเป็น เวลานานนั้นเขามิได้ทำเพื่อกระเป๋าตัวเองอย่างเดียว แต่ทว่าเขาเก็บหอมรอมริบ สิ่งที่ ได้จากน้ำพักน้ำแรงหยาดเหงื่อ การก่อ สร้อน โชกโชนส่วน หนึ่งไปใช้ใน งาน กุศลเพื่อประโยชน์ แก่สังคม ส่วนรวม เช่นช่วยในการสร้างโบสถ์วิหารจรรโลงศาสนาของเขา ร่วมสร้างโรงเรียนสำหรับเด็กเพื่อนบ้าน ผู้ยากจนของเขาเป็นต้น

พฤติกรรมของ นักมวย ชาวฟิลิปปินโนที่กล่าวมา เป็นตัวอย่างอันดีที่ควรปรบมือให้ และความดีนั้นทุกคนย่อมทำได้ถ้ามีความ-ตั้งใจมั่น จึงหวังและเข้าใจว่า นักมวยไทยเราก็คงมีผู้ประกอบกรรมดีไม่แพ้ แฟล้ช อีลอร์เต้ เหมือนกัน แต่ทว่ายังไม่เป็นที่เปิดเผยขึ้นเท่านั้น.

ชุมนุมภาพข่าว

□ *ต่อจากหน้า 15*

ยอดนักกีฬาควลคาบชาวอเมริกันวัย 43 ได้รับคัดเลือก เข้าร่วมทีมโอลิมปิคของสหรัฐอีกเป็น ครั้งที่ 5 หลังจากชนะในการ แข่งขันคัดเลือก ตัว นัก คาบ ที่ จะ ส่งไปโตเกียวรอบ สุดท้าย ที่ นิวยอร์ก เมื่อเร็วนี้

สำหรับ นัก พื้น คาบ หญิงที่คัดเลือกแล้วก็ปรากฏมีนางเจนิซ ลี โรสแมรีวัย 36ซึ่งบัจจุบันมีบุตรถึง 2 คนแล้ว รวมอยู่ด้วย นางโรสแมรีผู้นี้ได้รับเลือกให้เข้าแข่งขันกีฬาโอลิมปิคเป็นครั้งที่ 5 เช่นเดียวกับนายแอ็กเซลร็อด นางโรสแมรี มีโอกาสเข้าควลคาบในกีฬา โอลิมปิค ทุก ครั้ง นับ แต่ปี 1948 เป็นต้นมา.

จะเปลี่ยนระบบ

□ *ต่อจากหน้า 15*

แผนจัดการแข่งขัน แบดมินตันประจำปี ประเภทต่าง ๆ รวมทั้งพิจารณาถึงหลักการณ์การแข่งขันรักบี้ประเพณี ระหว่างมาเลเซีย กับ ไทย ที่ จะมีขึ้น ใน เดือน ธันวาคม นี้ด้วย

การประชุมจะมี ขึ้นในวันที่ 21 กรกฎาคม ศกนี้ คณะกรรมการ บริหารสมาคม แบดมินตัน-แห่งประเทศไทย ประจำปี 2507 จะได้กำหนด และวางแผนจัดการแข่งขันแบดมินตัน ประเภทโรงเรียน, ยูเนียร์, มหาวิทยาลัย การแข่งขันฮอลไทยแลนด์ และการแข่งขันประเพณี ระหว่างไทยกับมาเลเซียด้วย

จากการพบกับนายเพียรศักดิ์ ซอโสภณิกุล วานนี้ เราได้รับการชแจงว่า ในการแข่งขันแบดมิน-ตันประจำปี 2507 นี้ ทางสมาคมดำริจะแยกจัดการแข่งขันแต่ละประเภทไป โดยจะจัดประเภทโรงเรียนก่อน แล้วจึงประเภทยูเนียร์ ประเภทมหาวิทยาลัย ส่วนการแข่งขันพิเศษก็มีการแข่งขันชิงชนะเลิศแห่งประเทศไทย [ฮอลไทยแลนด์] และการแข่งขันประเพณีไทย กับมาเลเซีย ซึ่งมาเลเซียจะเป็นเจ้าภาพก่อน

สาเหตุที่ทางสมาคม แบดมิน-ตันไม่จัดแข่งขันพร้อมกันทุกประ-เภทเหมือนทุกปีเพราะเกรงจะทำให้เสียเวลามาก จึงได้แยกแข่งแต่ละประเภท สำหรับกำหนดการแข่งขันจะได้แจ้งให้ทราบหลังประชุมแล้ว.

กีฬาวันนี้

□ *ต่อจากหน้า 15*

ทีอิม นเรียม

รักบี้

ประเภทอุดมศึกษา แพทย์ศาสตร์กับพลศึกษาที่สนามศุภ ฯ ประเภทโรงเรียน เตรียมอุดมกับฝึกหัดครูพลานามัยที่สนาม 2 เริ่มเวลา 17.00 น.

มวย

มวยรอบบ่าย เริ่มเวลา 12.45 น. และรายการถ่ายทอดโทรทัศน์ เริ่มเวลา 17.45 น. ที่เวทีลุมพินี.

อีลอร์เด้

□ *ต่อจากหน้า 15*

นวม ประกาศไม่ขอมอำลาสาปนวมเด็ดขาด จนกว่าจะปฏิบัติตามคำมั่นสัญญาที่ให้ไว้ กับพล เมืองดี แห่งฟิลิปปินส์ให้ลุล่วงไปเสียก่อน

อีลอร์เด้ ซึ่งมีส่วนสำคัญในการสร้างโบสถ์แห่งหนึ่ง แถบชานกรุงมนิลา และกำลังหารายได้สร้างโรงเรียนอีกแห่งหนึ่ง บอกกับผู้สื่อข่าว เอ.พี. ที่โตเกียวว่า

"ผมให้คำมั่นสัญญาไว้แล้วจะช่วยเหลือโครงการ เพื่อส่วนรวมดังกล่าวให้สำเร็จ ผมกำลังซ้อมเข้มข้นอยู่อย่างเต็มที่ ก่อนที่จะถอดนวมทิ้ง"

อีลอร์เด้ แชมป์โลกวัย 29 ซึ่งเดินทางมาโตเกียวเพื่อป้องกันตำแหน่งกับ เทรุโอะ โคซาก้า นักมวยญี่ปุ่นในวันที่ 27 กรกฎาคมนี้ กล่าวต่อไปว่า "ผมยังหนุ่มแน่นอยู่ และสุขภาพยังแข็งแรงดี ยากนักที่ใครจะแย่งมะกุฎรุ่น 130 ปอนด์จากผมไปได้ง่าย ๆ

ส่วนนายโลเป ซานเรียล ซึ่งเป็นทั้งพ่อตาและผู้จัดการของ อีลอร์เด้ ซึ่งปรากฏตัวอยู่ที่นี่ด้วยสาธยายว่า เขาแนะนำให้ อีลอร์แขวนนวมเสีย ในขณะที่ยังเป็นแชม ป์อยู่ดีกว่า "เพราะอีลอร์เด้ทำเงินไว้มากมายพอที่จะดำรงชี-วิตอยู่ต่อไปได้อย่างสบายทีเดียว" พ่อตาแชมป์โลกกล่าว

โลเป ซานเรียล ชี้แจงต่อไปว่า ยอดมวยลูกเขยของเขากนนี้มีส่วนสำคัญในการช่วยสร้างโบสถ์แคธอลิกขึ้นหลังหนึ่งที่ตำบลบาริโอ ซูกาเต้ ปารานัคชานกรุงมนิลา และกำลังจะสร้างโรงเรียน สำหรับเด็กยากจนขึ้นอีกแห่งหนึ่งใน บริเวณใกล้เคียงกันนั้น.

รับสมัคร

ต้องการรับสมัครพนักงานขายน้ำอัดลม ขับรถและพูดภาษาจีนได้ ส่งใบสมัครพร้อมรูปถ่ายที่ตู้ ป.ณ. 893

ต้องการมีอาชีพเป็นช่างไฟฟ้า สามารถแก้ซ่อมไดนาโม แบตเตอรี่ พัดลม มอเตอร์ และเครื่องไฟฟ้าทั่วไป ให้ติดต่อ ร้าน **วิวัฒน์การไฟฟ้า** 54 ริมคลองตรอกวิสุทธิ ใกล้สะพานล่าน ถนนตีทอง พระนคร

เดลินิวส์ เสนอ โลกกีฬา

สั่งเปลี่ยนระบบการแข่งขันแบดมินตันประจำปี 07

รักบี้ประเภทมหาวิทยาลัยเปิดสนามแข่งขันเย็นวันนี้

เพื่อไม่ให้เสียเวลานานเกินควร จะไม่จัดแข่งพร้อมกันทุกประเภท

สมาคมแบดมินตันแห่งประเทศไทย ในพระบรมราชูปถัมภ์ กำหนดประชุมใหญ่ประจำปี เพื่อกำหนดและวาง

□ อ่านต่อหน้า 14

ผู้ฝึกสอนการเล่นฟุตบอลแห่งเยอรมันตะวันตก กำลังสอนวิธีเตะฟุตบอลที่ถูกต้องให้พวกเด็กๆ ในระหว่างโรงเรียนหยุด [ล่าง] นักฟุตบอลเยอรมันตะวันตก กำลังฝึกเพื่อเตรียมตัวเข้าแข่งขันชิงชนะเลิศฟุตบอลรุ่นเล็กของโลก.

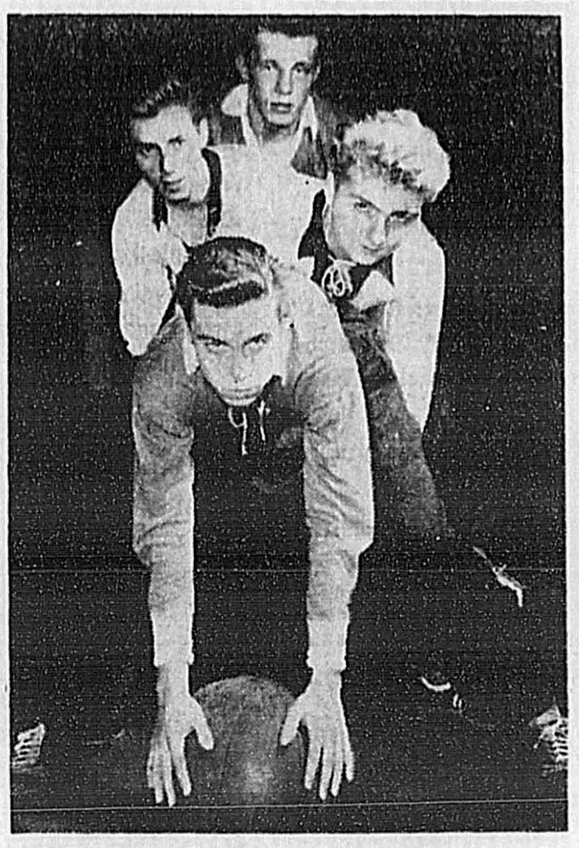

คู่แรกแพทยศาสตร์พบพลศึกษา จะชิงชนะเลิศวันที่ 9 พฤศจิกายน

รักบี้ประเภทอุดมศึกษาเปิดสนามแข่งขันวันนี้ที่สนามศุภชลาลัย การแข่งขันจะดำเนินสลับกันไปกับประเภทโรงเรียน จนกระทั่งเดือนพฤศจิกายน สมาคมรักบี้ฟุตบอลแห่งประ

□ อ่านต่อหน้า 2

ให้โผน 8แสน ไปป้องกันกับโลโรน่า ผลแข่งขันวานนี้

มิสเตอร์ นิโคลาส ซันติอาโก โปรโมเตอร์ใหญ่ประจำเวทีธราเนต้า แห่งฟิลิปปินส์เสนอเบบี้

□ อ่านต่อหน้า 2

คิดเชือก

ตัวอย่างที่ดี

นักมวยต่างประเทศผู้หนึ่งซึ่งเป็นที่คุ้นหูรู้จักสำหรับแฟนกีฬาประเภทใช้กำปั้นหุ้มนวมชาวไทยเป็นอย่างดี ทั้งๆ ที่เราไม่ค่อยได้เหยียบย่างเข้ามาหากิน หรือประหมัดกับใครในกรุงเทพฯ บ่อยครั้งนัก นอกจากมาแพ้อมทรัพย์แหลมพ้ำผ่า ที่ราชดำเนินหนเดียวเมื่อหลายปีก่อน เขาคือ แฟลช อีลอร์เด้ แห่งฟิลิปปินส์

แฟลช เป็นนักชกชาญสังเรียน ชาวตะวันออกที่ได้รับยกย่องมากที่สุดคนหนึ่งของโลกปัจจุบันเรายังเป็นผู้ครองบัลลังก์รุ่นจูเนียร์ ไว้ได้อย่างสง่าผ่าเผยและน่าเกรงขาม เป็นปีที่ 8 แล้วนับแต่ชิงตำแหน่งยอดมวยของโลกรุ่นนี้มาได้ จากฮาโรล โกเมซ นักมวยอเมริกันเมื่อปี 1960

แฟลช อีลอร์เด้ เป็นนักสู้รอมทรหดที่มีเชิงกะลุยตุ้นทันใจและรู้จักรักษาสุขภาพร่างกายให้สมบูรณ์แข็งแกร่งอยู่เสมอตลอดเวลา แม้ขณะนี้เขาจะมีอายุ 29 ปีแล้ว แต่ผู้ใกล้ชิดกับเขาต่างยอมรับว่า อีลอร์เด้ ยังมีสุขภาพอยู่ในขั้นสมบูรณ์มาก ซึ่งเรื่องนี้ผลการชกของเขาแต่ละครั้งย่อมเป็นเครื่องค้ำประกันให้เห็นได้ไม่ยาก เพราะตลอดเวลาที่ครองตำแหน่งอยู่เราบุ้งกันมงกุฎของเขากับนักมวยชั้นแนวหน้าอย่างวาลมวยเป็นผลสำเร็จงดงามมาแล้วถึง 6 ครั้งและกำลังจะชกป้องกันบัลลังก์หนที่ 7 กับนักมวยญี่ปุ่นเร็วๆ นี้ ซึ่งเป็นที่คาดหมายกันว่า เขาก็คงเป็นฝ่ายกำชัยเช่นเคย

นอกเหนือจากฝีไม้ลายมือในการชก,การรักษาสุขภาพให้สมบูรณ์มั่นคงอยู่เสมอ โดยไม่สนใจต่อ

□ อ่านต่อหน้า 14

"สมิงเมฆะ" ผิวปากตะโกร ทำลาย สวย

พนมพบพละชัยคู่เอกมวยตู้วันนี้

เวทีลุมพินี ยังคงเสนอมวยสองรอบอีกต่อไปตามปกติ คือรอบบ่าย เริ่มแต่เวลาเที่ยงครึ่งไม่มีการถ่ายทอด ที.วี.ส่วนมากเป็นมวยเดิมพันล้วนๆ และรอบค่ำ

□ อ่านต่อหน้า 2

รอบบ่าย

1. พัทยา สกุลไทย กมนีเพชร ลูกยอดฟ้า
2. ประดับชัย เลือดเมืองเทรา ก้องเวหา ลูก บ.พ.ร.
3. เหมือนฝัน ร.ส.พ. พรนัย กชาคีร

□ อ่านต่อหน้า 2

อีลอร์เด้กลับใจจะไม่แขวนนวม จนกว่าจะสร้างโรงเรียนเสร็จ

แชมป์โลกจูเนียร์ไลท์เวท แฟลช อีลอร์เด้ ไม่ยอมปฏิบัติตามคำแนะนำของผู้จัดการที่จะให้แขวน

□ อ่านต่อหน้า 14

ชมมหกรรมกีฬา โอลิมปิค

ยอดนักลาบสหรัฐแข่งโอลิมปิคครั้งที่ 5

นายอัเบิร์ต แย็กเซลร็อด

□ อ่านต่อหน้า 14

กีฬาวันนี้

บาสเกตบอล

ประเภทโรงเรียน ระหว่างศิริราชพิทยา กับ บทุมคงคา เริ่มเวลา 15 30 น. ประเภทเตรียมอุดม เซ็นต์คาเบรียลกับฝึกหัดครูพลานามัย เริ่มเวลา 16.45 น.

□ อ่านต่อหน้า 14

ปกิณกะ ที่ 5

● นักชัยวลล้อนาม โดนนลด์ แดมพ์เบล แห่งอังกฤษ ทำสถิติโลกใหม่ทางอัปปะ.ริ่วปริ่วได้ถึงชั่วโมงละ 648.96 กิโลเมตรต่อชั่วโมง ที่ ออสเตรเลีย เมื่อวานซืน

..... คืนก่อน เจ้าหน้าที่ฝ่ายพิสูจน์อัฐิมรดกง่วงนอนไปหน่อย จึงปล่อยให้มุมวิจารณ์ของ 'สมิงเมฆะ' ที่กะทำนายว่า อดุลย์ ศรีโสธร จะ 'ผ่าน' เป็นจะ 'พ่าย' พรสักดิ์ แหลมพ้ำผ่า ไป ขอดับ..... ญี่ปุ่นหวังเต็มเปี่ยมว่า แม่สาวน้อย ชาโตโกะ ทานากะ จะคว้าเหรียญทองแข่งขันว่ายน้ำแบบ 'ตีกรรเชียง' โอลิมปิคปีนี้ ไม่มีปัญหา..... โปรโมเตอร์ บุญเลิศ เลิศปรียา เตรียมแผนรบจรจาส่ง โผน กิ่งเพชร ไปป้องกันตำแหน่งกับ เบบี้ ลาโรนา รองอันดับ 4 ฟิลิปปินส์ ถ้าหาก หิรัญ สีดอกบวบ ไม่ตกลงกับญี่ปุ่น.

รายงานโดย เดลิลิค

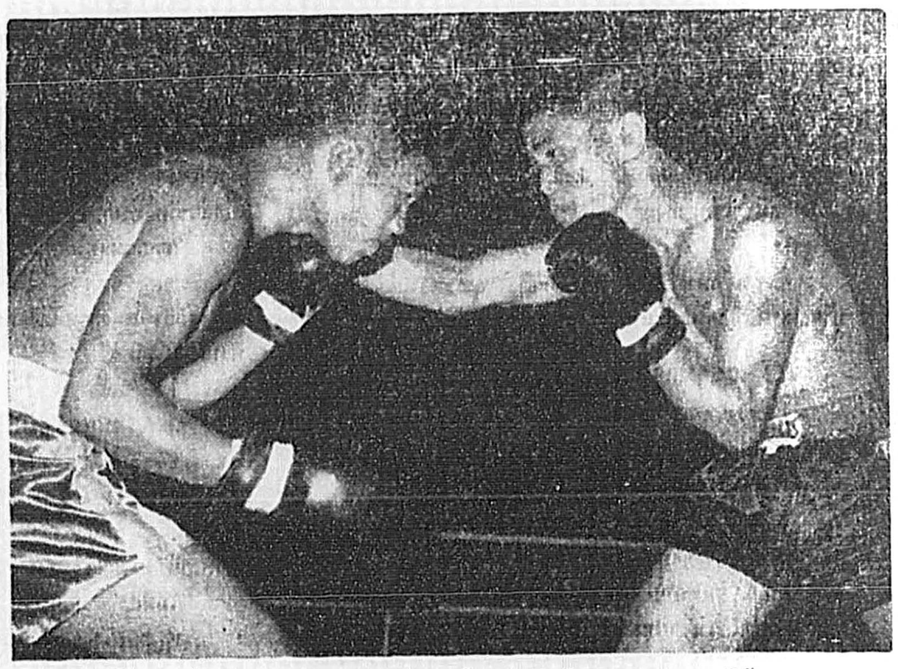

● ตาต่อตา ดูภาพโรมวันทันทุกันดูเดือดมามากแล้ว ของมาดูนักมวยเข้าสู้กันแบบตาต่อตา ทัดหมัดต่อทัดหมัดดูบ้าง ในการต่อสู้ระหว่าง สิงห์ทอง พยัคฆเดช กับ สิงห์สยาม เทพโยธินเมื่อวานซืน

หลังคาร้อ

บ้านเรือน โรงงาน สถานที่ราชการ ถ้าหลังคาร้อ รีบติดต่อ บ.พรสวรรค์เทรดดิ้งจำกัด 171/6 สุรวงศ์ ตรงข้าม บ.โคโยต้า โทร. 86141 รับประกันคุณภาพ

ต้องการครู

ครูสอนวิชาพลศึกษา [ชาย] ที่ชำนาญในการสอน หนึ่งคน สมัครด่วน ที่

โรงเรียนการตวิทยาลัย

136/2 ถนนศิริพงษ์ เสาชิงช้า พระนคร

นายวาศน์ สุวรรณิน

ถึงแก่กรรมเมื่อวันที่ 14 กรกฎาคม 2507 สวดพระอภิธรรมทุกคืน ถึงวันเสาร์ที่ 18 กรกฎาคม 2507 เวลา 14.00 น. ประชุมเพลิง ณ เมรุวัดโสมนัสวรวิหาร เวลา 14.00น.[งานนี้เจ้าภาพมิได้สั่งบัตรเชิญ]

ขอขอบคุณ

ฟิล์มภาพยนตร์ 4 ม้วนที่ลืมไว้ในรถแท็กซี่จากสี่แยกวัดติ๊ก ถึงสถานีขนส่งสายเหนือ บัดนี้ผู้ขับรถแท็กซี่ได้นำฟิล์มภาพยนตร์นี้มาคืนให้แล้ว จึงขอขอบคุณ

บริษัท บี.เอ็ล.ฮั้ง จำกัด

WANTED

An energetic female secretary qualified to take shorthand and typing. Must be fluent in English. Apply in writing, stating previous experience to

CENTRE ADVERTISING LTD. PARTNERSHIP.
194/10 Suriwongse Road, Bangkok.

พรสว่างนิเวศ สำโรง

คือ ที่ดิน และ อาคารเช่าซื้อ

จัดโดย บริษัท เพิ่สก์ เอ็นยิเนียริ่งแอนด์คอนสตรักชั่น จำกัด

เป็นแห่งแรกที่เข้ามาตราฐาน ถูกหลักวิชา เพราะ

1. ที่ดินถมเสร็จทุกแปลง
2. ถนนคอนกรีตเสริมเหล็ก และสร้างฐานรากถูกหลักวิชา
3. มีท่อระบายน้ำ จากในบ้าน และท่อนอกถนนลงสู่คลองสำโรง
4. มีประปา ไฟฟ้า รอบริเวณบ้าน ประตูรั้วเหล็ก ถนนคอนกรีตทุกหลัง
5. อาคารแบบทันสมัย กว้างขวาง อยู่สบาย
6. ค่าเงินที่ชำระการสหมาลาอัน ถนนเสือป่า ตรงข้ามห้อยเทียนเหลา

จำนวน 250 หลัง ขนาดพื้นที่ประมาณแปลงละ 70 ตารางวา ระยะเวลาผ่อน 12 ปี

ติดต่อ ก. สอบถามดูรูปแบบ แผนผัง รายละเอียด ทำสัญญาที่ บริษัทเพิ่สก์ เอ็นยิเนียริ่ง ชั้นบนของตึกยูนิเวอร์แซล ตรงข้ามยิมเนเซียม ใกล้สี่แยกปทุมวัน โทร. 81270 เวลาธรรมดา 8.00 น. – 18.00 น. วันเสาร์ 8.00 น. – 15.00 น. วันหยุดราชการติดต่อได้ที่จัดสรรสำโรง ดูสถานที่และบ้านตัวอย่างได้ที่ ซอยโรงเรียนวัดด่านสำโรง เริงสะพานสำโรง ห่างถนนสุขุมวิท 78 เมตร ใกล้ย่านชุมชน ตลาดร้านค้า และธนาคาร.

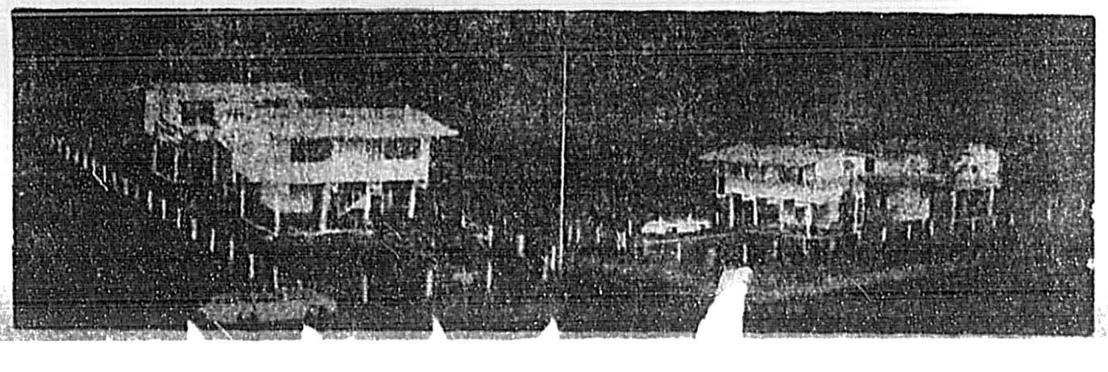

วิจิตราขึ้นศาล

□ *ต่อจากหน้า 2*

กราบเรียนต่อท่านนายกรัฐมนตรีก่อนพระราชทานเพลิงศพจอมพลสฤษดิ์สักกี่วัน ?"

"ถ้าดิฉันจำไม่ผิดคุณเหมือนดิฉันพูดเมื่อวันทำบุญครบ 100 วัน ท่านจอมพลในโลก"

ร.ต.อ.ชมพูถาม "หลังจากทำบุญครบ 100 วันแล้ว ต่อมาอีกสักกี่วัน ถึงจะได้มีการพระราชทานเพลิงศพ"

"จะเป็นวันหรือสองวัน พยานก็จำไม่ได้ แต่วันพระราชทานเพลิงศพนั้นเป็นวันที่ 17 มี.ค. 07"

□ เขียนจดหมายถึงจอมพลถนอม

"หลังจากพยานได้กราบเรียนต่อท่านจอมพลถนอม ด้วยวาจาว่า ถ้ามีทรัพย์สินของรัฐประชาชนอยู่ในกองมรดกก็ยินดีจะคืนให้นั้นกี่วัน พยานถึงได้มีจดหมายถึงท่านจอมพลถนอม ยืนยันถึงเรื่องนี้อีก" ชมพูซัก

"หลังจากเปิดพินัยกรรมแล้วประมาณสัก 2 หรือ 3 อาทิตย์ พยานก็จำไม่ได้เสียแล้ว"

"ก็เมื่อพยานได้กราบเรียนท่านจอมพลถนอม ด้วยวาจาแล้ว เหตุไฉนพยานจึงต้องมีหนังสือถึงท่านจอมพลถนอมยืนยันถึงเรื่องนี้อีกเล่า ?" ร.ต.อ. ชมพูถาม

"เหตุที่พยานเขียนหนังสือถึงท่านจอมพลถนอมอีก ก็เพราะเหตุว่าในขณะนั้น หนังสือพิมพ์ ประโคมข่าวเรื่องนี้กันรัง พยานจึงจำต้องเขียนหนังสือ"

□ ขอบคุณที่เอาประกาศตั้ง ก.ก. สอบมรดกให้ดู

ร.ต.อ. ชมพูถาม "พยานทราบไหมว่ารัฐบาลได้ตั้งคณะกรรมการขึ้นคณะหนึ่ง เมื่อวันที่ 6 มี.ค. 07 เพื่อจัดการมรดกจอมพลสฤษดิ์"

"พยานรู้แต่ว่าได้ตั้งคณะกรรมการขึ้นคณะหนึ่ง แต่ไม่ทราบว่าจะเป็นวันที่ 6 มี.ค. หรือเปล่า ?"

พร้อมกันนี้ ร.ต.อ. ชมพูก็เอาหนังสือเรื่องตั้งคณะกรรมการให้พยานดู พยานดูแล้วบอกว่า

"ขอบคุณมาก"

"ตามที่พยานกราบเรียนต่อท่านจอมพลถนอม ดังดิฉาร ว่าถ้ามีเงินของรัฐประชาชนอยู่ในกองมรดก ก็ยินดีจะคืนให้นั้น ก็เพราะเหตุว่า พยานได้ทราบเรื่องการประกาศ จัดตั้งคณะกรรมการจัดการมรดกจอมพลสฤษดิ์ใช่ไหม ?"

พยานว่า "ไม่ใช่เช่นนั้น ที่กราบเรียนนั้นเป็นเรื่องคุยกัน หาใช่เป็นเพราะทราบเรื่องการตั้งคณะกรรมการไม่"

ร.ต.อ. ชมพูถาม "หลังจากงานพระราชทานเพลิงศพผ่านไปแล้ว พยานเคยเข้ามายุ่งในเรื่องราชการบ้างไหม ?"

"เรื่องราชการเป็นอันหมดไปแล้ว เพราะจอมพลสฤษดิ์ได้ถึงแก่อสัญกรรม"

□ ว่าต้นขั้วเช็คหายตอนย้ายจากสี่เสา

"หลังจากพระราชทานเพลิงศพแล้ว พยานมีเวลาว่างมากใช่ไหม ?" ร.ต.อ. ชมพูถาม

"ไม่มีเวลาว่างเลย มีแต่เรื่องยุ่งทั้งในเรื่องส่วนตัวและเกี่ยวกับการย้ายบ้าน"

ร.ต.อ.ชมพูถาม "เอกสารเกี่ยวกับการฝากเงินในธนาคารกงอยู่ที่บ้านสี่เสาตลอดมาใช่ไหม ?"

"กงอยู่ที่นั่นตลอดมาค่ะ แต่เมื่อย้ายบ้านแล้วก็นำไปด้วย"

"ต้นขั้วเช็คยังกงอยู่ หรือหายไป หรืออยู่ที่ไหน" ร.ต.อ. ชมพูถาม

ต้นขั้วเช็คหายไปขณะทำการขนย้าย และพยานได้ย้ายจากบ้านสี่เสาไปเมื่อต้นเดือนเมษา"

□ กรรมการสอบมรดกไม่เคยขอร้อง

ร.ต.อ. ชมพูถาม "นับตั้งแต่ได้มีการตั้งคณะกรรมการจัดการมรดกจอมพลสฤษดิ์เป็นต้นมา พยานเคยให้ความช่วยเหลือหรือจัดทำอย่างไรแก่คณะกรรมการบ้าง ?"

"เรื่องนี้ถ้าคณะกรรมการขอร้องมา พยานก็จะจัดทำให้ ก็เมื่อไม่ขอร้องมาจะจัดทำไปก็เป็นการยุ่ง"

ร.ต.อ. ชมพูถาม "เมื่อมีสมุดฝากเงินในธนาคารนั้น เราก็สามารถจะดูได้ว่าเงินฝากตามรายการนั้นได้มาอย่างไรใช่ไหม ?"

ศาลว่าไม่เกี่ยวกับประเด็น

"ถ้าศาลตั้งให้พยานเป็นผู้จัดการมรดกแล้ว พยานจะเข้าช่วยคณะกรรมการจัดการมรดกจอมพลสฤษดิ์ไหม ?"

ศาลว่า นี่ไม่เกี่ยวกับเรื่องในคดีนี้ เรื่องจัดการมรดกนั้นเรื่องมีอยู่ว่า มีเงินอยู่ก้อนหนึ่ง และเงินก้อนนี้ ใครจะเป็นผู้เหมาะสมในการเป็นผู้จัดการมรดกเท่านั้น

□ เรื่องเงินมีเท่าไรศาลว่าไม่เกี่ยวประเด็น

ร.ต.อ. ชมพูถามต่อไปว่า "ในขั้นต้นที่มีประกาศออกมาว่ามีเงินของรัฐเข้ามาปะปนอยู่ในกองมรดก ประมาณ 300–400 ล้านบาทนั้น พยานคิดบ้างไหมว่าจะเอาเงินที่ไหนมาใช้เขา ?"

ศาลบอกว่า ไม่พูดถึงเรื่องจำนวนเงินกันแล้วยังไงเล่า ผ่านไปได้

□ โฉนดอยู่ที่สี่เสา101ใบ ที่กองพลหนึ่ง30กว่าใบ

"โฉนดที่ดินก็ดี หรือหลักฐานในทรัพย์สินต่าง ๆ เก็บไว้ที่บ้านสี่เสาทั้งหมดใช่ไหม ?"

"ส่วนใหญ่เก็บไว้ที่บ้านสี่เสาค่ะ"

ร.ต.อ. ชมพู "ทั้งหมดมีกี่โฉนดด้วยกัน"

"ประมาณ 101 โฉนด ค่ะ"

"ในจำนวน 101 โฉนดนั้น มีอยู่ที่บ้านสี่เสา หรือหลังกองพล 1" ร.ต.อ ชมพูถามอีก

"มีอยู่ที่บ้านสี่เสาค่ะ"

ร.ต.อ. ชมพู "แล้วมีจำนวนเท่าไร"

"ประมาณ 30 โฉนดเศษ"

ร.ต.อ.ชมพู "หลักฐานที่ดินที่ ต.ปากช่อง จ.นครราชสีมา [ธนะฟาร์ม] นั้นมีอยู่ที่บ้านสี่เสาใช่ไหม ?"

"ใช่"

ร.ต.อ.ชมพู "ที่ 'ธนะฟาร์ม' ได้มีการทำเกษตรกรรมและเลี้ยงสัตว์ด้วยใช่ไหม ?"

"มีการเลี้ยงวัวด้วยเหมือนกัน"

□ ตนฟังสอนใจเรื่องหมูบางพูน

"สำหรับฟาร์มที่ 'บางพูน' จังหวัดปทุมธานี เคยมีป้ายชื่อว่า 'ธนะฟาร์ม' บ้างไหม ?" ร.ต.อ. ชมพูถามอีก

"เคยมี"

ร.ต.อ. ชมพู "แล้วฟาร์มที่ "บางพูน" นี้ใครเป็นผู้ดูแลล่ะ"

"พ.ต ผุก ชำล้าเลิศค่ะ"

ร.ต.อ. ชมพู "แล้วมีการปลูกพืชและเลี้ยงสัตว์ด้วยหรือเปล่า"

"ไม่มีการปลูกพืช มีแต่เลี้ยงหมู" ตอนนี้ประชาชนหัวเราะ

ร.ต.อ. ชมพู "ก่อนจอมพลสฤษดิ์ถึงแก่อสัญกรรม เคยไปดูแลจัดการบ้างไหม ?"

"เคยไปเสมอ แต่พอจอมพลสฤษดิ์ถึงแก่อสัญกรรมแล้วไม่เคยไปยุ่งด้วยเลย"

ร.ต.อ. ชมพู "พ.ต. ผุกเคยมาพูดจาอะไรแก่พยานบ้างไหม ?"

"พ.ต. ผุก เคยพูดก่อนถึงอสัญกรรมว่า หมูผอมหมูจะตายแล้ว ควรจะขายได้แล้ว"

"ดิฉันว่าตามใจ และมาทราบเรื่องว่าได้ขายหมูไปแล้วก็ต่อเมื่อ พ.ต. ผุก นำเงินมาให้"

□ ลงหุ้นบริษัทน้ำมันแต่ไม่รู้เอาเงินที่ไหน

"เกี่ยวกับทรัพย์สินอื่น ๆ ที่มีผู้จัดการนั้น ก่อนจะทำการขายก็องบอกพยา ด้วยไหม ?" ร.ต.อ. ชมพู ถามอีก

"ส่วนมากก็องบอก"

ร.ต.อ. ชมพู "พยานก็มีหุ้นอยู่ในบริษัทบางกอกเดินเรือ แล้วพยานมีตำแหน่งอะไรบ้าง"

"ไม่มีตำแหน่งอะไร เพียงแต่ถือหุ้นเท่านั้น"

ร.ต.อ. ชมพู "บริษัท โรงกลั่นน้ำมันไทย จำกัด นั้น เอาเงินที่ไหนมาลงทุน"

"ดิฉันทราบแต่ว่าได้ลงหุ้นไป แต่จะเอาเงินที่ไหนมานั้นไม่ทราบ"

ร.ต.อ. ชมพู "บริษัทบางกอกเดินเรือนั้นเดิมชื่อ 'รัชต์-เดินเรือ' ใช่ไหม ?"

"ใช่"

ร.ต.อ. ชมพู "บริษัทอื่น ๆ ที่พยานถือหุ้นนั้น พยานเคยเข้าประชุมบ้างไหม ? และบริษัทอะไร ?"

"เคยคือ 'กรุงเทพใหม่ไทย'"

ร.ต.อ. ชมพู "ส่วนบริษัทที่จอมพล ถือหุ้นนั้นเคยมอบหมายให้พยานเข้าประชุมแทนมีบ้างไหม"

"ไม่เคยเลย"

□ หลังสฤษดิ์ตายถอนเงินไม่ถึงล้าน

"ก่อนจอมพลสฤษดิ์ถึงอสัญกรรม 3 เดือน พยานเคยได้รับเช็คจากจอมพลสฤษดิ์บ้างไหม ?"

ศาลบอกว่าไม่ถ ม เฉพาะเรื่องการเป็นผู้จัดการมรดกเท่านั้น

ร.ต.อ. ชมพู "หลังจากจอมพลสฤษดิ์ถึงแก่อสัญกรรมแล้ว พยานเคยถอนเงินส่วนตัวของพยานบ้างไหม ? เพราะเงินนี้ก็ถือเป็นส่วนหนึ่งในกองมรดก"

"เคยถอนแต่ไม่เกินล้านบาทและถอนเป็นแสน ๆ ก็เคย"

ร.ต.อ. ชมพู "เงินที่จอมพลสฤษดิ์ไปฝากไว้กับบริษัทอื่น ๆ นั้น เมื่อจอมพลสฤษดิ์ถึงแก่อสัญกรรมแล้ว เขาเคยนำมาคืนให้พยานบ้างไหม ?"

"ไม่มีค่ะ"

ร.ต.อ. ชมพู "ทรัพย์สินสมรสมีอยู่ในต่างประเทศบ้างไหม เช่น ที่ ฮ่องกง, ญี่ปุ่น เป็นต้น"

ศาลว่า เรื่องทรัพย์นั้นเป็นอีกคดีหนึ่งต่างหาก

ร.ต.อ. ชมพู "เคยโอนทรัพย์สินในต่างประเทศ จากชื่อของพยาน มาเป็นชื่อของบุคคลอื่นบ้างไหม ?"

"ไม่มีค่ะ"

"แล้วฝากในนามของบุคคลอื่นไว้มีบ้างไหม หมายถึง-ทรัพย์สินของพยานนะ" ร.ต.อ. ชมพูถามอีก

"ไม่มีค่ะ"

□ เผยเรื่องเพชรยังไม่ลงบัญชี

ร.ต.อ. ชมพู "มีเครื่องเพชรนิลจินดาซึ่งซื้อไว้หลังแต่งงานมีบ้างไหม ? แต่ไม่ได้ระบุไว้ในบัญชีคำร้อง"

"มีค่ะ และตั้งใจจะลงบัญชีรายละเอียด ก็ต่อเมื่อได้รับการแต่งตั้งให้เป็นผู้จัดการมรดกจากศาลเสียก่อน"

ร.ต.อ.ชมพู "ปรากฏว่ามีทหารสารวัตรไปล้อมกองบัญชาการกองพล 1 เมื่อ 8 ธ.ค. 06 โดยเป็นทหารภายใต้บังคับบัญชาของ พ.ท.สุรินท์นั้น พยานเป็นผู้สั่งใช่ไหม ?"

"เปล่าเลยค่ะ พยานไม่ได้สั่ง"

□ เหตุการณ์ตอนเปิดเซฟหลังกองพล 1

"กุญแจประตูกองบัญชาการพิเศษหลังกองพล 1 ก็ดี กุญแจตู้เซฟในกองพล 1 ก็ดี ก่อนที่จอมพลสฤษดิ์จะถึงแก่อสัญกรรมนั้น พยานมีลูกกุญแจเหล่านี้ด้วยหรือเปล่า"

"กุญแจประตูไม่มี มีแต่กุญแจไขเซฟ ซึ่งใส่ไว้ในกระเป๋าของจอมพลสฤษดิ์ อยู่ที่บ้านสี่เสา"

ร.ต.อ. ชมพู "กุญแจเซฟที่ว่านี้ จอมพลสฤษดิ์เคยใช้ให้พยานไปไขบ้างไหม"

"ไม่เคยเลย"

ร.ต.อ. ชมพู "เมื่อพยานไปหลังกองพล 1 นั้น พยานเห็นสายยูมีกุญแจใส่ทับกุญแจเดิมทุกประตูใช่ไหม และใครเป็นคนใส่และเมื่อใส่กุญแจบนสายยูแล้ว คนเก่าก็เข้าไม่ได้ใช่ไหม ?"

"พ.ท.ท. สุรินท์ ชลประเสริฐ เป็นผู้เอากุญแจไปใส่ และเมื่อใส่กุญแจบนสายยูแล้ว คนเก่าก็เข้าไม่ได้ เพราะกุญแจเดิมอยู่ที่ ร.ต. เบ้า เมื่อ ร.ต. เบ้า ไม่อยู่ก็เข้าไม่ได้เหมือนกัน"

□ เห็นเซฟในห้านพักพล 1 ใบเดียว

ร.ต.อ. ชมพู "พยานเข้าไปหลังกองพล 1 ครั้งแรก เห็นเซฟกี่ใบ"

"เห็นใบเดียว"

พยานให้การต่อไปว่า ได้มีการไขเซฟนั้น แต่พยานไม่ได้เป็นผู้ไข แต่ได้ดู ขณะเปิดเซฟมีหลายคนด้วยกันซึ่งอยู่ที่นี่ เช่น ร.ต. เบ้า, ส.ท. จิว, นาวาเอก ลาโภ, นายสงวน จันทรสาขา, นางจงกลณี และ พ.ท สุรินท์ ชลทรัพย์ ดูเหมือนอยู่ข้างล่าง

□ แม่เล็กเผยทรัพย์ในเซฟ พล 1

ร.ต.อ. ชมพู "ทรัพย์ในเซฟไล่อะไรไป"

"เอาใส่ในกระเป๋า หรือห่อกระดาษ หรือใส่ไว้ในถุงก็จำไม่ได้ แต่ใครจะเป็นคนถือไปไม่ทราบ เพียงแต่ถามว่า เงินที่เอามาเอาไว้ที่ไหน เขาก็บอกว่าอยู่ในรถ"

ร.ต.อ. ชมพู "ของในเซฟมีอะไรบ้าง"

"มีโฉนด"

ร.ต.อ. ชมพู "ใครเป็นคนหยิบโฉนด"

"ไม่ทราบและโฉนดนั้นจะพบที่ไหนก็ไม่ทราบ"

ร.ต.อ.ชมพู "แล้วนอกจากนี้ของในเซฟมีอะไรบ้าง"

"มีพระ แต่ใครจะเป็นผู้ถือไปไม่ทราบ ไปทราบเอาเมื่อถึงบ้านแล้ว"

พยานให้การตอบร.ต.อ.ชมพูต่อไปอีกว่าหลังจากเข้าไปครั้งแรกแล้วประมาณอีก 1 อาทิตย์พยานเข้าไปอีกครั้งเพื่อให้เด็กไปเก็บเสื้อผ้า

□ ว่าเซฟใต้ดินไม่มีอะไร

ร.ต.อ. ชมพู "พยานทราบหรือเปล่าว่ามีเซฟอีกใบหนึ่งในห้องใต้ดิน"

"ในการไปครั้งที่ 2 นี้ พยานทราบจาก ร.ต. เบ้า ว่า มีเซฟอีกใบหนึ่งเหมือนกัน"

พยานให้การต่อไปว่า พยานทราบเหมือนกันว่ามีการเปิดเซฟ ในห้องใต้ดิน แต่เขาบอกว่าเปิดแล้วไม่มีอะไร

ร.ต.อ. ชมพู "มีคนลงไปเปิดเซฟห้องใต้ดินกี่คนจำได้ไหม"

"จำไม่ได้"

พยานให้การตอบ ร.ต.อ. ชมพูต่อไปว่า หลังจากนั้นพยานเคยให้ พล.ท. วิรัช เพชรโยธิน เจ้ากรมพลังงานทหารไปขนของอีก

"แล้ว พล.ท. วิรัช เคยรายงานพยานบ้างไหมว่าได้ขนอะไรไปบ้าง" ร.ต.อ. ชมพูถาม

"ไม่เคย แต่พยานได้ให้ พ.ท.ท. สุวัฒน์เป็นผู้ทำบัญชีทรัพย์ไว้"

ร.ต.อ. ชมพู "บัญชีที่ว่าทำนี้เคยให้ ร.ท. สมชาย ธนะรัชต์ ดูบ้างไหม"

"เขาไม่ขอก็ไม่ได้ให้ดู ทั้ง พ.ท.เศรษฐาก็เช่นเดียวกัน"

ร.ต.อ. ชมพู "ขณะที่จอมพลสฤษดิ์ป่วยอยู่ที่แหลมแท่นชลบุรีนั้น ผู้ที่จะมาเข้าเยี่ยมต้องขอนุญาตพยานก่อนใช่ไหม ?"

"ใช่ค่ะ"

□ ถามถึงมรดก 12 ล้านคนฮาครีน

ร.ต.อ. ชมพูถามเป็นประโยคสุดท้าย

"พยานเข้าใจไหมว่า กองมรดกจอมพลสฤษดิ์นั้น มีจำนวนสักเท่าไร เพราะมีคนเขาเข้าใจกันว่า ถ้าท่านผู้หญิงวิจิตรา จำเลยเป็นผู้จัดการมรดกรายนี้ ก็จะมีมรดกเพียง 12 ล้านบาท เท่านั้น" คำถามประโยคนี้ประชาชนฮาครีนทีเดียว

ศาลบอกว่า ประเด็นนี้ผ่านไปให้ถามต่อไปได้ แต่ ร.ต.อ. ชมพูไม่ติดใจจะถามต่อไป

ท่านผู้หญิงวิจิตรา จำเลยกลับย้อนถาม ร.ต.อ. ชมพูว่า หมดข้อซักถามแล้วหรือยัง ถ้าหากอยากจะถามเป็นเรื่องส่วนตัวก็จะบอกให้เป็นพิเศษ

□ ทวี เจริญพิทักษ์ ถามติง

ต่อจากนี้ นายทวี เจริญพิทักษ์ ถามติงประโยคสำคัญ ๆ อีก เช่น

ทวีถามว่า "ตามที่พยานตอบ ร.ต.อ. ชมพู ว่า เห็นเป็น-เซฟนั้น ความจริงเป็นเซฟหรืออะไรกันแน่"

"มองดูก็เป็นเซฟ แต่เมื่อเปิดดูแล้วเป็นล้นซัก"

ทวี "ที่ว่าถอนเงินไม่เกินล้านบาทนั้น ถอนจากบัญชีไหน"

"ถอนจากบัญชีส่วนตัวของพยาน เพื่อมาจ่ายเป็นค่าของขวัญในการแต่งงานที่ยังค้างอยู่ และใช้จ่ายส่วนตัว และเอามาจ่ายค่าบ้านให้ ร.ท. สมชาย [เรือนหย]"

ทวี "เมื่อจอมพลสฤษดิ์ ถึงแก่อสัญกรรมลงแล้ว ได้จ่ายเงินไปในกิจการ 'ธนะฟาร์ม' บ้างหรือเปล่า"

"ได้จ่ายไปด้วย เพราะเป็นหนี้เขาอยู่หลายแสน"

ทวี "ที่พยานให้การตอบ ร.ต.อ. ชมพูว่ามีเงินฝากอยู่ในธนาคาร 1 หรือ 2 ธนาคารนั้น ขอให้พยานนึกดูว่ามีกี่ธนาคารแน่"

"ความจริงนึกออกแล้วว่า มีฝากอยู่ 5 ธนาคารด้วยกัน"

ทวี "เรื่องขายหมูมีเจตนายักยอกหรือเปล่า"

"ไม่มีเจตนาอะไร และเงินที่ขายก็เก็บเอาไว้ไม่ได้ใช้เป็นส่วนตัว"

□ ทวีนำแพทย์ร.พ. พระมงกุฎเข้าสืบ

เมื่อท่านผู้หญิงวิจิตรา ให้การจบแล้ว นายทวี เจริญพิทักษ์ ได้นำ พ.ต. สะพนธ์ บุญคูปต์ นายแพทย์ ร.พ. พระมงกุฎเกล้าฯ เข้าเบิกความต่อพยานให้การตอบ นายทวี เจริญพิทักษ์ว่า

เมื่อจอมพลสฤษดิ์ป่วยอยู่ที่โรงพยาบาลพระมงกุฎเกล้าฯ นั้น พยานได้รับการแต่งตั้งให้เป็นกรรมการรักษาจอมพลสฤษดิ์ชนะรัชต์ด้วยคนหนึ่ง ตามปกติพยานเฝ้าดูอาการจอมพลสฤษดิ์ตั้งแต่เวลาเช้าจนถึงเวลานอนประมาณ 24 น. ถึงตี 1 ในห้องนี้ แม้ว่าพยานไม่อยู่ก็ต้องมีนายแพทย์อื่นอีก 1 คนเสมอไป นอกจากนายแพทย์แล้วก็มีท่านผู้หญิงวิจิตรา จำเลย และนางพยาบาลประจำอยู่อีก 2 คนและยังมีทหารรับใช้อีก 2 คน คือ ส.อ. สอ้าน กับ ส.อ.ธวัช

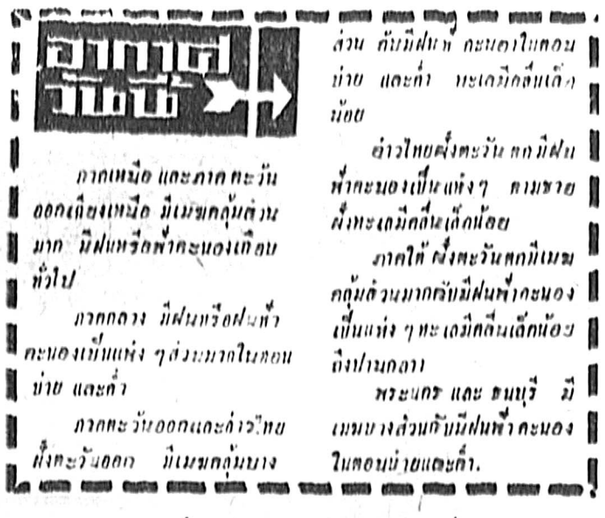

□ เห็นเศรษฐา–สมชายไปเยี่ยม

เมื่อจอมพลสฤษดิ์ไปป่วยอยู่ไกล้สัก 2–3 วัน พยานถึงได้เห็น พ.อ.เศรษฐา ธนะรัชต์ เห็นแต่เข้ามาในห้องแต่ไม่ได้พยาบาลจอมพลสฤษดิ์ พยานเห็นเป็นครั้งคราวเท่านั้น และไม่ได้เห็นอยู่ตลอดวัน พยานไม่เคยเห็น พ.ต. เศรษฐาเข้าไปพูด คุยกับจอมพลสฤษดิ์ใกล้ๆเตียง ส่วนร.ท.สมชายพยานก็เห็นเหมือนกันแต่ก็ไม่ได้ทำการพยาบาลจอมพลสฤษดิ์เช่นเดียวกัน

"คำว่าภาวะเทรกซ้อนในทางสมอง" นั้นหมายความว่าก่อนถึงอสัญกรรม 1 วัน ได้มีอาการผิดปรกติในทางสมองเกิดขึ้น เช่น มีอาการกระสับกระส่าย

□ ไม่ได้ยินตอนสฤษดิ์พูด "แม่เล็กใจร้าย"

พยานให้การต่อไปว่าระหว่างจอมพลสฤษดิ์ป่วยนั้น พยานไม่เห็นจอมพลสฤษดิ์ร้องไห้โฮ ๆ และไม่เคยได้ยินจอมพลสฤษดิ์พูดว่าอยากพบหน้าลูกเล็ก ๆ ของท่าน ทั้งไม่เคยได้ยินจากใครว่า "จอมพลสฤษดิ์พูดว่า แม่เล็กใจร้าย" และก็ไม่ได้ยินพูดว่าให้ พ.ต. เศรษฐาเป็นผู้จัดการมรดกอีกด้วย พยานได้ยินแต่จอมพลสฤษดิ์เรียกแต่ท่านผู้หญิงวิจิตราตลอดเวลา เวลาจอมพลสฤษดิ์ถ่ายเลอะเปรอะเปื้อน ท่านผู้หญิงวิจิตราเป็นผู้ทำความสะอาดแต่ผู้เดียว ระหว่างป่วยจอมพลสฤษดิ์กับท่านผู้หญิงวิจิตรามีเรื่องขัดใจกันอยู่ครั้งหนึ่ง คือจอมพลสฤษดิ์ขอน้ำแก่ท่านผู้หญิงไม่ยอมให้ ทั้งนี้เพราะแพทย์สั่งจำกัดในเรื่องการให้น้ำแก่จอมพลสฤษดิ์ผู้ป่วยไว้ แต่ท่านผู้หญิงวิจิตราเอาน้ำแข็งให้อม

□ สงสัยทำไมลูกแท้ ๆ เข้าเยี่ยมไม่ได้

ทนายให้การตอบซักค้าน ร.ต.อ. ชมพู ทนายโจทก์ มีสาระสำคัญว่า ในห้องที่จอมพลสฤษดิ์ป่วยนั้น มีเครือญาติที่จะเข้าได้คือ ท่านผู้หญิง ฯ พ.ต. เศรษฐา ร.ท. สมชาย นางจงกลณี นางประเทียบ ส่วนคนนอกห้ามเข้า เว้นแต่จะมีบัตรพิเศษให้เข้าเยี่ยมได้ ส่วนเครือญาติที่เข้าคุยกับจอมพลสฤษดิ์ได้ ก็มีท่านผู้หญิง ฯ นางประเทียบ นางจงกลณี และนายสงวน

ร.ต.อ. ชมพูถามว่า "เครือญาติทางฝ่ายท่านผู้หญิงวิจิตราเข้าคุยกับจอมพลสฤษดิ์ได้ แต่พ.ต.เศรษฐาและร.ท.สมชาย ซึ่งเป็นลูกของท่านแท้ ๆ จะเข้าไปคุยด้วยไม่ได้เชียวหรือ ?" คนฟังฮาครีน

พยานให้การตอบว่า ไม่เคยเห็น พ.ต. เศรษฐา และ ร.ท. สมชาย เข้าไปคุยกับจอมพลสฤษดิ์เลย

พยานให้การต่อไปว่า ในการป่วยของจอมพลสฤษดิ์ ครั้งนี้ ทางสหรัฐอเมริกาส่งนายแพทย์มาช่วย 4 คน กับนางพยาบาลอีก 1 คน

ร.ต.อ. ชมพู ถามว่า คำว่า 'พยาบาล' นั้น หมายถึงว่ากระทำหน้าที่อย่างไร

พยานให้การว่าหมายถึงการทำความสะอาดเนื้อตัวผู้ป่วย รวมทั้งการให้ยาแก่ผู้ป่วยตามคำสั่งแพทย์ด้วย

ร.ต.อ. ชมพูถามว่า "ถ้าเช่นนั้น ผู้พยาบาลก็เป็นผู้ให้อาหารกระทั่งถ่ายเลยใช่ไหม ?" คนนี้ประชาชนฮาครีนอีกครั้งหนึ่ง

พยานว่าก็ให้การไปแล้วว่าให้ยาตามคำสั่งแพทย์

□ ว่าวิจิตราทำหน้าที่พยาบาลหมด

ร.ต.อ. ชมพู ถามอีกว่า "ตามที่สหรัฐอเมริกาส่งนางพยาบาลมาคนหนึ่ง และทางคณะกรรมการแพทย์ก็ส่งนางพยาบาลของไทยมาให้อีกคนหนึ่งนั้น สรุปแล้วนางพยาบาลทั้งสองคนนี้ไม่ได้ทำอะไรเลย ท่านผู้หญิงพยาบาลเอง และให้อาเองทุกมื้อใช่ไหม ?"

พยานว่า "ใช่"

□ ไม่เห็นตอนสฤษดิ์ร้องไห้ก่อนตาย

พ.อ. ประณต โพธิทัก นายแพทย์ประจำโรงพยาบาลพระมงกุฎอีกผู้หนึ่ง ได้เข้าไปเบิกความต่อ โดยตอบนายทวี เจริญพิทักษ์ ว่า

พยานได้เป็นผู้รักษาจอมพลสฤษดิ์ และได้รับการแต่งตั้งให้เป็นกรรมการในการรักษาจอมพลสฤษดิ์ด้วยผู้หนึ่ง

ระหว่างรักษาจอมพลสฤษดิ์นั้น พยานนอนอยู่ในห้องจอมพลสฤษดิ์ตลอดเวลา พยานเคยเห็น พ.ต. เศรษฐา และ ร.ท. สมชายเข้าไปในห้องเหมือนกัน พยานไม่เคยเห็นจอมพลสฤษดิ์ร้องไห้โฮๆ และก็ไม่เคยได้ยินบ่นว่า "แม่เล็ก" นี้ใจร้าย และก็ไม่เคยสั่งพยานให้เอาลูกเล็ก ๆ ของท่านมาให้ดู ทั้งไม่เคยได้ยินสั่งให้ พ.ต.เศรษฐาเป็นผู้จัดการมรดกอีกด้วย

□ ศาลสั่งจ่ายค่าป่วยการพยานคนละ 300 บาท

เมื่อพยานปากนี้ให้การจบแล้ว ศาลสั่งว่า พยานสองปากหลังนี้ศาลหมายเรียกให้มาเบิกความ 8 ครั้งแล้ว แต่เพิ่งมาให้การบัดนี้ ฉะนั้น ให้ฝ่ายจำเลยจ่ายค่าป่วยการให้แก่พยานคนละ 300 บาท

ส่วนในนัดต่อไป ศาลสั่งให้สืบพยานจำเลยต่อในวันที่ 11 ส.ค. 07 เวลา 9.00 น. ตามที่คู่ความตกลงกัน.

บริษัท สี่พระยาการพิมพ์ จำกัด : เจ้าของ นายประพิเธ เทศารภูล บรรณาธิการ,ผู้พิมพ์และผู้โฆษณา, นายสนิท เอกชัย หัวหน้ากองบรรณาธิการ, นายเชลง กัปตีรตะพันธุ์, นายสุเทพ เทศีอนประสิทธิ์วิช บรรณาธิการข่าวในประเทศ นายไกวัล ปูจิตต์ บรรณาธิการข่าวอาชญากรรม, พ.ต.ต.เฉลิมจิตร คนเจร บรรณาธิการฝ่ายศิลป์, นายสุพิตร สิทธิประเสริฐ บรรณาธิการฝ่ายภาพ, นายอารีย์ อึ้งสมบัติ บรรณาธิการฝ่ายบันเทิงสุขุมโอภาพร
สำนักงานและโรงพิมพ์ บริษัท สี่พระยาการพิมพ์ จำกัด ถนนสี่พระยา พระนคร, โทร. 80093 ฝ่ายโฆษณา โทร. 82032