เชื่อ พิบูลสงคราม ชาติไม่แตกสลาย

สริกรุง วัน อาทิจ

ปีที่ 23 ฉบับที่ 6220 วันอาทิจ ที่ 7 มีนาคม พ.ศ. 2486 ราคา 6 สตางค์

หอสมุดแห่งชาติ 8 มี.ค. 86 กรมศิลปากร

พนะท่านจอมพลผบ.ทหานสูงสุดและพนะท่านพ.ท.หยิงล.พิบูลสงคราม เยี่ยม สถาน พยา บาล และ ทหาน พัก ฟื้น เมื่อ บ่าย วัน ที่ 4 เดือน นี้

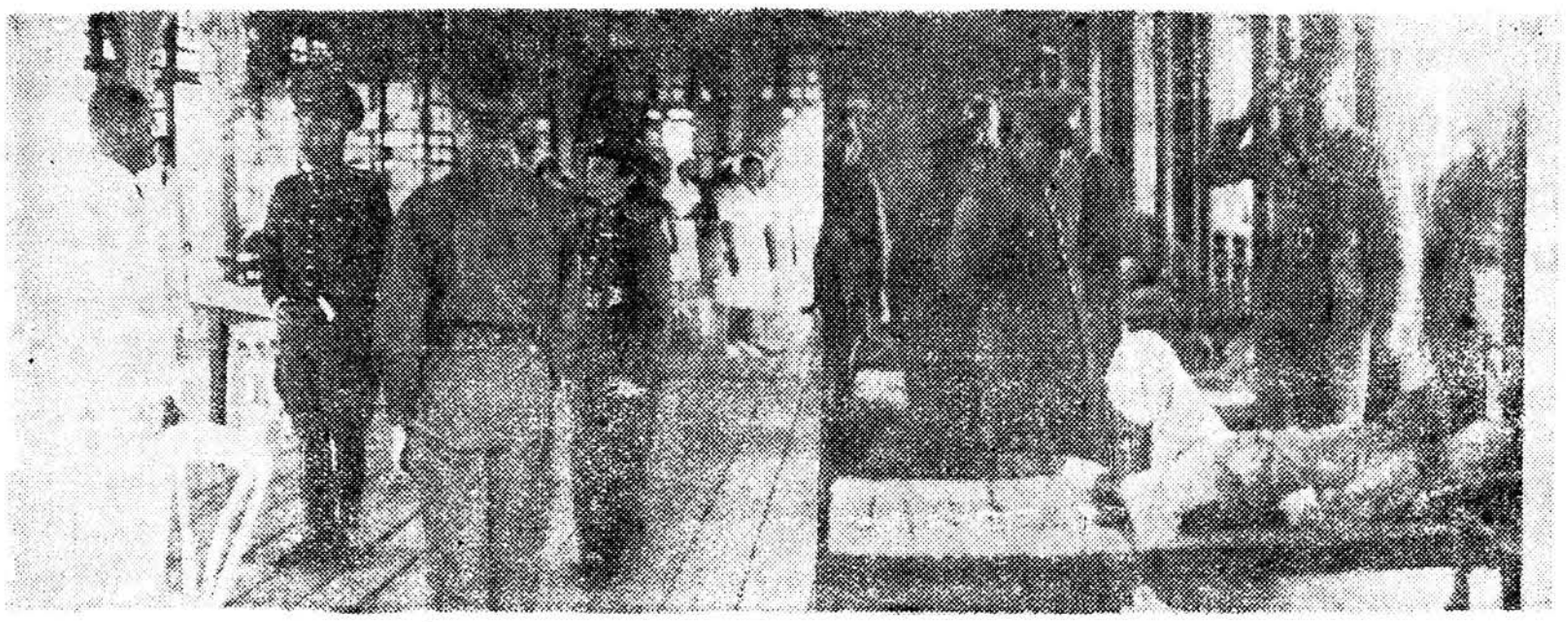

แถลง เรื่องทอง

ไห้ร้าน ขายทอง ขาย ทอง คำ ไห้ ธนา คา ร แห่ง ประ เทส ไทย

กรมโคสนาการ ได้ ออก คำแถลง การน์เกี่ยวกับเรื่องราคาทองคำ มีข้อความดังนี้

ด้วยปรากฏว่าในขณะนี้ได้ มี ผู้ลักลอบ ส่งทองคำ ออกไป นอก ประ เทส มากขึ้น เนื่องด้วยรัถบาล ต่างประ

(มีต่อหน้าบ้าง)

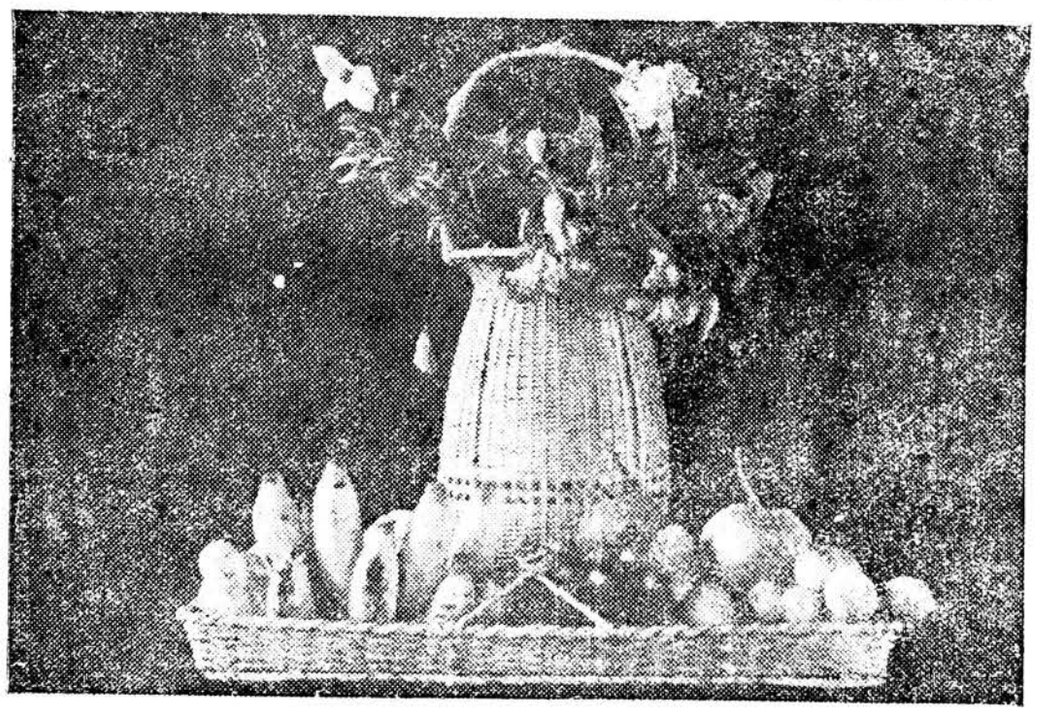

ไม้ ไผ่จากกอกลายมาเปนกะเช้าดอกไม้และถาดผลไม้ ที่สวยงาม

เคารพทงชาติ
เวลา 8 นาลีกาทุกวัน

เชิน ชม การ สแดง ละคอนตลกของพวกยิว ของ สามัคคีไทย

ฉันเปนคนไทยผู้หนึ่ง ได้พยายามฟัง, เรียน, ดู, การสแดงละคอนตลกของ พวกยิว คอน ทำให้ ตลาด การ ค้า ปั่นป่วน มานาน ครั้น มาถึงเช้าวันนี้ ฉันเหลือจะทนเก็บไว้ ในใจได้ เพราะพอตื่นนอนก็ซาบว่า ทองคำมีราคาสู ถึงหนึ่งบาทต่อขนบัตร 200 บาทเสส จึงทำให้ฉันหยากเขียนการสแดงละคอนของ พวกยิว หน้า เลือด หย่าง ละเอียด เพื่อจะเปนประโยชน์แก่ พี่น้อง สกุลไทย ของฉันบ้าง แต่ฉันไม่มีเวลาจะเขียนเรื่องยาวๆวันนี้ แต่ก็หยาก.เขียนเสียเต็มที เพราะได้ข่าวว่าทองคำขึ้นราคาทุกชั่วโมง ราคา ของแพงขึ้น ทุกวัน ที่สุดอะไรๆก็แพงหมด เพราะมีข่าวว่าเงินไทยจะไม่มีราคา โดยสิ่งของแต่ก่อนราคาเพียงบาทเดียว มาบัดนี้อาดเปน 5 บาทก็ได้ นานเข้าเงินมีแสนบาทจะซื้อหมูแกงมื้อเดียว

การเปนเช่นนี้ ฉันมองไม่เห็นควนจะเปนไปได้เลย นอกจากพ่อค้าบางคนใช้ อิทธิพลนานา ชนิดแกล้ง พวกเราเท่านั้น ฉันฟังมา ได้ความว่า พ่อค้านิสัยยิว บาง พวก เอาเงินไป ซื้อ ผ้าผืนเดียวด้วยราคาแพง พอรุ่งขึ้นก็ขาย

(มีต่อหน้าหลัง)

ชัยชนะของรัมภา

ส. ครปรีชา

รัมภาแต่งตัว ตอนบ่ายวันนั้น หยุ่ ข้างจะพิถีพิถันมากสักหน่อย ว่ากันที่จริงอายุของ หล่อน ก็เหยียบย่างเข้า กลางคนแล้ว ไม่น่า จะมี พิธีรีตองเหมือนพวกรุ่นสาวเลย แต่เรื่องมีหยุ่ว่า หล่อนจะต้องไปพบหญิงอีกคนหนึ่งเป็นครั้งแรกที่หล่อนจะได้พบ หญิงผู้นี้มีเรื่องส่วนตัว เกี่ยวข้อง หยุ่ กับสามีของหล่อน มันน่าเจ็บใจเพียงไรที่สามีของหล่อนอายุก็มากแล้ว หยุ่ก็นมาเกือบ 10 ปีแล้ว และอกยังมีบุตรอีกตั้งสองคน เกิดมาคิดนอกใจหล่อนได้

ในชั่วชีวิตของรัมภา หล่อนเป็นคนฉลาดสามารถวางหน้าและ ระงับอันไว้ได้อย่างน่าชม แม้แต่ในยามที่หล่อนเกือบจะ ร้อง ออกมา ด้วย ความเหลืออดว่า

"ทำไมจ๊ะ คุณช่วง ดิฉันได้ทำสิ่งใดไป หรือ จึงทำให้คุณเบื่อดิฉัน และไปรักคนอื่นเสียล่ะ" หล่อนก็ยังไม่ทำปรีปากเลย รัมภาอมพนำมันไว้มาเป็นเวลา 6 - 7 เดือนแล้ว

ผู้หญิงคนที่หล่อนถือว่า จะมาแย่งความรัก และ ความจงรักภักดี ไปจากสามีของหล่อนนั้น ชื่อลัดดา หล่อนไม่เคยรู้จัก หรือแม้แต่เคย เห็นหน้าลัดดาเลย รู้จากจดหมาย ที่หล่อนแอบไปพบ ซ่อน หยุ่ ไน กะเป๋า กางเกงของ สามี โดยบังเอิญว่า ลัดดาเป็นเจ้าของร้านตัดเสื้อ และ ตัดผม หยุ่ พางบางรัก

รัมภา ไม่ ลืม ที่ จะ เขียน จดหมายด้วยใจความสั้นๆไว้ ให้แก่สามี หล่อนแจ้งให้ เขา ทราบว่า หล่อน จะไป หาทนายความเพื่อจัดการฟ้องหย่ากับเขา หล่อนมีจดหมายถึงลัดดาเป็นฉบับที่ระสุดท้ายหนึ่งในมือด้วย

หล่อนเข้าใจว่า เมื่อเขาได้ทราบถึงความประสงค์ของหล่อนแล้ว เขาคงจะตกใจ ถึง กับแทบ สิ้นสติไปก็ได้ แต่นั่นเป็นสิ่งที่หล่อน ปรารถนา หยุ่ แล้วอดทนมาเป็นเวลาหลายเดือน เพื่อคอยจัดเรื่องและหลักฐานให้มั่น ยิ่งใหญ่กว่านี้ หล่อนก็ยังคอยดูว่าเขาจะกล้าสารภาพ กับ หล่อน หรือ ไม่ แต่ก็เปล่าทั้งสิ้น เขาไม่รักษาคำมั่นสัญญาของเขาเลย ในเรื่องอื่นๆ หล่อนอาจจะยกโทษให้เขา และลืมข้อพลาดพลั้งอันนี้เสีย แต่คำมั่นสัญญ เมื่อครั้งยังหนุ่มสาวสมัย ที่ เริ่มรักกันนั้นสิ หล่อนไม่สามารถยกโทษให้เขาได้ รัมภานึกจำได้ ถึ คำพูดที่หล่อนพูดกับเขาว่า

"ถ้าดิฉันพูดต่อมจะของ ถ้าหากวันใดวันหนึ่งคุณต้องการ อิสสระภาพแล้ว คุณมีสิทธิที่จะขอต่อดิฉันได้ แม้เราจะมีบุตรกันในวันข้างหน้าก็ตาม แต่ดิฉันก็ไม่ยินดีที่จะให้คุณขอมหย่ากับดิฉันโดยอ้างว่า ข้าสารและเห็นแก่ลูก เราไม่ใช่เด็กๆ เราเป็นผู้ใหญ่แล้วฉะนั้น เมื่อถึงวาระใดที่คุณเลิกรักดิฉัน ชีวิตวิวาห์ของเราก็ต้องขาดสะบั้นลงขอให้คุณจำไว้ว่า ดิฉันยังหยิ่งในตัวเองเสมอไม่ว่าในโอกาสใดๆ และหากคุณรับมาตรดิฉันได้ในข้อนี้แล้ว ดิฉันจึงจะยอมต่างวาสนากับคุณ..."

หย่างไรก็ดี เขาก็ได้ให้คำมั่นสัญญาแก่หล่อน มิหนำซ้ำยังไม่กล้าจอที่จะสารภาพความจริงต่อหล่อน

ขณะที่ความขึ้นมาจากมา หล่อนได้ถือกะเป๋าติดตัวไปด้วย หล่อนตั้งใจว่าเมื่อไปหาลัดดาแล้ว ก็จะไปพักหยุ่ที่บ้านคุณแม่ เดยังไม่ทันที่จะย่างออกไปจากชานบ้าน มา โน ดูดชายคนโดก็ ถึงความหลังอยู่ว่า

"คุณเจ้าคะ คุณแม่จะไปจากบ้านนี้หรือครับ แล้วผมเล่า?"

รัมภาน้ำตาไหลออก ว่าจะกะเป๋าลงกับพื้นแล้วก็ทิ้งตัวลูกชายเข้ามากอด

"คุณยายของหนูไม่สบาย แม่จะไปพักที่บ้านคุณยาย สัก 2 - 3 วันเท่านั้นแหละ"

"แล้วคุณพ่อล่ะครับ?"

"ก็หยุ่กับหนูนะซิ คุณพ่อไม่ไปด้วย"

ร้านของลัดดาตั้งหยุ่ในย่านชุมนุมชนเพราะฉะนั้นจึงหาได้ง่าย ตัวเจ้าของร้านเองออกมา ต้อนรับหล่อนและให้ความ สดวกทุกประการ ในเมื่อหล่อนแจ้งความประสงค์ของตนแล้ว

เมื่อได้ สนทนาล้วนๆ ไม่ รัมภารู้สึกว่าหล่อนคาดไม่ตัว ลัดดาผิดไปมาก หล่อนเข้าใจว่าแต่ลัดดาคงเป็นผู้หญิงที่ทำปากหวานเด็ดขาดแน่ สูบบุหรี่จนหลือกเขียวและใช้กิริยาผิดสามัญมาก แต่ครั้นมือมาพบเข้าแล้ว หล่อนก็ผิดนึกขึ้นมาว่า เข้าใจเลือกหยุ่บ้าง

การ สนทนาได้ดำเนินไปได้ประมาณสักหนึ่งชั่วโมง เสียงกริ่งโทรศัพท์ได้ดังขึ้น ลัดดาเป็นผู้เดินไปรับ รัมภาได้ยินแต่เพียงคร่าวๆ เพราะลัดดาพูดคุยด้วยหนึ่งเสียงเกือบเป็นเสียงกระซิบ เมื่อ ลัดดา วางหูโทรศัพท์แล้วเดินกลับมา รัมภารู้สึกประหลาดใจหยุ่ ความครัน ทั้งดูหน้าของ ลัดดา ซีดเผือดเป็นเ

"เอ๊ะ! ได้รับข่าวไม่ดีหรือจ๊ะ?" หล่อนถามด้วยความจริงใจ

ลัดดาก้มหน้ามองดูพื้น พร้อมกับอึ้ง อีกสักครู่หนึ่งจึงเงยขึ้น และยิ้มหน่อยๆ

"จ๊ะ ---- คุณ"

"ญาติป่วยละมังจ๊ะ?"

"มิได้จ๊ะ - - เด - - เกี่ยว กับคนที่ดิฉันรัก เขาจะเลิก ติด ต่อ กับดิฉัน ดิฉันพาจะหยุ่ ตามลำพังจ๊ะ"

รัมภารู้สึกได้ ทันทีว่า ผู้ที่พูดโทรศัพท์กับลัดดานั้นคือใคร หล่อนนึก หัวเราะ เยาะ ลัดดา หยุ่ ในใจ และพร้อมกันนั้นก็ยิ่มหยุ่ ในใจว่า

"คุณ ช่างกล้า เสียสละ ถึง เพียง นี้เชียวหรือ?"

แต่หล่อนก็ยังเข้าใจไม่ได้ ที่เห็นน้ำตาของลัดดา สัญชาติญาณ ของลูกผู้หญิงด้วยกัน ทำให้หล่อนไม่ชาบในวิญญาณนั้นว่า หล่อนกำลังยินดีหรือเสียใจ หล่อนนึก ขึ้นมาได้เพียง หย่างเดียวว่า หล่อนจำเป็น ต้องปลอบลัดดา ให้หยุดร้องไห้เสีย

ด้วยความปลอบโยนอันมีเหตุผลของหล่อน ลัดดาหยุดหลั่งน้ำตาทันที เมื่อได้เช็ดน้ำตาจนเหือดแห้งแล้ว จึงได้พูดขึ้นหย่างช้าๆว่า

"เรื่องนี้ไม่ควรมีการ ส่งสารผู้ใดเลย ตัวดิฉันคนเดียวเท่านั้น ที่ควรได้รับการตำหนิ ดิฉันได้ไปพบเขาเมื่อคราวงานเปิดร้านที่ อาคาร 4 ถนนราชดำเนิน รู้จักกันได้เพียงสามวัน เขาก็พาดิฉันไปเดินรำที่สวนอัมพร ในระหว่างนั้น ดิฉันก็ยังต้องการจะเผยแพร่โฆษนาร้านของดิฉัน ในทางประดิดเครื่องแต่งตัว ได้ดันรำกันเพียงสองคืน ก่อนนั้น เขาก็มาบอกรักดิฉัน เขาในบีดดิฉันเหมือนกันว่า เขามีมะแล้ว แต่เขาก็ให้คำมั่นสัญญาแก่ดิฉันว่า เขา

(มีต่อหน้า 11)

การตัดและการป้องกัน เก็บรักสาไม้ไผ่ให้ทนทาน

ก่อนที่จะเรียนรู้ถึงการใช้ไม้ไผ่ให้เป็นประโยชน์ในการประดิถกัม ในประการแรก ท่านพี่น้องทั้งหลายจะต้องรู้จักวิธีการคัดเลือกตัดไม้ และวิธีการป้องกันและเก็บรักสาไม้ไว้ให้ทนทานเสียก่อน มิฉะนั้นสิ่งประดิถที่ท่านต้องใช้เวลาประกอบทำด้วยความยากลำบากนั้น จะไม่ยังผลให้คุ้มค่าเหน็ดเหนื่อย วิธีคัดเลือกตัดและวิธีทำให้ไม้ไผ่ทนทานมีดังนี้–

การตัดฟันไม้ไผ่จากกอเพื่อใช้สอยนั้น ตามปรกติไม่เปนการกะทบกะเทือนต่อความสมบูรณ์ของไม้ แต่การตัดฟันเพื่อจำหน่ายซึ่งคราวหนึ่งๆเปนจำนวนมากเปนสิ่งควนระวัง เพราะเคยปรากตว่ามักตัดกันตามยากตามง่ายแล้วแต่สดวก ถ้าง่ายก็มักตัดเสียมากจนเกินไป เช่นบางทีเกือบหมดกอ หรือเหลือเพียงโหลงเหลงเปนต้น การตัดเช่นนี้นับว่ามีส่วนเสียมากกว่าส่วนดี เพราะว่าแทนที่ลำที่เหลือจะฟื้นตัวเปนแม่ไม้แตกหน่อต่อไป กลับจะถูกลมพัดหักโค่นชำรุดเสียหาย ที่ถนอมกอไผ่ก็มักตัดฉเพาะลำที่มีอายุแก่กว่า 1 ปี ตามจำนวนที่เห็นว่าพอสมควนแก่กำลังของกอ แล้วเว้นระยะไม่ตัดกอนั้นอีกให้เปนพักผ่อนเปนเวลา 1 ปีบ้าง 2 ปีบ้าง แล้วจึงเวียนมาตัดใหม่

นอกจากจำนวนลำควนตัดแล้ว ความสูงของคอจากระดับพื้นดิน ก็เปนสิ่งควนคำนึงในเวลาทำการตัดฟันด้วย เพราะว่าถ้าตัดต่ำมากไปก็กะเทือนหรือทำให้เงาแห้งเร็ว ซึ่งทำให้เง่าพลอยตายไปด้วย ถ้าตัดสูงซึ่งตามปรกติผู้ตัดชอบ มักทำให้กอนั้นๆแน่นทึบไปด้วยซอไม้แห้ง อันเปนเหตุให้การตัดฟันในคราวต่อๆไปลำบาก ทั้งเปนการกีดขวางมิให้หน่อใหม่งอกได้สดวกด้วย อันเปนภัยต่อความสมบูรณ์ของกอ

การตัดวิธีใดจะได้ไม้ออกจำหน่ายมากที่สุด โดยไม่กะทบกะเทือนถึงความสมบูรณ์ของกอที่ถูกตัดนั้น ยังไม่มีหลักการแน่นอน แต่ถ้าจะให้ถูกตามหลักเลก สาตร และสถานะการณ์ การปฏิบัติในการตัดฟันดังข้างล่างนี้ก็น่าจะเปนผลดี คือ

1. กอไผ่ทุกกอควนเหลือลำแก ซึ่งเปนลำที่มีอายุตั้งแต่ 1 ปีขึ้นไปไว้บ้างคือ กำหนดรอบตัดฟันไว้สัก 2 ปีต่อครั้ง แล้วตัดให้เหลือลำแกที่มีอายุเกิน 1 ปีขึ้นไปไว้สักครึ่งจำนวนจะดีกว่ากำหนดรอบตัดฟัน 3 ปีแล้ว ตัดลำแก่หมดกอ แต่ถ้ากำหนดรอบตัดฟัน 3 ปีต่อครั้งแล้ว เหลือลำแก่ไว้ครึ่งจำนวนยิ่งเปนการดีขึ้นอีก

2. หลักการที่จะทำการตัดฟันหย่างไรหยู่ที่ขนาดของกอไผ่ จำนวนลำที่มีใหม่ หรือจำนวนต่ำของลำแกที่จะเหลือไว้ เพราะว่าตามปรกติขนาดของกอแตกต่างกันมากควนกำหนดจำนวนต่ำของลำแก ซึ่งเปนลำที่มีอายุตั้งแต่1ปีขึ้นไปที่จะเหลือทิ้งไว้ในกอหนึ่งๆ

(มีต่อหน้า 10)

ข่าวเบ็ดเตล็ด

งดการหมั้น

ตามข่าวเรื่องประกาศหมั้นระหว่าง น.ส. สรีแพร วรรนอัต กับ นายประยูร บานะดิถนั้น นายจำนงค์ วรรนอัต โทรเลขแจ้งมาว่างด

คู่สมรสมี 16 คู่แล้ว

ความทิคนะกัมการองค์การส่งเสิมการสมรสได้จัดให้มีการสมรสหมู่เปนงานของชาติ ในวันที่ 29 เดือนนี้ นะทำเนียบสามัคคีชัยนั้น บัดนี้ซาบว่าคู่สมรสได้ไปยื่นใบสมัจต่อองค์การส่งเสิมการสมรสมีรวม 16 คู่แล้ว

บำเพ็นกุสลครบ 100 วัน

กำหนดงานบำเพ็นกุสล 100 วัน นางสาวอำนวย สาคเรส ในวันที่ 9 มีนาคม 2486 เวลากลางวันถวายอาหารแก่พระภิกสุ บ่ายบังสกุล และมีพระธัมเทสนา นะที่บ้านถนนอำนวยสงคราม บางกะบือ

จะเลือกสมาชิกเทสบาลเพิ่ม ทหานจีนโฮเป่ยอมแพ้ยีปุ่น

มหาดไทยเตรียมการเลือกตั้งซ่อมเร็วๆนี้

ตามทิหนังสือพิมพ์ฉบับนี้ได้เสนอข่าวไปแล้วเกี่ยวกับการที่กระทรวงมหาดไทยได้จัดกำหนดคุนสมบัติของสมาชิกเทสบาลขึ้น เพื่อจะดำเนินการเลือกตั้งเทสบาลประเภท 2 ต่อไป หย่างไรก็ดีในเรื่องการเลือกตั้งสมาชิกเทสบาลประเภท 2 นั้น ซาบว่าทาง

(มีต่อหน้า11)

ฝูงเรือดำน้ำเยอรมันทำการได้ผลดีมาก

เบอรลิน 5 มี.ค. กองบันชาการสูงสุดของกองทัพเยอรมันได้ออกแถลงการณ์พิเสส เมื่อเที่ยงวันวันนี้ว่า "ฝูงเรือดำน้ำเยอรมันได้ประสบผลสำเหร็ดอีกเพียงในชั่วระยะไม่กี่วันของเดือนนี้ เรือสัมพันธมิตร 13 ลำ รวมระวางทั้งสิ้น 97,900 ตัน ได้ถูกส่งลงไปยังก้นทเลหลังจากการสู้รบหย่างหนักหน่วงแล้ว ส่วนอีก 2 ลำได้ถูกยิงด้วยตอร์ปีโด" - วิทยุเยอรมัน

ฝ่ายจีนถูกล้อมตั้งแต่ 28ก.พ. ยอมแพ้ 2 มี.ค.

ถานทัพที่ไม่เปิดเผย 5 มี.ค. ได้ซาบขาวมาว่า กำลังทหานของจุงกิงประมาน 4,000 คน ซึ่งรวมทั้งพลเอกลิเตซิน และนาวาโท วสันฟ แห่งกองพันที่ 52 ซึ่งแต่เดิมหยู่ในความบังคับบัน–

(มีต่อหน้า 11)

คำ บันยาย พิเสส จาก ยุธโกส

แผนการน์ยุธสำหรับสิก โปแลนด์และฝรั่งเสส ---------

คำบันยายในหน้านี้ พ.อ.ชอลล์ ทูตทหานบกเยอรมันประจำ ประเทสไทยได้ บันยายนะลาลา ว่าการ กะชวง กลาโหมแต่วันที่ 5 ธันวาคม 2484 แม้จะ ได้ นำ มา ลงในหนังสือพิมพ์ นี้ล่าช้าไปบ้าง ก็ไม่เปนเรื่องที่ล้าสมัยเกินไปเพราะคำบันยายนี้มีประโยชน์ต่อ นักสึกสาเปนหย่างมาก จึงนำมา เสนอ เพื่อ ประโยชน์ ส่วนรวมต่อไป

(ต่อจากฉบับวาน นี้)

พ.อ. ชอลล์

ส่วน การ สึกในฝรั่งเสส นั้น เหตุการน์ ก็ได้ดำเนินไป ดุจที่ได้บันยาย มา นี้ ทุก ประ การ ใน การ รบใหย่ ใน มล ทล ฟลันเดอร์ และมนทลอาร ทัวส์การล้อม สกัด ข้าสึกได้ สำเหร็ดลุล่วง ไปได้ เปน หย่าง ดี โดย การ รุก หย่าง รวด เร็ว ของ กองพลใหย่ รถ รบ พร้อม ด้วย กองพล ยานยนต์ อื่น ๆ ซึ่งยกข้ามลำแม่น้ำมาส ไปได้เมื่อวันที่ 13 พ.ค. ค.ส. 1940 ในระหว่างเมืองกิเวลท์ กับเซดัง โดย การ รุกหย่าง รวด เร็ว และ รุน แรงของ กองพลใหย่รถรบ นี้เอง ผลได้ บังเกิด ขึ้น กับ ฝ่าย เรา หย่าง เกิน คาด ทีเดียว กล่าวคือ 1. กองพลใหย่รถรบกอง อื่น ๆ ของ เรา ซึ่งได้เตรียม พร้อม หยู่ แล้วนั้น สามาถรุกต่อไปได้จนถึงฝั่ง ช่องแคบ แห่ง ทเล เหนือ 2. กองพล ใหย่ รถ รบเหล่า นั้น กลาย เปนหอกซึ่ง แล่นทลุเข้าไปใน แนว ต้านทานของกอง ทัพฝรั่งเสส แล้วก็ ล้อมส่วนใหย่แห่ง กองทัพ ฝรั่งเสส และ กองทัพ เบลเยียม อีกทั้ง กอง ทัพโพ้น ทเล ของอังกริดไว้ ในที่ใกล้ ๆ กับชายฝั่ง นั้นเอง

ส่วนการยุธในคั่นต่อไปนั้น ก็มี ลักสนะเช่นที่กล่าวมานี้อีก ในการตี ฝ่าแนวเวกังด์ ต่อมาพายหลังเราได้ จัดตั้งหน่วยทหาน ที่ เรียกว่า "กอง เคลื่อนที่เร็ว" ขึ้น กองทหานเคลื่อน ที่เร็วนี้ได้ยกไล่ติดตามตี ซ้ำเติม ข้าสึก ไปโดยมิได้หยุดยั้ง ทำลายกำลังของ ข้าสึกลงตลอด ทาง และใน ที่ สุด ก็ สามาถบังคับให้ ข้าสึกวางอาวุธ ลงได้ หย่างง่ายดาย แม้การรบใหย่ในมน ทล เอลซาสโลเร็น นั้นเล่า กอง พล ใหย่ รถรบ ก็ได้ มีส่วน ร่วมมือ ด้วยไม่ น้อยไปกว่าในภาคอื่นๆ ที่กล่าวมาแล้ว นี้เหมือนกัน

ความเห็นอันแตกต่าง กันใน วิธีใช้ รถรบนั้น ได้สุดสิ้นลง แล้วใน ระหว่าง สงครามแห่งปัจจุบัน นี้ เอง กองพล ใหย่รถรบของ เยอรมันได้ ร่วม มือ กับ กองทัพอากาสแล้วก็ สามาถ ตี ฝ่าแนว ต้านทานหย่าง แขงแรง ของ ข้าสึก ทะลุ เข้าไปได้ดุจไม่มีใครยอมเชื่อว่าจะตีฝ่า เข้าไปได้เลย ดังนั้นเราจึงนับได้ ว่า เหล่ารถรบของเยอรมันนั้น เปนเหล่า หนึ่งโดยฉเพาะ ซึ่งสามาถปติบัติการ ให้ลุล่วงไปได้ เปน หย่าง ดีใน สงคราม แห่งยุคปัจจุบันนี้ บัดนี้ถึงตอนสุดท้าย แห่งคำบันยายของฉันแล้ว ซึ่งฉันจะ ได้กล่าวถึงเหล่ารบ ที่ใหม่ ที่สุดได้ เกิด ขึ้นในกองทัพ คือทหานพลร่มและทหาน รวบอากาส

ทหาน ร่ม นั้น กะ โดด ลง จาก เครื่องบินโดยโหนติดร่ม ค่อย ๆ ลง มาสู่ พื้นดิน และเมื่อถึงพื้นดินแล้ว ก็ รวมกันเข้าเพื่อ ปติบัติ กิจการ หย่างใด หย่างหนึ่งในทางยุธ วิธี ทหานร่ม นี้ เราจะส่งไปให้ลงทางหลัง หรือทาง ปีก ของข้าสึก หรือว่าส่งล่วงหน้า กอง ทหานบนพื้นดินของเราออกไปใน ระยะ ไกลเท่าไร ๆ ก็ได้แล้วแต่เครื่องบินนั้น ๆ จะนำไป โดยประการฉะนี้ สัพท์ใหม่ ในทางยุธวิธีก็พลันเกิดขึ้น กล่าวคือ การสกัดล้อมข้าสึกจากเบื้องบน ผู้ นำ เครื่องบินย่อมมองเห็นได้ ในระยะที่ไกล มาก เห็นเครื่องขัดขวางทางธัมชาติ หรือเครื่องขัดขวางที่ ข้าสึก ส้าง ขึ้นไว้ ได้ โดยรวดเร็ว แล้ว ก็ นำ พลร่มไป

(ยังมีต่อ)

ประกาสสาล

จังหวัดพระนครสรีอยุธยา

เรื่อง เรียกจำเลยให้การแก้คดี

และ กำหนด วัน สืบ พยาน

คดีหมายเลขดำที่ 21/2486

ด้วย นายไข่ กลมกล่อม ตั้งบ้าน เรือน หยู่ บ้าน ช่าง เหล็ก ตำบน ช่าง เหล็ก อำเพอเสนา จังหวัด พระนคร สรี อยุธยา ได้ เปน โจท ยื่น ฟ้อง นาง สุก นางคลี่ นายผล นายปุ๋ย นาง เอม ตั้งบ้านเรือน หยู่ บ้านปลายกลัด นอก บ้านหลักแก้ว ตำบนปลายกลัด นอก หลักแก้ว อำเพอเสนา, วิเสส ไชยชาญ จังหวัดพระนครสรีอยุธยา, อ่างทอง เปนจำเลย ต่อสาลนี้ มี ข้อ หา เปนใจ ความ ว่า เมื่อ หลาย ปี มา แล้ว นายสาด พี่ชาย และนางสุกพี่สะใภ้ โจทได้เปนเจ้าของกัมสิทธิ์ที่ดิน โฉนดที่ 4449 และ โฉนด ที่ 4452 หยู่ ตำบน ปลายกลัดนอก อำเพอเสนา จังหวัด พระนคร สรี อยุธยา เมื่อ พ.ส. 2457 นางสุก ภริยานายสาด ได้ เปน ชู้ กับ นายไฝ นายสาดฟ้องสาล ๆ พิพากสา ให้ สินสมรสระหว่าง นาย สาด กับ นาง สุกมาเปนของนายสาดผู้ เดียว ต่อมา พ.ส. 2470 นาย สาด วาย ชนม์ และ ได้ ทำ พินัยกัม ยก ทรัพย์สมบัติให้ แก่โจท และ นายดี ทั้งสิ้น ที่ดิน โฉนด ที่ 4449 ฝ่ายเดียว นางสุก ไม่ แต่โฉนดทั้ง 2 ... มา พ.ส. 2485 นาง... แทน โฉนดและขอรับ... 4449-4452 ต่อหอ... โดยอ้างว่าเปนบุตร สุก ก็ได้ จัดการ โอน จำเลย ต่อไป แล้ว จัดการ โอน ขายให้ ... นายผลจำเลยได้ จัด... นายปุ๋ย จำเลย นา... ขายให้ แก่นางเอม ให้สาลสั่งทำลายใบ... โอนซื้อขายที่ดิน แ... ว่าที่ดินทั้งสองแปลง... โจท แต่ การส่งหมา... คำฟ้องให้ นางสุกจำ... หรือ สำนัก ทำ การ ง... สามาถจะทำได้

จึงประกาสให้ น... แทนการ ส่งหมายว่า ให้ จำเลยทำ คำให้ ... สาล พายใน วัน ที่ 3 เวลา 9.00 นาลิกา สืบ พยาน คดี เรื่อง พรีสภาคม 2486 ... สำเนา คำ ฟ้องของ...

ประกาส นะ วัน...

นายคร้าม ...

ผู้ พิพากสา

เนื่องจากเครื่องยาที่ปรุงยานัตถุ์ หมอชิต มีราคาสู... ทางบริสัทไม่สามาถซงราคา ที่ขายหยู่ เดิมได้ จึงจำเ... ราคา จำหน่ายใหม่ คือ

ชะนิดขวดเล็ก โหล ละ 2.10 บาท ขวดละ 20...

ชะนิดขวดใหย่ โหล ละ 5.50 บาท ขวดละ 50...

ทั้งนี้ บริสัทหวังเปนหย่างยิ่งว่า คงจะได้ รับความเห็นอก โดย ทั่วกัน

บริสัท ยานัตถุ์หมอชิต จำ...

พระนคร

การย่นแนวรบครั้งใหม่ของเยอรมัน

ข่าวด้าน ตะวันตก

เยอรมันพุ่งทลวงเข้าสู่แนวรุสเซีย

เบอร์ลิน 4 มีค. – "ตามเสียงเหล่านี้, ความคิดในขั้นแรกเริ่มเดิมที่ของการรุกรบของโซเวียต รุสเซียในด้านใต้ของทเลสาบอิลเมน และในภาคเหนือของยูเครนนั้น ก็คือ การเคลื่อนทัพแบบคีม หย่างขนานใหญ่เข้าไปเพื่อทำความยุ่งยากให้แก่แนวทัพเยอรมันทั้งมวนที่หยู่ทางด้านตะวันตก ของมอสโค แม้ว่าน่าจะมีความสงสัยเคลือบแฝงหยู่ในถ้อยแถลงหย่างตรงไปตรงมานี้ก็ตาม การที่รุสเซียจะดำเนินการแผนการนี้นี้ไปโดยดีก็ยังใช่ว่าจะถูกตัดออกเสียโดยสิ้นเชิง ความสันนิถานในข้อนี้, มีความจริงที่ว่าหิมะยังไม่ได้เริ่มละลายในด้านกลางและด้านเหนือของแนวรบบูรพาหนุนหยู่เปนปถมด้วย

"ในด้านโอเรล, ความพยายามของรุสเซียโดยฉเพาะหย่างยิ่งของหน่วยปืนใหญ่ได้ทวีขึ้นอีก ขณะที่การต้านทานของฝ่ายเยอรมันทางด้านเหนือของตัวเมืองได้ดำเนินไปหย่างทรหดเหนียวแน่นตลอดแนวอันเข้มแขง, การปฏิบัติการในปีกด้านใต้ก็ได้ดำเนินไปตามวิธีการน์แบบยืดหยุ่นและเคลื่อนที่อันมีชื่อ ขณะนี้, กองทหานเยอรมันได้พุ่งทลวงเข้าไปสู่แนวทัพรุสเซียทางด้านตะวันตกเฉียงใต้ของโอเรลแล้ว ฝ่ายรุสเซียได้ตกตลึงจังงังโดยไม่ทันรู้เนื้อรู้ตัว และได้เสียชีวิตทหานไปถึง 100 คน พร้อมทั้งปืนใหญ่ 40 กะบอก ขณะที่ความสูญเสียของฝ่ายเยอรมันมีเพียงนิดเดียว – วิทยุเยอรมัน

โซเวียตถอยหย่างไม่เปนส่ำ

เบอลิน 4 มี.ค. ทางด้านตะวันตกเฉียงเหนือของคูรสค์ ความบีบกะชับของรุสเซียได้ทวีขึ้น หน่วยหนุนเยอรมันกำลังรุดขึ้นมาสมทบทำการสู้รบหย่างดุเดือด การโจมตีของเยอรมันได้รับผลสำเหร็ดตลอดบริเวณด้านใต้ของแนวรบแม่น้ำมิอุส ทั้งนี้ ทำให้รุสเซียต้องถอนถอยไปสู่บริเวณด้านตะวันตกของคารคอฟ กองทหานโซเวียตซึ่งได้ถูกฝ่ายเยอรมันบุกบีบกะชับเข้ามาทางปีกกำลังถอยไปทางทิสตะวันออกหย่างไม่เปนส่ำหยู่เรื่อยๆ

ทางด้านใต้ของคารคอฟ กองทัพรถถังที่ 3 ของโซเวียตพายใต้บันชาการของพลเอกโกลนิคอฟกำลังถูกจุกหยู่ในมุมหย่างจนตรอก มีโอกาสแต่เพียงเล็กน้อยเท่านั้นที่ส่วนใหย่ของกองทัพนี้จะรอดพ้นจากความพินาสไปได้ และยิ่งกว่านั้น กองทหานที่หมดหวังกองนี้ก็มีกำลังในการสู้รบเหลือเพียงเล็กน้อย ด้วยการตีได้เมืองสลัฟยันสค์ แนวรบตอดลุ่มแม่น้ำโดเนตซซึ่งลาดไปจนถึงโวโรชิลอฟกราดจึงได้หยู่ในกำมือของฝ่ายเยอรมันแล้วหย่างมั่นคง

ในแนวรบแม่น้ำมิอุส รุสเซียกำลังยุ่งหยู่กับการตั้งปืนใหญ่ นอกจากที่ได้ทำการโจมตีประปรายในที่บางแห่งซึ่งได้ถูกขจัดกลับไป – วิทยุเยอรมัน

ทำให้รุสเซียต้องจังงัง

เบอร์ลิน, 4 มี ค.- รายงานภาวะการน์ในแนวรบบูรพาของร้อยเอกลุดวิก เซอรโทริอุส ผู้สื่อข่าวทางการทหานของสำนักข่าวทรานสโอชั่นมีใจความดังต่อไปนี้ การที่โซเวียตรุสเซียได้ประสบความพิสวงถึงจังงังในการที่กองทหานฝ่ายเราได้ยกออกจากบริเวณป้อมหัวสพานเดนยันสค์และตรงโค้งแม่น้ำนะรเชฟนั้นไม่เปนเรื่องที่ต้องสงสัยเลย กองบันชาการทัพของสตาลินปติเสธที่จะรับความข้อนี้ แต่ก็ได้พยายามที่จะสกัดกั้นดูเหตุการน์ทั้งหลายแหล่ รุสเซียได้พยายามทำประหนึ่งที่จะเดาการตัดสินตกลงใจต่างๆ ของกองบันชาการเยอรมันล่วงหน้า และบันดาผู้สื่อข่าวของอังกริด-อเมริกันได้กล่าวถึงการย่นแนวรบครั้งใหม่ของเยอรมัน เปนเส้นตรงจากเวลิกิเจลุกิลงไปจนถึงบริเวณด้านตะวันออกบรีอันสค์ ฝ่ายเยอรมันไม่เห็นจำเปนจะต้องวิจารน์คำทำนายคิดเห็นเหล่านี้ แต่หย่างไรก็ตาม บันดาหมายเหตุที่สำคัญๆ ทางยุธสาตรเกี่ยวกับเรื่องนี้ได้ถูกเอาใจใส่เปนหย่างมาก

วิทยุเยอรมัน

ประกาสโรงงานยาสูบ

เรื่อง ชี้แจงเรื่องการรับซื้อคืนซองแข็งบันจุยาสูบซิกาแรต

ตามที่โรงงานยาสูบได้ประกาสรับซื้อหรือแลกเปลี่ยนซองแข็งบันจุซิกาแรต ตราประตูชัย, ตรารวงข้าว, ตราปรางค์ 3 ยอด และตราค้องนั้น

ขอชี้แจงว่า ตามที่ได้ประกาสรับซื้อหรือแลกเปลี่ยนซองแข็งชะนิดดังกล่าวก็เนื่องด้วยแต่เดิมมายาสูบซิกาแรตประเภทนี้ทำการจำหน่ายโดยมิได้มีการคืนซอง ผู้สูบจึงอาดมีซองหยู่ในครอบครองได้บ้าง โรงงานยาสูบจึงได้ประกาสเพื่อให้ผู้ที่มีไว้ในครอบครองนำมาขายหรือแลกเปลี่ยนให้แก่โรงงานยาสูบเสียต่อไป แต่บัดนี้ โรงงานยาสูบได้วางระเบียบการจำหน่ายยาสูบโดยคืนซองทุกตราโดยทั่วไปแล้ว ฉะนั้นผู้ซื้อยาสูบจึงต้องคืนซองให้แก่ผู้จำหน่ายตามระเบียบ ส่วนผู้ที่มีไว้ในครอบครองก็คงจะนำมาขายหรือแลกเปลี่ยนได้นะที่ทำโรงงานยาสูบตามประกาสเดิม

ผู้สืบสั่งฆ่า

ช. กุลประชีพ

(ต่อจากฉบับวานนี้)

ร่งสั่งเลิกกิริยาสาวดังนั้นก็หัวร่อ หน้าเล็น พลางว่า

"ไม่หนักหนานักดอก รับรับเถอะพี่เอ๋ย" เจ้ารับขันหมากมั่นมือ แล้วเจ้าร่งก็ระไงกหน้าถามผู้ใหญ่อีกว่า "แล้วนี้คนกันขันหมากล่ะ มีกันพร้อมแล้วรึ?

"จะต้องกันต้องกางกันทำไม ก็เจ้าบ่าวเขาไม่มา" ผู้ใหญ่ตัดความสบัดเสียง

จ้าร่งหัวร่อก็ก "ฉันลืมบอกผู้ใหญ่ว่า กำนันท่านสั่งให้ฉันนี่แหละแทนเจ้าบ่าวพลางก่อน รับเจ้าสาวไปแล้วจึงค่อยเปลี่ยนตัวกัน"

"เอ! มันจะยังไงกันหยู่หนา-พ่อร่ง" ผู้ใหญ่เพิ่มขมวดคิ้วเรื่องไม่เห็นด้วย "คนทั้งหลายเราจะไม่เห็นว่าลูกสาวฉันมีเจ้าบ่าวถึงสองคนรึ?"

เจ้าทองเกวียนก็ยิ้มอีก "กำนันท่านสั่งมางั้นจะให้ทำไง ทั้งเงินของตั้งอบหมายมาให้หมด ที่ฉันแทนเจ้าบ่าวนี่เพียงชั่วคราว เม้ไม่ทำก็พังก็เสียทีสิ"

"ตามใจพ่อร่ง" ที่สุดคำใจพยักหน้ารับ ผินบอกลูกบ้านทั้งเด็กผู้ใหญ่เตรียมกันขันหมากจะผ่านเข้าประตูเรือน

เจ้าเจ่มสมุนเอกเจ้าร่งก็ออกนำหน้า ควักเงินในถุงเปนค่าทางไม่นึกเสียดาย เจ้าร่งเดินหยู่หลังสาวพี่ยกขันหมากเอก ก้มเยื้อนเอื้อนทักคนย่านนั้นเหมือนคนเคยรู้จัก ผู้ใหญ่เดินเคียงกันด้วยลูกเจ้าร่งรั้งตัวสมมุตเถ้าแก่ฝ่ายเจ้าบ่าว เกิดฉงนใจมาคลงคทาง เพราะสมุนเสียงเจ้าบ่าวตัวแทน แม้จะพึ่งเปรงสำเนียงก็เหมือนเคยได้ยิน จะถกทักเปะเจ้าริทจึงก็ใช่ที่ เพราะไหนเจ้าคนกำจะกล้าย่างหนองสี รูปพรรณประกาศจับมีสินบนบอกไปทั่วทุกแห่ง

ขันหมากเอ็นเดขันหมากเอกอีกจ้าบ่าวตัวแทนก็ขึ้นเรือนใหญ่พร้อมแล้ว ผู้เจ้างานก็จัดของเสียงรับมันดาคนคุมเกวียนหรือกันยเพื่อนเจ้าบ่าวทั่วหน้ากัน แล้วเจ้าร่งก็มอบสินสอดทองหมั้นให้ผู้ใหญ่เพิ่ม แทงตั้งเปนเถ้าแก่ฝ่ายเจ้าบ่าว กะทำพิธีรักไว้ใดเสียงด้วยแม่โฉมเมียเอก ซึ่งผู้ใหญ่แลแม่โฉมกะอักกะอ่วนใจหยู่ตรานกรัน แต่กะพ้นก็จาต้องยอมกะทั้งเด็ดพิธี

"ฉันจะรับตัวเจ้าสาวไปละ เดี๋ยวไม่ทันรดน้ำทางโน้น" เจ้าร่งเอ่ยว่าพลางเงยหน้ามองดวงเห็นจนจะตรงหัวก็ร้อนใจ

ผู้ใหญ่ร้องสั่งเมียให้แต่งตัว "แม่โฉมไปส่งกะฉัน ให้เจ้าแก้วเฝ้าเรือน"

"ไม่เหมาะ" เจ้าร่งค้านเสียงเขง "ปล่อยพี่ส่งจ้าหยู่เรือนคนเดียวดูกะไร ก็เมื่อทางนี้เกิดเหตุกันขึ้นล่ะ?"

"ฉันเปนผู้ใหญ่หยู่ทั้งคนจะมีใครกล้า" ผู้ใหญ่หนองสีดาอ้างอำนาด

เจ้าร่งเลิกคิ้ว "ไม่แน่นักกะมั่ง, ผู้ใหญ่ ขนะพวกฉันจุมเกวียนมาก็แว่วคนโจรถึงเสือเดอ ว่าจะคุมกันเข้าปล้นหนองสีดามะวันมือหรุ่ง"

นัยน์ตาผู้ใหญ่เหลือกถลน "จริงเรือะ, พ่อร่ง งั้นจะให้ฉันคอยตั้กะเสือเดอรึไง?"

"ก็ใช่นผู้ใหญ่ว่าเปะผู้ใหญ่คนใดจะกล้า เสือเดอไช่กินเหล็กกินไหล แลใช่ผู้ใหญ่เคยหันหน้าก็เปลา เถอะ! ถ้าผู้ใหญ่กลัวจะโดนปล้น ฉันจะให้เจ้าแจ่มกะพวกอีกสองสามคนหยู่เปนเพื่อน ฉันกะคนพวกนี้ไม่เลวนักหรอก ฉันขอประกัน"

แม้ผู้ใหญ่จะอ้างหตุคิดเยี่ยม เจ้าบ่าวตัวจริงทั้งความอื่น เจ้าร่งก็ทิ้งเอาจนร้อจะได้เถียง อีกแม่โฉมหนุ่มว่า จะให้โฉมบัวเก้าหยู่เรือนดำพังนั้นไม่บังควร ผู้ใหญ่หยู่พร้อมลูกบ้านที่เจ้าแจ่มรวมตัวอยู่แล้ว ไม่น่าจะรามราวตีเสือเดอ จะเข้าปล้นผู้ใหญ่จานนคำก็ยอยให้แม่โฉมแลลองสาวไปพร้อมเจ้านายเถียนหนุ่ม

จัดจ้าสาวแลแม่ทั้งพี่ประจำเกวียนเล่มสามคัดล่มน้า ผู้ใหญ่เพิ่มและเจ้าจมพร้อมลูกเมียนอกตามส่งคิ้มทาง ราลกันแล้วเกวียนเล่มหนึ่งก็จับออกโดยพลัน เจ้าร่งส่งเสียงให้รีนเอาชัย ลูกนองประจำเกวียนหละร้องรับเปนเสียงเดียวกัน คนหนองสีดาไม่ล่วงรู้เหตุฉลกลนัยก็ให้ตามส่ง ก็กล้องดั่งว่าจะออกทัพจับศึก กะทั้งเกวียนทั้งหกเล่มเคลื่อนพ้นไปแล้ว เสียงไหหึ่งอึงมีจึงลับหายไปพร้อมกัน

เกวียนนำหน้าได้บ่ายโฉมเจ้าหนองแจ้งที่คาดาน่ไม่ กลับพุ่งหน้าเข้าดาบนหินซ้อนกะทันหัน พอคล้อยเย็นก็ถึงที่เปลี่ยว เจ้าร่งจึงร้องสั่งให้เกวียนแวะพัก ทันทีแม่โฉมบวาดลงเข้าถ มจ้าคนนำว่า

(ยังมีต่อ)

จักนิ้งเฮียบ

(เริ่มลงวันที่ 7 พฤศภาคม พ.ศ. [illegible])

(ต่อจากฉบับวานนี้)

เปนคนชาวดำบนนี้และเปนผู้มีนิสสัยดีรักความสุจริตยุติธัม ลูกฮองเกียวมาหลอกลวง เพื่อให้ไปช่วยทำจัดพวกฉัน โดยถือพวกฉันเปนพวกโจรน้ำใจพาล เมื่อสืบได้ความแน่ชัดดังนี้พี่เล่งจึงทั้งจึงให้ความเห็นว่า ควรจะแจ้งข่าวมาให้มารดาของพี่ทั้งสองรู้เรียกตัวกลับไปเสีย ดีกว่าจะปล่อยให้พี่ทั้งสองต้องเสียชื่อเสียงเพราะทำเสียดายวิชาความรู้ของพี่ทั้งสองด้วย ซึ่งพวกเราก็เห็นชอบด้วย จึงอาสาเดินทางมาจัดการตามความคิดของพี่ชายฉัน แต่เรากก็ไม่ได้พบญาติสนิท ต่อเมื่อท่านบ้าสอบถามถึงบิดามารดากับที่หยู่บอกตนจึง จึงได้รู้ความกัน แล้วเล่าเรื่องแลความจริงทั้งปวงให้ฟัง ท่านบ้ามีความร้อนใจเกรงว่าชื่อเสียงของตระกูลเซ่ยังจะเสียและพี่ทั้งสองจะเปนอันตราย จึงมีหนังสือให้บังฮกถือไป ฉันคิดว่าพี่ทั้งสองคงจะไม่ถือโทสแก่ฉัน นางบังซิวไน้กับน้องชายได้ฟังก็หัวเราะว่า เราพี่น้องถือโทสแก่น้องท่านก็เหมือนคนหาความคิดมิได้ ที่แท้จับว่าเรื่องนี้น้องท่านมีคุณแก่พวกเราเปนข้อใหญ่ เพราะถ้าไม่ได้น้องเล่าความจริง อันหมอนี้ก็คงส่งให้เราพี่น้องเดิน เราพี่น้องก็หยู่ในถ้อยคำคะชั่เหมือนผู้เดินหยู่ในที่มืด ซึ่งมีแต่โทสจะพาถึงประ

ลิ้นหยกอิ้ง

(เริ่มลงวันที่ 5 มีนาคม พ.ศ. 24[illegible])

(ต่อจากฉบับวานนี้)

ฝ่ายเอี๋ยนซุ้นไท้จือ ตั้งแต่นางจุกิมฮวย รับอาสาไปแล้วก็รอประการใด มีความวิตกนัก ครั้นก็เฮ่งเทียนเซียงว่า เวลทหานเอกและบันดาเอ็งยังทั้งหลายก็ถูกร้าสักต่อลวงเร้าไปติดหยู่ในค่ายทุกวันแล้ว ฉันไม่แจ้งว่า เราจะคิดอ่านแก้ไขหย่างไดจึงจะช่วยเขาทันให้รอดพ้นอันตรายมาได้ เฮ่งเทียนเซียงไม่ทันทูลตอบประการใด ล้าเข้ามาถวายคำนับทูลว่า นางโฮ้วท่อวัยจะขอเข้ามาเฝ้าจัดรัดอนุญาต เมื่อสิ้นถ้อยถวายคำนับออกไปแล้ว ครู่หนึ่งนางโฮ้วท่อวัยก็เข้ามายังวังนี้ พลางถวายคำนับตามท่าเนียมแล้วทูลรับอาสาจะเก้าใจพวกต้องให้พ้นจากอันตรายจงได้ เอี๋ยนซุ้นไท้จือถอนพระพลาจะรัดห้ามว่า พวกของเราอาสาออไปหลายคนแล้ว ยังไม่เห็นได้กลับมาแม้ตัวเดียว แม้จะไรแล้วขอท่านจงระงับใจไว้ก่อนได้หยู่น้องกันฉัน เพราะแทบว่าจะไม่มีผู้ใดบนสำนักนี้อีกแล้ว นางวัยทูลว่า ซึ่งข้าพระองค์ขออาสาไปครั้งนี้ มิได้มีเหมายจะไปต่อสู้เอาชีวิตหยินในทันแรก แต่มีความประสงค์จะคุการตั้งกะบวนศึกของฝ่ายกลก่อน แม้ย่างไรนั้นจะไม่ให้เสียทีแก่เอ็กเต้าหยินได้เปนอันขาด ซุ้นไท้จือซึ่งชาบดังนั้นก็ซึ่งอนุญาต จัดสิ่งของมอบให้ตลอดทั้งจำเรียมให้ทำการโดยเพียงแต่ประมาณ นางโฮ้วท่อวัยถวายคำนับรั

ม พ.ศ. 2484)
เวานั้น)

ลูกนางเด็ก
โดยกล่าวหาว่า
เล่งจึงพี่ชายฉัน
สองรู้ ขอให้
เสียงเพราะคนชั่ว
รอบด้วย ฉัน
ก่อรกก็ไม่คิดว่าจะ
กับทหย่ ฉันก็
เจ้งพี่ปวงให้ท่าน
เช่นจะเสื่อมเสีย
ฉันคิดว่าเรื่องนี้
พี่งคิดหัวเราะพลาง
ด้ ที่แท้นั้นต้อง
ไม่ได้น้องท่านมา
ราพี่น้องก็จะหลง
เหตุประการใด

นิได้เลย ขณะนั้นบังให้ไก่พูดขึ้นว่า เจ้าพี่น้องเหนื่อยมา จงเข้าไปอาบน้ำชำระร่างกายผลัดเปลี่ยนเสื้อผ้าให้เปนที่สบายเสียก่อน มารดาจะให้คนใช้จัดเครื่องโต๊ะเข้ามาตั้งเตรียมไว้ แล้วออกมาร่วมโต๊ะเสพสุราอาหารสนทนากันให้เปนที่สบาย สองพี่น้องรับคำกลับไปยังห้องที่หยู่ของตัว จัดแจงอาบน้ำชำระร่างกายผลัดเปลี่ยนเสื้อผ้าเรียบร้อยแล้ว ก็ออกไปร่วมโต๊ะเสพสุราอาหารสนทนากันเปนที่สนุกสบาย และต่างรักใคร่ถูกอัธยาศัยเปนที่สนิทสนมต่อกันยิ่งนัก เพราะเสื่อคร้างมารดาเปนสายเดียวกัน นางเล่งไซจึงนึกคิดว่าตัวได้จัดการตามอุบายของพี่ชายเสร็จแล้ว รุ่งขึ้นคิดจะเดินทางกลับ เพื่อได้ร่วมมือกับพวกกำจัดเด็กเชียงเซียพ่อลูกกับพวกส่งหลวนต่อไป จึงบอกความตั้งใจของตัวให้สามแม่ลูกรู้ สองพี่น้องไม่ยอม อ้อนวอนเปนอังมากขอให้หยู่อีกสามสี่วัน บังให้ไก่อาลัยหลานสาวจึงช่วยลูกชายหยู อ้อนวอนอีก นางเล่งไซจูสุดที่จะขัด จึงจำต้องรับคำ นางเล่งไซจูลงพักหยู่กับสามแม่ลูกอีกสามวัน ก็คำนับลาเดินทางกลับไปบ้าน ซึ่งจางเล้งเรื่องให้คุเด็กชิวกับพี่ชายและพี่น้องทั้งปวงฟังโดยละเอียด แล้วพูดสั่งไว้ว่า ไปทำการครั้งนี้ฉันได้ผลสองชั้น เพราะนอกจากอุบายที่คิดสำเหร็จดังประสงค์แล้ว ยังได้พบญาติสนิทอีกเล่า คุเด็กชิวกับพวกและเล่งจึงต่างมีความยินดี แล้วให้แต่งเครื่องโต๊ะออกมาเลี้ยงกันเปนการรื่นเริงกับหัวหน้าไปลดบ้ายรอพักการต่อสู้ออกเสีย (ยังมีต่อ)

ม พ.ศ.2484)
วานนี้)

าโซ่แล้วก็มิได้แจ้ง
า เวลานายหยู่ในค่ายกลัน
งละช่วยเหลือคน
ประการใด ถึว
าเผ้า ให้จือ
งนางโฮ่วท่อว้วย
บอาสาจะไปช่วย
วถอนพระทัยใหญ่
ฉันไม่เห็นผู้ใด
ก่อนพ เพื่อจะ
ว นางโฮ่วท่อ
เายจะไปต่อสู้กับ
วนต่อยกลรองร้า
รันจลด เอียน
งพันคน และ
ภาคกับรับกะแส

รับสั่งแล้วจัดแจงส่วมเกราะถวยอาวุธ ขี่อรันม้าออกจากสำนัก

ฝ่ายเฮ็กเต้าหยิน ขณะนั้นให้ทหารร้องท้าวบหยู่ พอแลเห็นนางโฮ่วท่อว้วยและพวกพากันลงมาสู้รบก็แค่นหัวเราะขึ้นด้วยเสียงอันดัง พลางร้องถามว่า ในสำนักของเจ้านี้ไม่มีผู้ชายจะมาต่อสู้กับเรา แล้วหรือ ถ้าเช่นนั้นแล้วจงส่งให้จือมาให้เราเสียโดยดีเถิด เราจะได้เลิกทัพกลับไป ทั้งพวกเจ้าจะไม่ต้องบาดเจ็บและเสียชีวิตโดยหาควรแก่เหตุ นางโฮ่วท่อว้วยตอบว่า เมื่อเจ้าปรารถนาจะจับกุมให้จือไปแล้ว ก็จงรีบก้มคอมาต่อสู้ชิมฝีมือของเราก่อน มิฉนั้นแล้วก็หย่าได้หวัง เฮ็กเต้าหยินได้ฟังก็โกรธร้องว่าขึ้นสุดเสียงว่า นังหญิงแพศยา ตัวเจ้าจะมีวิชาความรู้สูงสักเพียงไหน จึงพูดจายกย่องตนเองจนเกินไปนัก เราจะฆ่าเจ้าเสียให้ตายก็นึกสงสารตายคนอาวุธ ฉนั้นเจ้าจงยอมอ่อนน้อมคลูเราเสียแต่โดยดี เพื่อจะได้หยู่ดูหน้าลูกผู้ต่อไป นางโฮ่วท่อว้วยหาได้ได้ตอบประการใดไม่ สอึกม้าควบปะเกี่ยมเข้าต่อสู้ด้วยเฮ็กเต้าหยินได้ประมาณสิบเพลงก็มิถึงแพ้ชนะแก่กัน นางโฮ่วท่อว้วยสู้พลางคิดในใจว่า เราจำเปนต้องวางอุบายจับเจ้าเต้าหยินผู้นี้ให้ได้เสียก่อนเพื่อจะทำลายเรา คิดดังนี้แล้วจึงสั่งทำเปนพ่ายแพ้รบม้าหนีไป เฮ็กเต้าหยินกำลังเหิมใจไม่คิดหน้าหลัง มุ่งหมายจะจับนางโฮ่วท่อว้วยไว้ปรนนิบัติตน จึงขับพาหนะรุกไล่ติดตามกะชั้นเข้าไป พลางร้องตวาดว่า นังตัวดี หย่าพยายามหนีเราไปเลย จงยอมให้จับกุมเสียโดยดีเถิด เราจะลดหย่อนผ่อนโทษให้บ้าง นางโฮ่วท่อว้วยก็หาได้หยุดยั้งฟังเสียงไม่ ลงแส่ม้าหนีต่อไปอีกพักหนึ่ง พอเห็นเฮ็กเต้าหยิน (ยังมีต่อ)

คันจนนอนไม่หลับ มาที่ ทหราโอสถ

โรคพยาธิผิวหนัง ผื่นคัน พุพอง น้ำเหลืองเสีย คันตามรากผมๆร่วง โรคประดงทุกชนิด พยาธิหนังหนา ชาหยิกไม่เจ็บ จะเปนเรื้อรังร้ายแรง มีทั้งยาทาและยารับประทาน จำหน่ายโดยเฉพาะ ต่างจังหวัดจดหมายเล่าอาการโดยเอียด จะจัดยาที่ตรงต่อโรค ส่งให้ทาง พ.ก.ง. ปรุงจำหน่ายที่ **ห้าง ทหราโอสถ**

ถนนเจ้าฟ้า ริมคลองหลอด ติดกับโรงกระสาป
ท่าช้างวังน่า พระนคร โทรศัพท์ 22877
ส่งจำหน่ายที่ จรุงจิตร์โอสถ ตลาดจังหวัดลพบุรี

ผู้รับเหมาก่อสร้างโปรดซาบ

ด้วย สำนักงานกลาง บริษัทจังหวัด ประสงค์จะ เรียก ประกวดราคาการสร้างอาคาร ในบริเวณคลังสินค้าของสำนักงานกลางฯ หลายอาคาร ซึ่งหมดเขตรับติดต่อแล้วในวันที่ 31 มกราคม สกนี้ นั้น บัดนี้ ทางสำนักงานกลาง ฯ ประสงค์จะเลื่อน วันประมูลออกไป อีก เพื่อให้ท่านผู้รับเหมาก่อสร้างซาบโดยทั่วถึงกัน ฉะนั้น ท่านผู้ใดประสงค์จะประมูลการก่อสร้างรายนี้ เชิญติดต่อ ซื้อแบบ และ รายการละเอียดได้ที่ หัวหน้าแผนกโฆสนา นะ สำนักงาน กลาง บริษัท จังหวัด เชิงสะพาน พระพุทธยอดฟ้า ได้ทุกเวลาในวันเปิดที่ทำการ ส่วนการหมดเขตติดต่อ และ วันเปิดซองประมูลเมื่อใดนั้น จะได้ประกาศให้ซาบในโอกาสต่อไป

แผนกโฆสนา
สำนักงานกลางบริษัทจังหวัด

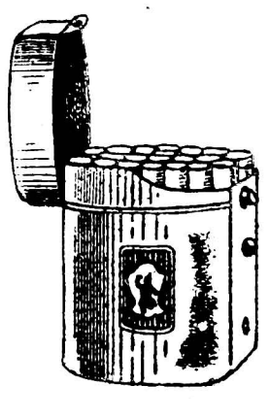

ชาวด่วน

ท่านไม่ต้องวิตกเมื่อเวลาซื้อบุหรี่ต้องถูกเรียกซองคืน

บริษัท โลหการไทย ผลิต กล่องบุหรี่ เสนอท่านแล้ว แบบงามหรู บันจุบุหรี่ได้ 20 มวน มีภาพงาม ประหลาด ประดับที่กล่อง จำหน่าย ปลีก และส่ง โดยราคาถูก ที่

บริษัท โลหการไทย

ถนนพระสุเมรุ คอนบางลำภู พระนคร
โทร. 20260

ประกาศศาล จังหวัดสระบุรี

เรื่องขอให้ศาลแสดงกรรมสิทธิ์ที่ดิน

โฉนดเลขที่ 6580

คดีหมายเลขดำที่ 10/2486

ด้วย นาง [illegible] บุญ [illegible] หมุน ตั้งบ้านเรือนอยู่บ้านหนองบอน ตำบลหนองบอน อำเภอหนองแค จังหวัดสระบุรี ยื่นคำร้องต่อศาลนี้ว่า เมื่อประมาณ 16 ปีเศษ พายุ [illegible] นางมีมีดาบาทผู้ร้อง ได้ขอซื้อมาจากนายอู่ยม นางมีมีได้ [illegible] ตามโฉนดเลขที่ 6580 ตำบลหนองบอน อำเภอหนองแค จังหวัดสระบุรี [illegible] ได้ทำนิติกรรมกันให้ถูกต้องตามกฎหมาย แล้วมีดาบาทผู้ร้องก็ได้เข้าทำกินตลอดมาจนถึงบัดนี้ ต่อมาจากมีดาบาทผู้ร้องถึงแก่ความตายแล้ว ผู้ร้อง เป็นผู้รับมรดกได้เข้าปกครองทำกินต่อมาจนบัดนี้ [illegible] ที่ดินแปลงนี้ [illegible] กรรมสิทธิ์แก่ผู้ร้อง จึงขอให้ศาลมีคำสั่งแสดงว่า ที่ดินโฉนดที่กล่าวข้างต้นเป็นกรรมสิทธิ์ของ [illegible] บุญหมุน ผู้ร้อง

ศาลนี้ได้นัดไต่สวนคำร้องขอนี้ ในวันที่ 17 มีนาคม พ.ศ. 2486 เวลา 9.00 นาฬิกา ถ้าผู้ใดจะคัดค้านคำร้องขอนี้ประการใดให้ยื่นคำร้องคัดค้านต่อศาลก่อนกำหนดนี้ คำร้องขอเรื่องนี้ขอดูได้ที่จาศาล

ประกาศ ณ วันที่ 18 กุมภาพันธ์ 2486

อ. [illegible]

18/2/86 1 ค. ผู้พิพากษา

ประกาศศาลแพ่ง

เรื่องขอรับมรดกความจำเลย

คดีหมายเลขดำที่ 114/2486

คดีหมายเลขแดงที่ 496/2486

ด้วย นาย เปลี่ยน บุญเบี้ยม ตั้งบ้านเรือนอยู่บางนา หมู่ 18 ตำบลบางนา อำเภอพระโขนง จังหวัดพระนคร ได้ยื่นคำร้องต่อศาลนี้ในคดีระหว่าง นายไกม ทองจีน กับพวกโจท นางยุ้ยกับพวก จำเลยว่าผู้ร้องเป็นสามีของนางเยื้อน บุญเบี้ยมจำเลยที่ 2 และนางเยื้อน บุญเบี้ยมได้ถึงแก่กรรมเมื่อวันที่ 11 มิถุนายน 2485 บัดนี้ผู้ร้องมีความประสงค์จะขอรับเงินส่วนได้นางเยื้อน บุญเบี้ยม จำเลยที่ 2 ในคดีนี้ จึงขอให้ศาลมีคำสั่งอนุญาตให้นายเปลี่ยน บุญเบี้ยม รับเงินส่วนได้ของนางเยื้อน บุญเบี้ยม จำเลยที่ 2 ได้ต่อไป

ศาลนี้ได้นัดไต่สวนคำร้องขอนี้ ในวันที่ 22 มีนาคม 2486 เวลา 15.00 นาฬิกา จึงประกาศมาให้โจทและผู้ใดประสงค์จะได้แย้งคัดค้านให้ยื่นคำคัดค้านต่อศาลก่อนกำหนดนี้

ประกาศ ณ วันที่ 20 กุมภาพันธ์ 2486

เพลิงนรเศต รพีพัชน์

20-2-86 15 ว. ผู้พิพากษา

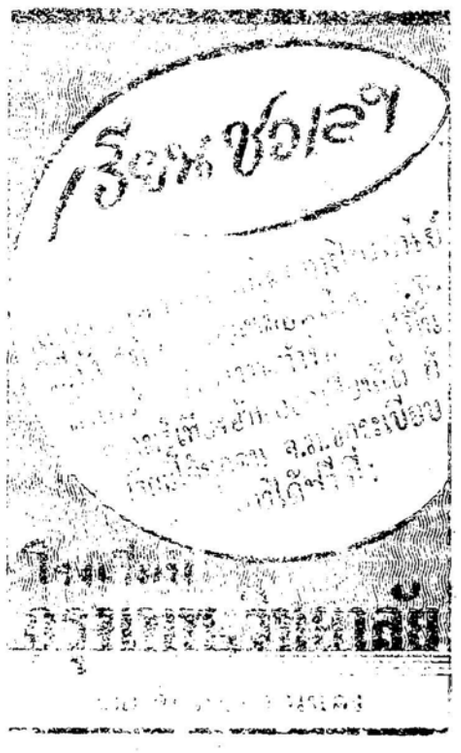

ยาปราบโรคไต

กินแก้ไตอักเสบ ร้าบวม และประสาทบังคับไตพิการ ถ้ามีสาวะแดง ขุ่นข้นเป็นตะกอนนอนก้น มีสาวะน้อย หรือมีสาวะมาก ๆ ปวดเมื่อยตัวหลังเอว เสียดยอก ชายโครง และอก หย่าลืมใช้ ยาปราบโรคไต ของ ห้างพระจันทร์ โอสถ พระนคร

ยาธาตุมาร

กินแก้เด็กดับชุดช้าบวม เป็นแผล แก้ตานขะโมยพุงโร ผอมแห้ง ปากแห้งแดง มือเท้าและหลังร้อน ขัน เกิดแต่ พลัดตก หกล้ม กระทบกระเทือน หย่าลืมใช้ ยาธาตุมาร ของ ห้าง พระจันทร์ โอสถ

ยาปราบโรคพายไนของสตรี

กินแก้พายไนอักเสบ ร้าบวม เป็นฝีผด และเกิดเนื้อร้ายที่พายไน ซึ่งมีอาการเจ็บ ปวดด่วงที่ท้องน้อย มีประจำเดือนเสีย ประจำเดือนไม่ปกติ ฉนั้นถ้าสตรีเป็นโรคพายไนพิการ หย่าลืมใช้ ยาปราบพายไน คู่กับยาดับลมร้าย ของ ห้าง พระจันทร์ โอสถ พระนคร

ปรุงที่ ห้าง พระจันทร โอสถ

ตรอกโรงเรียนนายร้อย พระนคร โทร. 266

ประกาศศาลจังหวัดแม่สอด

เรื่องขอให้ศาลมีคำสั่งแสดงว่า ผู้ร้องเป็นเจ้าของกัมสิทธิ์ในทองคำ ซึ่งกัมการเก็บได้จากซากเครื่องบินตก

คดีหมายเลขดำที่ 1/2486

ด้วย นายเยื่อเจ๊ แซ่ตั้ง ตั้งบ้านเรือนอยู่ตำบลแม่สอด บ้านเลขที่ 732-736 อำเภอแม่สอด จังหวัดตาก ยื่นคำร้องขอต่อศาลนี้ว่า เมื่อวันที่ 29 มกราคม พ.ศ. 2486 ผู้ร้องได้ฝาก ทองคำ น้ำหนัก 1168 กรัม ครึ่งราคา 6281บาท 31สตางค์แก่นายเยื่องบัณฑโชติ นักบิน ของบริษัทขนส่ง จากอำเภอแม่สอด จังหวัดตาก เพื่อขอให้นำไปมอบแก่ นายเดียวอันที่ สนามบินอำเภอเมือง จังหวัดตาก แต่เครื่องบิน ประสพอุบัติเหตุ ตกลง และเกิดเพลิงไหม้ นายเยื่อง บัณฑโชติ นักบินและคนโดยสานถึงแก่กัม กัมการผู้ต้อบส่วน อุบัติเหตุ พบทองคำในซากเครื่องบิน และมอบให้ พนักงานตำรวจภูธร อำเพอแม่สอด จังหวัดตาก เก็บรักสำไว้ บัดนี้ ผู้ร้องมีความประสงค์จะขอรับคืน จึงขอให้ศาลมีคำสั่งแสดงว่า ผู้ร้องเป็นเจ้าของกัมสิทธิในทองคำรายนี้ เพื่อขอรับทรัพย์คืนต่อไป

ศาลนี้ได้นัดไต่สวนคำร้องขอนี้ ในวันที่ 23 มีนาคม 2486 เวลา 9.00 น. ถ้าผู้ใดจะคัดค้านคำร้องขอนี้ประการใด ให้ยื่นคำร้องคัดค้านต่อศาลก่อนกำหนดนี้ คำร้องขอเรื่องนี้ขอดูได้ที่จาศาล

ประกาศ ณ วันที่ 17 กุมภาพันธ์ 2486

นายโชติ นิทธยุ

24/2/86 1 ค. ผู้พิพากษา

ทั้งสิ้น โจทได้ ครอบครอง
ด ที่ 4449 – 4452 ตลอด มา
นางสุก หาได้ มา เกี่ยวข้อง
ฉนดทั้ง 2 ฉบับได้หายไป ต่อ
2485 นางคลี่ได้ มายื่น ขอใบ
และขอรับมรีดก ที่ดินโฉนดที่
52 ต่อหอทเบียนที่ดินอยุธยา
ำเปนบุตร และส่วนของนาง
จัดการโอนขายให้แก่ นางคลี่
อไป แล้ว นาง คลี่ จำเลย ได้
น ขายให้แก่ นาย ผล จำเลย
เลยได้ จัดการ โอน ขายให้แก่
จำเลย นาย ปุ๋ย จำเลย โอน
ำนางเอม โจท จึงฟ้อง ขอ
ทำลายใบแทนโฉนดและการ
ายที่ดิน และขอให้สาลสแดง
งสองแปลง ตกเปนกัมสิทธิ์แก่
การส่งหมายเรียกและสำเนา
ห้ นางสุกจำเลย นะ ภูมิลำเนา
ก ทำ การ งาน ของ จำเลยไม่
ะทำได้

ระกาสให้ นางสุก จำเลย ซาบ
ส่งหมายว่า สาลได้ กำหนด
ยทำ คำให้ การแก้ คดี ยื่นต่อ
ยใน วัน ที่ 30 มี นา คม 2486
00 นาลิกา และได้ กำหนดวัน
น คดีเรื่องนี้ นะ วัน ที่ 3
คม 2486 เวลา 9.00 นาลิกา
ำ ฟ้องของโจทรับได้ ที่จ่าสาล
ะกาส นะ วัน ที่ 3 มีนาคม 2486
ายคร้าม สิวายะวิโรจน์
กสา 3/3/86 1 ต.

ิต มีราคาสูงขึ้นหย่างมาก
ด้ จึงจำเปนต้องขอเพิ่ม

ขวดละ 20 สตางค์
ขวดละ 50 สตางค์
ความเห็นอก จากท่านผู้ใช้

มอชิต จำกัด
ระนคร

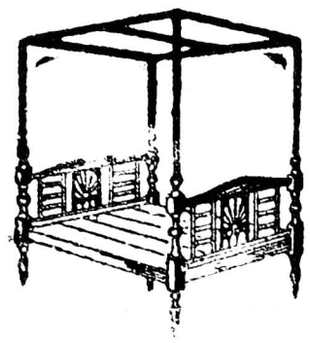

ห้างสวัสดี

ถนนพาหุรัด เสรี สริงคไพ – บูลย์ เจ้าของ เตียงวิวาห์แบบสากล มีเสามุ้ง และไม่มีเสามุ้ง พนักมีไฟฟ้ามีตู้ หรือชนิดมีลิ้นชักใหญ่ ท่านทำการสมรส หย่าลืมรีบมาชมเตียงที่งดงามของห้างสวัสดีก่อน หย่างถูกมีราคาเตียงละ 38 ถึง 41.50 เตียงวิวาห์ ทำพิเสส มีเสามุ้งพนักงาม ๆ กระดานพื้นเตียงทำด้วยไม้ สักล้วนมีราคาเตียงละ 26.75 ถึง 29.75 เตียงไม้เท้าเหลี่ยม มีเสามุ้งขนาดโต 3 ฟุต 15.50 3 ฟุตครึ่ง 16.50 4 ฟุต 17.50 เตียงวิวาห์ โต 4 ฟุตครึ่ง 18.50 5 ฟุต 19.50 ถ้าเปนเท้ากลึงต้องเพิ่มราคาเตียงละ 1 บาท มุ้งผ้าโปร่ง เม็ด พริกไทย 4 ฟุตครึ่ง 44 บาท 5 ฟุต 45 บาท มุ้ง ผ้าไทย – ผ้า บ้าน หย่างดีราคาถูก ที่นอนกลึง ที่นอนพับ ผ้าปูที่นอน หมอน มีพร้อม ราคาถูก ๆ

นาลิกา ข้อมือเช็กโก้ สปอร์ต เรือน เหล็ก กล้า เครื่องหย่างดีมีทับทิม 15 เม็ด ตัวเลขและเข็ม มีพรายน้ำ มีประกัน 10 ปี ราคา 48.50 เช็กโก้ แบบพิเสส เรือน บาง น่าปัทม์ สีนาค งาม เลิส 52.00 เช็กโก้ ผู้หยิง เรือน เหล็กกล้า น่าปัทม์ ดำมีพรายน้ำ 41.00 อีเทอน่า เรือนเหล็กกล้า กรอบทอง 225 บ. รักโชร์กรอบทอง 240 บ.

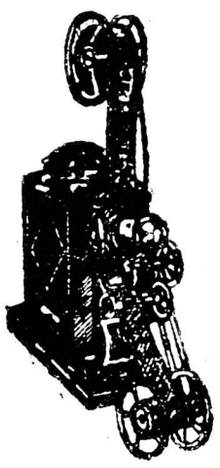

เครื่องฉาย หนังเด็กเล่น เครื่อง ละ 7.50 และ 8.50 บาท เครื่องใหญ่ ราคา 12.50 และ 14.50 บาท

เครื่องนึ่งผม

จำหน่ายที่
ฟ. พึ่งพระเกียรติ
ถนนมหรรนพ์

โรงค้า ต้องทำ บัญชี

5 ชนิดตามพระราชบัญญัติการบัญชี ทั่ว ราช อานาจักร ควน ซื้อ คำอธิบาย พ.ร.บ. การบัญชี มีแบบพร้อม ดูแล้ว ทำได้ ทีเดียว คู่มือสอบปลัดตำบน มี ทั้ง 3 ภาค ทิพยโอสถสถาน สี่ กั๊ก พระยา สรี

อาหารกลางวันของท่าน คือ ก๋วยเตี๋ยว

ประกาสแจ้งความ

สำนักงานทรัพย์ สิน ส่วนพระมหากสัตร มี ความ ประ สงค์ จะ ประ กวด ราคา การ ส้าง ถนน คอนกรีต และ ท่อ ระบายน้ำหลังอาคาร ถนนราชดำเนินกลาง ฝั่งเหนือ และ ใต้ กำ หนด ยื่นซอง ประกวด ราคาใน วัน ที่ 9 มีนาคม 2486 ระ หว่าง เวลา 10.00 น. ถึง 11.00 น. ผู้ สนใจใน เรื่องนี้ จะ ติดต่อขอซาบราย ละเอียดได้ จาก เจ้าหน้าที่กอง ช่าง สำนัก งาน ทรัพย์ สิน ส่วนพระมหากสัตร ทุกวันใน เวลาราชการ ผู้ ที่จะไปดู สถาน ที่ให้ ไป พร้อมกัน ที่กองช่าง สำนักงานทรัพย์ สินฯใน วัน ที่ 5 มีนาคม 2486 เวลา 13.00 น.

สำนักงาน ทรัพย์ สินส่วนพระมหากสัตร

ประกาส นะ วัน ที่ 4 มีนาคม 2486

4 – 3 – 86 5 ว.

ยาช่วยย่อยอาหาร

เปนยาเสริมธาตุ จเรินอาหาร ช่วยย่อยอาหาร จำพวกแป้ง ไขมัน เนื้อสัตว์ แก้ท้องขึ้น อืด เฟ้อ ปวดท้อง แน่น อึดอัด อ่อนเพลียระเหี่ยใจ เบื่ออาหาร อุจาระหยาบ เพิ่มความสมบูรณ์ให้แก่ ร่างกาย เปน หย่างดี

ขนาด รับประทาน 1 ช้อนโต๊ะ วันละ 3 ครั้ง หลังอาหาร

เวลาแพทย์รับตรวจรักสา ปรุงยาตามใบสั่งแพทย์

วัน ธรรมดา ตั้งแต่ 8 น. ถึง 18 น.

วัน อาทิจ 8 น. ถึง 15 น.

กลางคืนรับคลอดบุตร

โทรสัพท์ 23061

ห้าง ขายยา สามยอด

ระหว่าง สี่แยก สพาน เหล็ก กับ วัง บูรพา

โทร. 20803

ต้องการ

ซ่อม – ซื้อ – ขาย

พิมพ์ดีด

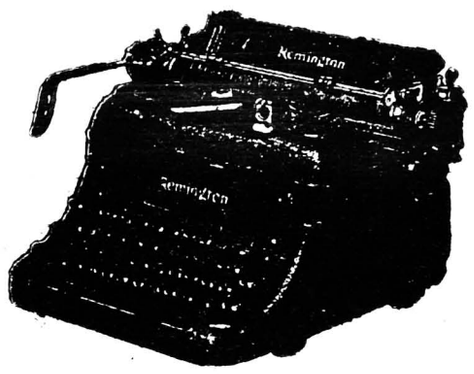

โปรดติดต่อกับ

นาย ทองสุก โตแสง

อดีตพนักงานออกตลาด แห่ง
บริสัท แมคฟารฺแลนดฺ พิมพ์ดีด จำกัด

ที่แผนกขาย

โรงเรียนเกสมนีพิมพ์สัมผัส

16-18 ถนนบูรพา กรุงเทพฯ พระนคร
หลังสาลาเฉลิมกรุง โทรสัพท์ 23455

การตัดและการป้องกันเก็บรักสาไม้ไผ่

(ต่อจากหน้า 3)

เช่น กอหนึ่ง ๆ คิดถ้วมีไม้แก่ 20 ลำ และรอบตัดฟัน 3 ปี ดังนั้นจะกำหนดจำนวนต่ำของลำแก่ที่จะเหลือเพียงกอละ 7-8 ลำก็น่าจะได้

3. การตัดต้องตัดให้ได้ระยะทั่วกอ มิใช่ตัดแต่ที่เดียวเปนหย่อม หรือเปนคอน เพราะถ้าตัดเช่นนั้นคอนใดเง่าคอนนั้นมักตาย

4. ตามปรกติกอที่สมบูรณ์ย่อมมีหน่อมากกว่ากอที่ถูกตัดโหลงเหลงแต่กอที่โปร่งมีลำดีกว่ากอที่แน่นทึบ ฉะนั้นการตัดควรทำให้กอโปร่งออกด้วยพอสมควร ทั้งควรพรวนดินรอบกออีกชั้นหนึ่ง จะทำให้มีหน่อมากขึ้นอีก

ในการตัดฟันไม้ไผ่ทั่ว ๆ ไปควรระลึกถึงหัวข้อข้างล่างนี้เปนหลัก คือ-

ก. หย่าตัดลำที่เกิดเมื่อฝนที่แล้วซึ่งมีอายุไม่ครบ 1 ปี

ข. หย่าขุดหรือดึงเง่าออกมา

ค. ตามปรกติควรตัดให้เหลือคอสูงประมาณ 20-30 ซ.ม. แต่ถ้าเปนกอที่แน่นทึบควรตัดให้เกือบติดดินคอนที่จะไม่เปนอันตรายต่อเง่า

ง. ควรใช้เครื่องมือที่คม มิฉะนั้นจะทำให้ลำไผ่และคอฉีกหรือแตก อันอาจเปนบ่อเกิดแห่งโรคภัยต่างๆได้

จ. ไม่ควรตัดจากกอที่มีน้อยลำไม่งาม

ฉ. หย่าตัดฟันในปีที่กำลังมีดอกปล่อยไว้ให้มเด็ดหล่นเสียก่อนจึงค่อยตัด

ไม้ไผ่นั้นก่อนจะใช้ตามประเพณีโบราณมักเอาไปแช่น้ำบ้างย่างไฟบ้าง ซึ่งผู้ที่ไม่ชาบหรือไม่สนใจมักเห็นเปนภาระที่ไม่จำเปน ความจริงการทำเช่นนั้นนับว่าเปนทางที่ป้องกันและทำให้ไม้ไผ่หยุ่นได้ทนขึ้น เพราะว่าตามปรกติมอดชอบกินไม้ไผ่มาก ถ้าไม่ทำเช่นนั้นพายในไม่ช้าไม้ไผ่ที่ใช้นั้นมักถูกมอดกินเสียหาย และการที่มีมอดนี้เชื่อกันว่า มแลงเหล่านี้หยุ่นในไม้เนื่องจากชอบกินเบ้ง และน้ำตานในเนื้อไม้ไผ่ ถ้ายิ่งไม้ไผ่ลำใดมีน้ำในเนื้อไม้มากก็ยิ่งมีด้วมแลงเหล่านี้อาศัยมากจนเชื่อกันไปว่า การที่จะไปตัดไม้ไผ่ใช้ในเวลาข้างขึ้นไม่เปนของเหมาะเพราะถือว่าเวลาข้างขึ้นนั้นไม้ไผ่มีน้ำในเนื้อมาก

แม้ว่าการแช่น้ำหรือการย่างไฟจะเปนทางที่ป้องกันด้วมแลงได้บ้างก็จริง แต่ก็ยังไม่มีกำหนดที่แน่นอนว่า ต้องแช่หรือย่างไว้เปนเวลากี่วันจึงจะพ้นภัย เรื่องนี้องค์การค้นคว้า ๆ ในประเทศอินเดียได้จากการทดลองแล้ว หลายวิธี เช่น

1. แช่น้ำที่มีลักษณะต่างๆกัน
2. แช่น้ำยาคอปเปอร์ซัลฟัท
3. แช่น้ำมันดาว

แต่วิธีต่างๆที่ทดลองไปแล้วได้ผลยังไม่เต็มที่ และบางวิธีเช่นแช่น้ำยาคอปเปอร์ซัลเฟทกับแช่น้ำมันนับว่าไม่ได้ผลในทางป้องกันเลย จึงเปนอันต้มเลิกไป ส่วนการแช่น้ำที่มีลักษณะต่างๆ เช่น น้ำไหล, น้ำนิ่ง, น้ำขุ่น, น้ำเน่าดาว นับว่าได้ผลดี ฉะนั้นการทดลองครั้งหลังที่สุดจึงปรากฏว่า ถ้าแช่ไม้ไผ่ไว้ในน้ำเปนเวลานับแต่ 6 สัปดาห์ขึ้นไปเปนการป้องกันมแลงได้เปนที่พึงพอใจโดยทั่วๆไป และถ้าจะให้ดียิ่งขึ้นควรผึ่งให้แห้งดีก่อนหลังจากที่เอาขึ้นจากน้ำ แล้วจึงนำไปใช้ ยิ่งเปนไม้ไผ่ที่แช่น้ำแล้วทาน้ำมันหรือทาสียิ่งทนทานมาก ถ้าใช้ในที่ร่มทนได้หลายสิบปี

นอกจากนี้ยังมีอีกวิธีหนึ่งที่นับว่าดีคือ การรอบด้วยไอน้ำ (สตีม) ในหม้อที่ทำไว้โดยฉเพาะ ไม้ที่อบด้วยไอน้ำแล้วข้างนอกจะเปนมันคล้ายขัดด้วยน้ำมันชักเงาทั้งแข็งแรงดีขึ้นอีก

อบรมนักสึกสาปริญญาตรี

มหาวิทยาลัยวิชาธัมศาสตรและการเมือง จะได้เปิดการอบรมนักสึกสา ซึ่งสอบได้ครบทุกลักษณะวิชา สำหรับชั้นปริญญาตรี ในคราวสอบสมัยเดือนมกราคม ซึ่งประกาศผลสอบได้ให้ไปรายงานตัวที่หน้าสำนักงานเลขาธิการ ณ มหาวิทยาลัยวิชาธัมศาสตรและการเมืองในวันที่10เดือนนี้เวลา9น.

สาลาเฉลิมกรุง

รายการภาพยนตร์ของ บริสัท สหสีนิมา จำกัด

วันพุธที่ 3 ถึงวันพุธที่ 10 มีนาคม 2486

"ทิดเขียว" พากย์ภาพยนตร์ใหย่ยิ่งในรอบปีนี้

"พันคำ" ล้างบทพากย์และเพลง พ.ต. จำลองฯ รับร้อง

รอบพิเศษ เวลา 21.00 น.
ของวันที่ 6-7 เรื่อง
"ชนะม้าชนะนาง"
ภาพยนตร์สีสดชื่น
ไม่เคยฉายเลยในประเทศไทย
ตื่นเต้น - เพลงไพเราะ มีฉากระบำ
เมืองร้อน ที่เฉลิมกรุง

- เรื่อง -

★ "บุบผาราตรี" ★

คลอดรายการนี้มี

ดนตรีของกองภาพยนตร์ทหารอากาศ

บันเลงน่าเวที ดังเพลงต่อไปนี้ 1. สดุดีพิบูลสงคราม 2. ชินา โนโยรุ 3 กาหลิบออฟแบกแดด 4. ฝากใจ 5. โยชุยากิโอกุ 6. เกียรติไทย (3ถึง7งดบัตรฟรีทุกชนิด)

สาลาเฉลิมบุรี	สาลาเฉลิมราดส์	สาลาเฉลิมธานี	สาลาเฉลิมนคร	สาลาเฉลิมเวียง	สาลาเฉลิมรัก
3-7 มี.ค.	5 มี.น.	6-7 มี.น.	7 8 มี.น.	7-8 มี.น.	7 8 มี.น.
ดาวบุรพา พากย์ "รักไม่เปน" มีวิพิธทัศนา คนะเสมาทอง เสาร์อาทิตย์มีรอบ21น.	"กาดุน" 6-7 มี.น. "ขวัญใจจอมโจร" ชวลา พากย์	สมจิตกับสุภลักษณ์น้อย พากย์ "แก้วสองดอน"	"ทางมรณะ" กับ "ปราบพยศ"	"เลือดนักสู้" กับ "จอมม้าบ้า"	"สามทหานหาน" กับ "ภัยในซานฟรานซิสโก"

จะเลือก สมาชิก เทสบาล เพิ่ม

(ต่อจาก หน้า 3)

การของกะซวงมหาดไทยจะต้องเลือกเพิ่มเติมขึ้นอีก 12 คน และในจำนวนนี้เป็นการจำเป็นอย่างยิ่ง ที่ทางการของกะซวงมหาดไทยจะต้องเลือกซ่อมให้เพียงพอกับ จำนวน ที่ พ.ร.บ. เทสบาลฉบับใหม่ ที่ได้ ประกาศใช้ ในเร็ว ๆ นี้ ฉะนั้นกะซวงมหาดไทยจึงได้เตรียมการที่จะเลือก สมาชิก เทสบาล ประเภท 2 เพิ่มเติมขึ้น อีก 12 คน ณเพาะ เทสบาลนครในเร็ว ๆ นี้

อย่างไรก็ ตาม การ เลือก สมาชิกเทสบาลประเภท ที่ 2 นั้น กะซวง มหาดไทยจะได้ ให้ จังหวัดต่าง ๆ ที่เป็นเทสบาลเมือง เทสบาลตำบลนั้น มีสมาชิกไม่ เพียง พอ ตาม พระ ราช บัญญัติเทสบาลฉบับใหม่แล้ว ก็ให้ทาง จังหวัดดัดเลือกสมาชิก เทสบาล ประเภท 2 ตั้งซ่อมขึ้น และเสนอเรื่อง ผ่าน มาทางกะซวงเพื่อกะ ซวงมหาดไทยจะได้พิจารณาอนุมัติต่อไป

ทหานจีน โฮเปยอม แพ้ยีปุ่น

(ต่อ จาก หน้า 3)

ราของ พลเอก-วังจิงไชนั้น ได้ยอมแพ้ต่อกองทหาน ยีปุ่น ที่วิเกียจาง ซึ่ง หยู่ใกล้ ๆ กับทเลสาบไปตุ ในมนทลฮูเป เมื่อเวลา 14.00 น. ของวันที่ 2 มีนาคม แต่กรนนั้น ลิเดซิน เป็นหัวหน้านายทหานเสนาธิการของวังจิงไช ซึ่งครั้งหลังที่สุดได้ พยายาม ทำการ ต้านทานกองทหานยีปุ่น หยู่ ที่ ยูไดฟู ที่ตำบลหนึ่ง ทางใต้ ของ ทเลสาบ ไปตุ เพื่อต้านทานการโจมตีของ กองทหานยีปุ่นได้ดำเนินตั้งแต่ วันที่ 25 กุมภาพันธ ส่วนใหย่ของกองทหาน ของเขาได้ถูกล้อมไว้ ได้แต่วันที่28 กุมภาพันธ ในที่สุดก็ได้ยอมแพ้ต่อกองทหานยีปุ่นในวันที่ 2 มีนาคม นะที่วิเกียจางพร้อมด้วยพาวาโทฯ เครื่อง อาวุธยุทธภัณฑ์ที่ทหาน ทหาน ยึดไว้ได้นั้น มีปืนครกสนาม 35 กะบอก ปืนกลหนัก 18 กะบอก ปืนกลเบากว่า 60 กะบอก ปืนเล็กยาวมากกว่า 130 กะบอก และยุธภัณฑ์ อื่นอีกมาก -- วิตยุยีปุ่น

แถลงเรื่อง ทอง

(ต่อจากหน้า1)

เขาได้ดำเนินการบังคับซื้อและเก็บทองคำเสียสิ้น เป็นเหตุให้ทองคำในต่างประเทศ ขาดแคลน และ มีราคา ถันสูง การส่งทองคำออก นอก ประเทศ เป็นเป็นการผิดผืน พระราชบัญญัติควบคุมการส่ง ออกไป นอก ราชอาณาจักร ซึ่งสินค้าบางหย่าง พ.ศ. 2482 บัดนี้ กะซวงการคลังจึงได้อาศัย อำนาจในพระราชบัญญัติ ควบ คุมการ แลก เปลี่ยนเงิน พ.ศ. 2485 สั่ง ร้าน ค้า ทอง คำให้รายทองคำ ให้แก่ ธนาคารแห่งประเทศไทย จะได้เป็นทางป้องกันการส่งทองคำออกนอกให้รัดกุมยิ่งขึ้นอีก

อนึ่ง ที่ทองคำในประเทศมีราคาสูงมากในขณะนี้ ก็เพราะ ทองคำ นอกประเทศขาดคลาดเป็นเหตุสำคัน หาได้เกี่ยวกับราคาเงินคราไทยไม่ ขณะนี้ราคา ที่ จำหน่าย หยู่ ใน ขณะนี้ นี้ ทองคำหนุนหลังหยู่ เป็นราคาถึงสองร้อยยี่สิบเอ็ดล้านบาท ซึ่ง ถ้าจะดีราคา ตามราคาคลาดขณะนี้แล้ว ก็ จะ มีราคาหลายร้อยล้านบาท ทั้งนี้โดยมิได้รวมทองคำซึ่งถูกกักกันหยู่ ในประเทศสัตรุและยังมี ทรัพย์ สิน หย่างอื่นเปนสำรองหยู่อีก จึงไม่มีเหตุที่จะพึงวิตก แต่ก็ยังมีพ่อค้าหลายรายที่ยัง ข้าใจผิด ยังคง ขึ้นราคาสินค้า ต่าง ๆ ตาม ราคาทองคำขึ้นไป กะทำให้เป็นที่เดือดร้อน จะเป็นที่ต้องปฏิบัติการไปตั้งนี้เพื่อระงับความเดือดร้อนนี้ ฯ

อนึ่ง ในเร็วๆนี้ กะซวงการคลัง จะจำหน่ายพันธบัตรทองคำ กะพันธบัตรทั้งดอกเบี้ยและชำระคืนเป็นทองคำหรือเป็นเงินตรา ตุ๊ แล้วแต่ ผู้ถือพันธบัตร จะเลือกเอา ฉะนั้น ผู้ ใดปรารถนาจะได้ทองคำ ก็ควรซื้อพันธบัตร ที่ตลาด เพราะ นอกจาก จะได้รับคืนเงินคืนเป็นทองคำแท้ๆแล้ว ยังจะได้ รับ ดอกเบี้ย และ ความ ปลอดภัยในการเก็บรักษาด้วย.

ชัยชนะของรัมภา

(ต่อจากหน้า 8)

จะเลี้ยงดูดิฉันจริงๆ ดิฉันเชื่อในเกียรติยศของเขา --"

"เทอช่างโง่เสียเหลือเกิน" รัมภาพูดขึ้น "เทอยังมีโอกาส ที่จะแต่งงานกับคนที่เทอรักมีภาสี ดีกว่า เตมีเทอไหลไปขอ ขาได้ ตั้งๆตั้งๆ อาเขามีเมีย"

"คุณ ยังไม่เข้าใจ ดิฉันไม่ได้คำนึงถึงการแต่งงานที่ปราศจากความรักเป็นทุนเดิม ดิฉันรักเขา เป็นความรักครั้งแรกของดิฉัน ซึ่ง อาจจะถูกประพามว่าโง่ก็ได้ แต่ดิฉันก็ไม่สามารถแาดังรักเขาได้ ใน เมื่อเขา จะแสดงพันดีต่อดิฉัน ดิฉัน ต้องเสียน้ำตา ก็เพราะดิฉันรักเขา ด้วยความบริสุทธิ์ใจ ถ้าหากจะ [illegible] หลอกลวงกันบ้างดิฉันก็จะถือว่า เรื่องนี้เป็นเรื่องของเกมชนิดหนึ่งเท่านั้น"

ลัดดานิ่งเงียบไปสักครู่หนึ่ง แล้วจึงต่อความว่า --

"โถ! ทำไมดิฉันจะไม่เสียใจ ในเมื่อดิฉันรักเขา แล้วเขาก็ไม่รัก ตอบ เมื่อวานนี้เขาดิฉัน ก็ยัง นึกขุ่นใจ เมื่อคอนที่เขาบอกว่าคำนั้น เขาจะพาดิฉันไปดูภาพยนต์ ไม่ได้ เพราะ เป็นวันเกิดของภรรยาเขา ตามเสียงที่เขาบอก โดยปราศจากเหตุผล ทางราชการ

อาทิจวิลาสะ

(ต่อจากหน้าหลัง)

ได้เน็ดที่ราบหลุดจำออกไม่น้อย

จงหยู่ คนไม้ทางด้านขึ้นหยู่ ใน พามีบรรไม้ [illegible] เช่น มะขาม แต่ก็ไม่มากนักถาดาดนไม้ขึ้นใช้ได้ ส่วนกอไผ่และไม้รกอื่นๆ คนนอยนิ่งให้ล้นไปในเวลาอ่างกับหยู่ตามหาน

ความคะลัยตั้งแต่เด็กของ ผู้ เขียนนี้จะมีประโยชน์ หรือไม่ ขอท่านผู้รู้ได้ โปรดตรวจให้อภัยด้วย

ฉ่วสัด

นัยน์ จะมี การกิน เลี้ยง กันใน ระหว่างหมู่ญาติที่บ้านในค่ำวันนี้ อันที่จริงเขาก็ยังติดอกรรยาระนนาม่าก นี่หละจ้ะ -- ดิฉันไม่ควรแกล้ง เข้า หาเสียนเลย "

รัมภาไม่ได้ไปบ้านแม่ แต่กลับตรงไปยังบ้าน ความดีใจและสงสารในเรื่องสามีของหล่อนกับ หญิง ผู้ นี้ ทำให้ หล่อนแน่ใจใน ความจงรักภักดีของสามีมากขึ้น เดี๋ยวนี้ หล่อน จะไม่แยแสต่อไปอีกแล้วว่า สามีจะไป รักใครที่ไหนๆก็ [illegible] หล่อนก็ไม่พยายามคิดให้เปลืองสมองไปเปล่าๆ หล่อนได้เข้าใจ ถึงมนุษย์ชั่วได้ ดีแล้ว หล่อนไม่ได้ร้องให้มาตั้งหลายปีแล้ว แต่ที่ร้องออกมาได้ ครั้งนี้ ก็เพราะ ส่ง สารลัดดา สาสารที่ จะต้องผเชิญกับชีวิตรักต่อไป --

นายกะแสร์ วสุวัต แทน
บริษัทสรีกรุง จำกัด เจ้าของ
นายวิรัช มูรนิลดีน บรรนาธิการ
ผู้พิมพ์ และผู้โฆษณา
สำนักงาน เลขที่ 58-60
ถนนราชดำเนิน
พิมพ์ ที่โรงพิมพ์สรีกรุง สพานมอน

ปีที่ 28 ฉบับที่ 5220 วันอาทิจที่ 7 มีนาคม พ.ศ. 2486 ขึ้น 2 ค่ำ เดือนสี่ ปีมะแม จ.ศ. 1304 ราคา 6 สตางค์

อาทิจวิสาสะ

ตรงใจกลางพระนคร คือ ที่สามแยก ตรงโค้งรถรางเยื้องโรงแรมอัญอัญแห่ง 1 และ ตรงโค้งรถรางเยื้องร้านขายยาวัดสามจีนอีกแห่ง 1 ตรงที่ 2 แห่งนี้ มีโรงสูบยาฝิ่นขนาดมหึมาสูง 3 ชั้นตั้งหยู่แห่งละ 1 โรง แต่ละโรงเพียบพร้อมไปด้วยความสกปรกโสโครกรกรุงรัง สมควนจะจัดการย้ายได้แล้ว

•

นอกจากโรงสูบยาฝิ่น 2 โรงนี้ ยังมีอีกหลายสิบโรงที่มีสภาพเช่นเดียวกันและตั้งหยู่ในพระนคร โรงยาฝิ่นไม่แต่เปนสถานที่สกปรกรกรุงรังเท่านั้น แต่ยังเปนที่สำหรับสแดงในแง่วัฒนธัมด้วย ฉะนั้นจึงเปนการสมควนหย่างยิ่งที่จะต้องรีบเก็บซ่อนเสีย

•

ผู้เขียนได้เห็นเนื้อที่นาระหว่างทางรถไฟตั้งแต่บ้านพาชี ไปทางสายนครราชสีมาผ่านจังหวัดสระบุรี เกิดความสงสัยขึ้นหย่างหนึ่ง ความสงสัยนี้เคยมีมาตั้งแต่เด็ก และบัดนี้ได้ไปเห็นอีกจึงต้องขอระบายความสงสัยนั้นออกมา ทั้งนี้หากจะมีท่านผู้รู้ช่วยกรุนาแก้ข้อสงสัยนั้นให้ ก็จะขอบพระคุนมาก

•

ที่สงสัยก็คือ ทำไมเนื้อที่นาทั้ง 2 ฟากทางรถไฟ ระหว่างบ้านพาชีไปตามจังหวัดสระบุรี และเลยขึ้นไปจบนครราชสีมา จึงมีต้นไม้ขึ้นหยู่เต็มไปหมด ไม่เหมือนเนื้อที่นาในภาคอื่นๆ

•

ชาวนามีเวลาทำงานจิงๆ ปีหนึ่งก็ประมาน 3 ถึง 4 เดือน นอกนั้นเปนเวลาว่างเที่ยวเตร่หรือหยู่บ้านเฉยๆ ถ้าจะได้มีการแนะนำให้เจ้าของนาถอนต้นไม้เหล่านั้นออกเสียจากนาให้หมด และขนดินบนโคกไปถมคันนา ก็จะ

(มีต่อหน้า 11)

เชินชมการสแดงละคอนตลกของพวกยิว

(ต่อจากหน้า 1)

สู่ตลาดใหม่ด้วยราคาแพง พอรุ่งขึ้นก็ไปซื้อผ้าผืนนั้นมาอีกเดิม 10 บาทขึ้นให้เปน 20 บาท แล้วรุ่งขึ้นก็ขาย 50 บาท ต่อมาอีก 3 วัน กลับไปซื้ออีก 100 บาท ทำหย่างนี้เดือนเดียว ราคาของบาทเดียวก็กลายเปน 100 1,000 บาท แล้วพ่อค้าสันดานยิวนี้ก็ร้องว่า "เงินไทยไม่มีราคาแล้ว ฉันต้องการซื้อทองคำ ฉันต้องการทองคำ ราคาเท่าใดเอาทั้งนั้น" พวกมีทองคำเห็นขายได้ราคาดี ก็เลยขึ้นราคาทองคำทุกนาที ประชาชนไม่ทันเข้าใจในการเล่นตลกของพ่อค้ายิว พวกนี้ว่าเขาจะขายชาติไทยให้ล่มจมในเร็ววัน ก็เลยแย่งกันซื้อตามเขาไปบ้าง เลยทำให้การค้าปั่นป่วนไปหมดทุกซอกทุกมุมแห่งนครหลวงกรุงเทพของชาติไทย

พี่น้องสกุลไทยทั้งหลาย พวกพ่อค้ายิวขายชาติไทยเล่นตลกกับเราดั่งกล่าวย่อๆ มานี้ เรารักชาติไทยของเรา เราจะไปหัวเราะในเวลาเขาเล่นตลกทำไม รัถบาลของเราทรัพย์ในดินสินในน้ำของไทย สินค้าที่ไทยทำมีถมไป เวลานี้ขาดตลาด เพราะเรากำลังเริ่มส้าง ในอีกไม่ช้าก็จะออกสู่ตลาดพอใช้ เราจะรีบไปซื้อของแพงๆ ที่พวกยิวแกล้งขายแก่เราเวลานี้ทำไม

เปนเวลานานมาแล้ว ชาติไทยมีถานะการเงินมั่นคงดี เพราะเงินบาทไทยออกสู่มือประชาชน ไม่ใช่เสสกะดาด เรามีทองคำเก็บไว้เปนจำนวนมากที่กะซวงการคลังเปนประกันไม่เหมือนบางประเทสมีแต่กะดาดพิมพ์เปนขนบัตรออกใช้เท่านั้น มีทองคำเปนประกันนิดเดียว ฉันขอคุยแทนได้ว่า ต่อไปใครหยากได้ทองคำอาดขอร้องรัถบาลซื้อก็ได้ในราคาถูกๆ ตามที่รัถบาลกำหนดขึ้น ทำไมจะต้องไปซื้องทองคำในตลาด บาทหนึ่งราคาตั้งเกือบ 200 บาท ซึ่งเปนตลกของพวกยิวเท่านั้น

ผ้าผ่อนก็เช่นเดียวกัน ถ้าราคาแพง เราก็ไม่จำเปนต้องซื้อเวลานี้ รวมหัวกันว่าอะไรว่าตามกัน ไม่ซื้อผ้าที่ราคาแพงจนเกินปรกติ ไม่ช้าพวกยิวก็ลดราคาผ้าลงมาเอง เท่ากับไปดูตลกลิเกสมัยก่อน เมื่อเขาสแดงตลกคนดูไม่หัวเราะ ประเดี๋ยวตัวตลกก็วิ่งเข้าโรงไปเอง - เช่นเดียวกับพวกยิวขายผ้าราคาแพงยิ่งกว่าเพชร เรารวมหัวกันไม่ยอมซื้อเสียพักเดียว ยิวผู้นั้นก็คงวิ่งขายผ้าราคาถูกลงเปนแนนอน ถ้าเขาไม่ขาย เราก็จะไปกลัวอะไร ไม่ช้าพวกเราก็ทอได้เอง เวลานี้กะซวงอุสาหกัมกำลังพยายามเร่งทอผ้าหยู่มากมาย ที่เรายังทอขายไม่ทันติดขัดหยู่ที่ไม่มีด้ายทอเท่านั้น เครื่องจักรปั่นด้ายของเราไม่มีพอ แต่เวลานี้เราส้างเครื่องปั่นด้ายเองได้แล้ว ไม่ช้าก็กะตุกของเราตามหัวบ้านหัวเมืองก็จะทอผ้าส่งออกขายเต็มตลาดในราคาถูกๆ ด้วย เรามีเงิน 50 สตางค์ ก็จะตัดเสื้อได้ตัวหนึ่งหย่างแต่ก่อนนั้นเอง เงินไทยของเรามีทองคำหนุนหลังมากมายหลายสิบในร้อย ของไทยทำเองก็กำลังสู่ท้องตลาดราคาถูกๆ เราจะไปกลัวอะไรในข้อที่เงินไทยจะไม่มีค่าหย่างพวกยิวกำลังแกล้งปั้นทุกหย่างเวลานี้ นอกจากทองคำ นอกจากสินค้าของเราแล้ว เรายังมีข้าวในนาราคาปีละหลายร้อยล้านบาท เรามีแร่ มียาง มีไม้ ขายได้ราคาดีๆ ใครต้องการข้าว,ยาง,แร่, อาหารจากไทยเขาก็ต้องเอาของมาแลกเปลี่ยนกับเราหย่างนี้หรือ ใครจะแกล้งปลุกปั่นขึ้นราคาของกดราคาเงินไทย ฉันเปนคนหนึ่งละ ไม่ยอมกลัวเลย หวังว่าพี่น้องไทยทุกท่านจะได้ช่วยกัน หย่าได้ตกหลุมตลกยิว ที่กำลังทำให้ตลาดการค้าปั่นป่วนได้เปนอันขาด

พี่น้องสกุลไทย การปลุกปั่นให้ตลาดการค้ารวนเรของพวกละคอนยิวยังมีอีกมากฉาก เช่นสแดงว่าไม่ช้าเงินบาท 100 บาท จะเท่ากับเงินเย็น 50 บาทอีกก็มี ซึ่งในเรื่องนี้ฉันไม่นึกว่าจะเปนจิงได้เลย เพราะทางรัถบาลยี่ปุ่น ประเทสมิตรของไทยหย่างดี คงจะไม่ขอร้องเช่นนั้นเลย และไม่เคยได้ยินแม้แต่นิดเดียว การทำอะไรระหว่างประเทสมิตรกันนั้นย่อมทำกันด้วยเหตุผล ถ้อยทีถ้อยอาสัยซึ่งกันและกัน การเปลี่ยนเงินเยนให้เปน 100 บาทเท่ากับ 100 เยนในคราวที่แล้วมานั้น เปนการมีเหตุผลหยู่ โดยที่ปรับราคาเงินให้เสมอภาคกัน ในถานเปนพันธมิตรดีต่อกัน เพราะก่อนนั้น 100 บาทเท่ากับ 150 เยน เสสเงินบาทของเราแพงไป และผูกพันธหยู่กับเงินปอนด์ของอังกริด เมื่อเราหันมาร่วมมือกับยี่ปุ่น ไทยเราก็ดูมีเหตุอันควนจะปรับราคาเงินยี่ปุ่นกับเงินไทย ให้หยู่ระดับเดียวกัน สดวกในการแลกเปลี่ยนด้วย แต่จะให้เปน 50 เยนต่อ 100 บาทนั้น ย่อมผิดหลักเสมอภาคกันไป ฉันจึงไม่เห็นว่าข่าวลืออันหลังนี้จะเปนจิงไปได้เลย นอกจากเปนข่าวของสัตรูโคสนาชวนเชื่อ ทำลายมิตรภาพอันดีต่อกันเท่านั้น

ฉันขอจบละคอนตลกของยิวไว้เพียงนี้ เพื่อรอดการสแดงต่อไป ขอความสวัสดีจงมีแด่ชาติไทย.

"สามัคคีไทย"

5 มีนาคม 2486