จีนโนสยามวาร์ศัพท์

新報 CHINO SIAMESE DAILY

BANGKOK.

พิมพ์ที่โรงพิมพ์จีนโนสยามวารศัพท์ ตำบลปากคลองผดุงกรุงเกษม จังหวัดพระนคร ไทยนายเรียวฮุดเสงอี

ฉบับที่ ๘๗ จีนโนสยามวารศัพท์ 日七月七年二十國民報新遷華

ห้างยีหยามาฤจี

ยากันยุงตราหัวไก่

ยากันยุงตราหัวไก่ นับว่าดีจริง เพราะเมื่อจุดให้ยุงมากวนหรือกัดร่างกายของท่านได้เป็นอันราด มีผู้นิยมใช้ยานี้มาก เมื่อท่านที่ยังไม่เคยใช้ควรทดลองดูบ้างคงจะมีความพอใจไม่น้อย

วิ่นแล้วก็อาจจะป้องกันไม่ได้ครบทั้งสองดูบ้างคงจะมี

ยากันตัวสัตว์ตราไก่

ยากันตัวสัตว์ชนิดนี้ก็ตัวมดตัวหมัดและตัวอย่างเมื่อในเคหะสถานตามที่กล่าวมานี้แล้วก็ปราศจากความศุขไป

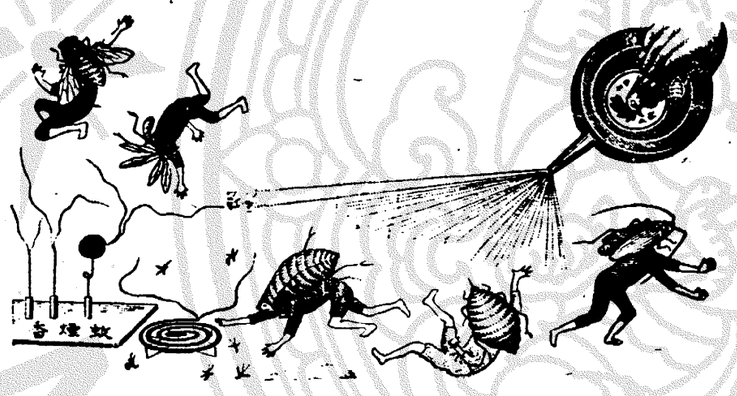

ไม่ใช่เช่นอาจจะกันตัวเลือดแมลงต่าง ๆ ได้อีกหลายของท่านมีแต่สัตว์ชนิดจะทำให้ร่างกายของท่านส่วนหนึ่ง

เวลานี้มีผู้ทำยาปลอมจำหน่ายมาก ท่านที่ซื้อควรสังเกตุให้ดี ถ้าหีบกระดาษหรือกระดาษที่ห่อยามีตราหัวไก่ จึงจะเป็นของแท้

มีจำหน่ายตามร้านทั่วไป

โอสถยินทัน

เมื่อเชื่อจะรู้สึกว่ามีสรรพคุณจริง

ยินดังเปนยาที่เพทย์ชั้นสูงเขาได้รับรองแล้วว่าเปนยาที่ดีจริง และไม่ยิ่งให้โทษกับผู้ที่รับทานเลย ผู้ที่ไม่เจ็บไข้ก็รับทานได้ คับเปนยาอมแก้หิวปากดีวิเศษ ท่านทั้งหลายควรจะมีติดตัวไว้เสมอ เพราะยินดังอาจแก้โรคได้หลายอย่าง เช่น ลมโรค, อหิวาต์, แก้ไข้, ปวดศีรษะ, ไข้, แก้บิด, ปวดท้อง, อาหารไม่ย่อย, สรรพโรคตามที่กล่าวมานี้ ยินดังอาจกำจัดให้หายหรือทะเลาลงได้อย่างรวดเร็วทันใจ จะเชิญท่านรับทานดูจะรู้สึกว่ายานี้เกี่ยวจริงหาที่เปรียบยากนี้ผู้นิยมใช้เกือบทั่วโลก

ระวัง! ในเวลานี้ยายินดังปลอมขายมาก เมื่อจะซื้อยาต้องสังเกตให้ดี ถ้าในห่อมีหน้าชื่อไทยกำกับจึงจะเปนยาแท้

ที่บนนี้คือรูปยายินดังทำรูปอย่างปราณีตน่าใช้

ห้างยีหยามาฤจี สแยกวัดตึก ศัพท์ ๒๓๓๒ สาขาถนนพลับวังบูรพา กรุงเทพไทยศัพท์ ๕๕๗

ห้าง เอส, เอ. บี.

โดยพระบรมราชานุญาต

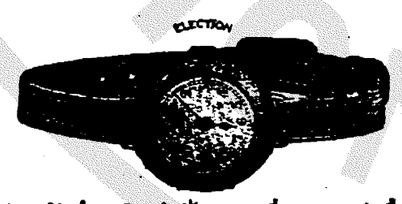

ด้วยนาฬิกาข้อมือชนิดน่าบัดดงยาดีต่าง ๆ เช่นดีชมภู ดีเดงดีเขียวใบไม้ ล้วนรูปทรงงาม ๆ เหมาะสำหรับสุภาพบุรุษสตรี ได้มาถึงแล้วจากประเทศสวิสเซอร์แลนด์ นาฬิกาสำหรับสุภาพสตรีนั้นเล็กกว่าตัวรูปนี้มาก กะทัดรัดเรียบร้อยดีนัก ห้างขอเชื้อเชิญท่านมาชมเสียเนิ่น ๆ เพราะอาจจะขายเสียหมดถ้าช้า

นาฬิกาข้อมืออย่างเล็กที่สุดสำหรับสุภาพสตรีเรือนทองแท้ริบบิ้นดำ เครื่องกระเดื่องทับทิม ๑๕ เม็ด รับประกัน ๕ ปี อย่างรูปกลม ราคา ๕๕ บาท ชนิดเดียวกับที่กล่าวข้างต้นแต่รูปดีเหลี่ยมหรือรูปไข่ ราคา ๖๐ บาท นาฬิกาทองสำหรับสุภาพบุรุษเครื่องกระเดื่องทับทิม ๑๕ เม็ด รับประกัน ๕ ปี รูปต่าง ๆ หนังอย่างดีแข็งแรงชนิดกลาง ๔๕ บาท ชนิดใหญ่ราคา ๕๐ บาท บรรดานาฬิกาที่กล่าวมาข้างต้นนี้ มีน่าบัดดงยาอย่างงามสีต่าง ๆ จะต้องการน่าบัดราวรรมดาก็ได้ หรือลายทองก็ได้ ราคาถูกลง ๕ บาท ราคาที่กล่าวนี้ซื้อเงินสดจะลดให้สิบเปอร์เซนต์

บุหรี่ไทยจะหาซื้อได้ที่ไหน?

บุหรี่ไทย ที่ทำปราณีตที่สุดนั้น จะซื้อได้แต่เฉพาะที่บริษัทยาสูบสยาม ตำบลเชิงสพานพิทย์เสถียร (สพานเหล็กต่างตรงหลังรถราง) บุหรี่ห้างนี้ มีทั้งชนิดซิกาเร็ต และมวนด้วยใบตอง ล้วนมีรสชาดกลมกล่อม มีอย่างดีอย่างกลาง หีบห่อกึงดงามสอาดตาขึ้นไป ผู้ดีโดยมากแรก ตลอดจนในงานรอดเดือนว่า อย่างฉุน การบรรจุแต่ร้อยละ ๒๐ ต่างดนิยมใช้ติดตัวแรบต่าง ๆ แต่โอกาศนี้

บริษัทยาสูบสยาม เชิงสพานพิทยเสถียรกรุงเทพฯ

การทำบุญถวายพระด้วยบุหรี่นี้ ย่อมเปนของต้องความนิยมมาก

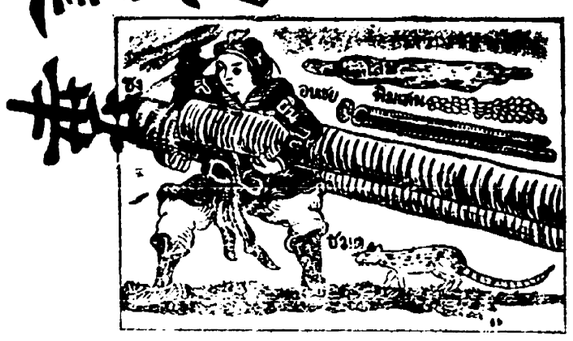

ยาโสมกลั่น ขนานของ ซียิ่นกุ้ย มีคุณศักดิ์สิทธิ์จริง ดังแจ้งต่อไปนี้

สำเนาจดหมาย ร. ต. ท. บุญชู คชเสนี

ที่ว่าการตำรวจพระนครบาลหัวหมาก จังหวัดพระนคร

วันที่ ๒ กุมภาพันธ์ พ. ศ. ๒๔๖๕

คำนับมายังท่านเจ้าของห้างวิริยะพานิช แต่ก่อนข้าพเจ้าเป็นคนแบบบางมาแต่เยาว์ ตั้งแต่จำความได้ ทั้งไม่มีกำลังโรคต่าง ๆ เบียดเบียนอยู่เสมอ ได้รับประทานยาต่าง ๆ ตลอดมา ก็ไม่กระทำให้เห็นสรรพคุณอย่างไร

ต่อมาข้าพเจ้าได้ซื้อยาโสมกลั่นของท่านไปรับประทาน รู้สึกว่ามีคุณดีและได้รับประทานเป็นยาประจำมาจนทุกวันนี้ ตั้งแต่รับประทานยาโสมกลั่นแล้ว รู้สึกว่าโรคต่าง ๆ มิได้เบียดเบียนเลย จนร่างกายอ้วนพ่วงพีลงพุงขึ้นเดินทางไกลตามทุ่งนาก็ไม่รู้สึกเหนื่อยเหนื่อยเมื่อยล้า บรรดาญาติมิตรและผู้ที่รู้จักกันมาแต่ก่อนออกปากทักทายว่า ข้าพเจ้าอ้วนขึ้นมาก แม้ที่สุดมารดาของข้าพเจ้าซึ่งอยู่ห่างไกลยังเกือบจำข้าพเจ้าไม่ได้

ข้าพเจ้าได้แนะนำให้ญาติมิตรและผู้ที่รู้จักกันลองรับประทานยาโสมกลั่นก็รับรองว่าดีทุกท่าน ทั้งได้แนะนำให้นายหะยีมานโอมอาดำบ้านอยู่ตำบลตลาดหลอแหลลองรับประทานก็รู้สึกว่ามีสรรพคุณดีเลย ใช้เป็นยาประจำ และนายหะยีมานก็รับเอายาจากห้างท่านไปจำหน่ายต่อมาจนทุกวันนี้

โดยเหตุนี้ ข้าพเจ้าจึงกล้ายืนยันและรับรองได้ว่า ในชีวิตรของข้าพเจ้าที่ข้าพเจ้าได้รับประทานยาอื่น ๆ มาแล้ว ไม่เห็นมียาอะไรจะประเสริฐดีเท่ายาโสมกลั่น นับว่ายาโสมกลั่นเป็นยาที่มีสรรพคุณอันประเสริฐดียิ่ง

โอกาสนี้ ขอได้รับความนับถือจากข้าพเจ้า

นายร้อยตำรวจโท บุญชู คชเสนี สารวัดแรง

ชูชีพ ชูสาดน้อย

กรอบรูปหลากหลาย ถ่ายรูปแอนติค
สารพัดเพลิดเพลิน ล้ำสมัยเหมาะสมย์
เชิญมาเชิญชม ตามนิยมพึงใจ
ที่ฉายาไท ล้ำตลาดน้อยฤๅ

โทรศัพท์ ๒๐๗

ห้างจีนอั้วตั้ง
ฮางสิมบุญ
鋪金堂和濟

จำหน่ายทองคำใบใหญ่ยี่ห้อช่วยเส็ง ตราดุกพิกหรือค้างคาวซึ่งเป็นที่นิยมทั่วไปในประเทศสยามมาเป็นเวลาหลายสิบปีแล้ว ท่านจะหาซื้อได้สดวกทีสดจากห้างนี้ ถึงแม้ว่าทองจะขาดตลาดห้างนี้ก็ยังมีจำหน่ายเสมอส่วนการทำเครื่องรูปพรรณนั้น ห้างนี้ได้รับความชมเชยจากท่านชายและหญิงที่ได้มาจ้างทำจนมีชื่อปรากฏว่าสิ่งของที่ได้ทำไปแล้วนั้น เป็นที่พอใจทุกท่านรับสญญาว่าจองรูปพรรณทั้งนั้นทำด้วยทองคำใบใหญ่แท้ ถ้าท่านซื้อไปใช้แล้วไม่ชอบใจหรือบบส่งไปอย่างใดก็คืนได้ตามความประสงค์ตามราคาทองวันหรือลงในวันนั้ส่วนค่าจ้างไม่ได้คืนหรือจะเปลี่ยนรูปพรรณอย่างอื่นอีกก็ได้แต่ตั้งคิดค่าจ้างใหม่อีก และห้างนี้ยังมีเงินเหรียญนอกทุกชนิดรายด้วย

เลขบ้าน ๓๕๓ ถนนตรีเพชร พระนคร โทรศัพท์ ๔๔

ชู้นอกคู่ ๑ ต่ำกว่า ๑๐ สลึง

เมื่อนี้นำเบอร์ที่ขาดคราวไปนั้นได้ตกเข้ามาแล้ว ส่วนท่านที่ยังไม่เคยซื้อหรือเห็น ควรไปชมดูบ้างว่าจะสวยงามทนและถูกเพียงใด ถ้าเมื่อเอาของห้างฝรั่งซึ่งราคาไม่ต่ำกว่า ๔.๕๐ เปรียบดูยิ่งจะทราบได้ดีว่าเท่าหรือจริง สำหรับเด็กทุกขนาดแต่ ๗ สลึงลงมา ท่านหญิงชายต่ำกว่า ๑๐ สลึง กับมีรองเท้ากำมะหยี่สีต่าง ๆ พื้นยางสำหรับพระสงฆ์เหมาะจริง

บริษัทตันกากี

สาขาบางกอก

๗๘ โรงหนังนครศรีธรรมราช ข้ามโทรศัพท์ ๑๒๐๑ ท่าเรือ๗๗

๒๑ ๑ ๖๖ ๑ ป.

จีนโนสยามวารศัพท์

วันเสาร์ที่ ๗ กรกฎาคม พ, ศ, ๒๔๖๖

แรม ๑๐ ค่ำเดือน ๗ ปีกุญเบ็ญจศก ๑๒๔๕

อิศรภาพของพลเมือง

ย่อมอยู่ในความคุ้มครองของกฎหมาย

เป็นความรู้สึกอยู่เสมอว่า ราษฎรตามชนบทมักเป็นคนปากสั้นตีนสั้น เมื่อถูกความข่มเหงคะเนงร้ายจากเจ้าน่าที่ผู้มีอำนาจเหนือแล้ว ก็ไม่สามารถที่จะปริปากออกหรือดิ้นรนเพื่อหาความยุติธรรม ทั้งนี้ก็เป็นด้วยความเกรงภัยข้างน่า และโดยที่คนไม่รู้จักวิถีที่จะเสนอความทุกข์ร้อนในเหตุอันถูกบีบคั้น เพราะฉนั้น จึงมีข่าวอยู่เนือง ๆ ในเรื่องราษฎรถูกกดขี่จากการกระทำของผู้มีน่าที่ปกครองที่ถือคนว่า อาจจะกระทำการใด ๆ แก่ชนเหล่านั้นได้ตามอำเภอใจโดยเหยียดเสียว่าเป็นคนบ้าเถื่อน หามีทางที่จะทำตอบแทนได้ไม่

ข้าราชการทั้งหลายก็ได้ทรงพระกรุณาโปรดเกล้า ฯ ให้ตั้งขึ้นหรือส่งออกไปประจำรักษาการอยู่ตามจังหวัดนั้น ก็เพื่อจะให้เป็นผู้ดูแลความทุกข์สุขของราษฎรพลเมือง และเพื่อรักษาความสงบราบคาบอันเป็นสิ่งที่ต้องการอย่างยิ่ง หาได้แต่งตั้งขึ้นหรือส่งออกไปเพื่อเสริมความทุกข์ร้อนไม่ ถึงกระนั้นก็ดีมิใช่ว่าการนี้จะเป็นไปโดยความไว้ใจอย่างเด็ดขาด จึงได้ทรงพระกรุณาโปรดเกล้า ฯ ให้ตราพระราชบัญญัติว่าด้วยลักษณะการปกครองท้องที่ขึ้นด้วยเพื่อเป็นข้อบังคับกำชับกำชาเจ้าน่าที่ให้ดำเนินการปกครองตามทางที่ชอบที่ควรเป็นการป้องกันไพร่ฟ้าข้าแผ่นดินที่อยู่ [illegible] รับความเดือดร้อนโดยไม่เหตุ เพราะฉนั้นเมื่อมาร่ำลึกถึงการกระทำของข้าราชการบางนายที่ทำการกดขี่บีบคั้นราษฎรมิได้นำพาประพฤติตนให้ต้องตามความมุ่งหมายแห่งพระราชบัญญัติแล้ว จึงเป็นเหตุที่น่าเศร้าสลดใจมากอยู่

ถ้าผู้อ่านหนังสือพิมพ์ของเราจะวิเคราะห์การกระทำของหลวงประจำจันทเขตร์ปลัดจังหวัดเลย ซึ่งได้บรรยายไว้โดยละเอียดในคำพิพากษาศาลจังหวัดเลยที่เราพิมพ์ลงในน่า ๔ ของเราวันนี้ และซึ่งจะนำลงต่อไปจนแล้ว จะรู้สึกว่าเป็นการกระทำอันทารุณร้ายกาจมิใช่เล็กน้อย กับต่อแสดงให้เห็นว่า ลัทธิบาเบเรียนพรรค์นี้ยังมีสิ่งอยู่ในหมู่ข้าราชการบางคน เป็นเหตุทำให้ข้าแผ่นดินของท่านต้องรับทุกข์ทรมานอย่างน่าทุเรศและน่าใจหาย

หลวงประจำจันทเขตร์เป็นผู้มีตำแหน่งเป็นปลัดจังหวัด ซึ่งนับว่าเป็นผู้ใหญ่คนหนึ่งที่ผดุงการปกครองราษฎรในจังหวัดเลย มีน่าที่ที่จะต้องรักษาความสงบเรียบร้อยและป้องกันความทุกข์ร้อนของราษฎรอันจะเกิดจากเหตุการณ์ใด ๆ แต่นี่หาเป็นเช่นนั้นไม่ นอกจากจะเป็นผู้ประมาทต่อน่าที่อย่างร้ายแรงแล้ว ยังมีน้ำใจทารุณลอบอาศรัยอำนาจทางราชการลงโทษอ้ายเขียวนักโทษผู้ทำการสงเคราะห์ถ่านายจ้อยผสมผู้ถูกหลวงประจำฯ สั่งขังไว้ในเรือนจำโดยปราศความผิดถึง ๒ เดือนเศษนั้นอีกด้วย อันการเป็นไปเพราะความแค้นเคือง

ความในตอนท้ายคำพิพากษาซึ่งกล่าวไว้ว่า "..... คนมีนิสสัยเช่นจำเลย (หลวงประจำฯ) นี้ เข้าตำราที่ว่าอยากได้แต่ความดีใส่ตัว ส่วนความชั่วโยนให้ผู้อื่น ใช่วิสสัยของบุทคลจะพึงประพฤติ" .... กับ ....." ดูเหมือนตั้งแต่ได้ทรงพระกรุณาประกาศให้ใช้พระราชบัญญัติลักษณะปกครองท้องที่ พ.ศ. ๒๔๕๗ แล้วมา ยังไม่เคยมีเจ้าน่าที่ใดทำการประมาทอันร้ายแรงเช่นจำเลยนี้เลย...." ทั้งนี้แสดงว่า หลวงประจำจันทเขตร์เป็นผู้ประพฤติชั่วร้ายหาบังควรที่จะปล่อยไว้ให้เป็นเยี่ยงอย่างไม่ การที่ศาลได้ลงโทษให้จำคุกกับปรับเงินทำขวัญโจทด้วยอีกส่วนหนึ่งจึงเห็นกันว่าสมควรแก่เหตุแล้ว

อย่างไรก็ตาม การที่ข้าราชการชั้นผู้ใหญ่ซึ่งมีน่าที่รับผิดชอบในการปกครองราษฎร ต้องถูกลงโทษถานประมาทต่อน่าที่ เป็นเหตุเดือดร้อนแก่ข้าแผ่นดินของท่านดังนี้ คงจะเป็นตัวอย่างเตือนให้มีการสำเหนียกกันต่อไป แลคงจะเป็นผลรำงับความกำเริบของข้าราชการผู้ผักไม่เอบแส่งอาศรัยอำนาจในน่าที่ [illegible]

แขกถูกทำร้าย ๒ ราย

เหตุเกิดที่บริเวณตลาดบางรักษ์

ด้วยเมื่อวันที่ ๕ กรกฎาคม ศก นี้ เวลาประมาณ ๔ ก,ท, นายอับดุลลาซ้ำ (ชาติแขก) กลับจากเที่ยวเดินมาถึงปากตรอกใกล้ตลาดบางรักษ์ ก็มีคนร้ายใช้อาวุธเหล็กมีคมตรงเข้าทำร้ายร่างกายเป็นบาดแผลไม่สู้สาหัส แล้วคนร้ายก็หนีไป เป็นอันจับตัวไม่ได้

อนึ่งในวันเดียวกันนี้, เวลาราว ๑๐ ล,ท, นายมะหะมัด (ชาติแขก) กลับจากกิจธุระเดินมาถึงน่าตลาดบางรักษ์ ก็ถูกคนร้ายอีกคนหนึ่ง แต่บาดแผลไม่ร้ายแรง ส่วนคนร้ายนั้น,ยังหลบหนีการจับกุมจึงจับตัวยังไม่ได้, และหาทราบว่าใครเป็นคนร้ายไม่

ตามสังเกตดู, ในตำบลที่กล่าวนี้ออกจะมีเหตุการณ์ร้ายๆ เกิดขึ้นเนืองๆ และการลักขะโมยก็ชุกชุม ทั้งนี้, กล่าวกันว่า เป็นด้วยในแถบตลาดบางรักษ์มีช่องลำนักซอพวกพาลซ่อนแอบแฝงอยู่ภัยจากการกระทำของคนเหล่านี้จึงมักเกิดมีแก่คนเดินทาง เพราะฉนั้น, จึงเป็นเรื่องที่เจ้าน่าที่จะต้องเอาใจใส่หาวิธีระงับปราบปรามเสียต่อไป

น่ายินดี

หนังสือรายเดือนศัพท์ไทย เล่ม ๒ ตอนที่ ๑๒ ประจำเดือนกรกฎาคม พ, ศ, ๒๔๖๖ ซึ่งเจ้าของได้ส่งมาให้เป็นสมบัติหนังสือพิมพ์เรา ๑ เล่มนั้น ได้รับไว้ด้วยความขอบใจแล้ว หนังสือศัพท์ไทยนี้ได้ออกมาครบกำหนด ๒ ปีแล้ว และจะได้เริ่มต้นออกเล่ม ๓ ตอนที่ ๑ ในเดือนสิงหาคม พ, ศ, นี้ต่อไป

อนึ่ง ถ้าผู้ใดไปลงนามรับเป็นสมาชิกภายในวันสิ้นเดือนสิงหาคม พ, ศ, ๒๔๖๖ นี้ จะได้รับอนุญาตบัตรพิศษ (นั่งชั้นที่ ๑) สำหรับไปดูภาพยนตร์ซึ่งฉายอยู่ที่โรงของสยามภาพยนตร์บริษัทได้ทุกโรง เนื่องในการฉลองศัพท์ไทยที่ได้มีอายุย่างปีที่ ๓ ค่าบำรุงเพียงปีละ ๑๐ บาทเท่านั้น. เล่ม ๒ ตอนที่ ๑๑ ประจำเดือนกรกฎาคม พ.ศ. ๒๔๖๖ มีสารบานเรื่องดังนี้, (๑) ถถลงการณ์ของบรรณาธิการ (๒) โคลงบรมราชินีสดุดี (๓) น้ำใจหญิงของทองหยิบ (๔) เวรตามตอบ มณีอลังการ แปล (๕) รวมเปนสองชุมโดยห,สุทธิเสมอ (๖) ตรกบัว (โคลงดั้นวิวิธมาลี) ขุนจงจัดนิสสัยประพันธ์ (๗) ตำนานประดิษฐ์ หลวงสันธานอักษรศาสตร์ รวบรวม (๘) เซอร์อาร์วิโดยนายจินดาโรจน์ พันธรุมโลจิ (๙) จารึกบุรุษ อัมพวัน แปล (๑๐) ศัพท์สนุกรองร.ป.ค. ผาศุข วราเหิน และ ช. อุทวนิช (๑๑) บัจฉิมลิขิตโดยบัจฉิม (๑๒ เอกดาดิน นายเพิ่ง พลรันจ์ แปล และเรียบเรียง

(น่า ๓ ๔ ๕ ๖ ๗ ๘ ๙ ๑๐ ๑๑ ๑๒)

ห้างเทพนครพานิช

เชิงสพานเพิทย์เสถียร จังหวัดพระนคร

ไทรศัพท์ ๑๕๗ โทรเลข "บุหรี่ กรุงเทพ ฯ"

สินค้าต่าง ๆ ซึ่งมีจำหน่ายที่ห้างนี้ ล้วนเลือกสรรพ์ตั้งตรงมาตั้งแต่ต้นมือผู้ทำทั้งสิ้น และบางอย่างก็ผูกขาดเป็นเอเยนต์ผู้เดียว จึงราคาถูกกว่าที่เลือกแล้วคดอีก

สั่งตรงมาแต่ผู้ทำ

ย่อมเยาว์ ทั้งการจนกระทั่งเพิ่นเหมาะแก่ผู้ต้องการ และสมกับมูลค่า ผู้ที่ซื้อราคาติดต่อกับห้างเทพนครพานิช ย่อมได้รับประโยชน์พิเศษโดยประการเหล่านี้

ห้างเทพนครพานิช ย่อมเอาใจใส่ต่อลูกค้าสม อ.หมือนกันหมด ไม่ว่าจะซื้อสัก ๕๐ สตางค์ หรือ ๑๐๐ สตางค์ และจะมาซื้อโดยตนเอง หรือให้คนมาแทน หรือโดยทางจดหมายจากหัวเมืองโดยอย่างไรก็ตาม ต้อนรับและใจ

ความรับรองและเอาใจใส่

ย่อมได้รับความใส่เสมอ หมือนกัน ห้างนี้ดูแลต่อประโยชน์ของผู้ซื้อมิให้ต้องเสียเปรียบอย่างเคร่งครัด จึงเป็นที่นิยมและไว้วางใจ ตลอดจนผู้ที่อยู่ตามจังหวัดต่าง ๆ

ยางพานอย่างดีมีรูปต่าง เหนียวและหนาขนาดต่าง ๆ ทั้งชนิดเตงและดำ ผู้ที่ทดลองใช้มาแล้วมีความพอใจทุกคน ทั้งราคาก็ย่อมเยาว์มาก ยางสำหรับสีข้าว

เครื่องใช้ในโรงสีโรงจักร

นอกจากนี้ยังมีขาว ผงกาลเพิร์ ฯลฯ ซึ่งเลือกสั่งแต่อย่างดีทั้งสิ้น ท่านผู้ที่มีความรับผิดชอบในโรงจักรโรงงาน เมื่อซื้อของ ๆ ห้างเทพนครพานิชไปใช้จะได้รับความพอใจอย่างยิ่ง

บรรดาจักรยานของห้างเทพนครพานิช เป็นมีชื่อเสียงเป็นยอดจะหาเสมอได้โดยยาก ถ้าท่านผู้ซื้อจะโปรดเอาใจใส่ออกต่อดูแล้ว ก็จะทราบได้โดยหมดข้อวิมุติสงสัย ว่าห้างนี้มีรถที่จะหามองเหมือนมิได้เลย ทั้งสมเป็นสมค่าจริง ๆ มีทั้งรถอังกฤษ ฝรั่งเศส ยอรมัน ล้วนชนิดที่มีชื่อเสียงเลื่องลือ

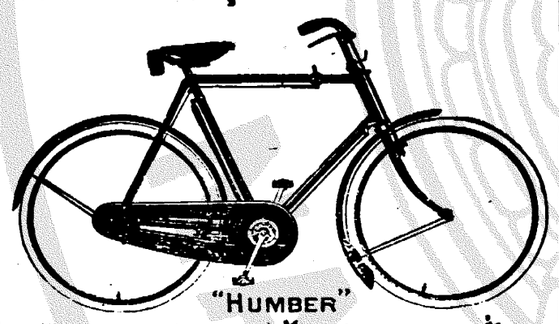

นอกจากนี้ ยังมียางรถจักรยาน ยางที่มีชื่อเสียงโด่งดัง เช่นยางปามเมอร์ ยอนบูล เบคซ์ ล้วนเป็นของที่นิยมใช้กันมาก

ยังมีเครื่องอาไหล่จักรหานิกร้อยแปด เป็นที่สดวกแก่ผู้รับไปจำหน่ายหรือไปใช้ ท่านผู้ซื้อของจากห้างนี้ จะไว้ใจได้เต็มที่ ว่าไม่ต้องถูกอ้อรองแพง ทั้งจะได้ของดีที่เลือกสรรพ์ตั้งมาทั้งสิ้น

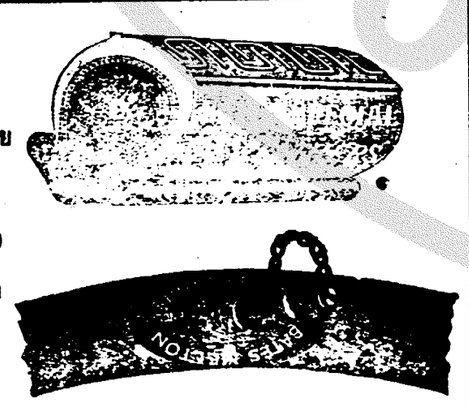

ห้างเทพนครพานิช ตั้งอยู่เชิงสพานพิทย์เสถียร (สพานหลัง ตรงหลักตราง) โทรศัพท์ที่ ๑๕๗ นามโทรเลข "บุหรี่ กรุงเทพ ฯ"

ระเบียบการ

รับจ่ายและรักษาเงินบำรุงความเจริญ

ของกำลังทางอากาศ

ตั้งแต่ได้เปิดโอกาศรับเงินบำรุงความเจริญของกำลังทางอากาศมา เป็นที่น่าโสมนัศยินดีที่จะกล่าวได้ว่า ยิ่งนานวันยิ่งมีคนพอใจบำรุงมากขึ้นและเพื่อความมั่นคงแห่งการนี้ ทางราชการได้วางระเบียบไว้ดังต่อไปนี้

๑) เจ้าน่าที่ที่ทำการในเรื่องนี้ คือเจ้าน่าที่ของรัฐบาลที่ได้รับพระราชทานเงินเดือนอยู่โดยตำแหน่งปรกติราชการแล้ว, เป็นแต่ต้องเพิ่มน่าที่เรื่องรับเงินบำรุงกำลังทางอากาศขึ้นอีกเป็นพิเศษ ไม่ได้เพิ่มจำนวนคนขึ้นฉะเพาะการ และมิได้จ่ายเงินบำรุงนี้ไปเป็นเงินเดือนเลยแม้แต่ ๑ สตางค์

๒) ค่าใช้จ่ายในเรื่องกระดาษเบบพิมพ์ ปากกา, หมึก, ตั๋วตราไปรษณีย์ ค่าพาหนะรวมอยู่ในเงินค่าใช้สรอยปรกติของกรมที่เกี่ยวข้องนั้น ๆ ไม่ได้ใช้จ่ายจากเงินที่ส่งบำรุงแม้แต่ ๑ สตางค์

๓) การรับแจก เลี้ยงแจก ค่าพาหนะ ของแจกที่ได้รับเชิญมาตอนเมืองก็หาได้ใช้เงินที่ส่งมาบำรุงแม้แต่ ๑ สตางค์

รวมความว่าเงินบำรุงนั้น มีผู้ส่งมาเท่าใดคงอยู่เท่านั้น ไม่ได้เอาไปใช้สรอยอย่างใด ๆ เงินทั้งหมดอยู่ในกระทรวงพระคลังมหาสมบัติ กระทรวงพระคลังมหาสมบัติรับผิดชอบและให้ดอกเบี้ยร้อยละ ๔ เศษ ๑ ส่วน ๒ ถึงร้อยละ ๕ ต่อปี

สถานที่รับเงินบำรุง

ในขณะนี้ได้กำหนดสถานที่รับเงินบำรุงไว้ ๑ แห่งคือ

๑) ที่ทำการสมุห์บาญชีกรมเสนาธิการณ์ทหารบก ในกระทรวงกระลาโหม

๒) ที่ทำการเจ้ากรมคลังเงินทหารบก ในกระทรวงกระลาโหม

๓) ที่ทำการเจ้ากรมอากาศยาน ตอนเมือง

การส่งเงินนั้นจะส่งให้แก่ผู้ใดก็ได้ เช่นเสนาบดีกระลาโหมหรือเสนาธิการณ์ทหารบกก็ได้ แต่ใบรับเงินคงต้องเป็นบุคคลผู้ครองตำแหน่งทั้ง ๑ ที่กล่าวมาแล้วนั้นผู้ใดผู้หนึ่งลงนามรับ ๑ นาย

กรมอากาศยานนำเงินส่งต่อสมุห์บาญชีกรมเสนาธิการณ์ทหารบกทุกสัปดาหะ เมื่อรวมเงินได้ ๕๐๐ บาท หรือ ๕๐๐ บาทขึ้นไป สมุห์บาญชีกรมเสนาธิการณ์ทหารบกต้องนำส่งกรมคลังเงินทหารบก จะเก็บเงินไว้เกินกว่า ๕๐๐ บาทมิได้ ส่วนกรมคลังเงินทหารบกนั้น เมื่อได้รับเงินแล้วก็ต้องรวมไว้และส่งกระทรวงพระคลังมหาสมบัติคราวหนึ่งไม่น้อยกว่า ๑๐๐๐ บาท และเมื่อรวมเงินได้ ๑๐๐๐ บาทต้องส่งทันที ทั้งนี้จะเห็นได้ว่าเงินมิได้ตั้งค้างอยู่ในมือเจ้าน่าที่เลย

เสนาบดีกระทรวงกระลาโหมได้ออกข้อบังคับวางระเบียบในเรื่องนี้ไว้แน่รัด และตั้งคณะกรรมการรวมขึ้นคณะ ๑ ให้มีน่าที่ตรวจทุก ๆ ระยะ ๑ เดือนและประกาศจำนวนเงินในหนังสือพิมพ์ให้ทราบถึงมหาชน อนึ่งกรรมการต้องตรวจแลรายงานด้วยว่าเจ้าน่าที่ต่าง ๆ ได้ปฏิบัติไปโดยเคร่งครัดหรือไม่ สมควรเปลี่ยนแปลงระเบียบการอย่างไรบ้าง รายงานนี้ส่งผ่านเสนาธิการณ์ทหารบกและเสนาบดีเพื่อสั่งการให้เป็นไปในทางที่สมควร ฉนั้นกรรมการคณะนี้เป็นผู้รับผิดชอบว่าเจ้าน่าที่ได้ทำการไปตรงตามข้อบังคับ และการรับการจ่ายการส่งการรักษาเงินได้เป็นไปในทางที่ชอบด้วยประการ

ผู้ที่เป็นกรรมการคือ

นายพลตรี	พระยาศรีสรราชภักดี
นายพลตรี	พระยาภักดีภูธร
นายพันเอก	พระยาถกลยุทธโกษ
นายพันเอก	พระยาหิรัญยุทธกิจ
นายพันเอก	พระยาเฉลิมอากาศ

เมื่อเงินถึงกระทรวงพระคลังมหาสมบัติแล้ว กระทรวงพระคลังมหาสมบัติเป็นผู้รับผิดชอบต่อไป

ทั้งนี้เพื่อผู้ที่ใคร่ทราบจะได้ทราบ

(ลงนาม) นายพันเอก

พระยาเฉลิมอากาศ เจ้ากรมอากาศยาน

๒๖ กันยายน ๒๔๖๕

ผีเลี่ยมสมุท

ข้าพเจ้านางย้อมภรรยานายตันจิวบ๊อก ตั้งบ้านเรือนอยู่ถนนเยาวราช ได้ที่ทำการไปรษณีย์ที่ ๑ จังหวัดพระนคร ขอแจ้งความให้ทราบว่า เมื่อวันที่ ๔ มกราคมศกนี้ ข้าพเจ้าได้เป็นผีชนิดหนึ่งชื่อว่าผีเลี่ยมสมุทที่ริมฝีปากบน ตอนริมช่องจมูก มีอาการปวดแสบวม จนบางคนจำหน้าข้าพเจ้าเกือบไม่ได้ ข้าพเจ้าต้องนอนครวญครางด้วยความปวดตั้ง ๓—๔ วัน ต่อมาข้าพเจ้าได้เชิญคุณพระสาราจินากรมาตรวจและรักษา ท่านแจ้งว่าเป็นผี "เลี่ยมสมุท" เมื่อได้พอกและกินยาของท่านแล้วสัก ๒ ชั่วโมง อาการปวดก็ค่อยทุเลาลง แต่ใน ๓—๔ วันให้หลังความปวดเจ็บและอาการบวมก็หายไป บัดนี้ข้าพเจ้าสบายเป็นปรกติดีแล้ว ข้าพเจ้าจึงมิอาจที่จะเว้นสรรเสริญในสรรพคุณยาอันศักดิ์สิทธิ์ของท่านได้ อนึ่งข้าพเจ้ายังรู้สึกเสียใจและเสียดายซึ่งเมื่อครั้งบุตร์สาวนายจำปาหอมวิลัย ซึ่งอยู่ที่ตำบลสามเสนได้เป็นผีอย่างข้าพเจ้าและได้เสียชีวิตไปแล้วนั้น ถ้าแม้ว่าได้เชิญคุณพระสาราจินากรไปรักษาแล้วก็คงจะหายเป็นแน่แท้

ในที่สุดนี้ข้าพเจ้าขอโอกาศแนะนำว่า ถ้าท่านผู้หนึ่งผู้ใดเป็นผีเลี่ยมสมุทแล้ว จงรีบไปหาคุณพระสาราจินากรรักษาเสียโดยเร็ว อย่าได้เสียเวลาไปหาหมออื่นเลย

นางย้อม

ยาอายุวรรณอย่างประเสริฐ

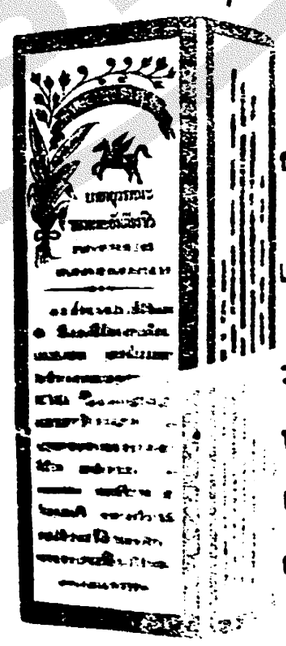

กินแก้โรคที่เกี่ยวกับเลือดลมได้อย่างดีหญิงที่ดูไม่งาม ถ้ากินแล้วอาจให้ระดูมาตามกำหนดราย ราคาขวดละ ๒๐บาท ๕๐ สตางค์ หรือโหล ๒๙ บาท ที่ห้างขายยาเอาะเหล็ง น่าโรงหนังพัฒนาการ สามยอด

เรื่อง

ซาโบ้วเกียม

(เปนพงศาวดารจีนครั้งสมัยแผ่นดินฮั่น)

(ต่อฉบับที่ ๗๗ วันศุกร์ที่ ๖ เดือนกรกฎาคม)

เหล่านี้คือใคร มาทำอะไร คนต่ำเตี้ย หน้าตาขอรมีซึ่งแต่งตัวด้วยของมีค่านั้นคือบี้หยก บุตรชายของบิ้งจิบขุนนางกังฉินเปนที่ใจเสียงทุกวันนี้ คนที่มีรูปร่างสูงใหญ่ยืนอยู่ข้างหน้านั้นชื่อเปาเซงหยิน และอีกคนหนึ่งชื่อเจียกกำลังถ้วนเปนคนสนิทที่ยุยงส่งเสริมให้บี้หยกประพฤติแต่ในทางชั่วทั้งนั้น พูดแล้วก็เล่าความที่บี้หยกประพฤติเปนพาล และเรื่องที่มาสู่ขอนางพังโจเนี่ยให้เซ็กคัวหงฟังทุกประการ และว่าเราเองเวลานี้ก็มีผู้พยาบาท แต่มิสามารถที่จะสู้รบตบมือพวกพาลขนได้ เมื่อคิดถึงกาละแห่งบุตร์เขยบุตร์สาวเราแล้ว ก็เห็นว่าอยู่ข้างจะลำบากนัก เรามิรู้เลยว่าวันนี้จะต้องมาพบหน้ากับพวกนี้อีก พูดแล้วก็ขมวดคิ้วหน้าแสดงว่าไม่สบายใจ ส่วนซุนพุยนั้นรู้แต่วิชาหนังสือหาเคยร่ำเรียนเพลงอาวุธไม่ ทันใดนั้นเห็นพวกบี้หยกกรูกันเข้ามาจะทำร้ายตัวดังนั้นก็ความตกใจ ฝ่ายเซ็กคัวหงเมื่อได้ฟังฟังตีกเล่าจนจบและเห็นจนทั้งสองแสดงความชั่วเช่นนั้นก็มีความโกรธ จึงว่าบ้านเมืองมีขื่อมีแป การที่จะให้พวกแหล่ร้ายมาใจกำเริบกระทำอะไรตามความพอใจนั้นได้หรือ อนึ่งสำหรับเรื่องอื่นข้าพเจ้าไม่กลัวที่จะรับอาษา แต่ถ้าสำหรับเรื่องท่อยนี้แล้วขอให้ตกเปนพนักงานข้าพเจ้าเองท่านเล่าแปะจะนี่เชื่อจงวางใจเถิด พาเต็กจึงว่าถึงเดานจะมีฝีมือและกำลังเข้มแข็งก็จริง แต่พวกพาลซึ่งเหล่านี้มีอำนาจมากกว่า ท่าไอนเจ้าจะสู้มันได้ เซ็กคัวหงได้ฟังดังนั้นก็หัวเราะแล้วตอบว่า อย่าว่าแต่พวกนี้ตื่นโรงตื่นสายเลย ต่อให้คนที่ดีกว่ามันพวกนี้ข้าพเจ้าก็ไม่หวั่นเพราะเคยได้เห็นฤทธิ์มามากตามาแล้ว ที่ข้าพเจ้าพูดนี้ประเดี๋ยวจะหาว่าขี้โม้ไปเล่า ให้พวกนี้มาอีกเท่านี้ข้าพเจ้าก็มิได้หวั่นหวาด ซุนพุยได้ฟังเซ็กคัวหงพูดจาห้าวหาญก็ไม่ยอมเชื่อ แต่ก็มิกล้าเปิดปากคัดค้านประการใด คนทั้งสามคงนั่งเสพย์สุราอยู่เปนปรกติ

ฝ่ายคนใช้ของบี้หยกครั้นมาถึงสวนดอกไม้พร้อมกันแล้ว ก็ไปแจ้งให้เจ้าของสวนทราบว่าบัดนี้ให้เอี๋ยนายเราได้มีข้อรบาดหมางอยู่กับพังเต็ก ท่านจงให้คนที่มาเที่ยวในสวนนี้ทั้งหมดนี้ออกไปเสียให้พ้น มิฉนั้นจะพลอยพ้าพลอยฝนเจ็บอายโดยเช่นเดียวกัน เจ้าของสวนนั้นทราบความประพฤติอันเลวของบี้หยกดี เมื่อได้ฟังเช่นนั้นก็มิกล้าขัด รีบไปบอกคนทั้งหลายซึ่งมาเที่ยว และเสพย์สุราอยู่ในสวนนั้นจึงพากันไปเสียให้หมด ฝ่ายพังเต็กนั่งเสพย์สุราอยู่ในซือหยินเก๋ง เห็นคนทั้งปวงเปนทุกข์ในจะกลัวจะเกิดความใหญ่ พากันเลี่ยงหนีออกไปสวนหมดพังเต็กก็ยิ่งมีความวิตกว่าจะเกิดเหตุใหญ่จึงแก้ใจคอไม่อยู่กับตัว ครั้นจะไม่เรียกให้เซ็กคัวหงรีบรับประทานอาหารแล้วลุกไปเสียก็เกรงจะเสียกิริยาและเกรงใจข้างคนใช้อันรับใช้อยู่ในสวนดอกไม้นั้น วิตกไปอีกอย่างหนึ่ง คือเกรงว่าถ้าเกิดวิวาทกันขึ้นแล้วเครื่องภาชนะถ้วยชามจะพลอยแตกแตกและสูญหาย จึงออกไปเที่ยวเก็บเอาถ้วยชามกลับเข้าไว้ เมื่อเข้าไปในครัวก็จัดแจงจะล้างถ้วยชามเล่านั้น ขณะนั้นมีมือมาจับบ่าคนใช้เขย่าจนร้าวไปทั่วสาระพางค์ คนใช้เหลียวหลังมาดูก็มีความตกใจด้วยแลเห็นชายคนหนึ่งรูปร่างใหญ่โตสูงราวเก้าเชียะหน้าดำดุจมินหม้อร้องตวาดว่าอ้ายชาติชั่วมึงไม่กลัวตายหรือเรายังกินไม่ทันอิ่ม ทำไมจึงได้รีบร้อนเก็บเข้าของถ้วยชามกลับเสียหมด คนใช้อารามที่มีความตกใจ จึงมิได้ได้ตอบประการใดลุกขึ้นได้ก็จะวิ่งหนี แต่ชายนั้นยึดไว้แล้วพูดว่าถ้าไม่บอกเราแล้ว เราก็จะทุบศีรษะของเจ้าให้แบนในบัดเดี๋ยวนี้ คนใช้นั้นก็ยิ่งมีความกลัวจึงตอบว่า ใต้เอี๋ยอย่าเพ่อเปนเจ้าโมโหโทษะไปเลยข้าพเจ้ายอมบอกความจริงให้ทราบคือในเมืองไคฮ่วงฮู้นี้มีชายคนหนึ่ง แซ่พังชื่อเต็กเปนขุนนางมียศชั้นไทจิว มีบุตร์สาวคนคนหนึ่งรูปร่างงดงามบี้หยกผู้เปนบุตร์ใจเสียงขุนนางผู้ใหญ่เห็นเข้าได้มีความพอใจได้ให้เถ้าแก่ไปสู่ขอแม้จะเดินทางตรอกออกทางประตูถูกต้องตามประเพณีก็ตามแต่พังเต็กมิก็ยอมให้ด้วยรังเกียจว่าบิ้งจิบผู้เปนบิดาบี้หยกนั้นเปนขุนนางกังฉินมิได้ตั้งอยู่ในสัตย์ธรรม ทั้งตัวบี้หยกเองความประพฤติก็เลวทรามชอบแต่ประพฤติเกเรเกโส แต่พังเต็กกลับยกเสียเจียะให้กับชายอีกคนหนึ่งแซ่ซุน วันนี้พังเต็กพร้อมกับซุนพุยพร้อมกับชายหน้าแดงอีกคนหนึ่ง มาเสพย์สุราในสวนดอกไม้นี้ บี้หยกมาพบเข้าเปนเดือดเปนแค้น คิดจะทดแทนทำให้สาแก่ใจจึงให้คนใช้ไปที่ข้างหลังเก๋ง เพื่อแย่งชิงเอาเสียเจียะไป ข้าพเจ้าเกรงว่าจะมีเรื่องราวเปนเหตุให้เข้ารองในสวน จะพลอยเดือดหักเสียหาย จึงต้องเก็บถ้วยชามไว้เสียก่อน ตามที่ข้าพเจ้าเล่ามานี้ล้วนเปนความจริงทั้งนั้น ขอท่านใต้เอี๋ยจงได้ปล่อยข้าพเจ้าไปเถิด ชายคนนั้นได้ฟังดังนั้นก็ร้องว่า บ้านเมืองที่เจริญจะยอมให้มีคนประพฤติพาลเช่นนี้ไม่ได้ เราจะต้องไปช่วยพังเต็กไว้ ความจริงชายคนที่กล่าวนี้แซ่เปาชื่อกัง เปนชาวเมืองซุนเทียนฮู้ เมื่อบิดาถึงแก่กรรมนั้น ได้ทิ้งทรัพย์สมบัติไว้ให้เปนอันมาก เปากังชอบคบหาสมาคมกับเพื่อนฝูง ทั้งใจคอโอบอ้อมอารีแก่คนทั้งหลาย ไม่พอใจที่จะอยู่ในบ้าน จึงเที่ยวระเหระหนไปทั่วจาตุรทิศ ถ้าพบปะเรื่องใดที่ไม่เปนยุติธรรมแล้วเปนต้องยื่นมือเข้าไปเกี่ยวข้องด้วยทุกราย มาวันนี้ได้แวะเที่ยวในสวนดอกไม้ พอได้ฟังเรื่องก็มีความโกรธ จึงคิดว่าเราจะไปดูหน้าตาว่าชายหน้าแดงคนนั้นจะมีคุณวุฒิพอที่จะช่วยคนสองคนนั้นหรือไม่ คิดแล้วจึงไปยังซือหยินเก๋ง แลเห็นเซ็กคัวหงรูปร่างท่วงทีองอาจก็นึกสรรเสริญอยู่ในใจ พลางคิดว่าชายคนนี้ดีร้ายคงสามารถพอที่จะช่วยเหลือพังเต็กกับซุนพุยได้ อย่าเลยเราจะต้องไปพิทักษ์รักษาดูนางเสียเจียะยังเก๋งหลังโน้นดีกว่า คิดแล้วก็รีบตรงไปยังเก๋งฮู้ซัวเตง แล้วหาที่กำบังซ่อนตัวไว้คอยท่าอยู่

ฝ่ายบี้หยกครั้นพวกคนใช้ได้มาถึงเจ็งซุนทิ้งพร้อมกันแล้วก็มีความยินดี เจียกกำลังจึงพูดกับคนทั้งหลายว่า บัดนี้ซุนพุยบังอาจถือดีแย่งชิงหญิงสาวจากใต้เอี๋ยนายเรา ด้วยเดิมทีพังเต็กได้ยินยอมยกให้แก่นายเรา แล้วไม่ควรจะมาทำได้ เพราะฉนั้นเราจึงมีความเจ็บแค้นแทนกงจือยิ่งนัก พวกเจ้าจงพากันแย่งชิงเสียเจียะมาให้ได้เปนการแก้เผ็ดซุนพุยกับพังเต็กสองคนโดยเร็ว ถ้าการนี้สำเร็จแล้วเราจะปูนบำเหน็จรางวัลให้แก่พวกเจ้าอย่างถึงใจ พวกคนใช้ได้ฟังดังนั้นก็ตอบว่า พังเต็กทำการครั้งนี้บังอาจดูหมิ่นนายเรายิ่งนัก โบราณย่อมว่าไว้ว่า หญิงสาวคงเดียวจะกินข้าวสองบ้านมิได้ และเสียเจียะนี้ผู้ปกครองก็ได้ยกให้แก่กงจือแล้ว เหตุใดจึงบังอาจกลับกลอกหยิบยกไปให้แก่คนอื่นอีกเล่า จะใช้ได้หรือ เราทั้งหลายอย่าช้าต้องแก้แค้นแทนนายให้พังเต็กกับซุนพุยรู้รสไว้บ้าง พูดแล้วต่างคนก็ผูกรัดกุมเครื่องแต่งกายให้กระชับดี เจียกกำลังจึงว่าถ้าเช่นนั้นพวกเจ้าจงแบ่งออกเปนสองพวก ๆ หนึ่งไปแย่งชิงเสียเจียะยังเก๋งฮู้ซัวเตง อีกพวกหนึ่งไปยังเก๋งซือหยินเตงจับพังเต็กกับซุนพุยทุบตีให้หลาบจำ ขณะนั้นกิมแปะหลีคนใช้คนหนึ่งที่มีฝีมือจึงว่า ข้าพเจ้าขออาษาคุมคนทั้งหลายไปแย่งชิงเสียเจียะเอง ฝ่ายบี้หยกทางนี้ได้คุมสมัคพรรคพวกตรงไปยังซือหยินเตง ฝ่ายพังเต็กและซุนพุยเห็นดังนั้นก็มีความตกใจจนตัวสั่นดังลูกนก พูดว่าครั้งนี้ท่าจะไม่ดีแล้ว ชีวิตของเราทั้งสองเห็นจะไม่รอดแน่ เซ็กคัวหงเห็นคนทั้งหลายกรูกันมายังซือหยินเตงดังนั้น ก็คิดว่าเดิมทีเราได้พูดออกอ้างไว้กับเขาแล้ว ครั้นจะปล่อยให้พวกเหล่าร้ายลงมือก่อนน่าที่เราจะเสียที จำต้องลงมือเสียก่อนอย่าทันให้มันรู้ตัว พังเต็กกับซุนพุยสองคนเห็นท่าไม่ดีจะเผ่นหนีเอาตัวรอด แต่เซ็กคัวหงพูดเอาอกเอาใจว่าจะช่วยหรือทุกอย่างจนหมดความสามารถ ท่านทั้งสองอย่าได้วิตกไปเลยตกเปนพนักงานของข้าพเจ้าเอง แล้วก็รวบชายเสื้อขึ้นเหน็บไว้กับบั้นเอว ผูกรัดกุมให้กระชับแน่นแฟ้น มองตรวจดูทั้งเก๋งก็มิได้พบปะสิ่งอันใดพอที่จะเปนอาวุธได้ จึงจำหนัดแล้วยืนขวางทางที่จะเข้าเก๋งไว้ พลางร้องตวาดว่า เราอยู่ที่นี้ถ้าใครกล้าดีเชิญขึ้นมาจะได้เห็นกัน เจียกกำลังได้ฟังดังนั้นก็ร้องตอบว่า ใครจะกลัวจนหน้าแดงเช่นเจ้านี้ บี้กงจือยู่ณะที่นี้ถ้าเจ้าเกรงกลัวก็จงลงมาคำนับขอโทษเสียแต่โดยดี มิฉนั้นจะต้องตายเปล่า เซ็กคัวหงได้ฟังดังนั้นจึงร้องตอบว่าคนไหนที่ชื่อบี้หยกจงออกมาให้เราดูหน้าสักหน่อย บี้หยกได้ฟังเซ็กคัวหงบังอาจออกชื่อคนดังนั้นก็มีความโกรธ จึงเดินออกหน้าคนทั้งปวงแล้วร้องด่าว่าอ้ายชาติสัตว์กล้าออกนามเราเจียวหรือ เซ็กคัวหงก็ร้องตอบว่าอ้ายสัตว์หน้าปรุถือดีอย่างไรจึงคุมสมัคพรรคพวกเที่ยวระรานชาวบ้านเล่นเช่นนี้ บี้หยกได้ฟังดังนั้นก็มีความโกรธเปนอย่างยิ่ง กระโดดขึ้นไปบนเก๋งจะทำร้ายเซ็กคัวหง ๆ มิได้ทวนหาดประการใด ร้องว่าจ้ารนหงดี ตายเองจะโทษใครไม่ได้เปนอันขาด บี้หยกก็มิได้ได้ตอบยกมือขึ้นชกเซ็กคัวหง แต่ยังมิทันจะปล่อยหมัดเด็ดก็ถูกเซ็กคัวหงเอาเท้าเตะตกลงมาจากเก๋ง เปาเซงหยินและเจียกกำลังเห็นดังนั้นก็มีความตกใจรีบไปพยุงลุกขึ้นบี้หยกถูกเตะทั้งนี้ทั้งอายทั้งเจ็บพูดไม่ออก เมื่อเห็นคนทั้งหลายช่วยกันนวดเฟ้นเปนนาน บี้หยกจึงค่อยยังรู้สึกพูดออกมาได้สองสามคำว่า ผู้ใดสามารถจับอ้ายสัตว์นั้นมาให้เราได้ เราจะมีรางวัลให้ถึงขนาดขณะนั้นมีคนใช้คนหนึ่งชื่อบั้นกุย ถือกระบองสั้นเปนอาวุธทั้งสองมือ ได้กระโดดขึ้นไปบนเก๋ง แต่ยังมิทันยั้งตัวดีก็ถูกเซ็กคัวหงเตะตกลงมา ซ้ำกระบองคู่มือก็ถูกเซ็กคัวหงแย่งไว้ด้วย คนเหล่านั้นแลเห็นบั้นกุยเสียทีแก่เซ็กคัวหงก็มีความโกรธกรูกันเข้าไปจะทำร้ายเซ็กคัวหง แต่กลับถูกเซ็กคัวหงตีแตกกระจายได้รับความเจ็บป่วยหนีไปหมด เปาเซงหยินเห็นดังนั้นมีความโกรธ สั่งให้ไปตามคนใช้มาเพิ่มเติมอีก

ฝ่ายกิมแปะหลีกับพวกครั้นมาถึงเก๋งฮู้ซัวเตงต่างก็หมายใจว่าการที่จะทำคงเปนผลสำเร็จโดยปราศจากอุปสัคสิ่งหนึ่งสิ่งใด จึงพากันยื้อแย่งออกหน้าตาเข้าไปในเก๋ง แลเห็นฮู้หยินกำลังนั่งเสพย์สุราอยู่กับเสียเจียะ ทันใดมีชายรูปร่างแข็งแรงผู้หนึ่งเอาเท้าถีบบานประตูออกเดินวางท่าผ่าเผยเข้ามา พลางทำเปนร้องด่าว่าที่นี้เปนที่ของสตรี อ้ายชาติชั่วเหล่านี้บังอาจเข้ามาทำไม เสียงของชายนั้นดุจฟ้าผ่าทำเอาฮู้หยินและเสียเจียะผู้ซึ่งมิรู้ต้นสายปลายเหตุพากันตกตลึงไปตามกัน ชายนั้นก็เอามือดักตัวเสียเจียะออกจากประตู ฝ่ายเปากังครั้นมาซอนอยู่ในที่กำบังของเก๋งฮู้ซัวเตงนานแล้วก็ไม่เห็นเหตุการณ์อย่างใดเกิดขึ้น จึงล้มตัวนอนก็เลยหลับไป ครั้นได้ยินเสียงอะอะก็กลับตกใจตื่นขึ้น แลเห็นพวกเหล่าร้ายกำลังชุลมุนกันอยู่ก็บรรดาลโทษะร้องตวาดด้วยเสียงอันดังว่า เจ้าพวกทารกเหล่านี้ใครกล้ามาขวางทางเราผู้เปนไทด้วยจะต้องตาย พูดแล้วเข้าตีซ้ายป่ายขวา พวกสมุนของบี้หยกยังมิรู้หนเหนือหนใต้ก็ถูกรันหกล้มไปเปนระเนระนาด คนเหล่านั้นพากันถามว่าเจ้านี้คือใครจึงบังอาจมาขัดขวางกิจการของเรา เปากังก็มิได้ได้ตอบตรงเข้าเอาพลองสั้นทุบตีคนเหล่านั้นจนไม่มีใครรอดตัว แต่คนใช้ของบี้หยกมากด้วยกันจึงพยายามห้อมล้อมเสียเจียะ และจับตัวไว้เกือบหลบหนีไปได้

ฝ่ายพวกคนใช้ที่ต่อสู้กับเซ็กคัวหงนั้น สู้ฝีมือเซ็กคัวหงมิได้ ก็พากันกลับลงมาหาบี้หยกพลางร้องว่าใต้เอี๋ยหนีเอาตัวรอดโดยเร็ว เกิดเพราะทางนี้มีชายหน้าแดงคอยกั้นทางไว้ ทางโน้นก็มีชายหน้าดำไล่กระชั้นมา ข้างเซ็กคัวหงครั้นเห็นคนทั้งหลายหนีไปหมดแล้ว ก็พาพังเต็กกับซุนพุยออกจากเก๋งกลับไปยังบ้าน ครั้นมาถึงกลางทาง ก็หมายกันเข้ากับเปากัง เซ็กคัวหงจึงพูดกับพังเต็กและซุนพุยว่าท่านทั้งสองจงกลับบ้านก่อนเถิดข้าพเจ้าจะเที่ยวตามหาเสียเจียะเอง ฝ่ายเปากังแลเห็นเซ็กคัวหงก็ร้องถามว่าถ้าท่านจะไปตามเสียเจียะแล้วจงตามเรามาทางนี้ เซ็กคัวหงได้ฟังดังนั้นก็มีความปลาดใจ จึงถาม

(ยังมีต่อ)

จีนโน สยามวารศัพท์

ข่าวโทรเลขรอยเตอร์

เตมปเซย์ชนะอีก

ลอนดอน ๕ กรกฎาคม

มีข่าวแจ้งมาจากเมืองเซลบีในมณฑลอนตาริโอ (อเมริกา) ว่าในการชกมวยสำหรับน้ำหนักมากเพื่อชิงตำแหน่งแชมเปียนชิปของโลกนั้น แย็คเตมปเซย์ได้ชกชนะทอมมีกิบบอนส์

ณีสินและการเงินของอังกฤษ

ลอนดอน ๕ กรกฎาคม

ณสภาเข้าสัออฟคอมมอนส์, เมื่อแถลงการณ์ในที่ประชุมเพื่อรับรองงบประมาณเปนครั้งที่๓นั้น เซอร์ดับลยูยอยน์สันฮิคส์กล่าวว่า รัฐบาลอังกฤษได้ชำระณีสินเปนจำนวน ๔๔๙,๐๐๐,๐๐๐ ปอนด์เสร็จไปในปี๑๙๔๐ นั้นแล้ว และเปนอันว่า ได้หมดณีสินกับต่างประเทศแล้ว เว้นแต่ณีสำหรับอเมริการายเดียวที่ยังชำระไม่หมด อนึ่งนายมัลด์วินอรรคมหาเสนาบดีแถลงว่า ตามพอลิซีของรัฐบาลในเรื่องเศรษฐกิจนั้นมุ่งหมายที่จะกำหนดราคาสรรพสิ่งต่างๆให้เปนแบบแผน แต่เขามีความเห็นว่ายังไม่ถึงเวลาที่จะจัดในเรื่องออกบัญญัติว่าด้วยราคาทองคำ

งบประมาณซึ่งได้นำออกอ่านเปนครั้งที่๓นั้น มีผู้เห็นชอบด้วยโดยคะแนน ๒๔๙ ต่อ ๑๔๕

การหยุดงานในอังกฤษ

ลอนดอน, ๕ กรกฎาคม

การหยุดงาน(สไตรค์)ของพวกกรรมกรตามอุเรือได้แพร่หลายหนักหนายิ่งขึ้น กรรมกรได้หยุดงานแล้วมีจำนวน ๒๕,๐๐๐ คน รวมทั้งที่ในลอนดอน ๑๔,๐๐๐ คนด้วย

ความตึงเครียดในเรื่องเขตรูห์

ลอนดอน, ๕ กรกฎาคม

ได้เปนที่เข้าใจกันว่า เมื่อเช้านี้ไวส์เคานต์เดอร์ซันได้แถลงเรื่องราวตามที่ได้พูดจาโต้ตอบมาแล้วกับอรรคราชทูตฝรั่งเศส และเบิ้ลเยียมเมื่อขันวานแก่สภาบดีสภา เรื่องที่กล่าวนี้เปนเรื่องที่เกี่ยวกับเขตรูห์ ซึ่งได้ปกปิดเปนความลับในหมู่คณะข้าราชการ เพื่อไม่ให้ทราบกันว่า สัมพันธมิตรได้มีความเห็นแตกต่างรัดกันอย่างไร

มีคำรับกันอยู่แล้วว่าประพฤติเหตุได้เปนไปอย่างหนักหนามาก และซึ่งการพูดจากันในเวลานี้จักต้องมีข้อเด็ดขาดอันเกี่ยวกับความสัมพันธ์ระหว่างอังกฤษ

เหตุการณ์ในไอร์แลนด์ การลงไทษแก่ผู้กระทำผิด

ลอนดอน ๕ กรกฎาคม

อาร์ดโอเมรียง และ แม็คเกรท ถูกลงไทษจำคุกคนละ ๒ ปี ส่วนคนอื่นอีก ๔ คน คือ กัลวิน, มูลาร์กี, ฟลินน์ และเฟล็มมิ่ง ถูกจำคุกคนละ ๑ ปี ศาลได้ปล่อยตัวมะโฮนี, เพราะพิจารณาเห็นว่าไม่มีความผิด (คนเหล่านี้ต้องหาว่าทำการยุยงให้เกิดเหตุจลาจล)

ข่าวโทรเลขฮาวาศ

รถไฟเกิดอุบัติเหตุ

ปารีส ๑ กรกฎาคม

มีข่าวแจ้งมาจากกรุงบุคาเรสต์ว่า ได้เกิดเหตุรถไฟโดนกัน ซึ่งเปนเหตุทำให้คนตาย ๑๐ คนกับต้องบาดเจ็บ ๕๐ คน

รองประธานาธิบดีต้องเหตุฆาฏกรรม

ปารีส, ๑ กรกฎาคม

ที่มืองคาราคัสแจ้งข่าวมาว่า นายโกเม็ซรองประธานาธิบดีแห่งประชาภิบาลเวนซูเลได้ถูกเหตุฆาฏกรรมตายเสียแล้ว

(หมายเหตุ ประธานาธิบดีแห่งประชาภิบาลนี้คือนายพลยวนวิเซ็นต์โกเม็ซ รองประธานาธิบดีที่๑ คือนายพลยวนซี, โกเม็ซ, และนายพลโยซีวิเซ็นต์โกเม็ซ เปนรองประธานาธิบดีที่๒ ข่าวข้างบนน่าจะหมายความถึงรองประธานาธิบดีที่๑)

แจ้งความ

นายเตียงเบ็งยี่ห้อจีนเฮ่ง ร้านขายเครื่องทองรูปพรรณตำบลบางลำภูบน ห้องเลขที่๗๗ ได้เซ็งบรรดาสรรพสิ่งของเครื่องทองรูปพรรณให้แก่ข้าพเจ้าแล้ว

เหตุนี้ผู้หนึ่งผู้ใดมีหนี้สินเกี่ยวข้องแก่นายเตียงเบ็งยี่ห้อจีนเฮ่งประการหนึ่งประการใด โปรดนำหลักถานมาชี้แจงแก่ข้าพเจ้าภายในกำหนด ๗ วันนับแต่วันที่ข้าพเจ้าประกาศหนังสือพิมพ์ต่อไป ถ้าพ้นกำหนดนี้แล้ว ข้าพเจ้าจะไม่รับผิดชอบกิจการหนี้สินของนายเตียงเบ็งยี่ห้อจีนเฮ่งเปนอันขาด

ข้าพเจ้า ยี่ห้อกองฮะเฮ่ง
ร้านขายเครื่องทองรูปพรรณตำบลบางลำภูบน จังหวัดพระนคร

๕/๔/๒๔๖๖ ๗.๗.

ประกาศ

ยาคอเดอร์รามิกซ์เจอร์ ซึ่งถูกกักไม่ให้ขายนั้น บัดนี้ได้รับอนุญาตแล้ว ยานี้ปรากฏว่าได้ช่วยชีวิตของผู้ที่เปนอหิวาตกะโรค หรือท้องร่วงมามากแล้ว จนท่านผู้ดีหลายท่านต้องมียาชนิดนี้ไว้ติดบ้านเสมอ และติดกะเป๋าเมื่อเวลาไปรับราชการในระหว่างฤดูที่มีอหิวาตกะโรคนั้นด้วย จึงแสดงให้เห็นว่ายานี้มีคุณประโยชน์เมื่อเปนโรคอหิวาต์มากเพียงไร จึงขอกราบเรียนมาให้ทราบ ถ้าท่านผู้ใดต้องการขอเชิญไปซื้อที่ห้างเดียมฮั่วเส็งเอนโก ตำบลสัพพเทวดี

แจ้งความ

ยาขนานวิเศษของหมอมอร์ส

Dr. Morse's Indian Root Pills

คำอธิบายเรื่องต้องผูกเปนพรรดึก

การที่ต้องผูกเปนพรรดึกนั้น เปนรากเง่าแห่งความเจ็บไข้สำหรับบุรุษและสตรี ซึ่งถ้าจบเปนเข้าแล้วใน ๑๐ ส่วนจักต้องบังเกิดความเจ็บไข้ถึง ๙ ส่วน และเมื่อเปนเช่นนั้น อาการแห่งอวัยวะส่วนอื่นก็หรุดโทรมลง และอาการนี้เมื่อเข้าจับโลหิตแล้ว ก็จะเลยแล่นซาบซึมไปทั่วส่วนสรรพางค์กาย กระทำให้เกิดอาการปวดศีรษะ เกิดความพิการภายใน นอนไม่หลับ หัวใจพลุกพล่าน, เบื่ออาหาร, ธาตุภายในอ่อน และเกิดปวดเมื่อยตามเส้นประสาท เปนวรรณโรคภายในต่างๆ และถ้าปล่อยให้เปนอยู่แล้ว จะทำให้ปวดท้องและปวดร่องท้องที่ขับน้ำปัสสาวะด้วย

เพื่อที่จะรักษาความสำราญแห่งร่างกายนั้น จำเปนจะต้องทำให้อวัยวะภายในเปนปรกติ คือมีการชำระอ้างทุกๆ ๒๔ ชั่วโมง ซึ่งนี้เปนเหตุผลอย่างหนึ่งซึ่งมักคิดไม่ถึง ผู้ดีศรีและเด็กมักจะต้องรับผลนี้มากที่สุด

ยาบำบัดโรคอันมีคุณประโยชน์สำหรับครอบครัวแท้นั้น ก็คือยาชื่อ "อินเดียนรูตปิลส์" ของหมอมอร์ส อันมีชื่อเสียงดีเยี่ยมคุณกว้างขวาง สามารถบำบัดโรคใดๆ ได้ตามความปรารถนา และเพื่อป้องกันอาการที่ต้องผูกเปนพรรดึกดังกล่าวแล้ว ควรรับประทานยานี้ตั้งแต่เม็ด๑ ถึง ๔ เม็ดทุกๆ วัน จนกว่าอาการแห่งอวัยวะภายในจะมีความศุขเปนปรกติ

สาเหตุทำให้อาหารย่อย

เปนการเคล้าอาหารรวมกัน และเปนวิธีอย่าง๑ สำหรับบำรุงร่างกาย

อาหารที่เราบริโภคประทานเข้าไปนั้น ไม่ใช่เปนเครื่องบำรุงร่างกายโดยตรง แต่การทำให้อาหารย่อยและอาหารเคล้ารวมกันย่อมเปนวิธีบำรุงร่างกายให้เปนปรกติศุข เมื่อท้องและอวัยวะส่วนอื่นมีอาการแปรปรวน และอาหารที่รับประทานที่ไม่ย่อยตามสมควรแล้ว จะเปนเหตุทำให้ร่างกายหรุดโทรม ปราศจากกำลังและมีอาการผิดปรกติ แต่การที่อาหารที่รับประทานไม่ใคร่ย่อยก็เกิดจากการปรุงไม่ดีหรือรับประทานเมื่อกำลังเหนื่อยเพลียด้วยอากาศร้อน ดังที่จะกำจัดเหตุทั้งนี้ได้ และเพื่อความสำราญแห่งร่างกายก็มีอยู่แล้วคือ ยาอินเดียนรูตปิลส์ของหมอมอร์ส ซึ่งจะช่วยทำให้อวัยวะหรือท้อง หรืออาการแปรปรวนอย่างอื่นในร่างกายของท่านกลับสมบรูณขึ้นเปนปรกติโดยปราศจากโรคาพยาธิบีดเบียน

ต้องการซื้อชมดเช็ดอย่างแท้

เนื่องจากมีผู้ชอบรับทาน

ยาโสมกลั่นของซิยินกุ้ย

เพราะเปนยาที่ถูกกับโรคของมหาชนโดยมาก
กระทำให้ชมดที่เลี้ยงไว้
เช็ดได้ไม่พอใช้

ฉนั้นท่านผู้ใดมีชมดเช็ด

อย่างแท้ โปรดนำไปที่

ห้างน้ำมนวิริยะพานิช

ประตูสามยอด กรุงเทพฯ

ไม่ว่ามากน้อยท่าใด

ถ้ามริสุทธิ์แล้ว

จะได้ซื้อไว้ทั้งสิ้น

โทรศัพท์ ๙๗๖

ยาอุทัยยาจักรทิพย์

ตราพระสุริโยทัย

ยาอุทัยและยาจักรทิพย์ตราพระสุริโยทัย มีจำหน่ายที่ร้าน บี. ตองหว เปนยาน้ำแดงรับประทานแก้ลมวิงเวียน มืดหน้าตามัวอ่อนเพลียใจคอโหมนอกจากแก้ลมต่างๆ แล้วยังเปนยาแก้ผิดสำแดงแลแก้โรคอื่นๆ ดังฉลากบีแจ้งบีดกับขวดอยู่แล้ว

ยังมียาน้ำที่คู่กับยาเหล่านี้ คือ พยอมไพร ยาแก้สิวแลฝ้า ซึ่งมหาชนพอใจนับถือว่าเปนยาศักสิทธิ์ใช้แก้สิวแลฝ้าดีกว่ายาขนานอื่นๆ ที่จำหน่ายตามตลาดยิ่งกว่านั้นยังใช้เปนแป้งอาบน้ำมันถูกกว่าน้ำอบที่กลั่นอีกโสดหนึ่งด้วย

อย่าลืมหวีกายสิทธิ์ อย่างเอกมีขายเฉพาะที่ร้านนี้แห่งเดียว สำหรับแก้ผมหงอกผมแดงต่างรับรองว่าใช้แล้วจะติดใจ กับมียาต่างๆ รักษาโรคด้วย เชิญท่านไปที่ร้านนี้แล้วจะชอบหายาต่างๆ ได้หลายสิบชนิด

บี. ตองหว

ตึกแถวพระภักดีเรเสรฐ
เหนือปากตรอกช่องกงแลเชียงใช้ยงค์

จังหวัดพระนคร

แจ้งความ

ขอแจ้งความให้ทราบทั่วกัน ด้วยบัดนี้ร้านข้าพเจ้าได้ว่าจ้างนายช่างฟอกหนังที่เคยมีชื่อเสียงโด่งดังมาแล้ว เข้ามาในประเทศสยาม สำมารถที่จะทำเครื่องหนังต่างๆ ออกแบบตามสมยนิยมได้ทุกชนิดได้อย่างประณีตบรรจง แลใช้ได้ทนทานไม่ผิดกับของที่มาจากต่างประเทศเลย บัดนี้ได้ทำสำเร็จไปแล้วมีหลายอย่างชนิด ทั้งราคาก็คิดพอสมควรเท่านั้น ถ้าท่านต้องการแล้ว ขอเชิญมาชมที่

หนังอย่างที่หนึ่งต้องมีตราเช่นนี้ ประทับตราสำคัญ 田 田田

อย่างที่สอง 田田 อย่างที่สาม 田

บริษัทตงเซียม

โรงทำหนัง

ตำบลถนนราชวงษ์ริมคลองเก่งฮ้า

จีนโนสยามวารศัพท์

วันเสาร์ ที่ ๗ กรกฎาคม พ.ศ. ๒๔๖๖
แรม ๑๐ ค่ำ เดือน ๘ ปีกุญเบ็ญจศก ๑๒๘๕

เสื่อมอิศรภาพ

คดีที่น่าเอาใจใส่

ปลัดจังหวัดต้องอาญาจำคุก

ข้างล่างนี้ เปนคำพิพากษาของศาลจังหวัดเลย หมายลำนวนคดีแดงที่ ๒๗/๒๔๖๖ และ ๗/๒๔๖๖ ลงวันที่ ๕ มิถุนายน พ.ศ. ๒๔๖๖ ลำนวนแรก เปนคดีอาญาลำนวนหลังเปนคดีแพ่งระหว่างนายจ้อยผู้ฟ้องโจท รองอำมาตย์โท หลวงประจำจันทเขตร์จำเลย เรื่องทำให้เสื่อมเสียอิศรภาพกับเรื่องเรียกค่าเสียหาย ความในคำพิพากษาซึ่งวินิจฉัยรวมเปนเรื่องเดียวกันมีว่า:—

สำเนาคำพิพากษา

คดีสำนวนนี้ สำนวนหนึ่งโจทฟ้องและร้องขอให้ลงโทษจำเลยฐานทำให้เสื่อมเสียอิศรภาพ สำนวนหนึ่งฟ้องเรียกค่าเสียหาย มีข้อความอย่างเดียวกันโดยกล่าวมีวันที่ ๒๓ ธันวาคม พ.ศ. ๒๔๖๕ เจ้าพนักงานจับโจทหาว่าลักทรัพย์ส่งมาจังหวัด จำเลยเปนปลัดจังหวัดรักษาราชการแทนผู้ว่าราชการจังหวัด ได้สั่งขังโจทไว้ยังเรือนจำ โจทต้องขังอยู่ ๒ เดือน ๘ วัน จำเลยหาได้จัดการฟ้องศาลหรือปล่อยโจทตามน่าที่ อันพึงจะทำไม่ ในระหว่างที่โจทต้องขัง โจทต้องรับทุกข์เวทนาแสนสาหัส ต้องถูกผู้คุมและนักโทษรามในเรือนจำหลายครั้ง จึงขอให้ลงโทษจำเลยตามกฎหมายลักษณอาญามาตรา ๒๗๐-๒๗๑ และเรียกค่าเสียหายเปนเงิน ๕๐๐ บาท

จำเลยให้การต่อกันยกตัวว่า การที่โจทต้องขังมิใช่โดยความเจตนาหรือประมาทของจำเลย เปนโดยเจ้าน่าที่ไม่ทำหมายสั่งปล่อยมาให้ จำเลยเชื่อตามคำสั่งของจำเลยที่ได้สั่งปล่อยโจทไว้ตัวในวันที่อัยการเสนอลำนวนนั้น กับชี้แจงเหตุอื่นๆ ยืดยาวอีกหลายอย่าง ส่วนค่าเสียหาย จำเลยคัดค้านว่าที่โจทฟ้องเรียกเงิน ๕๐๐ บาท เกินกว่าที่โจทควรจะได้ ขอให้ยกฟ้องโจทเสีย

คดีนี้ศาลรวมพิจารณาตามท้องสำนวนได้ความว่า เมื่อเดือนมกราคม พ.ศ. ๒๔๖๕ จนถึงเดือนมีนาคม จำเลยเปนผู้รักษาการแทนพระยาบรมราชบรรหารผู้ว่าราชการจังหวัดเลย ซึ่งเวลานั้นลาไปกรุงเทพฯ ระหว่างนี้อำเภอต่างชายได้ส่งตัวโจทและสำนวนการไปส่วนมาจังหวัดหาว่าโจทเปนผู้ร้ายลักฝ่ายของนายพน จำเลยรับส่งลำนวนและตัวโจทแล้ว ได้ส่งลำนวนให้อัยการหมายสั่งขังลงวันที่ ๑๗ มกราคม พ.ศ. ๒๔๖๕ รุ่งขึ้นวันที่ ๑๘ เดือนนั้น อัยการเสนอความเห็นต่อจำเลยว่า หลักฐานไม่พอ ควรปล่อยโจทไป จำเลยได้มีคำสั่งในวันนั้นว่า ให้ปล่อยโจทตามความเห็นอัยการ เมื่อจำเลยมีคำสั่งปล่อยโจทแล้ว แต่จำเลยหาได้มีหมายสั่งปล่อยไม่ โจทถูกขังอยู่ในเรือนจำแต่วันนั้นมาจนวันที่ ๒๖ มีนาคม พ.ศ. ๒๔๖๕ อ้ายเขียวนักโทษมีกิจมาศาล โจทได้ให้อ้ายเขียวทำคำร้องแจ้งฟ้องแล้วฝากอ้ายเขียวมายื่นศาลกล่าวโทษจำเลย การยื่นฟ้องโจทร้องว่าตนต้องถูกขังอยู่นำฟ้องมายื่นไม่ได้ ขอให้ศาลเรียกตัวโจทมาจัดการยื่นฟ้องวันนั้นทันที ศาลได้มีจดหมายถึงผู้ว่าราชการจังหวัด ซึ่งเปนเวลาที่จำเลยยังเปนผู้รักษาการแทนอยู่ให้ส่งตัวโจทมาศาล จำเลยรู้สึกว่าถูกฟ้องจึงได้สั่งปล่อยโจท รวมเวลาที่โจทต้องขังอยู่จนวันจำเลยปล่อยถึง ๖๙ วัน

แต่เหตุที่โจทต้องขังจะเปนโดยจำเลยเจตนาแกล้งละเลยหรือเปนโดยความประมาทของจำเลยนั้น ความข้อนี้ได้ความว่า นับแต่จำเลยสั่งขังโจทแล้ว ต่อมาวันที่ ๒๐ เดือนนั้นเจ้าน่าที่ก็ได้ทำหนังสือถึงอำเภอให้จำเลยเซ็นบอกเหตุว่าได้ปล่อยโจทไปแล้วอีกครั้งหนึ่ง นอกนั้นพยานรง ได้เสนอบาญชี ร, ท, ๒๙ เปนบาญชีรายวันบอกจำนวนแลประเภทนักโทษที่ต้องคุมขังอยู่ในเรือนจำ ซึ่งเปนกิจของจำเลยที่จะต้องตรวจอยู่ทุกวันว่านักโทษประเภทใดต้องขังอยู่บ้าง บาญชีนี้มี ๕ ช่อง คือ ๑ ช่องบอกว่าคนโทษนั้นแปลว่านักโทษที่มีคำตัดสินของศาลเด็ดขาด ๒ คนโทษระหว่างอุทธรณ์ ฎีกา ๓ ระหว่างพิจารณา ๔ ระหว่างไต่สวน ๕ คนฝาก บาญชีช่อง ๔ หมายความว่าเปนคนมีหมายสั่งขังของผู้บัญชาการเรือนจำ ช่อง ๕ หมายความว่า เปนคนที่เจ้าน่าที่อื่นมีหนังสือฝากขังไว้ชั่วคราว นอกจากนี้โจทมีนายส่วงผู้คุมเบิกความว่าเมื่อระหว่างโจทต้องขังอยู่ พยานเคยบอกนายบัวทองเสมียนมหาดไทย ๒ ครั้งให้ไปบอกจำเลยว่าโจทถูกขังมานานแล้วไม่เห็นจัดการอย่างไร พยานบอกครั้งแรกแล้วต่อมาสัก ๓๕ วัน พยานพบนายบัวทอง พยานได้ถามว่าบอกจำเลยหรือเปล่า นายบัวทองว่าลืม พยานจึงสั่งนายบัวทองอีกให้บอกจำเลยจงได้ นายบัวทองรับคำว่าจะบอกให้ได้ แต่แล้วนายบัวทองจะบอกหรือเปล่าพยานไม่รู้ แลไม่เห็นจำเลยสั่งปล่อยโจท ตอจากนั้นมาอีก ๔—๕ วัน โจทก็ฟ้องจำเลยเรื่องนี้ นอกนี้โจทสืบว่าระหว่างต้องขัง โจท

ฝ่ายจำเลยนำสืบอ้างตัวเองเปนพยานชัดเจ้าน่าที่ผู้น้อยว่า ไม่เรียนหมายสั่งปล่อยมาให้จำเลยเซ็นในวันที่จำเลยสั่งปล่อย เมื่ออัยการเสนอความเห็นให้ปล่อยโจทแล้ว จึงเปนเหตุให้จำเลยไม่ได้ปล่อยโจท แต่เจ้าน่าที่เหล่านี้มาเปนพยานจำเลย เช่นขุนสฤษดิ์ฯ จำจังหวัด นายบัวทองเสมียนซึ่งมีน่าที่คอยรับคำสั่งจากจำเลย ชัดว่าอัยการไม่ส่งลำนวนมาให้เรียนหมายสั่งปล่อย แต่นายบุ่นเสมียนอัยการพยานจำเลยเหมือนกับผู้เปนเจ้าน่าที่นำลำนวนแลความเห็นอัยการมาเสนอจังหวัด กลับเบิกความว่า ไม่ใช่น่าที่ของอัยการฯ มีน่าที่ทำความเห็นมาส่งให้ขุนสฤษดิ์ฯ จำจังหวัดฯ เปนผู้นำเสนอผู้ว่าราชการจังหวัดเอง เสนอแล้วต้องส่งลำนวนให้อัยการเก็บ เรื่องนี้พยานได้นำลำนวนแลความเห็นไปส่งให้ขุนสฤษดิ์ฯ แล้ว ภายหลังเจ้าน่าที่ทางมหาดไทยส่งลำนวนกลับคืนไปให้อัยการเปนอันเข้าใจกันว่า จังหวัดได้ปล่อยผู้ต้องขัง (คือตัวโจท) ไปแล้ว พยานจึงได้แทงจำหน่ายบาญชีแลเก็บลำนวนไว้ตามระเบียบ

โจทจำเลยต่างนำสืบตอนข้อหาว่าถูกขังมีเพียงนี้ เห็นว่าเค้าความพอฟังเปนยุติได้ว่าการที่จำเลยสั่งขังโจทไว้แล้ว เมื่อมีคำสั่งปล่อยจำเลยมิได้ออกหมายสั่งปล่อยไปตามระเบียบ เปนเหตุให้โจทต้องขังอยู่นมนานนั้น คงมิใช่ความตั้งใจแกล้งกลั่นมิได้ แต่อย่างไรก็ดีเอาเปนว่าชั้นต้นจะเปนจำเลยหรือเจ้าน่าที่รองจำเลยพลั้งเผลออย่างใดอย่างหนึ่งในสองอย่างนี้ก็ตาม แต่เหตุไรเล่าวันต่อๆ มาจำเลยควรจะรู้หรือมีเหตุที่ควรจะรู้ได้ว่าโจทยังต้องขังอยู่ เพราะถัดวันที่จำเลยสั่งขังมาไม่กี่วัน คือวันที่ ๒๐ มกราคมนั้น จำเลยยังได้เซ็นหนังสือบอกอำเภอว่าได้ปล่อยโจทไปแล้ว น่าจะสะกิดใจให้ระลึกได้ประการหนึ่ง แลจำเลยรับการเสนอบาญชีรายวันบอกจำนวนแลประเภทนักโทษที่ต้องขังจากพระมรงค์เนืองๆ บาญชีนี้มีช่องบาญชีที่บอกคนต้องขังซึ่งเปนกิจของจำเลยผู้รับเสนอจำต้องสำเหนียกเอาใจใส่ยิ่งนัก คือช่อง ๔ บอกคนต้องขังระหว่างไต่สวน แลบาญชีช่อง ๕ บอกคนฝากขัง โจทนี้เปนคนต้องขังระหว่างไต่สวนก่อนฟ้องศาล บาญชีช่องนี้นับแต่วันที่ ๑๗ มกราคม พ.ศ. ๒๔๖๕ ซึ่งโจทถูกขังมาจนถึงวันที่ ๒๖ มีนาคม คนขังอยู่ในช่องนี้ไม่มีว่างเลยสักวันเดียว อย่างน้อยมีอยู่ ๑ คน ส่วนวันอื่นๆ ก่อนโจทถูกขัง บาญชีช่องคนขังระหว่างไต่สวนนี้บางวันยังมีขาดว่างไม่มีคนขังอยู่เลยก็มี ทั้งนี้ในระหว่างโจทต้อง

เรื่องนายหย่องกร่อด

มาจะกล่าวบทไป ถึงนายหยองกรอด, ออดแอดเหลือ มีหนังหุ้ม, กระดูกไว้, ไม่มีเนื้อ เปนชาติเรือ, ชาวลำปาง, ท้องกางใด เข้าทำงาน, ก็ไม่ได้, เขาไม่รับ แรงสำหรับแบกหาม, เพราะความไง่ ไม่มีติด,ตัวตน, จึงทนไข วันหนึ่ง, โงเงมาหาเพื่อนรัก

ครั้นถึง, จึงเล่า, เค้าความว่า ขอยา, เพื่อนดู, เพราะรู้จัก เพื่อส่งสาร, ถามใต้ตั้งใจชัก เมื่อตระหนัก, ทราบแน่ ก็แนะนำ บอกชื่อกำลัง, เขากวางดี เปนยาที่, บำรุงให้ร่างกาย ขำ, ห้างเพ็ญภาค, มีขายไว้ปรำจำ เปนของสำหรับความสุข, ทุกผู้

บัดนั้น นายหยองกรอด, ฟังแจ้งเหตุผล จึงรีบไปซื้อยามาบัดดล ก็ตั้งต้นกินหวัง, ตั้งใจลอง หนึ่งขวด, สองขวด, และสามขวด, เจ็บปวดปัดวาย, หายพม่นหมอง ภายในสอง, สัปดาห, พละพอง, แคล่วคล่อง, สมบูรณ์ พูดสุขจริง

เพราะเหตุ, ว่ายากำลัง, เขากวาง นี้, ปรุงโดยมี, เครื่องยาหยิบหลายสิ่ง ผู้เคยใช้, ชมทั่วหน้า, ยาประวิง, เปนยอดยิ่งยาบำรุง, กำลังเลย

นายนิยมเขากวาง

โฮเตลไทเผง

โฮเตลไทเผง โฮเตลไทเผง

เปิดวันที่ ๔ เดือน กรกฎาคม พ.ศ. นี้

ท่านที่ต้องประสงค์ความสดวกกายสดวกใจเปนสิ่งที่หายากที่สุด ทุกๆ ท่านคงไม่ประดิเสธ เมืองเชียงใหม่เปนเมืองที่น่าเที่ยวน่าชมฉันใด ทุกๆ ท่านคงจะได้ยินได้ฟังจนชินหู เมื่อการเที่ยวสดวกขึ้นเช่นนี้ ย่อมเปนทางที่ให้ท่านผู้ที่ไม่เคยเห็นไม่เคยไปนั้นกระหายจะขึ้นไปเที่ยวไปชมบ้าง แต่ก็ยังมีสิ่งหนึ่งกระทำให้ท่านต้อใจ สิ่งนี้และคือที่ท่านต้องการที่พักสดอาด พร้อมทั้งอากาศปรอดโปร่งนั้น ต่อไปท่านไม่ควรวิตกว้าพเจ้าพะยามที่สุดที่จะให้ท่านได้รับความผาสุก และทั้งจะไม่เปลืองโขหุ้ยเหมือนกับท่านที่พักที่อื่น กินก็แพงพักก็แพง ทำเลหรือไม่เหมาะกับท่านที่จะพัก เปนต้นว่าจะไปจะมาที่ก็เดือดร้อนฉนั้น ต่อไปท่านควรดวงชิมดูรสของโฮเตลไทเผง มั่งว่าจะมีรสเด็มมันหวานอย่างไร ข้าพเจ้าอาจคุยได้เต็มปากเมื่อท่านพักโฮเตลไทเผงแล้ว ท่านจะไม่ต้องหยิบสตางค์ออกจากกระเป๋ารองท่านให้เกิดยวดยาน เปนต้นเช่นรถลากหรือรถม้า ข้าพเจ้ายินดีจะนำรถยนต์มารับ และส่งท่านขึ้นรถไฟเปนต้น ส่วนอาหารจะต้องการจีนหรือฝรั่งเปนเรื่องรณะ ท้องพักหรือก็ไม่แพง ความสอาดหรือก็อาจคุยได้เต็มปาก ฉนั้นก่อนที่ท่านจะขึ้นไปชมนครเชียงใหม่ ท่านควรคิดถึงโฮเตลไทเผง ที่ตั้งอยู่ถนนวิทยานนท์ หลังโรงไปรษณีย์ ท่านจะได้รับความสดวก

อัตราค่าห้องพักดังนี้

สำหรับห้องชั้นที่ ๑ คนเดียว ๑ บาท ๒ คน ๑ บาท ๕๐ สตางค์

สำหรับห้องชั้นที่ ๒ คนเดียว ๖๐ สตางค์ ๒ คน ๑ บาท

ลงนาม ตันยกซี เจ้าของ
ลงนาม ฮั่นเฮงพง ผู้จัดการ

ด ๑๕ ๓/๖๖ ๑ ด.

น้ำพริกเผาอย่างดี

ตราผู้หญิงนั่งบนดอกพริก

น้ำพริกเผา มีจำหน่ายโดยมากอย่างดีที่สุด คือตรารูปผู้หญิงนั่งบนดอกพริก ดังพิมพ์รูปไว้นี้ รับรองว่าทำโดยความสอาดแลบริสุทธิ์ เลือกล้วนเครื่องที่จะบรุงเฉภาะของใหม่ๆ แลดีทั้งนั้น ได้รับความพอใจแลสรรเสริญจากผู้ซื้อเสมอ นับว่ามีผู้อุดหนุนซื้อเพิ่มขึ้นเปนลำดับดอดมา จนแพร่หลายจำหน่ายไปต่างประเทศโดยมาก (น้ำพริกเผา) เปนอาหารชนิดหนึ่งคือคลุกกับเข้าร้อนๆ รับประทานในความกันดาร หรือคราวเบื่ออาหารอื่นๆ ซึ่งสดคาว (น้ำพริกเผา) มีประโยชน์การจิ้มต่างๆ เช่นเอาน้ำพริกเผา ๑ ส่วน บรุงมะนาว น้ำปลา น้ำตาลลงตามสมควรพอเหมาะ จิ้มเนื้อปิ้งดีนัก ยังจะใช้กราพล่าแลยำต่างๆ ซึ่งจะเหมาะกับการนี้ได้ทั่วไปฯ น้ำพริกเผาอย่างดีชนิดนี้อาจจะจูงรสอาหารอื่นๆ ให้โอชาขึ้นมากมีขายส่งขายปลีกที่บ้านแม่เล็ก ซีห้อเซงหลี ป่าวัดเกาะ บ้านอยู่ริมลำแม่น้ำเหนือศาลเจ้าแม่ทับทิม ใกล้ถนนทรงวาดกรุงเทพฯ มีจำหน่ายที่ตึกยี่ห้อ ไท้อันตำบลถนนสำเพ็ง กรุงเทพฯ

มีจำหน่ายที่ร้านนานครูญ ราย ยาอยู่ที่ตลาดท่าเรือพระพุทธบาท กรุงเก่า มีจำหน่ายที่ร้านยี่ห้อเต็กซุ่งฮะ ปากตรอกศาลเจ้าทับทิม ใกล้ถนนทรงวาดกรุงเทพฯ

ด.๒๗ ๑ ๖๖

จุกซังหลั้ม

ช่างทำและระบายสีเขียนภาพบนกระจก ถ้าท่านต้องประสงค์จะทำกระจกอย่างดีแลเขียนรูปภาพต่างๆ อย่างปราณีตงดงามแล้ว ขอเชิญมาที่ร้านยี่ห้อจุกซังหลั้ม จะได้ตามความต้องการของท่านทุกเมื่อแลทุกชนิด

ห้องน่าเบอร์ ๒๕ สามยอด
จังหวัดพระนคร

สมัยที่ควรนิยมใช้
ยางคอทร์
เปนยางที่ทำให้ท่านประหยัดทรัพย์ น้อยลง
แต่ควรใช้ยางที่ดีที่สุด

ขนาด ๗๑๐–๙๐	ราคา ๔๐.๐๐ บาท
,, ๗๖๐–๙๐	,, ๔๔.๐ ๐บาท
,, ๘๑๕–๑๐๕	,, ๕๖.๐๐ บาท
,, ๓๐–๓ ๑/๒	,, ๓๗.๐๐ บาท
,, ๓๐–๓ ๑/๒ นำเบอร์พิเศษ (๕๕)	,, ๓๐.๐๐ บาท

ยางกู๊ดริชได้ มีชื่อ เสียง มา ๑๘ ปีมา แล้ว แลทำยางคอร์ด ขึ้นใหม่

สยามโมเตอร์เวอกส

เปนเอเย่นต์ ขาย

บริษัททูร-บูรพาออกซิเยน
และแอสเซติเล็น ท.จ.ก.

ด้วยบริษัทในเวลานี้พึ่ง ได้รับ เครื่องเชื่อม เนื้อ เหล็กโดย กระแสไฟฟ้า สำหรับ ไว้ ทำ การ ซ่อม หม้อ น้ำต่าง ๆ

บริษัท ได้เตรียม พร้อม สรรพ ที่จะ รับ ทำ การ ซ่อม หม้อน้ำ โดยวิธี ที่กล่าว มา ข้างบน นี้ ทั้งจะ ปฏิบัติ ให้ ถูก ต้อง ตาม ประ สงค์ ของ พนัก งาน เซอร์เวร สากล (ลอยด์) และ กรม เจ้า ท่า ด้วย

ถ้า มีเหตุต้อง การ โปรด โทรศัพท์ เบอร์ ๑๒๗๗ แผนกเครื่อง กล เพื่อจะได้ ไป ตรวจ ดูสิ่ง ของ ที่จะให้เชื่อม และ จะ ได้ กำ หนด ราคา ให้ ท่านด้ย

มีของ ไว้ จำหน่าย เสมอ, เช่น ลม อ็อก ซิเยน แก๊ศ แอสเซติ เลน แลน้ำ มรด การ์ บอน นิก (สำ หรับ ทำน้ำเลม นิค) กับ มี เครื่อง อาไหล่และ ของ ใช้ ต่าง ๆ สำหรับ เครื่อง เชื่อม ไฟแก๊ศ แลไฟฟ้าเสมอ

บริษัท อี.ซี.โมโน เปนเอเย็นต์จัดการ

โรงงานตั้งอยู่ ใน ตรอก กับ ตัน บุช
ริม ฝั่ง แม่ น้ำ เจ้า พระ ยา
โทรศัพท์ ๑๓๙๗

การซ่อมแซมรถฟอร์ด

การซ่อม แซมรถมี อยู่ ๒ ทาง คือ

วิธี ของ เรา	วิธีอย่าง อื่น
เลือก ใช้ เครื่อง มือที่ดี	ใช้ คน ซ่อม แซม ที่ ไม่ มี ความรู้ และความชำนาญ
ใช้ เครื่อง อาหล่ย ที่แท้ จริง ของ รถ ฟอร์ด แทน เครื่อง เก่า และ ที่ เสีย แล้ว	ใช้เครื่องอาหล่ย ที่เสียหรือที่ เปน ของ เทียม แทนของ เก่า
ใช้ เครื่อง มือ ชนิดที่ ดียิ่ง และ เครื่องพิเศษ เช่น เดียว กับ ที่ บริษัท รถ ฟอร์ด ใช้ และ แนะ นำ ให้ ใช้	ใช้ เครื่อง มือ ชนิด ที่ ไม่ ดีพอ และเปน ของ ลว
ใช้ช่าว ยุโรปผู้ชำนาญเปนหัวน่า ซึ่งมีความรู้เปนพิเศษสำหรับแก้รถฟอร์ด	ใช้คนที่ปราศจากภูมิรู้และ ไม่ เอา ใจ ใส่ เปน หัวน่า
ต้อง เอา ใจใส่ในกิจการที่กระ ทำ จริง ๆ จน กว่า จะสำ เร็จเรียบ ร้อย เปน ที่ พอใจ แล้ว	หาได้เอา ใจใส่ใน กิจการที่ กระ ทำ จริง ๆ ไม่สักแต่ว่า ทำ ให้พ้น ๆ มือ ไป เท่า นั้น

เราได้ กำ หนดรา คา ค่า ซ่อม แซม อย่าง ย่อมเยาว์ วาง ไว้เปน หลัก แล้ว ซึ่ง อาจ จะทราบ ได้ ก่อน ลงมือ สั่งให้ ทำ งาน อันเครื่องอาหล่ย ต่างๆ ของเราก็ได้ กำหนดราคาไว้ แก่ผู้ จำ หน่ายทั้งหลาย เพราะ ฉนั้น ท่าน อาจ จะได้ ใช้ ของที่ ดีแท้ และ ถูก แก่ ค่า ซ่อม แซม ที่ สุด

เชิญ ปฏิบัติ ตาม วิธี ของ เรา เชิญส่ง รถ ของท่าน มาให้เราซ่อม แซม ซึ่งท่านจะได้ รับ ความ รับ ประกันด้วย

บริษัทบางกอกด๊อกจำกัดสินใช้

เปน เอเย่นต์ผู้เดียว สำหรับรถ ฟอร์ด

โทรศัพท์ ๑ ๕๖๑ ตรอกเจริญ ๑๕๔,๑๔๖๔๔

เหตุการณ์นอกกรุง

จังหวัดเชียงใหม่

ถอนแขวงตาย

นายสิ่งจะมีสำเหตุผิดพ้องหมองใจอยู่กับใครก็ตาม ครั้นเมื่อวันที่ ๑ กรกฎาคมศกนี้ ได้มีผู้ร้ายลอบเอามีดปลายแหลมแทงถูกที่สำคัญถึงแก่ความตายที่บ้านวัดราดท้องที่อำเภอสารภี

ความทราบถึงเจ้าน่าที่ เจ้าพนักงานนายอำเภอกับนายตำรวจได้ออกไปชันสูตรพลิกศพ แลสืบหาตัวผู้ร้ายต่อไป

จังหวัดสงขลา

ลอบฟันด้วยมีด

วันที่ ๒๗ มิถุนายนศกนี้ เวลาราว ๒ ท.ท. นายหมาหนับจะมีสำเหตุอยู่กับใครไม่ทราบ ตามวันเวลาที่กล่าวแล้วได้มีผู้ร้ายลอบเอามีดฟันถูกที่สำคัญจนใจตาย เหตุทราบถึงเจ้าน่าที่ นายอำเภอพร้อมด้วยตำรวจภูธรได้ออกไปไต่สวนชันสูตรพลิกศพ แลสืบหาตัวผู้ร้าย เหตุเกิดที่บ้านคำบลท่าหินท้องที่อำเภอรัตภูมิ จังหวัดสงขลา

จังหวัดนครศรีธรรมราช

ฟันสบองแตกตาย

ได้เกิดเหตุฆาตกรรมขึ้นที่คำบลท่าประจำท้องที่อำเภอร่อนพิบูลย์ ราย ๑ คือเมื่อวันที่ ๑ กรกฎาคมศกนี้ เวลาราว ๘ ล.ท. มีผู้ร้ายลอบเอามีดฟันถูกเขาผังสบองแตกจนใจตายในขณะนั้นเอง ความทราบถึงเจ้าที่ฝ่ายปกครอง พระสุนทรวรนายอำเภอได้ออกไปไต่สวนยังที่เกิดเหตุ แลพยายามสืบหาตัวผู้ร้าย

ชิงทรัพย์บนเรือน

เมื่อวันที่ ๒ กรกฎาคมศกนี้ เวลา ๑๐ ก.ท. เมืองได้มีผู้ร้าย ๒ คนถืออาวุธปืนขึ้นไปบนเรือนนั่งเทียงตรงเข้าแย่งเอาสิ่งของเครื่องใช้ไปรวมราคา ๒๕ บาทแล้วก็พากันหลบหนีไป เจ้าทรัพย์ไม่ปรากฏเห็นครั้นเหตุทราบถึงเจ้าน่าที่ชุนนางรานรักษ์ ปลัดอำเภอ ได้ออกไปไต่สวนยังที่เกิดเหตุ แต่ก็ยังไม่ได้รู้เรื่องรอยอย่างไร เหตุเกิดที่คำบลฉวางท้องที่อำภอฉวาง จังหวัดนครศรีธรรมราช

ลำปาง

ปล้นทรัพย์

เมื่อวันที่ ๒๐ เดือนก่อน เวลาเที่ยงคืนเศษ มีผู้ร้าย ๕ คนสรรพด้วยอาวุธสมคบกันเข้าปล้นบ้านนายติปะละ ผู้ร้ายคนเก็บทรัพย์ไปได้ ๑๒๐ บาท ๕๕ สตางค์ แล้วก็พากันออกจากบ้านไป เจ้าทรัพย์ไม่ทันเจ็บ เพราะหลบหนีทัน เมื่อเหตุทราบถึงเจ้าที่ พระสกลบุรินทรนายอำเภอ ได้ออกไปไต่สวนยังที่เกิดเหตุ แลยกติดตามผู้ร้าย เหตุเกิดที่บ้านคำบางนางพริก ท้องที่อำเภอเมืองเถิน จังหวัดลำปาง

ข่าวการค้าขาย

วันที่ ๗ กรกฎาคม พ. ศ. ๒๔๖๖

ค่าระวางเรือ

ฮ่องกงกับกรุงเทพฯ ๔๕ เซ็นต์ ต่อ ๑ หาบ

สิงคโปร์กับกรุงเทพฯ ๑๕ เซ็นต์ ต่อ ๑ หาบ

ราคาข้าวเปลือกในกรุงเทพ ฯ

ข้าวนครไชยศรี ตำโรงเกวียนละ ๗๔ บาท ตวงถังละ ๑๑ ปอนด์

ข้าวบางบัวทอง ปากเกร็ดเกวียนละ ๗๑ บาท ตวงถังละ ๑๕ ปอนด์

ข้าวท่าเรือ คลองรังสิต สแกกรังเกวียนละ ๗๑ บาท ตวงถังละ ๑๕ ปอนด์

ข้าวเบาอย่างดี เกวียนละ ๗๐ บาท ตวงถังละ ๑๗ ปอนด์

ข้าวนาเมือง เกวียนละ ๗๕ บาท ตวงถังละ ๔๐ ปอนด์

ข้าวรกไฟ เกวียนละ ๗๗ บาทตวงถังละ ๑๗ ปอนด์

ข้าวตำรวง เกวียนละ ๗๑ บาทตวงถังละ ๔๐ ปอนด์

ราคายางและพร้าว

ยางแผ่นอย่างดี ราคา ๔๗ ๑/๒ เซ็นต์ ต่อ ๑ ปอนด์

ยางเปลือกไม้อย่างดี ราคา ๔๗ เซ็นต์ ต่อ ๑ ปอนด์

มพร้าวแห้งอย่างดี ราคา ๑๑ เหรียญ ต่อ ๑ หาบ

ราคาข้าวสารในกรุงเทพ ฯ

ราคาข้าวสารซึ่งโรงสีไฟต่าง ๆ ได้ประชุมตกลงสำหรับขายในสัปดาห์นี้คือ

ข้าวขาวที่ ๑ ปน ๕ เปอร์เซ็นต์ราคาหาบละ ๗.๕๐ บาท

ข้าวขาวที่ ๒ ปน ๑๕ เปอร์เซ็นต์ หาบละ ๗ บาท

ข้าวขาวที่ส่งยุโรปปน๑๐เปอร์เซ็นต์หาบละ ๗.๔๐ บาท

ข้าวขาวปน ๕๐ เปอร์เซ็นต์ หาบละ ๖.๗๕ บาท

ปลายข้าวขาวเอ. ๑ หาบละ ๕ บาท

ปลายข้าวขาวซี ๑ หาบละ ๔.๕๐ บาท

ปลายข้าวขาวซี.๓ หาบละ ๒.๕๐ บาท

รำหาบละ ๒.๕๐ บาท

ราคาข้าวสารที่สิงคโปร์

(ได้รับทางโทรเลข)

	เหรียญ
ข้าวขาวที่ ๑ เกวียนละ ๒๗๕	,,
ข้าวขาวที่ ๒ เกวียนละ ๒๖	,,
ข้าวหักครั่งเอ. ๑ เกวียนละ ๑๗๐	,,
รำข้าวขาว เกวียนละ ๙๐	,,
เกลือเกวียนละ ๕๒	,,

ราคาไม้ที่ฮ่องกง

ไม้พยุงอย่างดี ๑ หาบ ๙	เหรียญ
ไม้สักดีที่ ๑ คิวบิกฟีตละ ๒.๔๐	,,
ไม้สักดีที่ ๒ คิวบิกฟีตละ ๑.๑๐	,,

ค่าระวางจากกรุงเทพ ฯ ถึงฮ่องกง ๑๐ เหรียญต่อหนึ่งตัน หรือ ๕๐ คิวบิกฟีต

อัตราแลกเงินแบงก์

วันที่ ๗ กรกฎาคม พ.ศ. ๒๔๖๖

อังกฤษ ๑ ปอนด์	ต่อ ๑๑.๒๕ บาท
ฝรั่งเศส ๒๒๕ แฟรงค์	ต่อ ๑๐๐ บาท
อเมริกา ๔๐ ๕/๘ เหรียญ	ต่อ ๑๐๐ บาท
อินเดีย ๑๑๔ ๑/๒ รูปี	ต่อ ๑๐๐ บาท
สิงคโปร์ ๗๗ เหรียญ	ต่อ ๑๐๐ บาท
ฮ่องกง ๗๐ ๕/๘ เหรียญ	ต่อ ๑๐๐ บาท
ญี่ปุ่น ๗๔ ๕/๘ เยน	ต่อ ๑๐๐ บาท
ชะวา ๑๐๕ ๕/๘ กิลเดอร์	ต่อ ๑๐๐ บาท

ซานาโดเย็น

ตามตำราบอกว่ารักษาโรคเส้นประสาท ทรางชะโมย ท้องไม่ดี ผีในท้องไอเปนเลือด ไข้หวัดใหญ่ ไข้ไดฟอย ไข้บ้า มันสมองพิการ อ่อนเพลียธาตุพิการ เหน็บชาปวดกล้ามเนื้อ เริ่มต้นที่จะตั้ง "ซานาโดเย็น" นี้มาขายในระหว่างมหาสงครามที่ยุโรป เพื่อนข้าพเจ้าคน ๑ ได้ไปอยู่ที่ทุ่งสง อยู่มาวันหนึ่งได้ตกเลือด (คล้ายหญิงมีฤดู) เลือดตกอยู่ ๒๔ ชั่วนาฬิกา เนื้อที่ร่างกายไม่ทราบว่าหายไปไหนหมด เหลือแต่หนังหุ้มกระดูก รับประทานอะไรก็ไม่ได้ ครั้นจะกลับมากรุงเทพ ฯ ก็มาไม่ไหว แพทย์ที่ทุ่งสงก็ไม่มีพอจะรักษาได้ เพื่อนฝูงที่ไปเยี่ยม เมื่อเห็นอาการของคนไข้เข้า ก็เข้าใจว่าไม่มีทางที่จะรอดได้แม้นตัวคนไข้เองก็หมดหวังที่จะรอดได้เหมือนกัน เพราะรับประทานอะไรไม่ได้ ทั้งยาก็ไม่มีจะรับประทาน แต่นึกขึ้นได้ว่า ตัวยังมี "ซานาโดเย็น" อยู่ยี่กรั่งขวด จึงสั่งให้ภรรยาเอา "ซานาโดเย็น" มาละลายปนกับน้ำข้าวใส่เกลือพอประแล้ม ๆ เวลาที่หิวก็ใช้หยอดวันละ ๓ เวลา หยอดกันมาได้หลายวัน พอยานั้นหมดพอดีไข้ก็หาย และเมื่อกลับมากรุงเทพ ฯ เมื่อปีกลาย แกได้เล่าให้ข้าพเจ้าฟังว่า ใช่แต่เท่านั้นตำรองแกที่เคยดูหนังสือต้องใช้แว่น เมื่อแกหายไข้เจ็บแล้ว กลับมาอ่านหนังสือพิมพ์ได้โดยตาเปล่า ไม่ต้องใช้แว่นตาอีก ข้าพเจ้าได้พยายามไปสั่งยานี้เข้ามา แลเมื่อคุณพระผู้หนึ่ง ป่วยเปนโรคไข้บ้าครั้งที่ ๒ เวลาหายแล้ว ข้าพเจ้าไปเยี่ยมได้เอา "ซานาโดเย็น" ติดมือไปให้ท่าน ๑ ขวด เพราะทราบตามตำราว่าแก้ไข้บ้าได้ แลได้บอกตำราวิธีให้รับประทาน (ตามที่ได้บอกมาแล้ว) ในชั้นต้นท่านไม่เชื่อก็ไม่ได้รับประทาน วันหนึ่งคิดสนุกขึ้นมาอย่างไร จึงได้บอกคุณนายให้ไปเอามาทดลองดูรู้งขึ้นสมองรองท่านที่อ่อนอยู่ก็หาย (แม้ไข้บ้าหายแล้ว แต่สมองยังอ่อนอยู่ [illegible]

เท่าที่เห็นมาแล้วเปนต้องดีกว่า

ถ้าหากเหลือเชื่อเชิญทดลองยาพระยากำลัง มีมหาชนหลายท่านที่ใช้แล้วชมว่าเก่งจริง บางท่านก็ส่งจดหมายมาชมเชย บางท่านก็ชมด้วยตนเอง เมื่อเกียรติคุณของยาปรากฏขึ้นเช่นนี้ จึงได้นำสรรพคุณมาแสดงในที่นี้ คือ:— แก้กระษัยทุกคำพวก ๆ แก้หญิงระดูพิการหญิงอยู่ไฟไม่ได้แก้เหน็บชา แก้เมื่อยขบขัดยอกผอมแห้งแรงน้อย แก้ธาตุพิการ ๆ แก้เบาขัดเบาขัดที่เนื่องมาจากกระเพาะปัสสาวะพิการ เมื่อท่านได้รับทานยานี้ อาหารการนอนก็ปรกติ ทั้งฉีดให้เลือดลมเดินสดวกผิวพรรณก็ผ่องใส โรคทั้งหลายก็จะไม่รบกวน ราคาขวดละ ๒ บาท มีจำหน่ายทั่วไป ถ้าต้องการมาก ๆ เชิญไปตกลงที่

ห้างรวมโอสถ ประตูสามยอด

กรุงเทพ ฯ

จะไรก็ไม่ได้) เคยมารับราชการต่อไปได้ ท่านยังให้บุตรหญิงของท่านลองรับประทานดูบ้าง (เพราะจมูกข้างหนึ่งคัดแน่นมาตั้งหลายปี หายใจไม่ได้) ก็เคยหายปรกติดีแล้ว (ท่านได้บอกว่าท่านได้เคยหาแพทย์ไทยจีน แลต่างประเทศมารักษาก็ไม่หาย มาลองรับประทาน "ซานาโดเย็น" นี้ก็เคยหายขาด) ท่านกลับมาซื้อไปรับประทานอีกแลบอกว่าเดิมท่านเองไม่เชื่อว่า ยานี้จะมีคุณเพียงไร แต่บัดนี้อย่าว่าขวดหนึ่งราคาแต่เท่านั้นบาทเลย แม้จะเปนขวดละ ๗๐—๗๐ บาท ก็ต้องซื้อไปรับประทาน

นอกนั้น ยังมีคุณหลวง ๆ ดูท่าทางทานอ่อนเพลีย ข้าพเจ้าได้แนะนำให้ท่านซื้อไปรับประทาน แก้ทางอ่อนเพลีย แต่ท่านบอกว่าท่านเปนไข้ แลมีอาการอ้วกอยู่ไม่หยุด (ไม่ใช่อาเจียรเพราะไม่มีอาหารอะไรออกมา) ท่านรับประทานอยู่ไม่กี่เวลาก็หาย วันหนึ่งท่านพาคนมาซื้อ ถามท่าน ๆ บอกว่าเจ้าคุณผู้หนึ่งท่านป่วยเปนไข้และอ้วกไม่หยุด ท่านจึงแนะนำเจ้าคุณผู้นั้นให้ซื้อไปรับประทาน จะหายหรือไม่ยังไม่ทราบ เพราะไม่ได้รับข่าว

โทรศัพท์ เบอร์ ๔๖๕

เชิงสพานเหล็กด่าง

ห้างเคียมฮั่วเฮง แอนโก

แจ้งความ

ยาตองเอ้หมึงเอ้ฮกต๋อง

ห้างไท้หงวนฮวดถนนราชวงษ์ เปนจำหน่ายเอ้ายาตองรนานนี้ ได้มีชื่อเสียงอุโฆษมาช้านานแล้ว ประกอบด้วยครื่องยาแลสรรพคุณบำรุงโลหิต แลบำบัดโรคหลายอย่างมากกว่ามาก จึงได้ความชมเชยจากผู้ที่เคยใช้ ทางเมืองต่างค้าขายต่าง ๆ แลผู้ว่าราชการจังหวัดอ้มึงก็ได้ให้หนังสือยกย่อง ทั้งออกประกาศห้ามมิให้ใครทำปลอม ทั้งท่านจังหวัดเอ้หมึงทดลองเอายาวนานนี้ไปตรวจโดยวิธียกธาตุ แลให้หนังสือสำคัญไว้เปนหลักฐาน มีใจความดังข้าพเจ้าจะได้กล่าวแต่พอสังเขปว่า

สุราของยานี้ เปนสุราเก่าหลืองอย่างแท้ที่ตั้งมาจากเทียนจิน มิได้มีเหล้ากอฮ่อของเกาะไต้หวันเจือปนเลย ส่วนเครื่องยาต่าง ๆ ก็ล้วนเปนสิ่งที่บำรุงโลหิต รับประทานแล้วอาจทำให้สมองชุ่มชื่นและกระเพาะอาหารมีกำลังแข็งแรงสามารถบำบัดโรคที่มีอาการอ่อนเพลียไม่อยากรับประทานอาหารเปนต้น ๆ ฯ ฯ

มีขายตามร้านย่อยทั่วไป ขอเชิญท่านสุภาพบุรุษ แลสตรีลองใช้ดูจะก็เห็นจนของยาตองนี้ได้ทันที

ร้องลำตะเฆ้หางยาว

(ท่อน ๑) ตะเฆ้หางยาวเปนเก้าศอก (ท่อน ๒) บรรทุกของลากอยู่กลางหลวง (ท่อน ๓) ถ่านข้าวสารนำไปได้ทั้งปวง กนลากล่วงนำส่งที่ทั้งใจ (ท่อน ๑) ตะเฆ้นี้มีเชือกชาติเกรขาวาด (ท่อน ๒) ครั้งชุมพลพื้นฟาดเปนท่อนไม (ท่อน ๓) แล้วลองลอยลงมายังเมืองได้ เปนตะเฆ้ลากไม้อยู่ทุกวัน หมึกดำหมึกแดงสีน้ำเงินแห้งแล้วดำ หมึกดีตรา (แสตมอิง) หมึกพิมพ์สำหรับพิมพ์เสื้อผ้า (มารคกิ๊อิง) อาณิตีพาณิชยเปนรูปมว ประดิษฐ์สุคนธาเปนโซดเอเย็นต์ในสยามแต่ผู้เดียว ราคาถูกถ้าท่านซื้อจำนวนมากจะลดให้มาก หมึกครั้งนี้ยิ่งดีกว่าครั้งก่อนหลาย เท่าสักถาณุประมาณว่าดีหรือกุด อุตรุประมาณแปดว่า เบตเตอร์ หรือดีมากอุตมุประมาณแปดว่า เบสต์ หรือดีที่สุด หมึกคราวนี้นับว่าเปนหมึกชั้นอุตรุประมาณ ท่านผู้ชำนาญการเรียนคงรู้ดีคงตัดสินให้ด้วยใจอารีย์ทั้งดีมาก จะตัดสินเอาเองนั้นก็ยากแก่ผู้ราย

มีจำหน่ายที่

ห้างประดิษฐสุคนธา

สี่แยกวัดติก

จีนโนสยามวารศัพท์

ข่าวในพระราชสำนัก

พระราชวังพญาไท

วันพฤหัสบดีที่ ๕ กรกฎาคม ๒๔๖๖

เช้าวันนี้ พระบาทสมเด็จพระเจ้าอยู่หัวเสด็จพระราชดำเนินยังวังเวกวะเวงสม์ในการเลี้ยงพระสงฆ์งานสัปตมวาร เมื่อพระฉันแล้ว พระศรีวสุทธิวาศ์ วัดเบญจมบพิตร ถวายพระธรรมเทศนา ๑ กัณฑ์ ทรงทอดผ้าสดับปกรณ์แล้วเสด็จฯ กลับ

พระราชทานบรรดาศักดิ์

ในการเสด็จออกณะพระที่นั่งรนนิดสมาคม เมื่อวันที่ ๒ กรกฎาคม ศกนี้ ได้ทรงพระกรุณาโปรดเกล้าฯ พระราชทานบรรดาศักดิ์แก่ข้าราชการ คือ:—

ให้พระยาสุธรรมไมตรี เปนพระยาศรีรัตนมนตรี มีตำแหน่งราชการในกระทรวงการต่างประเทศ

พระราชทานสัญญาบัตรบรรดาศักดิ์แก่นายร้อยเอก หลวงคณิตบรรณสาร กรมทหารรักษาวังฯ ซึ่งได้ทรงพระกรุณาโปรดเกล้าฯ ให้มีบรรดาศักดิ์แล้ว

อนึ่งได้ทรงพระกรุณาโปรดเกล้าฯ พระราชทานเหรียญจักรมาลา แก่

นายพันตรีจมื่นศักดิ์สงคราม

นายร้อยตรีขุนประดิษฐ์โยธา

นายร้อยตรีผิน จุตะเสน

และทรงพระกรุณาโปรดเกล้าฯ พระราชทานเหรียญราชรุจิทอง แก่

นายพันโทพระนราธิราชภักดี

นายพันตรีหลวงสกลไกรนุชิต

เมล์ไปรษณีย์

ซึ่งจะปิดส่งยุโรปและอินเดีย

เมล์ไปรษณีย์สำหรับจะส่งไปยุโรปและอินเดีย โดยส่งลงเรือที่ปีนัง (เกาะหมาก) และซึ่งมีกำหนดปิดเมล์ณที่ทำการไปรษณีย์ที่ ๒ เวลา ๔ ล.ท. ทุกคราวไปนั้น ในระหว่างเดือนกรกฎาคม สิงหาคม และกันยายน พ.ศ. ๒๔๖๖ มีกำหนดจะปิดเมล์ส่งต่อไปยังปีนัง ดังต่อไปนี้:—

กรกฎาคม— วันที่ ๙, ๑๓, ๑๖, ๒๓, ๒๗, และ ๓๐

สิงหาคม— วันที่ ๖, ๑๐, ๑๓, ๒๐, ๒๗, และ ๒๙

กันยายน— วันที่ ๓, ๗, ๑๐, ๑๗, ๒๓, และ ๒๔

หมายเหตุ—เรือที่จะรับเมล์ไปรษณีย์ไปเปนเรือของบริษัทฝรั่งเศส และบริษัทเพ็นนินซุลาร์แอนด์ออร์เรียนเต็ล, หรือบริษัทบริติชอินเดียแต่ตามกำหนดข้างบนนี้ กรมไปรษณีย์เจ้าว่า อาจจะเปลี่ยน

ท่าน ผู้ก่อสร้างควรดูประกาศนี้

กวงกิมหลง โรงเลื่อยจักร์ ตำบลบางซื่อ กรุงเทพฯ มีตัวไม้ต่าง ๆ จำหน่าย คือ ตัวไม้เครื่องเรือนโรงทุกอย่าง น่าต่าง ราย พร้อมทั้งไม้สักและไม้ตระแบก ท่านจะเลือกซื้อได้ตามชอบใจในทันที หรือท่านจะสั่งเปนพิเศษก็ได้ สำเร็จตามประสงค์ทุกประการ ขอเชิญท่านพูดไปตกลงกับผู้จัดการที่ตำบลบางซื่อโทรศัพท์ ๔๓๗ หรือจะมาที่ห้างล่ำซำ ถนนเจริญกรุงโดยตนเอง หรือโดยโทรศัพท์ หมายเลข ๔๔ ก็ได้ตามดังความประสงค์ทุกประการ

กวงกิมหลง ห้างล่ำซำ เปนเจ้าของ

ราคาน้ำมันก๊าดที่โรงกลั่นน้ำมันสยาม จำกัด ในกรุงเทพฯ

	ราคาน้ำมันก๊าดที่ขายส่งมาโดยทางเรือ																							
	ราคาน้ำมันก๊าดที่ขายส่งมาโดยทางรถไฟ																							
	ราคาน้ำมันก๊าดที่ขายปลีกในกรุงเทพฯ																							
	ราคาน้ำมันก๊าดที่ขายส่งมาโดยทางเรือ																							
	ราคาน้ำมันก๊าดที่ขายส่งมาโดยทางรถไฟ																							
	ราคาน้ำมันก๊าดที่ขายปลีกในกรุงเทพฯ																							
	ราคาน้ำมันก๊าดที่ขายส่งมาโดยทางเรือ																							
	ราคาน้ำมันก๊าดที่ขายส่งมาโดยทางรถไฟ																							
	ราคาน้ำมันก๊าดที่ขายปลีกในกรุงเทพฯ																							
	ราคาน้ำมันก๊าดที่ขายส่งมาโดยทางเรือ																							
	ราคาน้ำมันก๊าดที่ขายส่งมาโดยทางรถไฟ																							
	ราคาน้ำมันก๊าดที่ขายปลีกในกรุงเทพฯ																							
	ราคาน้ำมันก๊าดที่ขายส่งมาโดยทางเรือ																							
	ราคาน้ำมันก๊าดที่ขายส่งมาโดยทางรถไฟ																							
	ราคาน้ำมันก๊าดที่ขายปลีกในกรุงเทพฯ																							
	ราคาน้ำมันก๊าดที่ขายส่งมาโดยทางเรือ																							
	ราคาน้ำมันก๊าดที่ขายส่งมาโดยทางรถไฟ																							
	ราคาน้ำมันก๊าดที่ขายปลีกในกรุงเทพฯ																							
	ราคาน้ำมันก๊าดที่ขายส่งมาโดยทางเรือ																							
	ราคาน้ำมันก๊าดที่ขายส่งมาโดยทางรถไฟ																							
	ราคาน้ำมันก๊าดที่ขายปลีกในกรุงเทพฯ																							

บ่อน้ำมันอย่างดีมีเกิดขึ้นแล้ว

ข้าพเจ้าได้เรียนวิธีทำน้ำมันกอซอลีน สำหรับทาตู้, เตียง, บ้าน, เรือน เรือ, แพ, และทาไม้ใดเปนอย่างดี มาจากต่างประเทศ ไม่มีน้ำมันชนิดใดมาเปรียบทียบได้ คือ ๑ ทาแล้วแห้งเร็วทันใจ ๒ ทาแล้วถกน้ำไม่ขาว ๓ ทาแล้วมีเงางามมาก ๔ ทาแล้วจับไม้ทน ไม่ย่นไม่หลุด ๕ ทาแล้วมีสีเหลืองงามดีกว่าน้ำมันทุกชนิด ๖ ทาก็ง่ายรายก็ถูก กำลังจัดการจำหน่ายส่งไปไว้สำรองท่าน ตามห้างและร้านทั่วทุกจังหวัด มีเครื่องหมายพรานบุญแบกปืนถือหอก ทั้งได้สั่งน้ำมันนอกมาไว้รายด้วยหลายชนิด เมื่อท่านจะต้องการรับมาจำหน่ายจะให้กำไรอย่างงาม เชิญตรงไปที่ "ห้างรวมน้ำมัน ท่าโรงพักสามยอด จังหวัดพระนคร"

ดีจริงๆ ค่าพันตำลึงทอง

กระบวนยาแกไอแล้ว เปนอวดได้ว่า จะหาชนานใด แก้ได้ดีจริงๆ เหมือน "ยาดีจริง ค่าพันตำลึงทอง" ชนานนี้ไม่มีแน่ แก้ไอได้ทุกชนิด พอจิบถึงลำคอก็หยุดไอทันที ขวดละ ๑ บาท มีขายทั่วไปทุกๆ จังหวัด ห้างน้ำมันวิริยะพานิช ประตูสามยอด กรุงเทพฯ

โทรศัพท์ที่ ๙๗๖

โดยพระบรมราชานุญาต

ห้าง แอล. ยี. ริ กัน ตี แล บริษัท

ช่างทองหลวง และ ช่างแก้นพิกา

พระนคร สี่กั๊กพระยาศรี พระนคร

พึ่งเปิดหอวันนี้

กระเป๋าหิ้ว อย่างทอง เงิน และอัลปาก้า มีสีและขนาดต่างๆ จำหน่าย โดยราคาย่อมเยาว์มากๆๆๆๆ

ขอเชิญท่านมาชมที่ห้างข้าพเจ้า

น้ำมันตราเสือรองไอสดศาลาเซ็งอันต้องได้ชนานนามว่า ปันกิมอิ๊ว

ขวดใหญ่ ขวดละ ๑๐ ส, ก,( ) ขวดเล็ก ขวดละ ๑๕ ส, ก, ( ) สถาพนี้ได้ค้นพบตำราลับพิเศษ จึงได้ปรุงน้ำมันปันกิมอิ๊วนี้ขึ้นที่เมืองฮ่องกงและได้จำหน่ายไปตามหัวเมืองต่างๆ จนมีชื่อเสียงอุโฆษ

การบำบัดโรคภายนอกแก้ไข้ถูกคลื่นเหียน, อาเจียนแน่น, เพ้อ, จุกเสียดเปนบ่วง, เปนตานสบัด, หนาว, สบัดร้อน เมาเรือ, เมารถ, ปวดท้องแสบไส้, อ่อนเพลีย, กระหายน้ำเปนต้นต่างๆ

บำบัดโรคภายนอกเมื่อจะตามตัวปวดหัวมวกาถูกสัตว์เลื้อยขบกัดมาดแผลแกร้าฝีร้ายต่างๆ วกตห ปวดฟัน กราก เปรอน พุพอง

เมื่อเวลาจะใช้บำบัดโรคภายในให้เอาน้ำเดือดหรือน้ำชา น้ำมันสามหยดกี่ ๑,๔ หุน รับประทาน หรือเมื่อใช้บำบัดภายนอกตาเอาอาทาตามแห่งที่เกิดโรคหนละ ๑,๔ ครั้งก็จะหายได้ตามประสงค์ ให้จำหน่ายในกรุงฯ ถนนเยาวราช ตรงออฟฟิศโปรษณีย์ ๘ ร้าน หลีกันที่ร้านรายยาวิ่งผิงฟ่า ตราเสือรองหม่องโม ตำบลตลาดน้อย จังหวัดพระนคร อีกแห่ง ๑

สยามราษฎรบันเทิง

ฉายเรียงตามลำดับตัวเลข

โรงหนัง พัฒผากร

ค่าดู ๑๕ สตางค์

คืนวันเสาร์ ที่ ๗ ถึงอาทิตย์ที่ ๘

๑ บริษัทจับปลา (โกลวิด) ๗ ม้วน
๒ วันแต่งงานของตุ๊กออฟยีอร์ก ๑ ม้วน
๓ โรบินโฮสันครู ตอน ๙–๑๐ ๔ ม้วน
๔ ตลกพ็อกซ์ ๒ ม้วน
๕ กรรมตามสนอง ๕ ม้วน
(ยูนิเวอร์แซล—เกรดิโยกเวล)

บ่าย วันอาทิตย์ฉายหนังตามโปรแกรมนี้

โรงหนัง สิงคโปร์

ค่าดู ๒๕ สตางค์

คืนวันศุกร์ ที่ ๖ ถึงอาทิตย์ ที่ ๘

๑ ข่าว ๑ ม้วน
๒ โจรสี่ม่วงตอน ๗–๘ ๔ ม้วน
๓ บ่อแร่สามพี่น้อง (บ๊อโรฟ เคลดันเฮล) ๕ ม้วน
๔ ตลกเซนจุรี่ ๒ ม้วน
๕ หญิงคนที่ ๒ ตอน ๑๓–๑๕ ๖ ม้วน

บ่ายวันอาทิตย์ ฉายหนังตามโปรแกรมนี้

โรงหนังสาธร

ค่าดู ๑๕ สตางค์

คืนวันศุกร์ ที่ ๖ ถึงอาทิตย์ ที่ ๘

๑ หญิงคนที่ ๒ ตอนที่ ๑๐–๑๒ ๖ ม้วน
๒ ข่าว ๑ ม้วน
๓ ตลกเซนจุรี่ ๒ ม้วน
๔ โจรสี่ม่วงตอน ๙–๑๐ ๔ ม้วน
๕ ปลูกรัก (เซลนิก—โอรีฟ คอมบัท) ๕ ม้วน

บ่าย วันอาทิตย์ บ่าย ฉายตามโปรแกรมนี้

โรงหนังปีนัง

ค่าดู ๑๕ สตางค์

คืนวันเสาร์ ที่ ๗ ถึง วันจันทร์ ที่ ๙

๑ ข่าว ๕๘๙ ๑ ม้วน
๒ คู่ย่า (วิตากราฟ—โครินกริฟฟิท) ๖ ม้วน
๓ ชนะเพราะเมีย (ยูนิเวอร์แซล—มาริบริโวท) ๕ ม้วน
๔ ตลกพ็อกซ์ ๒ ม้วน
๕ โรบินสันครูโซ ตอน - ๙๑๐ ๔ ม้วน

โรงหนังฮ่องกง

ค่าดู ๑๕ สตางค์

คืนวันเสาร์ ที่ ๗ ค่าดู ๒๕ สตางค์ คืนวันอาทิตย์ที่ ๘ ค่าดู ๑๕ สตางค์

๑ ตลกพ็อกซ์ ๒ ม้วน
๒ โรบินสันครูโซตอน ๙–๑๐ ๔ ม้วน
๓ ตลกคริสตี ๒ ม้วน
๔ วันแต่งงานของตุ๊กออฟยีอร์ ๑ ม้วน
๕ บริษัทจับปลา (โกลวิด) ๗ ม้วน
๖ การ์ตูน ๑ ม้วน

บ่าย วันอาทิตย์ ฉายหนังตามโปรแกรมนี้

โรงหนังชะวา

ค่าดู ๑๕ สตางค์

คืนวันเสาร์ ที่ ๗ ถึงจันทร์ ที่ ๙

๑ ข่าว ๑ ม้วน
๒ โรบินสันครูโซ ตอน ๗ ถึง ๘ ๔ ม้วน
๓ ไลออนแมน ตอน ๗ ถึง ๙ ๖ ม้วน
๔ ตลกพ็อกซ์ ๒ ม้วน
๕ ชนะเพราะเมีย (ยูนิเวอร์แซล-มาริบริโวท) ม้วน

โรงหนัง นางเลิ้ง

ค่าดู ๑๕ สตางค์

คืนวันเสาร์ ที่ ๗ ถึงอาทิตย์ที่ ๘

๑ ข่าว ๕๘๗ ๑ ม้วน
๒ ชายพเนจร ๕ ม้วน
๓ ตลกวิตากราฟ ๒ ม้วน
๔ โรบินสันครูโซ ตอน ๗–๘ ๔ ม้วน
๕ บุรุษผู้มีชัย (โรเบิทสันโคล—ยอร์ชาบังคีเอ) ๗ ม้วน

โรงหนังบางลำภู

ค่าดู ๑๕ สตางค์

คืนวันศุกร์ ที่ ๖ ถึงอาทิตย์ ที่ ๘

๑ ข่าว ๕๘๙ ๑ ม้วน
๒ ตลกเค ๑ ม้วน
๓ ผิดคู่ (วิตากราฟ—อาลีสจ๊อย) ๕ ม้วน
๔ หญิงคนที่ ๒ ตอน ๗–๙ ๖ ม้วน
๕ ข่าวโจรภัยในประเทศจีน ๒ ม้วน
๖ โจรสี่ม่วงตอน ๗–๘ ๔ ม้วน

บ่าย วันอาทิตย์ฉายหนังตามโปรแกรมนี้

โรงหนังนาครเขษม

ค่าดู ๑๕ สตางค์

คืนวันศุกร์ ที่ ๖ ถึง อาทิตย์ ที่ ๘

๑ หญิงคนที่ ๒ ตอน ๗–๙ ๖ ม้วน
๒ โจรภัยในประเทศจีน ๒ ม้วน
๓ โจรสี่ม่วงตอน ๗–๘ ๔ ม้วน
๔ ตลก ๑ ม้วน
๕ สละไม่พ้น (พ็อกซ์—วิลเลียมรสซล) ๕ ม้วน

คืนวันศุกร์ที่ ๖ เดือนนี้จะฉายหนังไทยเรื่องนางสาวสุวรรณ ยาว ๘ ม้วนต่อกันเดียว

เริ่มแต่วันศุกร์ที่ ๖ นี้จะมีหญิงร้องเพลงแถมต่อๆ ไปทุกๆ ศุกร์ๆ และจันทร์

โรงหนังพัฒนารมณ์

ตั้งแต่วันอังคารที่ ๒๒ เดือนสิงหาคม พ.ศ. ๒๔๖๖ เป็นต้นไป จะฉายหนังแต่เวลากลางวันเท่านั้น

โปรแกรมหนังที่จะฉาย คือ :—

บ่าย วันอังคาร	ฉายโปรแกรม	พิเศษ
บ่าย วันพุธ	,,	วันอังคารของโรงชะวา
บ่าย วันพฤหัสบดี	,,	อังคารของโรงหนังปีนัง
บ่าย วันศุกร์	,,	พิเศษ
บ่าย วันเสาร์	,,	วันศุกร์ของโรงนาครเขษม
บ่าย วันอาทิตย์	,,	วันเสาร์ของโรงชะวา

เครื่องสายไทย

ทุกๆ วันพุธ และวันเสาร์ ที่โรงหนังพัฒนากร มีเครื่องไทยบรรเลง

ส่วนโรงหนังบางลำภูมีเฉพาะคืนวันเสาร์

ภาพยนต์พิเศษเรื่องใหม่

๗ ม้วนต่อ "ซิลเวอร์ อุด" (เรียกตามภาษาอังกฤษ) เปนเรื่องที่แสดงตามบทหนังชื่อ อ่านเล่นเรื่อง ๑ ซึ่งมีผู้อ่านแล้วไม่น้อยกว่าล้านคน เมื่อได้ทำเปนภาพยนต์แล้ว มีผู้นิยมดูทั่วไป กำหนดจะนำออกฉายในเร็ววันนี้ โปรดระวังอ่านกำหนดฉาย เรื่องที่ ๒ ชื่อตามภาษาอังกฤษ "เบิทออฟเอเรส" ๑๐ ม้วนต่อ เนื้อเรื่องสนุกสนานน่าดู จะนำออกฉายในเร็วๆ วันนี้ เหมือนกัน เรื่องที่ ๓ ชาลีแชปลิน เรื่องใหม่ชื่อ "ดันดารโง่" ๒ ม้วนต่อ เปนเรื่องขบขันกว่าเรื่องทั้งหลายที่แชปลินเคยแสดงมาแล้วทั้งสิ้น รอประกาศให้ทราบว่าจะนำออกฉายในเร็วๆ นี้