๑๔ มี.ค. ๗๗

บำเพ็ญกรณีย์
ไมตรีจิตต์
วิทยาคม
อุดมสันติสุข

ประชาชาติ
THE NATION

ปีที่ ๓ ฉะบับที่ ๗๓๗ วันพฤหัสบดีที่ ๑๔ มีนาคม พ.ศ. ๒๔๗๗ ฉะบับละ ๕ สตางค์

ต้นเหตุข่าวอวมงคลเรื่องแบงก์สยาม

ไปขึ้นเงินเมื่อแบงก์ปิดแล้วไปเล่าเกินเหตุ

ได้มีข่าวแพร่ประกอบกับหนังสือพิมพ์ไทยใหม่ฉะบับวานนี้ ถ. ข่าวว่า ได้มีการถอนเงินจากธนาคารสยามกัมมาจลอย่างหนาแน่นผิดปกติ โดยมีอนุสนธิสืบเนื่องมาแต่มีผู้กระพือข่าวอกุศล ได้มีผู้เอาใจใส่ในข่าวนี้เปนอันมาก ถ้าหากจะเปนข่าวไม่น่าเชื่อ เราก็ได้ส่งเจ้าหน้าที่ออกสอบสวนเพื่อขจัดความตื่นเต้นกังวลของประชาชนทั่วไป.

เจ้าหน้าที่ของเราได้ไปถึงธนาคารสยามกัมมาจลเมื่อบ่ายวันวาน ไม่มีเหตุการณ์อันแสดงว่าผิดปกติเกิดขึ้นเลย ตรงข้าม, ผู้ไปทำการถอนเงินก็มีอย่างธรรมดา ๒-๓ นาย เมื่อได้สอบถามถึงข่าวอันนำมาซึ่งความตื่นเต้นแล้ว ก็ได้รับตอบว่า ที่ธนาคารไม่รู้สึกอะไรเลย เพราะไม่มีสิ่งใดเปลี่ยนแปร คงเปนไปตามปกติทุกๆอย่าง.

ทางธนาคารรู้สึกเหมือนกันว่าได้มีข่าวอกุศลเกิดขึ้น แต่ทั้งนี้เจ้าหน้าที่ทางธนาคารสันนิษฐานว่าน่าจะเกิดจากความเข้าใจผิดของคนๆ เดียวเท่านั้นเปนมูลเหตุให้เกิดการลืออื้ออึงไปในทางอวมงคลขึ้น. กล่าวคือเมื่อบ่ายวันเสาร์ได้มีจีนคนหนึ่งจะไปขึ้นเงินที่ธนาคาร หากแต่ไปเกินเวลาคือ ๑๔ นาฬิกาล่วงแล้ว [ตามปกติในวันเสาร์ธนาคารปิดเวลา

[มีต่อหน้า ๒๖]

ฟ้องรัฐมนตรีมหาดไทยอธิบดีสรรพสามิตต์ เรียกเงินผู้จับฝิ่นเถื่อนล้านสองแสนบาท

เมื่อวานนี้ [ที่ ๑๓] นายเมียวเส็งได้มอบให้นายบริเฮาส์ แห่งสำนักงานติลลิกีแอนด์กิบบินส์ เปนทนายยื่นฟ้องหลวงประดิษฐมนูธรรม ในฐานะเปนรัฐมนตรีว่าการกระทรวงมหาดไทย เปนจำเลยที่ ๑ หลวงเฉลิมศรีมาพิทย์ ในฐานะเปนอธิบดีกรมสรรพสามิตต์เปนจำเลยที่ ๒. เรียกเงินรางวัลสินบนนำจับฝิ่นเถื่อน ซึ่งโจทก์เปนผู้นำจับฝิ่นเถื่อนได้ คิดเปนเงินรางวัล ๑ ล้าน ๒ แสนบาทเศษ.

ศาลได้รับคำฟ้องของโจทก์ไว้พิจารณาแล้ว และสั่งให้โจทก์คอยคำสั่งของศาลต่อไปในวันนี้ (ที่ ๑๔) เวลา ๑๓ นาฬิกา.

กำหนดนิมนต์พระ๔๐๐๐รูปรับบาตรวันปีใหม่ จะมีการเลี้ยงอาหารว่างแก่ประชาชนทั่วไป

เวลาสิ้นสุดแห่งรอบปีหนึ่งกำลังย่างกรายมาสู่เราอีกครั้งหนึ่งแล้ว เราทุกคนย่อมระลึกได้ว่าเมื่อต้นปีนี้ประเทศสยามเราได้มีการรื่นเริงในวันปีใหม่ทั่วประเทศ โดยเหตุที่ทางรัฐบาลได้เห็นว่าในเมื่อบรรจบครบรอบรอบปีหนึ่งที่แล้วๆมานั้น เราโดยมากมิได้รู้สึก หรือกระตือรือร้นแต่อย่างใดเลย ปล่อยวันเวลาที่สิ้นปีผ่านไปโดยอาการปกติ ซึ่งถ้าจะว่าไปแล้วความไม่รู้สึกในเวลาที่ล่วงผ่านพ้นไปย่อมไม่เปนสิ่งที่พึงปรารถนาสำหรับพลเมืองของประชาชาติที่ปรารถนาความก้าวหน้ารุ่งเรือง เราโดยมากมิได้ตั้งปณิธานปรารถนาและอำนวยพรเพื่อความสุขสำหรับปีใหม่ต่อกันดังที่อารยะชนได้กระทำกัน.

ภาวะเช่นนี้ ย่อมไม่ก่อให้เกิดความรักใคร่กันอย่างสนิทสนมกลมเกลียวมากนัก เพราะแม้ว่าเวลาล่วงไปปีหนึ่งๆ ต่างคนต่างไม่ค่อยจะรู้สึกอะไรต่อกัน.

รัฐบาลเล็งเห็นความสำคัญในกาลอันล่วงไปรอบปีหนึ่ง จึงได้จัดตั้งกรรมการขึ้นคณะหนึ่งเพื่อดำเนินงานในวาระสุดสิ้นของปี เพื่อฟื้นฟูขนบธรรมเนียมประเพณีแต่เก่าก่อนอันค่อยๆเสื่อมคลายไปให้กลับคืนดีและก่อให้ทันสมัยขึ้น และการรักษาขนบธรรมเนียมเดิมไว้นั้นย่อมเปนการแสดงความรักมั่นต่อประชาชาติอย่างหนึ่ง.

งานสำคัญของประชาชาติงานหนึ่งเมื่อต้นปีมิได้ประสพความสำเร็จอย่างเต็มที่ ดังที่ทางคณะกรรมการของรัฐบาลคาดหมายไว้ มีข้อที่น่าสังเกตบางอย่างในงานนั้นเมื่อ

[มีต่อหน้า ๒๖]

คณะผู้สำเร็จราชการโทรเลขถวายพระพร

(สำเนาโทรเลขจากคณะผู้สำเร็จราชการแทนพระองค์ส่งจากกรุงเทพฯ เมื่อวันที่ ๘ มีนาคม ตอนี้ ทูลเกล้าฯ ถวาย ณ สวิตเซอร์แลนด์)

ขอพระราชทานกราบบังคมทูล
[ที่ประทับ] ณ เมืองโลซานน์ สวิตเซอร์แลนด์.

ในศุภมงคลวาระที่เสด็จขึ้นทรงราชย์นี้ คณะผู้สำเร็จราชการแทนพระองค์ขอพระราชทานถวายพระพรขอให้ทรงพระเจริญเกษมสำราญ และในโอกาสนี้ ขอพระราชทานกราบบังคมทูลว่า ข้าพระพุทธเจ้าจะพยายามฉลองพระเดชพระคุณในราชการด้วยความซื่อสัตย์สุจริตใต้ฝ่าละอองธุลีพระบาทและประเทศชาติจนเต็มสติปัญญากำลังความสามารถทุกประการ.

ด้วยเกล้าด้วยกระหม่อม ขอเดชะ
ข้าพระพุทธเจ้า อนุวัตน์จาตุรนต์
ข้าพระพุทธเจ้า อาทิตย์ทิพอาภา
ข้าพระพุทธเจ้า เจ้าพระยายมราช
คณะผู้สำเร็จราชการแทนพระองค์.

(สำเนาพระราชโทรเลขจากโลซานน์ส่งเมื่อวันที่ ๘ มีนาคม พ.ศ. ๒๔๗๗ เวลา ๒๓.๓๕ นาฬิกา ถึงคณะผู้สำเร็จราชการแทนพระองค์ กรุงเทพฯ รับเมื่อวันที่ ๑๐ เดือนเดียวกัน เวลา ๒๒.๐๐ นาฬิกา)

คณะผู้สำเร็จราชการแทนพระองค์
กรุงเทพฯ

ขอขอบใจสำหรับพรของท่าน.
[พระปรมาภิไธย] ประชาธิปก.

สมานจะขอชกกับอัลริเวอส์นักมวยอเมริกัน เมื่อชนะยอนสันแชมเปียนสหรัฐมะลายูแล้ว

เมื่อคืนวันที่ ๗ เดือนนี้ นายสมาน ดิลกวิลาศ นักมวยผู้ซึ่งได้ครองตำแหน่งแชมเปี้ยนสยาม โดยชกชนะวัน เมืองจันทร์ เสือสิงเวียนเก่า ได้ย่างขึ้นสู่สังเวียนที่ปีนังต่อสู้กับ ยังยอนสัน แชมเปี้ยนมิโดรแห่งสหรัฐมลายู. หลังจากการต่อสู้ในคืนนั้น นักมวยไทยของเราผู้นี้ก็ได้กำความมีชัยไว้ ดังปรากฏตามข่าวโทรเลขจากผู้ส่งข่าวของเราประจำปีนัง ในหน้าหนังสือพิมพ์นี้ฉะบับวันเสาร์ที่ ๙ นี้แล้ว.

บัดนี้เราจะได้เสนอข่าวละเอียดในการต่อสู้ครั้งนั้นต่อท่านต่อไป.

นายยัง ยอนสันนั้น ร่างบึกบึนและเคยสังเวียนมามากกว่านายสมาน แต่ว่ายอนสันเป็นนักมวยที่น้ำหนักหมัดมีอำนาจมากอยู่และเคยทรหดผจญกับปรปักษ์ถึง ๑๕ ยกมาหลายครั้งแล้ว.

สมานของเราเคยย่างขึ้นสู่เวทีณเกาะปีนังมาแล้วเมื่อปี พ.ศ. ๒๔๗๕ และชกชนะทุกครั้งไป และการชกที่ "ออกรส" ที่สุดคือ เมื่อเขาชกกับบอยมารา ครั้นเมื่อได้ปราบหนุ่มมาราสำเร็จแล้ว สมานก็กลับสู่บ้านเกิดพร้อมด้วย นำเอาเข็มขัดแชมเปี้ยนซึ่งได้รับเป็นรางวัลจากบริษัทอามัลกาเมทเตด อะมิวสเมนท์จำกัดมาด้วย ครั้นเมื่อมาสู่บ้านเกิดเมืองนอนแล้วก็ทำการฝึกฝนเพื่อความก้าวหน้าของตัวต่อไป และต่อมาก็ได้รับตำแหน่งแชมเปี้ยนขนาดเบาแห่งสยาม โดยชกชนะวัน เมืองจันทร์ เสือสังเวียนเก่า สมานได้แสดงเจตนามั่นหมายว่าอยากจะพบกับอัลริเวอส์ นักมวยชาวอเมริกันผู้มีนามกระเดื่อง แต่ว่าก่อนที่สมานจะไปถึงอัลริเวอส์นั้น เขาจะต้องชนะยอนสัน เมื่อชนะยอนสันแล้ว จะต้องพบกับยังทาเลย์อีก ๑ นาย.

สนามพังเองเต์ฟรอดิวระกะ ตเดียมเป็นสนามซึ่งสมานได้ทำการขับเคี่ยวกับยอนสันถึง ๙ ยกในครั้งนี้.

ในการต่อสู้คืนนั้น ยอนสันรู้สึกผิดหวังมากเมื่อได้พบกับสมาน.

ก่อนที่นักมวยทั้งสองจะเข้าสู่สังเวียน ผู้ดูทั้งหลายคำนวณกันว่า ยอนสันมีหวังชนะถึง ๑๐ ต่อ ๔ แต่พอเสร็จจากการต่อสู้ยกแรกแล้ว นักดูมวยไม่กระจิริดริ้นเสียแล้ว. ในยก ๓ เกิดกาหลคนเต้นขึ้นพอปานกลาง คือเมื่อยอนสันรับหมัดของสมานไว้ด้วยขากรรไกรของเขาแล้วต้องล้มลงและนับถึง ๖ จึงลุกขึ้นได้ ก่อนที่จะหมดยก ๓ นั้น สมานคว่ำยอนสันถึงนับอีก ๓ ครั้ง.

ที่ยอนสันเป็นฝ่ายปราชัยครั้งนี้ปรากฏว่าเนื่องด้วยความอ่อนเพลียไม่มีกำลัง เพราะต้องบริหารกายอย่างหนัก เพื่อลดน้ำหนักให้[illegible]สู้กับหนุ่มไทย ทั้งสอง[illegible]หนัก ๙ ๙ และยอนสันนั้นกว่าจะลดน้ำหนักลงมาเท่านี้ก็ต้องบริหารกายมากเพื่อเอาน้ำหนักออก เพราะยอนสันร่างกายสูง.

ส่วนสมานนั้นฟิตเต็มที่ และรุกตลอดเวลาการต่อสู้ การต่อสู้นั้นเป็นข้างเดียวเสียมาก เพราะยอนสันเป็นฝ่ายรับเรื่อยไป.

เมื่อเริ่มลงมือนั้น ยอนสันระวังตัวเต็มที่ แต่ครั้นหนุ่มสมานกระโดนส่งหมัดขวาเข้าให้ที่ขากรรไกรและกระหน่ำ ๒ หมัดซ้อนเข้าไปอีก ยอนสันก็กลายเป็นคนละคนไปเสียแล้ว.

ในยก ๒ ยอนสันตื่นตัวขึ้นเล็กน้อย และได้อัดหมัดฮุ๊กซ้ายที่กลางตัวของหนุ่มไทยโดยรวดเร็ว แต่สมานไม่ถึงกับล้ม ยอนสันจึงต้องถอยกลับเพื่อให้พ้นเขตต์อันตรายโดยเร็ว.

ในยกที่ ๓ มาเกิดความกาหลขึ้นอย่างปานกลางคือ ยอนสันถูกกระหน่ำด้วย ๒ หมัดซ้อนของปรปักษ์ไทยถึงแก่ล้มลงและงงงวยไป หมัดของสมานถูกขากรรไกรและทำให้เขาหมดสติ ยอนสันสั่นหัว เพื่อให้มัวหมองที่ปรากฏอยู่ข้างหน้าเหือดหายไป แล้วก็ลุกขึ้น แต่การลุกขึ้นนั้นก็รับเอาหมัดของสมานอีก และล้มลงไปถึงนับ ๖ และล้มถึงนับอีก ๒ ครั้ง ก่อนที่กระดิ่งสัญญาณจะมาช่วยเขาไว้.

ในยก ๔ เขาก็ไม่ครั่นเลยและยังไม่หายมึนงงในรสหมัดที่ได้รับในยกก่อนเลย.

ในยก ๕ สมานรุกมาก ในยก ๖ ยอนสันแข็งขึ้นเล็กน้อย ในยก ๗ สมานทำอะไรไม่ได้ดังใจ และก่อนที่จะหมดยก ๘ มีเสียงโห่ร้องให้แก่ยอนสัน เมื่อเขาเหวี่ยงหมัดให้ถูกขากรรไกรหนุ่มไทย ๑ ฉาด ในขณะที่หนุ่มไทยรุกตลุยเข้าไป.

ในยกที่ ๙ สมานไม่กล้ารุกต่อ

[มีต่อหน้า ๓]

งานประจำปีสมาคม น.ร.เก่าพาณิชยการ

ในวันที่ ๒๓ เดือนนี้ สมาคม น.ร. เก่าพาณิชยการจะได้จัดให้มีงานรื่นเริงและรับประทานอาหาร ประจำปีที่สนาม ร.ร. พาณิชยการวัดแก้วฟ้าล่าง ถนนสี่พระยาเพื่อปลุกความสามัคคีกลมเกลียวระหว่างกันในงานนี้ คณะครูและนักเรียนได้ร่วมใจกันแสดงละครพูดรวมหัวเรื่อง "เสือซ่อนเล็บ" ของ พระพิจัณห์พิทยาภูณ และจะมีหนังสือที่ระลึกพิมพ์จำหน่ายในงานนี้ด้วย.

ท่านนักเรียนเก่าของโรงเรียนพาณิชย์การ วัดแก้วฟ้าล่างและวัดสามพระยา ผู้ใดประสงค์จะพาแขกไปรับประทานอาหารนี้ด้วย จะชำระค่าอาหารเปนรายคนๆ ละ ๑.๕๐ บาท ได้ที่:—

ร.ร. พาณิชยการวัดแก้วฟ้าล่าง ร.ร. พาณิชยการวัดสามพระยา นายบุญล้วน แสงอ่อน ร.ร.เพาะช่าง นายสุด เหราบัตย์ กองคลัง กระทรวงธรรมการ นายเมตตา ศาตะมานศึกษ นุมิตรสมาคม นายเฉนียน บุณยเกียรติ มหาวิทยาลัยวิชาธรรมศาสตร์และการเมือง. และที่ทำการของอนุกรรมการทุกท่าน.

จะแสดงหัวใจนักรบ เก็บเงินสร้างพระรูปรัชชกาล๖กับช่วยทหาร

สมาคมนักเรียนเก่าวชิราวุธวิทยาลัยได้รับพระราชทานพระบรมราชานุญาตให้แสดงละครพูด บทพระราชนิพนธ์เรื่องหัวใจนักรบ เพื่อเก็บเงินสมทบทุนสร้างพระบรมรูป พระบาทสมเด็จพระรามาธิบดีที่ ๖ พระมงกุฎเกล้าเจ้าอยู่หัว และช่วยราชการกองทัพบก กำหนดแสดง ณ โรงละครหลวง สวนมิสกวัน ในคืนวันที่ ๒๔ มีนาคม ศกนี้ เวลา ๒๐.๓๐ น. สถานที่แสดงและฝึกซ้อมตลอดจนเครื่องอุปกรณ์ต่างๆ สมาคมได้รับพระราชทาน พระมหากรุณาธิคุณพระราชทาน พระบรมราชานุเคราะห์โดยตลอด ส่วนเครื่องอุปกรณ์ที่เกี่ยวแก่ทหาร เช่นเครื่องอาวุธยุทธภัณฑ์ ปืนยาว ปืนกล และกระสุนซ้อมรบ ตลอดทั้งพลทหารที่ประกอบการแสดง สมาคมได้รับความเอื้อเฟื้อร่วมมือจากกระทรวงกลาโหม ในความอุปการะของ นายพันเอก หลวงพิบูลสงคราม รัฐมนตรีว่าการกระทรวงกลาโหม และคณะกรรมการจัดการบำรุงการทหารทั้งสิ้น นอกจากนี้หม่อมเจ้าหญิงพิจิตรจิราภา อาจารย์ใหญ่โรงเรียนราชินีได้ทรงประทานระบำหมู่นักเรียนหญิงของโรงเรียนราชินีมาแสดงสลับฉาก เพื่อประกอบความครึกครื้นยิ่งขึ้น.

บัญจุครูพลศึกษาสตรี และอาจารย์เพาะช่าง

กระทรวงธรรมการได้ประกาศบัญจุผู้มีนามต่อไปนี้ เข้ารับราชการเปนครูโรงเรียนต่างๆ ตามความในมาตรา ๕ แห่งพระราชกฤษฎีกากำหนดวิธีการคัดเลือกบุคคลเพื่อบัญจุตำแหน่งที่มีเหตุพิเศษ ในกระทรวงธรรมการ พุทธศักราช ๒๔๗๗ คือ:

๑. นางสาวบุญเพิ่ม ภวมัย เปนครูพลศึกษา โรงเรียนสตรีวัดระฆัง ตั้งแต่วันที่ ๒๒ กุมภาพันธ์ ศกนี้.

๒. นางสาวรมัย กระบิลสิงห์ พ.ป. เปนครูพลศึกษาโรงเรียนเบญจมราชาลัย ตั้งแต่วันที่ ๒๓ กุมภาพันธ์ ศกนี้.

๓. นางอรุณ บุณยัษฐิต ป.ป. เปนครูพลศึกษาโรงเรียนสตรีวิทยา ตั้งแต่วันที่ ๒๖ กุมภาพันธ์ ศกนี้.

และในโอกาสเดียวกันนี้ กระทรวงธรรมการได้ตั้งบัญจุ หลวงนนทพิทย์พิลาส เข้ารับราชการเปนอาจารย์ผู้ปกครองโรงเรียนเพาะช่าง ตั้งแต่วันที่ ๗ มีนาคม ศกนี้ เปนต้นไป.

เมืองเริงชนะเท็นนิส มือหนึ่งของเรือเค็นท์

วันที่ ๑๒ เดือนนี้ ได้มีการแข่งขันเท็นนิสเดี่ยวที่สโมสรสีลมระหว่างท่านเฟร็ดเกอร์ อันเปนมือหนึ่งแห่งเรือเค็นท์ กับเมืองเริงวสันตสิงห์ อันเปนมือหนึ่งของสยาม การแข่งขันได้เปนไปอย่างน่าดูมาก เพราะทั้งสองต่างก็มีฝีมือ อยู่ในชั้นเยี่ยมด้วยกัน ผลของการแข่งขัน เมืองเริงวสันตสิงห์ มือแห่งสยาม ชนะ ๗–๕, ๖–๑, ๖–๐.

คดียิงหลวงพิบูลฯ จะได้เริ่มฟ้องแล้ว

สำนักงานโฆษณาการได้ให้ข่าวว่า การไต่สวนเรื่องผู้ร้ายยิงรัฐมนตรีว่าการกระทรวงกลาโหมนั้น วานนี้ทางการของตำรวจสันติบาลจะได้นำสำนวนเสนออัยการสั่งฟ้องบุคคลบางคนเสียชั้นหนึ่งก่อน.

สาวเครือฟ้าจะจากพระนคร

บริษัทสยามซีนีมาขอให้เราช่วยประกาศว่า จะได้นำภาพยนตร์พาระเมานต์เรื่อง "สาวเครือฟ้า" ออกฉายที่โรงเฉลิมพงศ์ คืนวันที่ ๑๒–๑๓ นี้อีกสองคืนเท่านั้น แล้วจะได้นำออกฉายตามต่างจังหวัด ในสองคืนนี้จะมีการพากย์อย่างสั่งลาโดย "ทิดเขียว" และมีดนตรีฝรั่งวงใหญ่คณะศรีโอภาศบรรเลงทั้งสองรอบ.

ยศและบรรดาศักดิ์

อำมาตย์ตรี พระประสิทธิ์สุขสำราญ [ใจ รัตนเนตร์] ข้าราชการบำนาญ สังกัดกระทรวงมหาดไทย ต้องหาว่าเปนกบฏ ศาลพิเศษได้พิพากษาให้จำคุกไว้มีกำหนด ๑๒ ปีแล้ว.

จึ่งมีพระบรมราชโองการโปรดเกล้าฯ ให้ถอดอำมาตย์ตรี พระประสิทธิ์สุขสำราญ ออกจากยศและบรรดาศักดิ์.

ครูนักเรียนเทพศิรินทร์ ถวายพรในหลวงใหม่

โดยฐานที่พระเจ้าอยู่หัว พระวรวงศ์เธอ พระองค์เจ้าอานันทมหิดล เคยเปนนักเรียนเก่าของโรงเรียนมัธยมวัดเทพศิรินทร์ คณะครูและนักเรียนโรงเรียนมัธยมวัดเทพศิรินทร์ จึงได้มีโทรเลขไปแสดงความยินดีและถวายพระพรแด่พระองค์ และพระเจ้าอยู่หัวก็ได้ทรงมีพระราชโทรเลขตอบขอบพระราชหฤทัยมายังคณะครูและนักเรียนโรงเรียนนั้นแล้ว.

ปราบแชมเปียนมลายู

[ต่อจากหน้า ๒]

แต่ยอดสิงห์การ พี่ยมในยก ๑๐ คือ สมานฤทธิ์ประชิดเข้าไปสู้ซ้ายขวาเข้าที่ใบหน้าของยอดสิงห์ ในยก ๑๑ ทั้ง ๒ ฝ่ายประคะกันพอวัดเหวี่ยง แต่ยอดสิงห์ชุลงไปอีกในยก ๑๒.

ยก ๑๓ และ ๑๔ ยอดสิงห์เข้าต่อสู้บ้าง แต่ก็ทำอันตรายแก่ปรปักษ์ไม่ได้ตามเคย ในยก ๑๕ ซึ่งเปนยกสุดท้ายนั้น ยอดสิงห์ดูเหมือนว่าไม่เอาถ่านเสียแล้ว และดูเหมือนว่าความรู้สึกของยอดสิงห์นั้น คือขอให้ได้ออกจากหนทางหมัดอันเร็วดุจลมนั้นเสียที.

และในคืนวันนั้น นักมวยไทยอีก ๑ คน คือ บุญมา ก็ได้ชกกับจีนรือคีย์ย่อยรุ่น ๘ ยก และชนะนักมวยจีนผู้นั้นในยก ๘.

ยิ่งพี่ยิ่งน้อง

ละครนาครบรรเทิง จะแสดงเรื่อง "ยิ่งพี่ยิ่งน้อง" ฝีปาก "แม่แก้ว" วันเสาร์–อาทิตย์ที่ ๑๖–๑๗ นี้ ณ สถานเฉลิมนัครำเริงบางลำภู เปนเรื่องพม่า ซึ่งผู้แต่งได้ดัดแปลงมาจากพงศาวดารจีนอีกทีหนึ่ง.

นายลำเจียก สมใจรัก

นางจำเริญ สมใจรัก จะได้ทำการปลงศพนายลำเจียก สมใจรัก ผู้เปนบุตร์ ในวันอาทิตย์ที่ ๑๘ เดือนนี้ ณ ที่วัดดอนทราย อำเภอบ้านทวาย เวลา ๑๗ นาฬิกาประชุมเพลิง.

ว่าเรื่องให้ชายมีเมียคนเดียวเปนการหลอกโลก

น้อยผักที่จะทำได้จริงๆ ยังชอบมีหลายๆคนอยู่

[ต่อจากวานนี้]

ต่อไปนี้เปนรายงานการประชุมปรึกษาของสภาใน การพิจารณาร่างประมวลกฎหมายแพ่ง บรรพ ๕ ต่อจากที่เราได้เสนอไว้เมื่อวานนี้.

พอหลวง นาถนิติธาดา พูดจบ พระยานิติศาสตร์ไพศาลย์ก็ยืนขึ้นกล่าวว่า ที่รัฐบาลร่าง มาให้ชายได้สองส่วน หญิงได้หนึ่งส่วน เพราะกรรมการผู้ร่างได้รับคำสั่งว่าให้ยึดถือประเพณีเดิมไว้ให้มากเท่าที่สามารถจะทำได้ ท่านรัฐมนตรีกล่าวว่า ตามเหตุผลของกฎหมายเก่าที่ว่า "ชายหาบหญิงคอน" นั้น แสดงอยู่ในตัวแล้วว่า เพราะเหตุใดเขาจึงแบ่งให้ชายได้มากกว่าหญิง ไม่ควรเข้าใจผิดว่าเขาดูถูกหรือเหยียดผู้หญิง เขาทำไว้เหมาะสำหรับสมัยนั้น แต่มาในสมัยนี้คติเช่นนั้นจะเหมาะหรือไม่ควรคิดดู เหตุการณ์ได้เปลี่ยนแปลงมาแล้วก็จริง แต่จะเปลี่ยนแปลงพอหรือไม่ย่อมอยู่ในดุลยพินิจของสภาอย่างไรก็ตาม, ท่านได้กล่าวว่า ไม่มีอารยประเทศใดในโลก ที่เขาแบ่งสินสมรสให้แก่คู่หย่าไม่เท่ากัน จะมีก็แต่ประเทศสยามประเทศเดียวเท่านั้น ในที่สุดท่านกล่าวว่าเรื่อง การให้ชายมีเมียคนเดียวเราก็ได้หลอกโลก อยู่แล้วเพราะเรารู้กันดีว่า ผู้ชายไทยน้อยนักที่จะยอมมีเมียคนเดียว แล้วเราจะหลอกโลกในเรื่องนี้อีกหรือ.

พระสารสาสน์ประพันธ์ว่า ได้นั่งปลงอาบัติอยู่ตลอดเวลา ในข้อที่มีผู้กล่าวหาว่าท่านหลอกตัวของท่านเอง ท่านว่าเท่าที่ท่านได้พูดมาแล้วได้พูดอย่างระวังรักษาความเปนกลางอย่างที่สุด คือท่านได้ต้องการว่าก่อนที่จะลงมติก็ให้เทียบกันดู ถ้าเห็นอย่างไหนดีก็ควรเอาอย่างนั้น ท่านจำบัญชาอยู่ก็เวลาเท่านั้นไม่ใช่อื่น—สิ่งใดจำถูกต้องกาละเวลาเปนดีทั้งนั้น.

นายทองอยู่ พุฒพัฒน์ว่าผู้ชายโดยมากเกะผู้หญิงกินไม่ควรจะให้มีการเอาเปรียบกันไปอีก

นางเร่ม บุณยประสพ ว่าที่ท่านรัฐมนตรีธรรมการถามว่า ถ้าหากทำสัญญาไว้ก่อนสมรสจะทำได้ หรือไม่นั้น ขอให้ดูมาตรา ๑๔๕๗–๑๔๕๙–๑๔๖๐ และจะเห็นได้ว่ามาตรา ๑๕๑๗ อยู่ต่างหากจากอีกหมวดหนึ่ง ข้อที่ท่านรัฐมนตรีธรรมการถาม อาจจะตีความอนุโลมไปได้ ผู้ที่ต้องการเอาเปรียบหญิงก็ควรทำสัญญาไว้ เพราะมาตรา ๑๔๕๗ นั้นชายยังมีเอกสิทธิ์ที่จะเอาเปรียบผู้หญิงได้.

นายฮั่ว ตามไท วิงวอนให้สภาเห็นอกหญิง ที่ได้ยอมก้มหัวจนท้ายกับชาย ครั้นหย่ากันแล้วยังจะต้องเสียเปรียบในการแบ่งสินสมรสอีกและได้เสนอให้ลงมติด้วย.

นายเนย สุจิมา ขอให้เปิดอภิปรายต่อไป.

ผู้ต้องการให้เปิดอภิปรายต่อไปมี ๓๗ เสียง ผู้ให้ปิดอภิปราย ๒๙ เสียง.

พระสารสาสน์ประพันธ์ว่าที่ท่านถามถึงสัญญาก่อนสมรสนั้น ท่านหมายความถึงมาตรา ๑๔๕๗ วรรคที่ ๒ ไม่ใช่วรรคที่ ๑.

นายทองอินทร์ ภูริพัฒน์ ตอบพระสารสาสน์ฯ ว่าในเรื่องสัญญาสมรสที่ทำไว้ก่อนสมรสจะขัดต่อมาตรา ๑๕๑๗ แล้วจะเปนสัญญาที่ใช้ได้หรือไม่นั้นเห็นว่าใช้ได้เพราะเปนกรณีผูกพันฉะเพาะผัวเมียไม่เกี่ยวถึงบุคคลภายนอก นายทองอินทร์กล่าวว่าในโลกนี้ไม่มีความยุติธรรมเลยแล้วจะเอาความยุติธรรมเกินไปมาจากไหน กฎหมายเก่าถ้าให้ชาวนาเปนผู้ร่างแล้วจะไม่ร่างเอาเปรียบผู้หญิงเปนอันขาด นายทองอินทรแสดงความประหลาดใจว่าผู้ค้านโดยมากเปนคนกลัวเมียทั้งนั้น แต่เพราะเหตุอะไรจึงมาเถียงเพื่อเอาเปรียบเมียในสภานี้น่าจะเปนเพราะไม่กล้าต่อล้อต่อเถียงกับเมียทางบ้านจึงมาคิดออกกฎหมายเอาเปรียบเมียในสภา นายทองอินทร์ว่าตามชนบทหญิงต้องทำงานสารพัด ชายไม่ได้ทำอะไรนอกจากเป่าแคนเกี้ยวผู้หญิงเท่านั้น.

นายสนิทเจริญรัฐว่าคารมของกรรมการณีแม้จะอ่อนหวานชวนให้เห็นใจเพียงไรก็ตาม คงไม่ลบล้างถ้อยคำของรัฐมนตรีธรรมการเสียได้ แต่นายสนิทว่าไม่ชอบสัญญาสมรสชนิดที่มีกองทุนสินเดิมเพราะดูเปนสัญญาซื้อขายไปจึงเห็นชอบตามร่างของกรรมาธิการ.

พระสารสาสน์ประพันธ์ว่า เรื่องข้อเท็จจริงและความรู้สึก ขอให้เลิกพูด เพราะขืนพูดไปก็เถียงกันไม่มีที่สิ้นสุด ที่กรรมาธิการแถลงความเห็นมาตรา ๑๔๕๗ วรรคที่ ๒ ไม่คลุมไปถึงสัญญาก่อนสมรสนั้นท่านว่าถ้าเช่นนั้นจะมาโต้เถียงกันเพื่อประโยชน์อะไร มาตรา ๑๔๕๗ นั้น ถ้าไม่ครอบงำไปถึงสาธารณชนแล้วเขาจะเขียนไว้ทำไม ท่านกล่าวย้ำว่าท่านไม่ได้สนับสนุนทางไหน แต่ประสงค์จะให้สภาใช้ความพินิจในการเขียนกฎหมายเพื่อครอบครัวของคนอื่น ซึ่งถ้าไม่คำนึงเหตุผลอันแน่นอนแล้วอาจจะเสียหายได้.

ขุนวรสิษฐฯ ว่าเรื่องหญิงทำงานมากกว่าชายนั้นพูดกันไปก็เสียเวลา เพราะความจริงย่อมหนีความจริงไปไม่พ้น และการโต้เถียงกันนี้ไม่ใช่ใครเหยียดใคร แต่เราพูดกันถึงการแบ่งปันทรัพย์โดยยุติธรรม ต่างหาก ขุนวรสิษฐ์ว่า กล่าวโดยทั่วๆไปเราต้องการแบ่งปันให้เท่าๆกัน แต่ในเรื่องผัวเมียต้องคิดถึงเหตุอื่นด้วย ขุนวรสิษฐ์ยกตัวอย่างว่าการเข้าหุ้นส่วน ผู้ใดลงทุนมากผู้นั้นต้องได้กำไรมาก และขุนวรสิษฐ์ได้เสนอให้ลงมติด้วย

ท่านประธานประธานให้ลงมติว่าควรจะแก้ตามกรรมาธิการหรือไม่

มีผู้เห็นควรแก้ตามกรรมาธิการ ๒๖ เสียง ที่เห็นเปนอย่างอื่น ๔๑ เสียง และได้มีการลงมติระหว่างร่างของหลวงศรีประกาศกับร่างของรัฐบาล มีผู้เห็นตามร่างของหลวงศรีประกาศกับร่างของรัฐบาล ที่ประชุมโหวตให้ร่างของหลวงศรีประกาศ.

ครั้นวันที่ ๑๒เดือนนี้ เวลากลางคืน ได้มีการประชุมพิจารณาในมาตราต่อๆไป คืนวันนี้สภาได้ผ่านมาตรา ๑๕๑๘ไปจนจบมาตรา ๑๕๒๙.

มาตรา ๑๕๑๘ ในระหว่างสามีภริยาท่านให้แบ่งความรับผิดในหนี้ที่จะต้องรับผิดด้วยกันตามส่วนที่จะได้สินสมรส.

[มีต่อหน้า ๓๔]

ดื่ม แล้ว ก็ ยิ้ม

เซ็งไควจุ้ย ตราเสือ

บางคนยอมตาย โดยไม่ขอกินยา
แต่เขาจะไม่ปฏิเสธ "เซ็งไควจุ้ย"
ตราเสือ ที่กินง่าย ระบายก็แน่

ประชาชาติสำหรับประชาชน
ประชาชนควรอ่านประชาชาติ

บำเพ็ญกรณีย์ ไมตรีจิตต์ วิทยาคม อุดมสันติสุข

ประชาชาติ
THE NATION

วันที่ ๑๔ มีนาคม พ.ศ. ๒๔๗๗

การควบคุมข่าว

ครั้งนี้เปนครั้งที่สาม ที่เราได้เขียนเรื่องการควบคุมข่าว เมื่อจะสรุปชั้นเชิงของการควบคุมข่าวหนังสือพิมพ์แล้ว ก็จะตั้งหัวข้อขึ้นได้ดังนี้:

๑. ในการที่จะเซ็นเซอร์หรือห้ามหนังสือพิมพ์ลงข่าวเรื่องใดก็ดี ทางราชการควรจะหยั่งชั่งผลได้ผลเสีย ให้เปนที่แน่ตระหนักเสียก่อน เพราะว่าการควบคุมนั้น แม้เปนการที่ทางราชการมีอำนาจจะทำได้ทุกเมื่อก็จริง แต่ก็ไม่หมายความว่าจะเปนผลได้หรือผลดีแก่ทางราชการทุกเมื่อไป เราขอเสนอผลเสียหรือผลร้ายให้รัฐบาลได้พิจารณาบ้าง ดังต่อไปนี้:

ก. การควบคุมข่าวอย่างหยุมหยิม หรือกระทำอยู่เนือง ๆ จะทำให้ประชาราษฎรเห็นว่าทางราชการใช้อำนาจเกินขอบเขตต์อันสมควร หรือใช้ในที่ไม่สมควร. และนอกจากนั้น อาจจะทำให้เกิดความเข้าใจผิดได้ว่า หนังสือพิมพ์ได้รับการผูกมัดควบคุม และถูกบั่นทอนเสรีภาพมากเกินไป.

ข. จะทำให้ประชาราษฎรไม่ตั้งอยู่ในความสงบ เพราะว่าเมื่อมีการควบคุมข่าวหนังสือพิมพ์อยู่เนือง ๆ จะทำให้ประชาราษฎรคิดเห็นไปว่าได้มีความไม่สงบเรียบร้อยอยู่ภายใน ราษฎรก็จะซุบซิบ โจทย์ข่าวเล่าลือผิด ๆ พลาด ๆ และตื่นเต้นตกใจกันไปด้วยประการต่าง ๆ.

ค. เปนอุปสรรคแก่การแสดงสมรรถภาพของหนังสือพิมพ์ ทำให้กิจการของหนังสือพิมพ์ไม่ก้าวหน้า และถ้าหนังสือพิมพ์ไม่ก้าวหน้าแล้ว ความเจริญในการเบิกหูเบิกตาของประชาราษฎร ซึ่งอาศัยหนังสือพิมพ์เปนกำลังสำคัญ ก็จะต้องระงักรั้งรอตามไปด้วย.

ง. ตามปรกติ ชาวไทยเรามีนิสสัยเฉื่อยชาขาดความกระตือรือร้น อยากรู้ อยากเห็น และหนังสือพิมพ์นั้นเองเปนเครื่องปลุกนิสสัยกระตือรือร้นสนใจให้เกิดขึ้น แต่ถ้าหนังสือพิมพ์ได้รับการควบคุมจนไม่สามารถจะปลุกความกระตือรือร้นสนใจให้เกิดขึ้น โดยการเสนอข่าวอย่างฉับไวแล้ว เราก็ไม่มีหวังจะก่อนิสสัยอันดีอันนี้ขึ้นได้ ข่าวหลวงพิบูลฯ ถูกยิงก็ดี ข่าวพระเจ้าอยู่หัวสละราชสมบัติก็ดี เมื่อได้ถูกกักถูกห้ามเสียแล้ว ก็ทำให้ประชาราษฎรคลายความสนใจนำพาลงไปมาก จนเปนที่เปล่าใจว่า เราคนไทยช่างมีความกระตือรือร้นน้อยเต็มที แม้ในเหตุการณ์สำคัญที่สุด เช่นการเปลี่ยนพระองค์ผู้เปนประมุขของชาติเปนต้น. ประชาราษฎรควรจะมีความกระตือรือร้นมากกว่านี้หลายเท่า แต่ตามความจริง ก็ไม่ได้มีเท่าที่ควรจะมี. ความกระตือรือร้นกับความตื่นตกใจเปนคนละอย่าง. เราไม่ต้องการความตื่นตกใจ แต่เราจำต้องเพาะความกระตือรือร้นสนใจให้มีขึ้งในหมู่คนไทยเรา เพราะสิ่งนี้จะเปนกำลังดันให้เราก้าวหน้าต่อไปได้. แต่การควบคุมข่าวหนังสือพิมพ์มากไป บ่อยไป กวดขันเกินไป จะเปนการอบรมให้เรายิ่งมีความกระตือรือร้นสนใจน้อยลง ซึ่งเราเห็นว่าจะเปนผลเสียอย่างสำคัญมาก จะเปนการประมาทเลินเล่ออย่างยิ่ง ถ้าเราพากันมองข้ามผลเสียอันนี้ไป.

เมื่อได้รู้ผลเสียหรือผลร้ายของการกวดขันควบคุมข่าวให้เห็นดั่งนี้แล้ว เราหวังว่า ทางราชการจะได้ชั่งใจให้มาก ก่อนที่จะออกคำสั่งควบคุมข่าวหนังสือพิมพ์ ขออย่าได้ใช้ความคิดชั่วแล่นแล้วก็เขียนคำสั่งทันที การเขียนคำสั่งนั้นเปนการง่าย และการที่จะหวังให้หนังสือพิมพ์ (ในเมืองไทย) หมอบราบอยู่แทบคำสั่งนั้น ก็เปนการง่ายเหมือนกัน แต่เราขอให้ถอยคำไว้ว่าสิ่งที่เปนไปง่ายในวันนี้ อาจกลายเปนสิ่งที่เปนไปอย่างยากยิ่งในวันข้างหน้าก็ได้ ดังนั้น เราไม่ควรประมาท เราควรหยั่งชั่งการกระทำของเราให้เปนที่แน่ใจเสมอ ฉะเพาะอย่างยิ่ง ในกรณีที่กระทบกระเทือนถึงประโยชน์ของประชาราษฎร เปนต้น ในกรณีห้ามหนังสือพิมพ์ลงข่าว.

เราไม่ทราบว่า การควบคุมข่าวหนังสือพิมพ์ดั่งที่ได้กระทำ ซึ่งดูเปนการค่อนข้างจะบ่อยในระยะเวลาปัจจุบันนี้ จะเปนการที่ได้หยั่งชั่งผลได้ผลเสียทุกครั้งทุกคราวแล้วหรือไม่ แต่เราออกความเห็นเรื่องนี้สำหรับเหตุการณ์ที่จะมีมาในวันข้างหน้า.

๒. เมื่อเปนที่เข้าใจกันว่า การควบคุมข่าวหนังสือพิมพ์ไม่นำผลได้หรือผลดีมาให้แก่ราชการเสมอไป แต่หากกลับจะนำผลเสียหรือผลร้ายมาให้ก็ได้ ฉะนี้แล้ว ดังนั้นเมื่อมีความจำเปนที่จะต้องออกคำสั่งเพื่อควบคุมข่าว ก็ควรจะให้เปนการควบคุมอย่างอ่อนเบาเท่าที่จะทำได้ หรืออย่างไร ก็จะต้องให้อยู่ภายในขอบเขตต์ความประสงค์ของรัฐบาล มิใช่เปนคำสั่งที่กินความกว้างขวางใหญ่โตไปกว่านั้น ดั่งคำสั่งในเรื่องห้ามการลงข่าวพระเจ้าอยู่หัวสละราชสมบัติ ที่เราได้ออกความเห็นไว้แล้วเมื่อวันวาน. การเขียนคำสั่ง ถ้าเขียนด้วยน้ำใจกว้างขวาง ด้วยความเห็นอกเห็นใจผู้ที่จะถูกบังคับ ด้วยคำนึงถึงประโยชน์ของประชาราษฎร และด้วยความสุขุมรอบคอบแล้ว ย่อมจะช่วยให้การควบคุมไม่เปนที่น่ารังเกียจ และได้รับการยินยอมอย่างเต็มอกเต็มใจได้.

๓. ถัดจากนั้น ก็ถึงการควบคุมตรวจข่าวหนังสือพิมพ์. ตรงนี้เปนที่สำคัญมาก จะได้จะเสียอย่างเห็นกันได้ชัด ๆ กว่าในประการอื่น ๆ ก็อยู่ที่ตรงนี้ เพราะฉะนั้น จำต้องเลือกใช้คนที่มีสมรรถภาพเหมาะสมกับตำแหน่งหน้าที่ ต้องใช้คนที่มีความรู้ในกิจการหนังสือพิมพ์ และวิชาการหนังสือตามสมควร นอกจากนั้น จำต้องเปนผู้มีหัวคิดในการวินิจฉัยดี สำหรับหัวหน้าแผนกเอาสารฯ คนที่ทำงานอยู่ในบัดนี้ หนังสือพิมพ์เกือบทั่งประเทศสยาม ได้ลงความเห็นพ้องต้องกันแล้วว่า ไม่มีสมรรถภาพเหมาะสมกับตำแหน่งหน้าที่ และขาดคุณสมบัติมรรยาทอื่น ๆ อีกเปนเอนกประการ ดั่งที่หนังสือพิมพ์ได้ทำหนังสือร้องเรียนไปยังท่านรัฐมนตรีว่าการกระทรวงมหาดไทยแล้ว ซึ่งในบัดนี้ เรื่องยังอยู่ในระหว่างพิจารณา ถ้าทางราชการเลือกคนทำงานในตำแหน่งนี้ได้ดีพอ ก็จะเปนคุณประโยชน์แก่การควบคุมข่าวเปนอันมาก. การควบคุมตรวจข่าว อาจดูเปนสิ่งที่น่ารังเกียจอย่างยิ่ง และยังความขื่นขมใจให้เกิดขึ้นได้ ถ้าได้คนทำงานที่ไม่เหมาะสมกับตำแหน่ง.

ความเห็นที่ได้แบ่งแยกไว้เปน ๓ ประการนี้ เราขอเสนอไว้ให้รัฐบาลพิจารณา เพื่อแก้ไขข้อบกพร่อง ซึ่งจะทำให้การควบคุมข่าวหนังสือพิมพ์เปนสิ่งที่น่ารังเกียจได้. ระเบียบในการควบคุม ที่จะไม่เปนผลเสียแก่รัฐบาล และที่ดูเปนการให้เกียรติยศแก่หนังสือพิมพ์บ้าง ควรจะเปนอย่างไรนั้น เราจะได้เสนอความเห็นของเราต่อไปอีกในวันต่อไป.

ว่าเวนิเซโลส หัวหน้ากบฏกรีซหนีแล้ว

คิวบาเกิดยุ่งอีก

ข่าวจากกรุงมาดริดวันที่ ๑๒ เดือนนี้แจ้งว่า รัฐบาลสะเปญได้มีคำสั่งให้ส่งเรือบินมิกเกลเดอเคอร์แวนเตสไปยังคิวบา เพื่อป้องกันชีวิตและทรัพย์สมบัติของชนชาติสะเปญ ณที่นั้น.

เวนิเซโลสเปิดหนี

ข่าวจากโซเฟียแจ้งว่าทูตของรัฐบาลกรีซประจำกรุงโซเฟีย ขอให้รัฐบาลบุลกาเรียจับตัวนายพลกาเมโนสกับนายทหาร ต่อเนื่องกับเรื่องนี้ได้รับข่าวพิมเติมมาอีก จากเกาะครีตว่าเวนิเซโลสกับพวกได้พากันหนีขึ้นเครื่องบินไปแล้ว ยังไม่รู้ข่าวแน่ชัดว่าจะไปลงที่ไหน.

ข่าวจากกรุงมอสโคว์วันที่ ๑๒ เดือนนี้ว่า วันนี้นายกแห่งสมาคม "ออสโซ-เอวิเอคิม" ได้กระทำการเปิดสโมสรการบินชื่อ เซนตราลแอโรคลับ และได้แถลงว่าในการสร้างเครื่องบินและอุปกรณ์ต่าง ๆ เกี่ยวด้วยหลักวิทยาศาสตร์ของสโมสรนี้. ได้สิ้นค่าใช้จ่ายไปแล้วเปนจำนวนเงิน ๑๐ ล้าน ๕ แสนรูเบิลส์ สโมสรมีเครื่องบิน ๗๘ เครื่อง และกิจการที่ได้ดำเนินไปคือการฝึกหัดอบรมช่างเครื่องช่างขับขี่กับการใช้ร่มชูชีพ.

ไซมอนจะไปเบอร์ลิน

ข่าวจากกรุงลอนดอนว่า หนังสือพิมพ์เดลิเมล์ในข่าวแผนกการเมืองได้เสนอข่าวว่า การเดินทางของท่านเซอร์จอห์นไซมอนไปยังเบอร์ลินนั้น ได้วางกำหนดเปนที่แน่นอนลงแล้ว และคงจะได้ทราบกันภายใน ๔๘ ชั่วโมงนี้ ในหมู่นักการเมืองทั้งหลายเชื่อกันว่า ท่านไซมอนคงจะได้เดินทางระหว่างวันที่ ๒๔ ถึงวันที่ ๓๐ มีนาคมนี้เปนแน่ เพราะฉะนั้นการเดินทางของไซมอนจึงจะเปนไปก่อนหน้าท่านเอเดนไปมอสโคว์.

รัฐบาลกำลังมีชัยเหนือพวกกบฏทุก ๆ ทาง คนสำคัญของพวกกบฏถูกจับกุมตัวไว้ก็มี

กรีซเปิดท่าเรือแล้ว

ข่าวจากเมืองทริเอสต์ว่าการเดินเรือระหว่างกรีซกับท่าเรือนี้ได้เริ่มกระทำกันขึ้นอีกแล้ว โดยบริษัทเดินเรือ "ลอยด์ทริเอสติโค" ได้ประกาศว่า บัดนี้รัฐบาลกรีซางดวดรับท่าเรือในเวลากลางคืน เพราะฉะนั้นในกลางคืนเรือของบริษัทลอยด์ทริเอสติคจะจอดพักอยู่ที่ปีเรอุสก่อน.

จับนายพลกรีซที่กบฏได้

ข่าวจากเมืองนิสแจ้งว่ากองทหารรักษาชายแดนของอิตาลีได้จับตัวนายพลปลาสเตอราส ซึ่งเปนผู้ส่งเสริมให้ก่อการกบฏขึ้นในกรีซ นายพลผู้นี้พยายามที่จะเข้าประเทศกรีซโดยอาศัยทางเดินผ่านอิตาลี แต่ไม่สำเร็จ จึงกลับไปพักอยู่ ณ เคนเนส ซึ่งในขณะนั้นการกบฏในกรีซก็เกิดขึ้น เมื่อปลาสเตอราสมาอยู่ในอิตาลีนั้นได้เปลี่ยนชื่อมิให้ใครรู้จัก.

พวกกบฏลงเรือปืนออกจากครีต

ข่าวจากกรุงเอเธนส์ – เวนิเซโลส, นายพลเรือดิเมสติชา, นายมาริส รัฐมนตรีคลังคนเก่ากับบรรดาผู้เปนหัวหน้าฝ่ายผู้ก่อการกบฏอีกหลายคน ได้พากันลงเรือปืนชื่อ "อาเวรอฟฟ์" ออกจากเกาะครีต ข่าวนี้หากจะไม่เปนข่าวที่รับรองความจริง แต่ก็เปนข่าวที่มาจากทางอันควรเชื่อได้ จากข่าวนั้นมีข้อความต่อไปว่า ภายหลังเมื่อการจลาจลได้สงบลงแล้ว เรืออาเวรอฟฟ์ จะได้ไปเกอรีบกีฟต์ เพื่อที่จะไปจัดการปล่อยคนสำคัญของฝ่ายกบฏคนหนึ่งชื่อแอปปอร์กิตส์ ซึ่งถูกจับจำคุกไว้ และจะได้ให้คนสำคัญผู้นั้งเข้ารับตำแหน่งฝ่ายพลเรือนต่อไป.

พวกกบฏหนีเข้าแดนอิตาลี

ข่าวจากกรุงเอเธนส์– ความปราชัยของฝ่ายกบฏในมาเซโดเนียได้เปนไปอย่างรวดเร็วยิ่ง กว่าที่ได้คาดหมายไว้ อีเลคเธอริโอส์เวนิเซโลส หัวหน้ากบฏ ซึ่งได้พยายามจะกระทำการนี้มาช้านานแล้ว จนถึงวาระที่ได้ระเบิดการกบฏขึ้นนั้น ณบัดนี้หัวหน้าผู้มีอายุผู้นี้ปรากฏว่าได้เปิดหนีไปอาศัยอยู่ภายในเขตครองอิตาลี เรือบินเอาเวรอฟฟ์ได้ขนบรรดาหัวหน้าคนสำคัญฝ่ายกบฏหนีจากอาณาเขตกรีซเข้าสู่แดนอิตาลีซึ่งเปนหมู่เกาะกาโซส–วันเมื่อบ่ายวันอังคารนี้ และพวกนั้นได้เข้าหาเจ้าหน้าที่ฝ่ายปกครองของอิตาลี ผู้ที่มีชื่อเหล่านั้นคือ เวนิเซโลส, นายพลเรือดิเมสติชา, นายมาริส รัฐมนตรีคลังคนเก่า และพวกหัวหน้าคนสำคัญฝ่ายกบฏอีกเปนอันมาก ข่าวถึงราชการของกรีซแจ้งว่า ก่อนที่พวกกบฏจะหลบหนีจากการตั้งกองกบฏ ได้เก็บรีบเงินสดในธนาคาร, โรงภาษีและในสถานที่ทำการของรัฐบาลไปจนหมดสิ้น เจ้าหน้าที่ฝ่ายรัฐบาลที่กรีซได้ทำการสอบสวนกันอย่างเร่งร้อน นายพลคีเคสได้เข้าควบคุมทหารฝ่ายรัฐบาลรักษาความสงบอยู่ที่ครีตณบัดนี้ บรรดาพลทหารเรือประจำเรือสังหารปซารา เรือเอลออนและเรือดำน้ำเนอรีอุส ซึ่งได้เข้าร่วมมือกับพวกกบฏแต่แรกนั้นได้โทรเลขบอกไปยังรัฐบาลว่าบัดนี้นายทหารเรือในเรือเหล่านั้นได้ทิ้งเรือและหลบหนีไปสิ้นแล้ว พวก

[มีต่อหน้า ๑๑]

ทำผมอย่างนำสมัยและอย่างเปนหลอด
มีช่างเซ็ทซึ่งเรียนตัดผมสำเร็จจากปีนัง
มีแบบเรือนผมจริง ๆ ให้ท่านเลือก ๔ แบบ
★ ★ ★

ปัญหาที่จะทำลายอารยะธรรมซึ่งทั่วโลกกำลังเกรงกันอยู่เวลานี้ ไม่ใช่ปัญหาของสงคราม แต่เปนปัญหาเรื่องคนไม่มีงานจะทำ

ในขณะที่สภาวการณ์ของอังกฤษกำลังไม่เรียบร้อยนัก มหาประเทศอื่น ๆ ก็ยังไม่แคล้วจากการกระทบกระเทือนของโภคกิจและการเมืองเช่นเดียวกัน. ฝรั่งเศสออกจะได้รับความกระทบกระเทือนยิ่งกว่าใคร ๆ คือนอกจากประสพวิบัติภัยของโภคกิจแล้ว ยังต้องผจญกับการระส่ำระสายในวงการเมืองทั้งในและนอกประเทศอีกด้วย ชัยชำนะของนาซีในเยอรมนีทำให้ฝรั่งเศสตื่นตัวในการตระเตรียมกำลังรบยิ่งกว่าประเทศใด ๆ หมดในยุโรป.

ภายในประเทศเอง ภัยจากฟาสซิสต์และคอมมิวนิสต์ก็กระทบกระเทือนประชาธิปไตยของตนมิหยุดหย่อน. การที่แควันซาร์ไปตกแก่เยอรมนีครั้งนี้ นอกจากจะทำให้ฝรั่งเศสเสียผลในทางโภคกิจไปมากแล้ว ก็ยังต้องรับความกระทบกระเทือนในทางการเมืองยิ่งกว่าครั้งใด ๆ ทั้งหมด.

ผู้แทนคณะกรรมกรอังกฤษกำลังประชุมแสดงสุนทรพจน์ณไฮด์ปาร์คกรุงลอนดอน

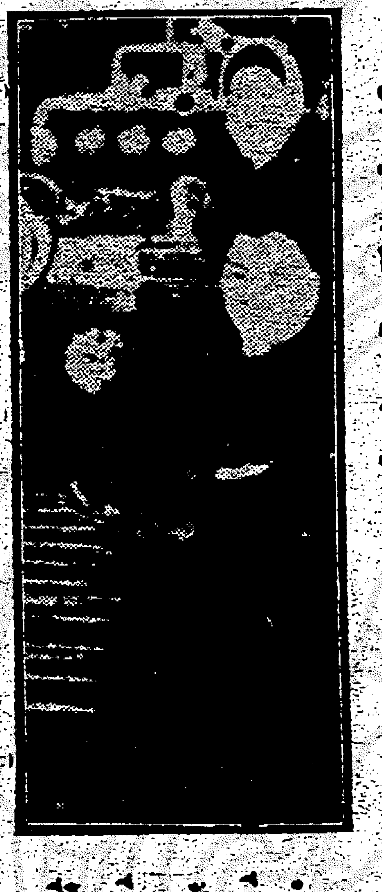

สตรีโซเวียตรัสเซียทำงานในโรงงานอุตสาหกรรม

ใครจะกล้าปฏิเสธเล่าว่าขณะนี้ภัยโภคกิจและภัยอื่น ๆ จะไม่กระทบกระเทือนยุโรปให้ปั่นป่วนอยู่เสมอ อังกฤษเองก็ได้รับความกระทบกระเทือนไม่ยิ่งหย่อนกว่าประเทศอื่น ๆ เลย ในการที่สินค้าของตนต้องเสียตลาดโดยผลแห่งการแย่งตลาดของญี่ปุ่น.

เจ้าแห่งการค้าในภาคตะวันออกนี้ พยายามขายสินค้าเปนเจ้าตลาดอยู่ในเอเซียมานานนักหนาแล้ว เพื่อหาความมั่งคั่งมาสู่ประเทศตนและให้เอเซียเปนตลาดของตนในภาคนี้แต่ผู้เดียว ปรากฏว่าสินค้าบางอย่างของญี่ปุ่นแล่นไปสู่ตลาดในประเทศอังกฤษเองเสียด้วยซ้ำ แผนการณ์แก้ไขโภคกิจตามความนิยมของพวกฝ่ายขวาได้ใช้แก้ไขมานานครันแต่ก็ไม่ปรากฏว่าสำเร็จผลแต่อย่างใด อเมริกาจึงพยายามแก้ไขโภคกิจของตนให้คืนบ้างโดยอาศัยอุดมคติของฝ่ายซ้ายเปนเครื่องช่วย จึงปรากฏว่าเปนที่พึงพอใจของเหล่าชนกรรมาชีพมาก และขณะเดียวกันฝ่ายผู้มั่งคั่งพากันหนาว ๆ ร้อน ๆ ไปตาม ๆ กัน.

จริงอยู่ ในบางครั้งการกระทบกระเทือนกันในปัญหาต่าง ๆ ระหว่างมหาประเทศใหญ่น้อยในโลกสะดุ้งหวาดหวั่นอยู่ว่าน่าจะไม่พ้นภัยเสียแล้ว แต่ด้วยความหวังที่ไม่ให้สงครามมาเปนเครื่องทำลายอารยะธรรมและผลประโยชน์ของตน แต่ละประเทศจึงพยายามปรานีประนอมระวางกันให้ทุกสิ่งดำเนินไปด้วยดีตามเคย แต่ปัญหาที่แทบทุกประเทศยังแก้ไม่ตกอยู่จนกระทั่งบัดนี้ก็คือปัญหาเรื่องกรรมกร.

กรรมกรอเมริกันพากันสไตร๊ค์หยุดงานมิหยุดหย่อนในอเมริกาเมื่อไม่กี่เดือนมานี้ ย่อมแสดงให้เห็นว่าเปนภัยแก่โภคกิจของประเทศเพียงไร ถ้าไม่จัดการปรานีประนอมระหว่างเจ้าของเงินและกรรมกรเหล่านั้นเสีย รูสเวลต์ก็พยายามอยู่แล้วแทบทุกทางที่จะบำบัดเหตุเหล่านี้ให้หายไป และนำประเทศของตนให้ดำเนินต่อไปโดยดีในทางแห่งสันติสุข.

อย่างไรก็ตาม ความจำนงค์ในอันที่จะก้าวหน้าของมนุษย์ย่อมมีอยู่เสมอ ฉะนั้นอันตรายใดที่ฝ่ายหนึ่ง

[มีต่อหน้า๓๒]

ให้การศึกษาแก่คนตาบอดตามวิธีวิทยาศาสตร์

★ ★ ★

นักวิทยาศาสตร์อเมริกันได้คิดสร้าง "หนังสือพูดได้" เพื่อช่วยคนตาบอดสำเร็จแล้ว โดยอัดเปนแผ่นเสียงขนาด ๑๒ นิ้ว ซึ่งเรื่องหนึ่ง ๆ จะมีกว่า ๑๒ แผ่นก็ได้ กล่าวกันว่าการคิดสำเร็จครั้งนี้ย่อมมีประโยชน์แก่คนตาบอดมากที่สุดในศตวรรษนี้. หนังสือตำราต่าง ๆ หรือหนังสืออ่านเล่นเรื่องสำคัญ ๆ คงจะได้อัดไว้ขายคนตาบอดครั้งนี้เอง.

ขณะนี้จัดว่าอยู่ในขั้นเริ่มต้น ราคาของแผ่นเสียงค่อนข้างแพงอยู่มาก ทั้งคนตาบอดจะซื้อได้ทั่วถึงกันจึงจัดได้แต่เพียงให้ห้องสมุดต่าง ๆ ยืมไปใช้ทั่วประเทศ [อเมริกา] ก่อน แผ่นเสียงที่วัดนี้ใช้ทำด้วยวัตถุที่เบามาก สะดวกแก่การขนส่งทุกชะนิด มีคณะกรรมาธิการจัดการสร้างขึ้นโดยฉะเพาะ ส่วนเครื่องชะนิดใช้และมีหูฟัง [อย่างเล็ก] ราคาอยู่ในราว ๒๐ เหรียญ แต่เครื่องชะนิดใช้ไฟฟ้ามีราคาราว ๓๗,๕๐ เหรียญ.

ส่วนเครื่องพิมพ์ดีดสำหรับคนตาบอดนั้นก็ได้จัดสร้างออกขายแล้วเช่นเดียวกัน ราคาเครื่องละ ๓๐ เหรียญ ขนาดเท่ากับเครื่องธรรมดา และหนักราว ๓๐ เปานด์.

เครื่องมือต่าง ๆ ที่จะให้ความสะดวกแก่คนตาบอดเหล่านี้ มีนักวิทยาศาสตร์ผู้ชำนาญหลายสิบพยายามค้นคว้ามานานแล้ว เช่นดอกเตอร์ฟริเอดแมน ซึ่งสอนฟิสิคซ์อยู่ณมหาวิทยาลัยเบอร์มิงแฮมเปนต้น. ท่านผู้นี้ได้คิดอักษรพิมพ์อย่างใหม่สำหรับพิมพ์หนังสือให้คนตาบอดอ่านและคิดโน้ตเพลงสำหรับคนตาบอดขึ้นด้วย แต่ปรากฏว่ามีผู้ใช้ไม่สู้จะแพร่หลายนัก.

อย่างไรก็ตาม ปรากฏว่าศาสตราจารย์หลายคนในอเมริกาก็กำลังคิดหนังสือคนตาบอดและเครื่องมือต่าง ๆ อยู่มากแล้วเช่นเดียวกัน คาดกันว่าในอีกไม่กี่ปีข้างหน้านี้ คนตาบอดจะได้รับความสะดวกไม่แพ้คนดี ๆ เท่าไรนัก.

ห้าง ขาย ยา พระ สุเมรุ

ข้างออฟฟิศไปรษณีย์ที่ ๒ บางลำภูบน พระนคร โทรศัพท์ ๑๑๑๑

รับทำการตรวจและรักษาโรค ทางยาและผ่าตัด ฉีดยา, ปรุงยาตามแพทย์สั่ง และรับฝากครรภ์ ทำการคลอดบุตร์ ทั้งมีเครื่องไฟฟ้าพิเศษแบบเยอรมัน (อุลตราไวโอเลทและไวโอเลทเรซ์ ฯลฯ) เพื่อรักษาโรคผิวหนัง โรคเส้นประสาท และโรคอ้วนเกินไป

มีแพทย์ชั้นหนึ่งประจำ

วันเสาร์ อาทิตย์ เปิดทำการตลอดวัน
กลางคืนมีกริ่งเรียกได้เสมอ
โทรศัพท์ ๑๑๑๑

เครื่อง พิมพ์ดีด อันเดอร์วู๊ด

๑. เครื่องอันเดอร์วู๊ดใหม่ เป็นเป็น เครื่องที่แข็งแรงที่สุด และเร็วที่สุดที่ได้สร้างขึ้น ทั้งเป็นเครื่องชะนิดเยี่ยมซึ่งมีราคาถูกที่สุดด้วย

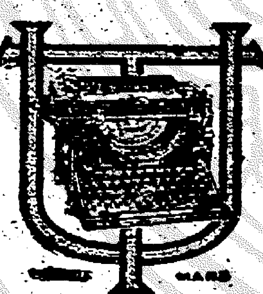

๒. เครื่องอันเดอร์วู๊ดภาษาไทย เป็นเครื่องพิมพ์ดีดชะนิดเดียวที่มี แป้น ตัว อักษร จัด ตาม หลักวิทยาศาสตร์

๓. บริษัทจะให้การสอนโดยไม่คิดค่าสอน ๓ เดือน แก่ผู้ซื้อ เครื่อง พิมพ์ดีด อันเดอร์วู๊ดทุกคน

เครื่องพิมพ์ดีดอันเดอร์วู๊ด

บริษัท บาโรเบราน์ จำกัด

๒

สโมสรสุราษฎร์จะมีงานขึ้นปีใหม่ครึกครื้น

ในคราวเทศบาลขึ้นปีใหม่ พ.ศ. ๒๔๗๗ นี้ ได้ทราบว่า สำหรับจังหวัดสุราษฎร์ธานี [บ้านดอน] นอกจากทางราชการได้จัดงานขึ้นส่วนหนึ่งแล้ว ทางสโมสรสุราษฎร์ธานี ก็ได้จัดให้มีงานรื่นเริงขึ้นปีใหม่ในโอกาศเดียวกันนั้นด้วย โดยเริ่มงานแต่วันที่ ๓๑ มีนาคม พ.ศ. ๒๔๗๗ ถึงวันที่ ๔ เมษายน พ.ศ. ๒๔๗๗ งานจะจัดให้มีการชกมวย เวลากลางวัน และจำอวดคณะที่มีชื่อแสดง เวลากลางคืน กับมีการประกวดแต่งตัวแฟนซี และการแสดงเบ็ดเตล็ดของสมาชิกสโมสร.

การชกมวยนั้น คงมีนักมวยฝีมือเข้าแข่งขันมาก เพราะที่จังหวัดนี้เองก็มีนักมวยที่มีชื่อเป็นครูฝึกหัดอบรมนักมวยใหม่ๆ อยู่หลายคณะ ประกอบด้วยราษฎรโดยมากก็เป็นมวยพื้นเมืองมาแต่ครั้งเก่าแก่ เช่น มวยไทย มวยพุมเรียง มวยกาญจนดิษฐ์ ส่วนนักมวยต่างจังหวัดนั้นก็คงเต็มใจไปแสดงความสามารถ เมื่อได้ทราบว่า การชกครั้งนี้อยู่ในความอำนวยการของสโมสรซึ่งเคยทำความพอใจให้แก่บรรดานักมวยที่เคยผ่านจังหวัดนี้มาแล้ว.

ธงกาชาด

สภากาชาดสยามจะแจกธงโฆษณาวันงานกาชาด พ.ศ. ๒๔๗๗ สำหรับติดรถ ผู้ใดมีความประสงค์จะรับธงดั่งกล่าวแล้ว ขอให้นำรถมารับที่กองอำนวยการกลาง สภากาชาดสยาม ณ โรงพยาบาลจุฬาลงกรณ์ ศาลาแดงพระนคร ตั้งแต่วันที่ ๑๕ เดือนนี้เป็นต้นไป ทุกวันที่เปิดทำงาน.

หาย

สลากกินแบ่งบำรุงเทศบาลและเผยแพร่รัฐธรรมนูญจังหวัดปทุมธานี เล่มที่ ๙๔๙ หมายเลขที่ ๒๘๙๐๐ ถึง ๒๘๙๑๙ ซึ่งส่งไปจำหน่ายที่อำเภอสามโคกนั้น ได้หายไป คณะกรรมการดำเนินการออกสลากกินแบ่ง จึงประชุมตกลงให้ยกเลิกสลากเล่มนั้นเสีย.

ตั้งและโยกย้ายอัยยการ

กระทรวงมหาดไทยประกาศว่า โดยมติของ อ.ก.พ. กระทรวงมหาดไทย จึ่งให้ตั้งและย้ายอัยยการจังหวัดดั่งต่อไปนี้ คือ

๑. ตั้งนายชุน ศรียาภัย ปริญญาหมอกฎหมายฝรั่งเศส อัยยการประจำกองคดีกรมอัยยการ เป็นอัยยการจังหวัดนครสวรรค์.

๒. ตั้งนายสิงห์ ศารทูลทัต เนติบัณฑิต อัยยการผู้ช่วยจังหวัดเพ็ชรบุรี เป็นอัยยการจังหวัดสิงห์บุรี.

๓. ย้ายนายศรีทอง พรหมสาขา ณ สกลนคร เนติบัณฑิต อัยยการจังหวัดนนทบุรี เป็นอัยยการจังหวัดระนอง.

๔. ย้ายหลวงจำเนียรคดี (แนบ จำเนียรกุล) เนติบัณฑิต อัยยการจังหวัดนครสวรรค์ เป็นอัยยการประจำกองอัยยการกรมอัยยการ.

๕. ย้ายหลวงอรรถวาทีธรรมประวรรต [วิเชียร จันทน์หอม] เนติบัณฑิต อัยยการจังหวัดพิจิตร เป็นอัยยการประจำกองคดีกรมอัยยการ.

๖. ย้ายหลวงอำพลคดี [ขุพ บียปาณานนท์] เนติบัณฑิต อัยยการจังหวัดอุตตรดิตถ์ เป็นอัยยการจังหวัดพิจิตร.

๗. ย้ายหลวงอรรถโศภณการดี [ประเสริฐ วงศ์สมบุญ] เนติบัณฑิต อัยยการจังหวัดลำปาง เป็นอัยยการจังหวัดอุตตรดิตถ์.

๘. ย้ายนายเลื่อน ชลายนนาวิน เนติบัณฑิต อัยยการจังหวัดสิงห์บุรี เป็นอัยยการจังหวัดลำปาง.

๙. ย้ายนายต่อ สัตยประกอบ เนติบัณฑิต อัยยการจังหวัดระนอง เป็นอัยยการจังหวัดนนทบุรี.

ทั้งนี้ ให้นับตั้งแต่วันที่ ๑ เมษายน พ.ศ. ๒๔๗๗ เป็นต้นไป.

ความก้าวหน้าของดาราศาสตร์อยู่ที่กำลังกล้อง อเมริกาเตรียมสร้างขนาดใหญ่ที่สุดในโลกอยู่

โดย "ภราดร"

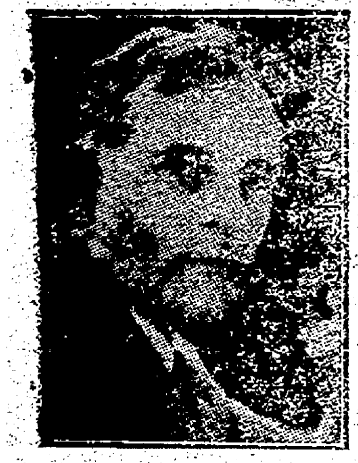

ดอกเตอร์เอ็ดวินฮับเบิล นักดาราศาสตร์คนสำคัญของอเมริกา

การคำนวณอายุของดาวดวงหนึ่งดวงใดนั้น นักดาราศาสตร์คำนวณจากแสงที่พวยพุ่งออกมาจากดาวดวงนั้นๆเปนใหญ่ ฉะนั้นจึงเปนการจำเปนอย่างยิ่งที่จะต้องสร้างกล้องที่มีคุณภาพวิเศษที่สุดสำหรับการนี้ เพราะเปนการช่วยให้สดวกแก่การบิน, การเดินเรือ ตลอดจนการศึกษาถึงสิ่งต่างๆบนท้องฟ้าด้วย.

ขณะนี้ที่กรีนิชได้สร้างหอดูดาวขึ้นใหม่อีกหอหนึ่ง สำหรับเปนที่ดูดาวด้วยกล้องยักษ์ประดิษฐ์ใหม่ที่เพิ่งสร้างขึ้นเสร็จเมื่อไม่นานมานี้ เจ้าหน้าที่ซึ่งประจำอยู่ ณ ที่นี้ ต่างได้เคยหาความชำนาญในวิชานี้มานานแล้ว ประวัติศาสตร์ย่อมแสดงให้เห็นว่า พระเจ้าชาลส์ที่ ๒ ได้ตั้งหอดูดาวขึ้นเปนครั้งแรกในอังกฤษ และทำประโยชน์ให้แก่การเดินเรือได้มากมาย.

กรีนิชเปนที่ตั้งแห่งหอดูดาวสำคัญที่สุดในโลก โดยให้คำนวณว่าตั้งอยู่ที่เมอริเดียน "ศูนย์" แผนที่ดาวต่างๆย่อมเกิดจากสถานที่นี้ยิ่งกว่าในที่ใดอื่นทั้งสิ้น แม้อเมริกาซึ่งปรากฏว่ามีกล้องยักษ์ที่มีขนาดใหญ่ที่สุดในโลก ก็ยังต้องมาตั้งเวลาไปจากสถานที่นี้เหมือนกัน.

กล้องยักษ์อันใหม่นี้มีราคาราว ๑๕,๐๐๐ ปอนด์ [แสนกว่าบาท] สร้างมาเปนเวลานาน และดัดแปลงให้ดียิ่งขึ้นกว่ากล้องเดิมๆ เพื่อทำประโยชน์ให้ได้มากกว่าที่ทำอยู่แล้วในขณะนี้ นอกจากความใหญ่โตของกล้องนี้แล้ว ยังได้จัดสร้างเปนพิเศษสำหรับดูดวงดาวที่กรีนิชนี้แห่งเดียวเท่านั้นด้วย.

จากหอใหม่นี้ ถ้ามองออกไปภายนอก จะเห็นความใหญ่โตของลอนดอน และเห็นเรือต่างๆที่แล่นอยู่ไปมาได้อย่างชัดเจน ภายในหอนี้มีคอนกรีตยื่นออกมาสองข้างสำหรับให้กล้องตั้งอยู่ในระดับที่แน่นอนไม่สั่นสะเทือน.

ตัวกล้องเปนรูปกลมยาว มีน้ำหนัก ๓ ตัน ยาวประมาณ ๒๐ ฟิต ตั้งอย่างแน่นอนที่สุด โดยคำนวณเอาการหมุนเวียนของโลกเปนหลักในการตั้งด้วย.

ตรงข้างหอส่วนหนึ่งมีลูกตุ้มหลายอันแกว่งช้าๆและด้วยการแกว่งนี้เอง ทำให้บอกเวลาแน่นอนที่สุด และเกี่ยวเนื่องกับเครื่องบังคับกล้องเปรอันหนึ่งอันเดียวกันโดยใช้กระแสร์ไฟฟ้าเปนเครื่องช่วย ฉะนั้น การหมุนกล้องนี้จึงหมุนไปได้ตามเวลาโดยแน่นอนที่สุด สะดวกแก่การดูดาวดวงหนึ่งดวงใดโดยฉะเพาะได้อย่างแน่นอน.

รูปลักษณะของกล้องนี้ผิดกับกล้องเก่าๆที่มีอยู่แล้ว คือ แทนที่จะมีเหล็กหุ้มใหญ่โต กลับมีกรอบเหล็กผูกให้เปนโครงแทนเปนการทุ่นน้ำหนักลงไปได้มาก กระจกในกล้องนี้เปนกระจกที่ใหญ่ที่สุดในอังกฤษ ตรงส่วนที่ต่ำที่สุดของกล้องมีเหล็กกลมๆหุ้ม รูปร่างคล้ายขนมปังใหญ่ และมีที่นั่งเอนหลังได้ระดับที่จะดูดาวได้อย่างสบาย.

การที่ทำกระจกขยายนี้ ได้พยายามส่งเสริมคุณสมบัติให้ดีขึ้นเปนลำดับ ครั้งแรกกล้องดูดาวใช้เลนส์ตั้งแต่ขนาดเล็กเปนต้นมา แล้วพยายามทำให้ใหญ่ขึ้นเปนลำดับจนถึงขีดสุด จะทำต่อไปอีกไม่ได้ เพราะจะมีฟองเกิดขึ้น นักดาราศาสตร์รุ่นใหญ่จึงใช้กระจก [ไมร่อร์] แทน.

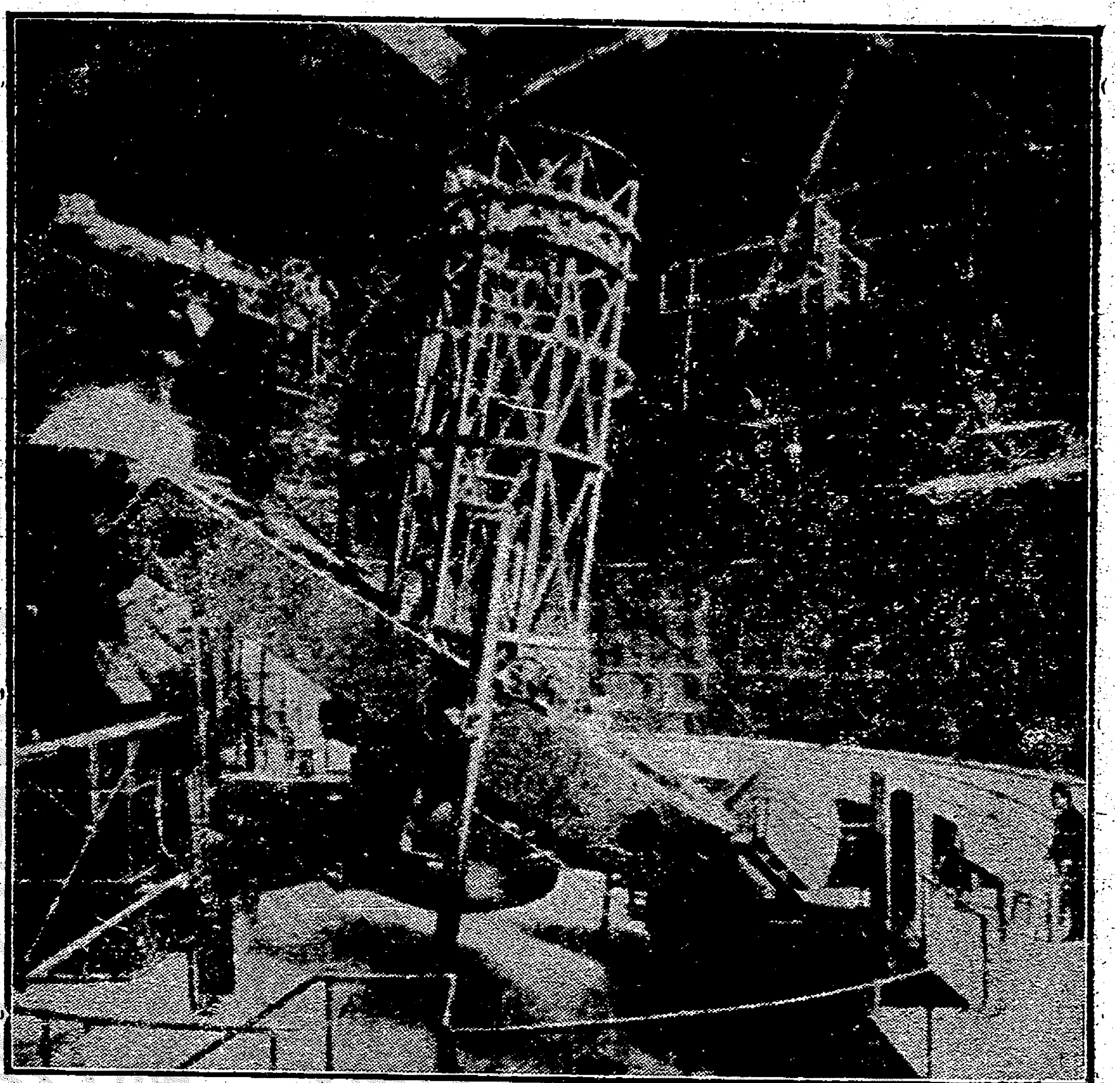

กล้องชนิด ๑๐๐ นิ้วอยู่ ณ หอดูดาวที่ม้าท์วิลสันในอเมริกา เปนกล้องที่มีขนาดใหญ่ที่สุดในโลกในเวลานี้

กระจกที่ใช้ในกล้องนี้มีขนาดกว้างถึง ๓๖ นิ้ว หนา ๖ นิ้ว หนัก ๕๕๐ เปานด์ ตรงกลางมีรูกว้างราว ๗ นิ้ว แสงสว่างจากดวงดาวจะผ่านกระจกอันนี้ลงไปยังกระจกเล็กๆ และจากกระจกเล็กๆนั้นแสงจะกระท้อนกลับอีกครั้งหนึ่ง ลำแสงกว้างประมาณ ๖ นิ้ว พวยพุ่งไปตามรูของกระจกแรกไปสู่กระจกเล็กสำหรับมองแล้วจึงไปสู่กล้องถ่ายภาพอีกต่อหนึ่ง.

เหล่านี้แหละคือคุณสมบัติสั้นๆของกล้องอันนี้ ซึ่งเสียเงินถึง ๑๕,๐๐๐ ปอนด์ในการสร้าง และใช้เวลาเปนปีๆจึงได้เสร็จเรียบร้อย แต่คุณประโยชน์ที่จะได้รับจากกล้องนี้หาอาจปริมาณได้โดยแน่นอนไม่ ด้วยมีมากมายสุดจะบรรยายได้ถูกต้อง.

ในอเมริกาเองก็มีกล้องขนาดใหญ่อยู่ด้วยเหมือนกัน เมื่อไม่นานมานี้ได้มีการประชุมกัน ณ กรุงวอชิงตัน ดอกเตอร์เอ็ดวินฮับเบิลเปนประธาน ท่านผู้นี้เอาใจใส่ในดาราศาสตร์เปนอย่างเยี่ยมได้จัดตั้งกล้องขนาด ๑๐๐ นิ้วขึ้นที่เมาท์วิลสัน [ตามรูป] เปนกล้องที่มีขนาดใหญ่ที่สุดในโลกในเวลานี้ ทั้งยังมีข่าวต่อมาอีกว่า อเมริกาจะได้จัดสร้างกล้องใหม่ขึ้นอีกกล้องหนึ่งด้วย ถ้าเรียบร้อยเมื่อไรจะมีขนาดถึง ๒๐๐ นิ้ว ขณะนี้กำลังจัดการสร้างอยู่ กว่าจะเสร็จก็คงราว ๔ ปี.

เปนที่หวังกันอยู่มากว่า ดาราศาสตร์คงจะเจริญก้าวหน้าไปอย่างรวดเร็วครั้งนี้ลง.

ผิวงามคือ สมบัติ อัน ประเสริฐสุดของท่านสตรี เพราะเปนสิ่งแรกที่ จะ เหลียว รั้ง สาย ตาของคนอื่นให้มองดูท่าน เพราะฉะนั้นการบำรุงผิวจึงเปนสิ่งแรกที่ท่านควรกระทำ

การบำรุงด้วยเครื่องสำอางย่อมไม่ยั่งยืน เพราะเมื่อสิ้นฤทธิ์เครื่องลูบไล้หรือฉาบทา ความงามที่ผิวก็สิ้นไปในขณะนั้น ท่านจำเปนต้องหาวิธีบำรุงให้ความงามเบ่ง ออก มาจากภายใน กล่าวคือบำรุงโลหิตและกำจัดโรคต่าง ๆ ของท่านเสียให้ สิ้น

โรคของท่านจะสูญสิ้นไป โลหิตของท่านจะงามบริบูรณ์ เพราะ ยาสตรีทิพยายุตรากิเลน ซึ่งมีผู้นิยมใช้กันหลายสิบปี ด้วยเปนยาบำรุงโลหิตได้ ดี และกำจัดโรคต่างๆ ซึ่งมักบังเกิดขึ้นแก่สตรีบ่อย ๆ เมื่อโลหิตของท่านงามบริบูรณ์ โรคของท่านสูญสิ้นไป ผิวพรรณวรรณะของท่านย่อมงดงามเปนธรรมดา

จงรับประทานยาสตรีทิพยายุตรากิเลนวันละ ๓ เวลา คือก่อนอาหารเช้าเย็นและก่อนเข้านอนครั้งละ ๑ ช้อนโต๊ะ ท่านจะได้รับผิวงามอย่างยั่งยืน

ยาต่าง ๆ ที่จะใช้เพื่อบำรุงโลหิตและกำจัดโรค ของ ท่าน สตรี มีอยู่ดาษดื่น ท่านควรจะเลือกใช้ยาเฉพาะที่ทรงคุณภาพอันดีแท้และที่มีชื่อเสียงมาเปนเวลานาน

ยาสตรีทิพยายุขวดใหญ่ ราคา ๑.๕๐ บาท ลดเหลือ ๑ บาท ขวดเล็ก ๗๕ สตางค์ ลดเหลือ ๕๐ สตางค์ ลดถึงวันที่ ๑๕ เท่านั้น เชิญท่านรีบฉวยโอกาสซื้อพร้อมกัน.

ยากฤษณากลั่น	ขวดใหญ่	๒ ขวด	๑.๒๕ บาท
,,	ขวดเล็ก	๒ ,,	๐.๗๕ ,,
ยาอุไทยรัสมี	ขวดใหญ่	๒ ,,	๐.๕๐ ,,
,,	ขวดเล็ก	๒ ,,	๐.๒๕ ,,
ยามรกตรัสมี	ขวดใหญ่	๒ ,,	๐.๕๐ ,,
,,	ขวดเล็ก	๒ ,,	๐.๒๕ ,,
ยาจักรทิพย์	ขวดใหญ่	๒ ,,	๐.๕๐ ,,
,,	ขวดเล็ก	๒ ,,	๐.๒๕ ,,
ยาจันทร์รัสมี	ขวดใหญ่	๒ ,,	๐.๕๐ ,,
,,	ขวดเล็ก	๒ ,,	๐.๒๕ ,,

ยาเม็ดดำตัดไข้ ๓ ฤดู	ตลับใหญ่	๒ ตลับ	๑.๐๐ บาท
,,	ตลับเล็ก	๒ ,,	๐.๕๐ ,,
,,	ซอง	๒ ซอง	๐.๒๕ ,,
ยาเม็ดแดงแก้ไข	ตลับ	๒ ตลับ	๐.๕๐ ,,
ยาหอมเทพจิตต์แก้ลม	ตลับ	๒ ,,	๑.๐๐ ,,
ยาหอมจิตต์ดาแก้ลม	ขวด	๒ ขวด	๑.๒๕ ,,
ยาหอมอินทจักร์แก้ลม	ตลับ	๒ ตลับ	๑.๐๐ ,,
ยาแสงสว่างแก้ลม	ตลับใหญ่	๒ ,,	๑.๐๐ ,,
,,	ตลับเล็ก	๒ ,,	๐.๕๐ ,,
ยาแก้นอยู่ไฟ	ขวด	๑ ขวด	๑.๐๐ ,,

ห้างโอสถสถานเต๊กเฮ้งหยู

ถนนเจริญกรุง ตอนสี่แยกสะพานเหล็กบน โทรศัพท์ ๒๑๐๗

ผู้ชนะสิบทิศ

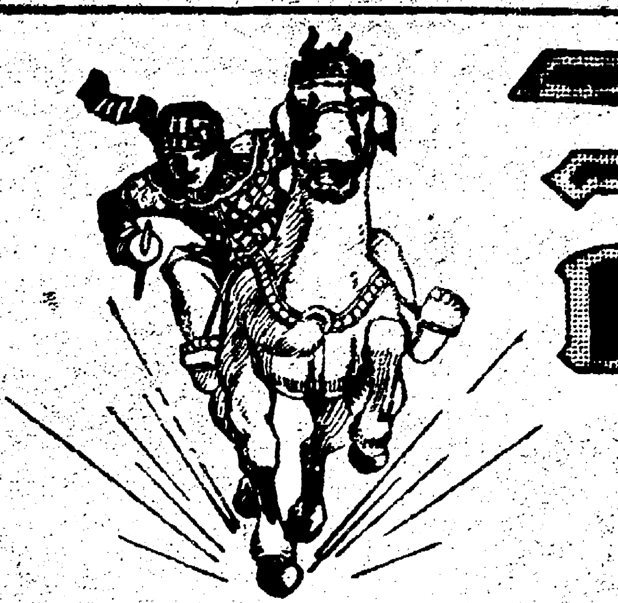

ภาคสอง "ยาขอบ"

[ต่อจากวันที่ ๑๓/๐๒/๗๗]

ตัว บุเรงนองน้ำหนักยิ่ง ว่าตัวอัครระจารึกแล้ว ฉนั้นจึงมิได้จำเริญพระราชสาส์นมา ส่วนความใดอันเปนแก่นสำคัญดั่งข้าพเจ้ากราบทูล การนั้นตัวบุเรงนองเองก็มาเปนพยานอยู่ พระเจ้าแปรฟังทันว่า ราเอง อุปราชแจ้งเรื่อง ซึ่งบุเรงนองจะมารับตัวตะละแม่ราชธิดา จึงนิ่มอยู่ แล้วว่าตัวการได้มาเอง เราก็เห็นถนัดเหมือนเห็นหนังสือมังตราหลานเรา

ครั้นพระเจ้าแปรถามถ้าหนดคำต่องอู เจ้าหนุ่มก็ทูลว่าข้าพเจ้าจำเปนจะกลับให้ทันชุมนุมเพลิงศพตองหวุนญี ฉนั้นจะหาความสำราญที่นเกิน ๕ ราตรีมิได้เลย พระเจ้าตรัสว่า เวลาอยู่สม ควรแล้ว แม้นรีบร้อนกว่านี้จะจัดบรรณาการไปถวายพระเจ้าตองอูไม่สมใจ พระเจ้าแปรออกให้ผ้าเปนประเพณีแล้วก็เสด็จขึ้น พนักงานก็พาจะเด็ดไปสู่เรือนหลวงอันเปนที่จัดรับ แต่เจ้าหนุ่มจึงชวนเอารานองว่า น้าท่านเปนอำมาตย์ ผ่าตัวเปล่าหาภรรยาแลบุตรมิได้ จะห่วงเรือนไปใย วานพักด้วยข้าพเจ้าสุดครั้งเราสองน้าหลานอยู่เมืองตองอูเกิด รานองหวัวเราะเอาแล้วว่า ท่านชวนข้าพเจ้าทั้งนี้จริงใจแท้หรือว่าแก้รวยดอก หากชวนโดยใจจริงแล้วข้าพเจ้าขอทัดทานไว้ เพราะเกรงเบื้องหน้าท่านจะเสียหมทางเอง ต่างว่าชาวแปรคนใดแจ้งข่าวท่านม แล้วใคร่จะเยือนด้วยใจไมตรีก็มามิได้ โดยขัดข้าพเจ้าชาวแปรด้วยกันจะรู้เห็น พระเจ้าอยู่หัวจัดที่ให้ท่านพักในราชฐานใกล้เคียงดั่งนี้ เห็นถนัดว่าปรารถนาจะชุบเลี้ยงท่านเปนพระญาติวงษ์สนิทภายในอย่าให้ข้าพเจ้าอยู่ด้วยเลย คล่องใจวันใดจึ่งจะมาสนทนาด้วย แล้วรานองก็ลาไปสู่เรือนตน เจ้าหนุ่มก็พานักในที่นั้น ส่วนทหารตองอูที่มาด้วยนั้นไปพักรวมพวกตนอยู่โรงทหาร เจ้าหนุ่มพักยังที่รับรองครู่ใหญ่แล้วก็ไปโรงทหารตำนับตะละญี ผู้ครูตนสนทนาถึงความทุกข์สุขทั่งปวง แลจะเด็ดมิได้อำพรางครูถาม ก็แจ้งอุบายตัวทั้งสิ้นนับแต่ลวงพระพี่นางไว้ กระทั่งข้ามมาดำเนินอุบายนี้ถึงเมืองแปร ครูเฒ่าเห็นความใหญ่หลวงนักก็ตกใจอยู่

แล้วว่าหลานท่านทำการเกินปัญญาข้าพเจ้าจะสนับสนุน ธรรมดาญาติผู้ใดก็ย่อมประสงค์ข้างดีแก่เชื้อสายตนเปนประมาณ ฉนั้นอย่างพระเจ้าอยู่หัวชาวเราจะเห็นงามด้วยความปรารถนาท่านอย่าหวังเลย เจ้าหนุ่มก็ว่าครั้งนี้ข้าพเจ้าหมายทุกด้านให้ได้ผลงาม จงรู้กระจิ่จ้ำการเที่ยวลวงเขาเหมือนคนเจ้ามารยา แต่การนี้ข้าพเจ้ากำหนดข้างในใจไว้แม่นยำแล้ว ครูท่านอย่าร้อนใจแทนเลย ข้าพเจ้าพานางข้างนี้ไปถึงเมืองโน้นแล้ว จันทรามิไม่รู้อื่นต่อการที่คุณกับข้าพเจ้า คงช่วยว่ากล่าวภายในให้พระเจ้าอยู่หัวผู้น้องยอมตาม วันนี้ข้าพเจ้ามาเยี่ยมคำนับท่านครูเพื่อเปนเครื่องคารวะไว้ แต่อยู่สนทนานานมิได้เพราะพนักงานบอกกำหนดไว้ เพลาค่ำพระเจ้าพระบิดาจะเสด็จเหยียบที่พักเปนไมตรี วันรุ่งพรุ่งนี้จะมาใหม่ อนึ่งเพ่งมาว่างการรับทหาร แล้ววันพรุ่งจะได้สนทนากัน แล้วเจ้าหนุ่มก็ลาตะละญีกลับจากโรงทหาร ตกเพลาค่ำสิ้นแสงตวันสนิทครู่ใหญ่แล้ว พระเจ้าแปรก็เสด็จถึงเรือนพัก แต่พระเจ้าอยู่หัวพระองค์นั้นมีพระทัยเอ็นดูเจ้าหนุ่มหนักหย่ำเอาอกหนุ่มได้ถนัดว่าสู้ข้ามเมืองมาทั้งนี้ ย่อมกระหายใคร่จะปะหน้าอิสตรีอันจงใจสวาทพ้นประมาณ

[ยังมีต่อ]

การประชุมสภาฯ

[ต่อจากหน้า ๓๕]

[๕] เมื่อมีพฤติการณ์ที่รู้กันทั่วไปคลอดมาว่าเปนบุตรชอบด้วยกฎหมาย.

ได้ปรากฏว่าในระยะเวลาตั้งครรภ์หญิงมารดาได้ร่วมประเวณีกับชายอื่น หรือสำส่อนในการประเวณีเปนที่รู้กัน หรือชายไม่อาจเปนบิดาเด็กนั้นได้ ให้ยกฟ้องเสีย.

การฟ้องคดีขอให้รับเด็กเปนบุตร ในระหว่างที่เด็กเปนผู้เยาว์ ผู้แทนโดยชอบธรรมของเด็กเปนผู้ฟ้องแทนหรือถ้าเด็กจะฟ้องเอง ก็ต้องฟ้องภายในเวลาหนึ่งปี นับแต่วันบรรลุนิติภาวะ.

ถ้าเด็กตาย ผู้สืบสันดานของเด็กจะฟ้องคดีขอให้รับเด็กเปนบุตรก็ได้ แต่ต้องฟ้องภายในหนึ่งปีนับแต่วันที่รู้หรือควรรู้เหตุที่อาจขอให้รับเด็กเปนบุตร อนึ่งห้ามมิให้ฟ้องคดีเช่นนี้เมื่อพ้นสิบปี นับแต่วันที่เด็กนั้นตาย.

ข่าวต่างประเทศ

[ต่อจากหน้า ๖]

นายทหารเรือที่เปนฝ่ายรัฐบาล ซึ่งได้ถูกพวกกบฏจับไว้เปนชะเลยที่ครีตนั้น. ได้ถูกปล่อยเปนอิสสระภาพเมื่อเร็ววันอังคาร และได้รับคำสั่งรัฐบาลให้ไปควบคุมเรือกบฏนำมายังท่าเรือกิซาลามิส. ประชาชาติในกรุงเอเทนส์ซึ่งได้กระจัดกระจายหลบซ่อนเมื่อคราวกบฏ ได้พากันมาแสดงความยินดีแก่รัฐบาลเปนอันมาก. ต่อหน้าท่านนายกรัฐมนตรี ตซาลดาริส บ้างก็ตั้งบาน, บ้างก็คอยที่สถานีรถไฟ อนึ่งเมื่อรัฐมนตรีกลาโหมคอนดิลิส กลับมาพร้อมด้วยเหล่าทหารผู้ได้ไชยชนะ เมื่อบ่ายวันอังคารนี้ ก็ได้มีประชาชนไปต้อนรับอย่างคับคั่ง ม.

ซื้อของที่โลพันธุ์ศรีทุก ๆ ท่าน แถมของขวัญ ๑ สิ่ง ถ้าซื้อ ๑ บาทขึ้นไปแถม ๒ สิ่ง

แป้งหอมนิรามัย

ของแถมมีแป้งหอมนิรามัย อย่างก้อนใหญ่ ของโรงงานปรุงเครื่องหอมอิศระ กับมีปฏิทินไทยมีรูปภาพงาม ๆ พิมพ์ ๓ สี มีรูปดาวประจำเดือนตามสุริยคติกาลด้วย และมีบอกวันนักขัตฤกษพร้อม ทุก ๆ ท่านที่ไปอุดหนุนจะเลือกเอาได้สิ่งหนึ่ง ถ้าซื้อถึง ๑ บาทขึ้นไป จะแถมให้ท่านทั้ง ๒ สิ่ง เริ่มแจกแต่วันที่ ๑ มีนาคม ๗๗ เปนต้นไป ของแจกมีจำกัดไม่สู้มากนัก อย่าทำลังเลใจรีบไปซื้อ และรับของขวัญเสียทันที หมดแล้วเปนอันไม่มีจะแถมให้ท่านอีก

เชิญตรวจราคาเสื้อเชิ้ตแพรถูก ๆ ทางนี้ขอรับ เชิ้ตแพรย่นแพรอินเดียอย่างดีแท้ ยิ่งซักยิ่งดีไม่เหมือนแพรย่นที่มีขายตามตลาด มีสีขาวและสีต่าง ๆ แขนสั้นตดราคาถูกตัวละ ๑ บ, แขนยาว ๑.๒๖ บ. เชิ้ตแพรเลียนแพรอินเดียเทียมอย่างเนื้อดีมีสีขาวและสีต่าง ๆ อย่างสีงามทั้งนั้น แขนสั้นตดราคาถูก ๙๕ สต. แขนยาว ๑.๑๕ บ. เชิ้ตแพรเลียนแพรอินเดียเหมือนกัน แต่สั่งพิเศษ

เนื้อหนาเนื้อใหม่ ๑๒ เส้นดีเลิศ มีสีขาว สีน้ำตาล สีเขียวขี้ม้า สีฟ้าอ่อน แขนสั้นตดราคาถูก ๑.๒๐ แขนยาว ๑.๕๐ เชิ้ตแพรริ้วในตัวพื้นสีมีริ้วพาดสลับสีต่าง ๆ อย่างสุภาพชนใช้ทั้งนั้น โลพันธุ์ศรีสั่งเปนพิเศษโดยฉะเพาะ เปนแพรอินเดียแท้ ยิ่งใช้ยิ่งดี รับรองไม่มีขายที่อื่น ๆ เลย สั่งตกเข้ามาเล็กน้อยเท่านั้น ต้องการรับสั่งซื้อทาง พ.ก.ง. ทันที แขนสั้นตดราคาถูก ๑.๒๕ แขนยาว ๑.๕๕ เชิ้ตแพรโต่ยกริ้วนูนเปนเส้นเนื้อดี แพรอินเดียแท้ มีสีขาวและสีต่าง ๆ แขนสั้น ๑.๓๐ บาท แขนยาว ๑.๕๐ บาท เชิ้ตแพรริ้วขนมันงามหรูใส่เปนเงาวับ มองดูงามสง่ากว่าแพรชนิดอื่น ๆ หมด มีสีขาวล้วน แขนสั้น ๑.๑๐ บาท แขนยาว ๑.๓๐ บาท ต้องการสั่งได้ทาง พ.ก.ง. ทันที รีบสั่งเร็ว ๆ – รีบสั่งเดี๋ยวนี้

ซื้อเตียงแถมผ้าปูที่นอนเตียงละ ๑ ผืน

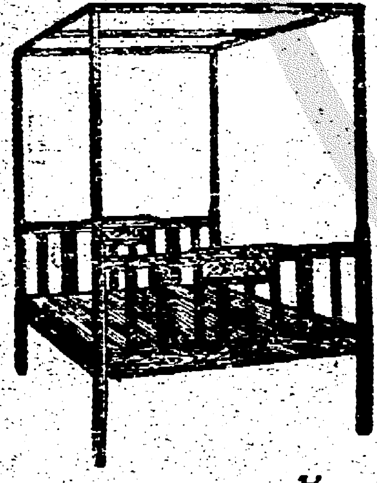

เตียงไม้สักขัดเงาทาแชล๊กสีเหลือง สีแดงเข้ม สีเขียวไม้โอ๊กหรือเขียวแคระเมีย งามหรูน่าใช้ มีพนักหัวท้ายถอดได้ ใช้สดวกดีเลิศกว่าเตียงเหล็กร้อยแปดประการ ทั้งดูสง่างามสำหรับผู้ดีจริง ๆ ยิ่งกว่านั้นราคาถูกกว่าเตียงเหล็กตั้งเท่าตัว เงินที่เหลือจากซื้อได้ราคาถูก เอาไปซื้อมุ้งหมอนที่นอนพร้อม ยังมีเหลืออีกส่วนผ้าปูที่นอนท่านไม่ต้องซื้อ เพราะโลพันธุ์ศรีแถมให้เปล่าแล้ว เตียงไม้วิวาห์อย่างใหญ่ ๙.๕๐ บาท อย่างใหญ่ที่สุด ๙.๗๕ บาท เตียงนอน ๒ คนธรรมดา ๘.๗๕ อย่างกลาง ๗.๒๕ อย่างเล็ก ๗.๗๕ ตามราคานี้เปนเตียงเท้าเหลี่ยมแบบฝรั่ง ถ้าต้องการให้งามขึ้นไปอีกเปลี่ยนเปนท้ากลึงลูกแก้วทุก ๆ เตียงต้องเพิ่มอีก ๑.๕๐ ถ้าจะให้งามเลิศขึ้นไปอีกทุก ๆ เตียงต้องเปลี่ยนพนักเปนโค้งต้องเพิ่มอีก ๒ บาท ต่างจังหวัดสั่งซื้อได้ โดยส่งเงินทางธนาณัติสำหรับราคาค่าเตียง ส่วนค่าระวางจะโอนไปเสียทางผู้ซื้อ เตียงสั่งซื้อทาง พ.ก.ง. ไม่ได้ น้ำหนักเกินอัตรารถไม่ยอมรับ โปรดทดลองสั่งซื้อไปใช้ดูบ้างจะขอบพระคุณยิ่ง

มุ้งผ้าโปร่งเม็ดพริกไทยเพดานผ้าขาว ปลอกกระเดียม ๓ ฟุต ๒.๒๕ ๓ ฟุตครึ่ง ๒.๕๐ ๔ ฟุต ๒.๗๕ ๔ ฟุตครึ่ง ๓.๒๕ ๕ ฟุต ๓.๗๕ ๕ ฟุตครึ่ง ๔.๒๕ ๖ ฟุต ๔.๗๕ บาท ตามราคานี้เปนมุ้งธรรมดา ถ้าต้องการเปนมุ้งใช้เตียงต้องเพิ่มอีกหลังละ ๕๐ สต. สั่งซื้อได้ทาง พ.ก.ง. เสมอ รีบสั่งซื้อเร็ว ๆ

บริษัทโลพันธุ์ศรี

ถนนพาหุรัด พระนคร

โปรดอย่าลืมใช้มวงถุงเชือกใหม่ของเรา ส่งมาจากสันกำแพงเชียงใหม่นี่เอง มีสีต่าง ๆ มาก

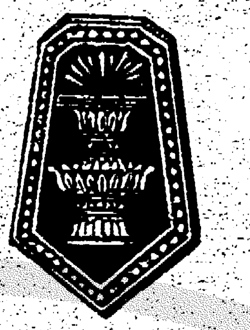

๑.๓๖ บาท

ต่างหูนิลดำอย่างหินแท้เจียรนัยเหลี่ยม ๆ แหวนรองในทองขาวฉลุมีลายเลิศพิศดูงามรีบซื้อใส่เร็ว ราคา ๒.๑๐ ๒.๕๕ ๒.๖๕ ๓.๑๐ บ.

แหนบกระเป๋าแบบใหม่ทองวิทยาศาสตร์ลงยาสีแดงสีน้ำเงินสีเขียว ๙๕ สต.

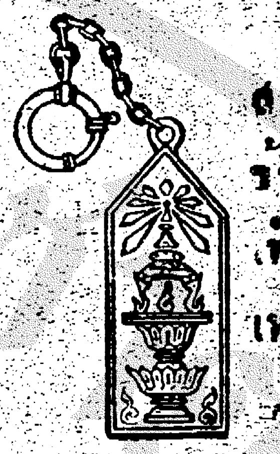

สายสร้อยข้อมือฝังเพชรหินดูเหมือนของจริงมีหีบใส่น่าเอ็นดู ขายถูก ๑.๒๐ บาท

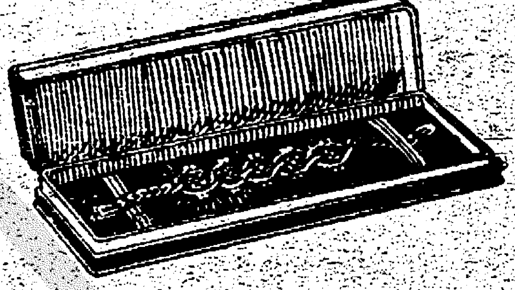

๑.๓๕ บาท

๔.๕๐ บาท

สายสร้อยทองวิทยาศาสตร์ฝังนิลดำหินแท้ เส้นละ ๑.๒๕ บาท

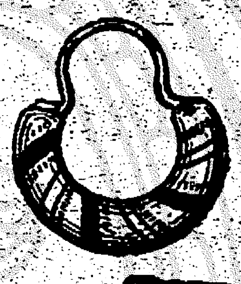

ต่างหูยิบซีลงยา เด็กหญิง ๕๐ สต. รุ่นสาว ๗๕ สต. สั่งได้ทาง พ.ก.ง.

เข็มขัดนาควิทยาศาสตร์ของโลพันธุ์ศรี ใคร ๆ ก็รู้จัก ของจริงที่มีขายตามร้านสู้ทองก็งามสู้ไม่ได้ เนื้อนาคดีเทียมนาคสมัยเก่า มีลายงาม ๆ มาก นาคเดิม ๑๑ บาท วันนี้ลดราคาถูกเหลือ ๙.๕๐ อย่างทองเดิม ๑๕ บาท วันนี้ลดราคาถูกเหลือ ๑๒.๕๐ บาท ซื้อแล้วมีใบรับประกันให้ด้วย เชิญซื้อทันที รีบสั่งซื้อทาง พ.ก.ง. เร็ว ๆ

เข็มขัดนาควิทยาศาสตร์อย่างไม่มีรับประกันงามหรูเหมือนของจริง มีลายใหม่ ๆ ให้ท่านเลือกจนตาลาย ถ้าซื้อเปนของกำนันหรือใช้ชั่วคราวดีเลิศ ขายถูกเส้นละ ๓.๗๕ บาทเท่านั้น

ซื้อฟุตบอลเบอร์ ๕ แถมถุงใส่ฟุตบอลด้วย ฟุตบอลสนามเบอร์ ๕ หนังวัวดีเดิมใบละ ๘.๕๐ ลดราคา ๖.๒๕ หนังวัวดีชนิดอิมปรู๊ฟเล่นแข่งขันในสนามได้ดีเดิม ๙.๕๕ ลดราคา ๕.๕๐ หนังวัวดีชนิดอิมปรู๊ฟเปนพิเศษดีเลิศขึ้นไปอีกเดิม ๑๒.๕๐ ลดราคา ๖.๕๐ อย่างหนัง ๑๒ กลีบเบอร์ ๕ เล่นแข่งขันในสนามได้ดีเหมือนกันลดราคา ๓.๕๐ และ ๓.๗๕ ฟุตบอลสำหรับเด็กเบอร์ ๑ ๑.๒๕ บ. เบอร์ ๒ ๑.๗๕ บ. เบอร์ ๓ ๒.๕๐ บ. เบอร์ ๔ ๒.๗๕ บ. สั่งได้ทาง พ.ก.ง.

เมืองใต้ดิน

"ผูสวคำ"

(ต่อจากวันก่อน)

พรมเมศร์, นักองค์สุรเทพ พญาเสนาสิงห์และบรรดาขุนนางขอมอื่นๆออกมายืนคอยรับเสด็จพระมหาเทวีอยู่ที่ระเบียงใกล้บันไดด้านหน้ามณฑป กองทหารขอมซึ่งประจำอยู่ที่ระเบียงก็ยืนสงบอย่างเคร่งครัด ที่ลานศิลาเบื้องล่างมีทหารขอมหลายคนคอยห้ามปรามมิให้ประชาชนเดินชุลมุนหรือทำเสียงอื้ออึง ทุกคนกำลังมีใจจดจ่ออยู่ต่อการรับเสด็จด้วยความจงรักภักดี กระบวนเสด็จเคลื่อนใกล้เข้ามาทุกที และอีกไม่ช้านานแคร่ของพระมหาเทวีก็มาถึงประตูกำแพงแก้วด้านหน้ากระบวนทหาร กระบวนเครื่องสูงคงตั้งอยู่ภายนอกกำแพงเรตรัทอเทวาลัย. ครู่หนึ่งต่อมาพระมหาเทวีก็ทรงพระดำเนินเข้ามาในลานศิลาแลงพร้อมกับอำมาตย์ราชเสนาที่ตามเสด็จและนางกำนัล ประชาชนชาวโมราบุรีที่เฝ้ารับเสด็จอยู่ณะที่นั้นมีความปีติยินดีเปนล้นพ้นที่ได้เห็นพระโฉมของพระแม่อยู่หัวเจ้าและต่างก้มตัวกราบลงบนพื้นลานศิลา พระมหาเทวีไกรษณีทรงยิ้มรับความสวามิภักดิ์ของประชาชนชาวเมือง พลางก็เสด็จขึ้นบันไดศิลาด้วยพระกิริยาอาการกระปรี้กระเปร่า. อันเปนที่เห็นได้ว่าพระนางเจ้ากำลังทรงมีพระอารมณ์ผ่องใส

เสียงเครื่องดุริยดนตรีภายในมณฑปบรรเลงเซ็งแซ่เปนสัญญาณรับเสด็จ เริ่มตั้งแต่พระมหาเทวีเสด็จย่างเข้ามาในลานศิลา. ณะที่โอพาร์และพวกยืนอยู่ พระมหาเทวีไม่สามารถจะแลเห็นพวกเราได้ถนัดและยิ่งในเวลาอันฉุกเฉินเช่นนั้นพระแม่อยู่หัวเจ้าได้เสด็จขึ้นมาพ้นบันไดศิลาอันสูงชันแล้ว และพระมหาราชครูก็นำเสด็จเข้าไปในมณฑปอันศักดิ์สิทธิ์ทันที. เวลานั้นเปนราตรีกาลที่ล่วงไปถึงสี่ทุ่มเศษแล้วตามกำหนดซึ่งปรากฏอยู่ที่หน้าปัดนาฬิกาพกเรือนเงินของโอพาร์ เครื่องดุริยดนตรีสงบลงเมื่อพระมหาเทวีประทับบนแคร่ทองคำ และพระมหาราชครูได้ขึ้นไปนั่งที่ตั่งแก้วนักบวชแล้วบนอาสน์ตรงกันข้ามกับที่ประทับ โอพาร์กับพวกมิได้เฝ้าอยู่ณะที่นั้น อันเปนเหตุให้พระนางเจ้าทรงสงสัยพระนางเธอทรงส่ายพระเนตรตามบรรดาผู้ที่เฝ้าอยู่ณะที่นั้น แต่ก็มิทรงพบอาคันตุกะอันมีเกียรติของพระนาง พระกริยาแสดงพระทัยไม่พ้นความสังเกตของอำมาตย์ขอมทั้งหลายไปได้ เราพากันรู้สึกว่าเหตุบาดหมางจะต้องอุบัติขึ้นอีก ระหว่างพระนางเจ้ากับท่านมหาอำมาตย์นายก ขณะนั้นท่านมหาราชครูมีสีหน้าถมึงทึงซึ่งเพิ่มความน่ากลัวขึ้นอีกเปนอันมาก.

"นักเมฆินทร์" พระมหาเทวีทรงตรัสเรียกท่านสมุหราชมณฑียร

"ขอรับกะหม่อม." ท่านอำมาตย์วังขานพลางคลานค่อยเข้าไปใกล้ที่ประทับ

"นี่แกไม่ได้เชิญอาคันตุกะของฉันมาที่นี่ดอกหรือ?"——

"เชิญพ่ะย่ะค่ะ, แต่ท่านมหาอำมาตย์นายกไม่ยอมให้นายโอพาร์กับพวกอยู่ในสถานที่อันศักดิ์สิทธิ์ในนี้พ่ะย่ะค่ะ."

"แล้วเขาไปอยู่ที่ไหนเล่า?"

"ข้าพระบาทให้เรวัตนำเขากับพวกออกไปอยู่ที่ระเบียงนอกมณฑปพ่ะย่ะค่ะ."

"ถ้าเช่นนั้นแกก็กลัวพระอาจารย์มากกว่าฉันน่ะซิ?"

"ข้าแต่พระมหาเทวี" พระมหาราชครูพรหมเมศร์ทูลสอดขึ้น "ข้าพระบาทห้ามมิให้นักเมฆินทร์นำอาคันตุกะของฝ่าพระบาทเข้าในสถานที่อันศักดิ์สิทธิ์นี้เพราะเขาเปนไพร่และเปนคนนอกลัทธิ ไม่สมควรที่จะให้เขาเข้าในสถานที่อันบริสุทธิ์เช่นนี้."

"ฉันเห็นว่าไม่เปนการผิดอย่างใด, ท่านอาจารย์ให้เราเข้ามาก็ได้"

"ข้าพระบาทขอคัดค้านพ่ะย่ะค่ะ, การทำเช่นนั้นเปนการผิดศีลธรรมของเรา และจะเปนการเสียความศักดิ์สิทธิ์ของพิธีด้วย."

"ไม่เปนไร, ฉันอนุญาตฉันไม่เห็นผิดศีลธรรมอย่างใด."

"โอ, พระผู้เปนเจ้าจะทรงลงโทษฝ่าพระบาทเปนแน่ทีเดียว ข้าพระบาทขอทูลวิงวอนพระเจ้าข้า."

"ฉันไม่มีโทษ, ไม่มีโทษอย่างใดที่พระผู้เปนเจ้าจะลงโทษ."

"ถ้าเช่นนั้นข้าพระบาทก็ไม่สามารถจะประกอบพระราชพิธีได้ ถ้าฝ่าพระบาทจะทรงขืนนำอาคันตุกะผู้นอกลัทธิเข้ามาในสถานที่อันศักดิ์สิทธิ์นี้."

"ท่านอาจารย์, ในพระนามของนาคนหุศผู้เปนใหญ่แห่งชาติกำเหนิดของเรา. และด้วยอำนาจของฉัน. ฉันขอให้นักเมฆินทร์จงนำอาคันตุกะของฉันเข้ามาในสถานที่นี้ และขอสั่งให้ท่านอาจารย์จงประกอบพิธีไปตามการเถิด."

บรรดาอำมาตย์ทั้งหลายที่เฝ้าอยู่ณะบัดนั้นต่างพากันตกใจในเมื่อเห็นพระนางเจ้าทรงพิโรธถึงเพียงนั้นและต่างๆนึกว่าพระมหาราชครูมิกล้าขัดพระเสาวณีได้ แต่

[ยังมีต่อ]

โฟรริต้าร์

กัดหัวสิว – ลอกฝ้า หายได้ขาด

เปนเหตุที่น่าประหลาดใจยิ่งที่น้ำโฟรริต้าร์ โลชั่น ที่ได้สำเร็จขึ้นจากหลักวิทยาศาสตร์ ได้บำรุงผิวหน้าได้อย่างน่าพิศวง เช่นกัดหัวสิวให้หลุดออก ลอกฝ้าให้หายขาด นอกจากนั้นผู้ที่ถูกอากาศริมทะเล ถูกแดดเผาทำให้ผิวดำ เราชอบใช้ โฟรริต้าร์ทา จะกลับผิวพรรณให้ขาวนิ่มนวล และถ้าใช้เสมอจะทำให้ ผิวกายสุกใสน่ารักยิ่ง มีขายที่สุรพิศาล ๆ บางลำภู จินดามณี บางรัก เคว่งไต่ บ้านหม้อ

โอกาศอันสมความปรารถนา ของท่าน อยู่ ณ ที่นี่แล้ว ! !

ท่านสุภาพบุรุษ และสุภาพสตรี ถ้าจะต้องการความสวยงามทั้งประหยัดทรัพย์ด้วยแล้ว ขอเชิญท่านตรงมาณที่ "เอวริการ์" สถานที่ซึ่งเปิดขึ้นใหม่ [ตอนติดกับห้างเยาวราช–บางรัก] มีนายช่างผู้ชำนาญตัดผมสุภาพบุรุษและมีช่างสตรี ซึ่งมีความชำนาญในการตัดผมเปนเยี่ยมมาแล้ว ท่านชายประสงค์จะตัดผมชนิดไหน ? ท่านหญิงประสงค์จะตัดผมชนิดอะไร ? ที่จะรับกับใบหน้าของท่าน "เอวริการ์" ยินดีจะแนะนำและรับใช้ท่านด้วยความเต็มใจยิ่ง สำหรับค่าตัดผมสุภาพสตรีคิดราคาโดยย่อมเยาว์เพื่อให้ท่านรู้จักสถานที่ๆ ดีคิดเพียง ๕ บาท [๑ เท่านั้น] เครื่องตัดผมใช้ชนิดเครื่องสติม ซึ่งจะทำให้ผมของท่านอ่อนนุ่ม น้ำยาของเราจะทำให้ผมของท่านงอนติดเปนเงางามชั่วเวลาเพียงเล็กน้อยเท่านั้น และยังมีช่างผู้ชำนาญแต่งเล็บ–นวดหน้า–และรักษาสิว จะทำให้ ใบหน้าของท่านเกลี้ยงเกลา หมดจดและงดงามยิ่งนัก

เชิญที่ "เอวริการ" เยื้องปากตรอก ร.ร. อัสสัมชัญ สถานที่ซึ่งทำความงามให้ท่าน ทั้งสุภาพบุรุษและสตรี

เฮ็นนา แฮร์ ดาย

VEGETABLE
HENNA
Hair Dye

เพื่อสดวกกับการใช้ยาย้อมผม ควรใช้เฮ็นนา แฮร์ดาย เพราะเฮ็นนาแฮร์ดาย คือยาย้อมผมได้ผสมสำเร็จแล้ว เหมาะสำหรับสุภาพชนทั่วไป

ใช้เฮ็นนาแฮร์ดาย

จะทำให้ผมดำเปนเงางาม ไม่เปนอันตรายกับเส้นผม เพราะเฮ็นนา แฮร์ดาย ก็คือใบเฮ็นนาที่ชาวซีเรียใช้ย้อมผม แต่เมื่อได้บำรุงกับน้ำมันและเกษรดอกไม้ จึงมีคุณสมบัติดีเลิศ มีขายที่จินดามณี บางรัก ต. เง็กชวน บางลำภู

ปากกาเชฟเฟอร มีคุณภาพดังนี้

๑. น้ำหนักเที่ยง เขียนนานไม่เมื่อยมือ
๒. สูบหมึกได้มากและเร็วทันใจ
๓. เขียนได้ทั้งเส้นเล็ก–ใหญ่ตามต้องการ
๔. หมึกเดินสดวกและสม่ำเสมอ
๕. รับประกันให้ใช้ตลอดชีวิต

คุณภาพทั้ง ๕ ประการนี้ท่านจะหาในปากกาอื่นได้ยาก

แม้จะรักใช้ของดี – ท่านควรมี เชฟเฟอร์

SHEAFFER'S

บริษัท เยาวราช จำกัด พระนคร เอเย่นต

ลอตเตอรี่ เทศบาล

๑. จังหวัดอุบลราชธานี.
๒. จังหวัดชุมพร.
๓. จังหวัดจันทบุรี
๔. จังหวัดชัยนาท.
๕. จังหวัดชัยภูมิ.
๖. จังหวัดตาก.
๗. จังหวัดสมุทรปราการ.
๘. จังหวัดพัทลุง.
๙. จังหวัดสวรรคโลก.
๑๐. จังหวัดราชบุรี.
๑๑. จังหวัดสงขลา.
๑๒. จังหวัดนครศรีธรรมราช.
๑๓. จังหวัดพิษณุโลก.
๑๔. จังหวัดสุราษฎรธานี

ผู้ใดต้องการซื้อปลีกหรือรับไปจำหน่าย เชิญติดต่อได้ที่สำนักงานหนังสือพิมพ์ประชาชาติ ถนนหลานหลวง พระนคร.

แจ้งความเบียร์ไทย

บริษัทได้ทำเบียร์ขึ้นใหม่อีกชนิดหนึ่งคือ เบียร์ดำ มิวนิคเยอรมัน ซึ่ง "สะเปเชียล" "ตรานางสาวไทย" มีกลิ่นรสหอมหวานชวนดื่มยิ่ง ทั้งขวดใหญ่และขวดเล็ก มีจำหน่ายที่บริษัท, ที่เอเย่นต์, ที่เบียร์ฮอลล์ และตามร้านสุราทั่วไป

เชิญท่านลองดื่มจะติดใจ

บริษัทบุญรอดบริวเวอรี่ จำกัด.

๗ ว. ๑๑/๑๒/๗๗

คำอธิบายกฎหมายรัฐธรรมนูญ

[รวมทั้งกฎหมายการเลือกตั้งด้วย]

โดย นายเดือน บุญนาค
นายไพโรจน์ ชัยนาม

ภาค ๑–๒ ออกแล้วทั้ง ๒ ภาค ราคาเล่มละ ๓ บาทถ้วน สั่งซื้อได้ที่ห้างหุ้นส่วนจำกัดนิติสาส์น และร้านจำหน่ายหนังสือทั่วไป

ท่านสนใจ

ในความมั่งคั่งของประเทศ

ควรอ่าน

"หลักพาณิชย์ศาสตร์"

ของหลวงมิตรธรรมพิทักษ์

มีจำหน่ายทั่วไป

บริษัทแมนูแฟกเชอร์เรอร์ส ไลฟ์อินชัวรันส แห่งประเทศคานาดา

อัตราเบี้ยประกันใหม่ทุกประเภทลดลงมาก ท่านเสียเบี้ยประกันเท่าเดิมแต่จะได้เงินมากขึ้น จงเทียบอัตราเบี้ยประกันของบริษัทแมนูแฟคเชอร์เรอร์สไลฟ์เสียก่อนที่ท่านจะไปประกันชีวิตที่บริษัทอื่น ทั้งนี้เพื่อหวังประโยชน์สำหรับตัวและครอบครัวของท่านเอง บริษัทเตรียมรายละเอียดไว้แล้วสำหรับผู้ที่ถือใบโปลิซีเดิมของบริษัท สำหรับรายละเอียดอื่นๆเชิญถามที่.

บริษัทแองโกลสยามคอร์ปอ–เรชั่นจำกัด เอเย่นต์

น้ำมันอันมีสรรพคุณล้นเหลือได้จากต้นไม้เหล่านี้ และถูกนำมาใช้ทำสบู่ปาล์มโอลีฟๆ เป็นสบู่ที่ได้ปรับปรุงโดยปราศจากเชื้อไข หรือมันสัตว์เจือปนอยู่เลย

ในเมื่อผิวหน้าของท่านหมองคล้ำไม่มีน้ำมีนวล จงระวัง! โปรดจำไว้ด้วยว่า ตั้งแต่สมัยโบราณดึกดำบรรพ์มาแล้ว มนุษย์ได้ค้นพบน้ำมันโอลีฟและน้ำมันปาล์มมีสรรพคุณอย่างเหลือล้น ที่สามารถทำให้ผิวพรรณผุดผ่องและสวยงาม ไม่มีน้ำมันใดที่มีคุณค่าเท่า จนกระทั่งสมัยปัจจุบันนี้ สบู่ที่ได้ถูกปรับปรุงด้วยน้ำมันโอลีฟและน้ำมันปาล์ม จึงเป็นสบู่ที่มีคุณประโยชน์แก่ผิวพรรณเป็นอย่างดียิ่ง เช่นสบู่ปาล์มโอลีฟ ซึ่งรับรองได้ว่าไม่มีน้ำมันหรือไขสัตว์เจือปนเลย

60EL

วิธีรักษาความงาม ฝุ่นละอองหรือเมล็ดเหงื่อที่จับตามผิวหนังติดกรังอยู่ เป็นเหตุที่ทำให้ผิวพรรณหมองคล้ำไม่ผุดผ่อง เพราะฉะนั้นทุก ๆ เวลาเช้าและเวลากลางคืน จงใช้สบู่ปาล์มโอลีฟฟอกตามผิวหน้า ซอกคอและไหล่ตลอดลำแขน ถูไปถูมาเพื่อให้สบู่มีโอกาศซึมซาบเข้าไปตามผิวหนัง ต่อไปนี้จงเอาน้ำล้างฟองสบู่ให้หมด และใช้ผ้าเช็ดตัวค่อย ๆ เช็ดตัวให้ตัวแห้ง ถ้าปฏิบัติเช่นนี้เป็นนิตย์ ผิวพรรณจะกลับสดใสขึ้น ผิวหน้าจะมีน้ำมีนวลอ่อนนุ่ม

ประกาศขายยา

ยาไทยรักษาโรคต่าง ๆ และยานัตถุ์แก้หวัด ยานัตถุ์แก้ปวดศีรษะ ยานัตถุ์แก้ไข้ ของพระเจ้าบรมวงศ์เธอพระองค์เจ้ากฤษณาภรณ์ มีขายที่วังหม่อมเจ้าหญิงอรณพยศ ทองใหญ่ เลขที่ ๘๗ ถนนเพลินจิตต์ เชิงสะพานถนนจิตต์ลมุม พระนคร.

มีแล้ว

จานเสียงเพลงไทยแบบสากล มีจำหน่ายทุกตรา–ทุกเพลง เวลานี้มีเพลงชาติ, เดือดทหารไทย, และเพลงแต่งขึ้นใหม่ ๆ มาถึงแล้ว โปรดมาลองฟัง และยินดีส่งรายชื่อเพลงมาให้ท่าน.

สายรุ้ง ถนนสี่พระยา

ตรงข้ามห้างน้ำหวานเฟรเซอร์แอนนีฟ

ถ้าท่านใช้เงินเป็น

–วันนี้–

๑บาท–๑เล่ม

สำหรับ

"มิตรภาพ"

โดย ดร. วัชรเสถียร

ผ้าและแพรต่าง ๆ ของบริษัทตูแตล

TOOTAL PRODUCT

ท่านทราบไหมว่าบริษัทตูแตลเปนเจ้าของและผู้ทำผ้าเหล่านี้ด้วย -

ป่านบันดี้
ป่านตารางบันดี้
ป่านตารางโรเบีย
ป่านโรเบียแสตนดาร์ด
ป่านโรเบียออมเบร่
ป่านปีกเก่
ป่านโรเบียโบเก้
ป่านตูแตลปอบปัวล่า
นอร์มา

ผ้าเหล่านี้บริษัทรับประกันซักสีไม่ตก

ก่อนซื้อตรวจดูตามริมผ้าทุก ๆ มิเตอร์
มีอักษร TOOTAL PRODUCT
ปรากฏอยู่จึงจะ
เปนของแท้

ดอกและลาย
ต่าง ๆ
หลายร้อยชนิด
มีจำหน่ายทั่วไป

ขายยอดน้ำหอมหิมาลายาที่
เพื่อเผยแพร่
ขวดละ ๖๕ สตางค์

เนื่องด้วยเราได้รับรางวัลในคราวประกวดการแต่งโชว์เครื่องหอมหิมาลายาเมื่อปีกลายนี้ บาบัดนี้ทางเอเย่นต์ในกรุงเทพฯ ได้มอบยอดน้ำหอมหิมาลายานี้มาให้เราช่วยเผยแพร่ โดยคิดราคาให้แต่เพียงพอค่าทุนรองเท่านั้น ฉะนั้นเราจึงขายราคาได้ต่ำถึงเพียงนี้

จุดประสงค์อันสุจริตที่ได้ลดราคาขายเช่นนี้ ก็เพื่อจะให้ท่านทั้งหลายได้ทดลองใช้ยอดน้ำหอมหิมาลายาที่มีกลิ่นหอมเย็น และยั่งกลิ่นได้ทนได้ ให้ทั่วถึงกัน

เริ่มขายตั้งแต่วันที่ ๑ ถึงวันที่ ๑๕ เดือนนี้เปนวันหมดเขตร์

ห้างฮ่องเฮง

ถนนเยาวราช ตอนสามแยก โทรศัพท์ ๑๒๓๖

คดีที่ ๑๗๖/๒๔๗๗.

ประกาศศาลจังหวัดนครศรีธรรมราช

เรื่องขอให้ตั้งผู้แทนโดยชอบธรรมของเด็กชายสวัสดิ์ เด็กหญิงสวาสผู้เยาว์

ด้วยนายอดับบุญศิริอยู่ บ้านท่าวัง ตำบลท่าวัง อำเภอเมือง จังหวัดนครศรีธรรมราช ยื่นคำร้องต่อศาลนี้ว่า เด็กชาย สวัสดิ์อายุ ๑๓ ปีเด็กหญิงสวาส อายุ ๑๐ปี บุตรนายรุ่ง นางเปลก บุญศิริ ซึ่งอยู่ บ้านตำบลเดียวกับผู้ร้อง เป็นผู้ยังไม่บรรลุนิติภาวะ จะทำนิติกรรมใดๆ ให้สมบูรณ์โดย ลำพัง ตนตาม ประมวญกฎหมายแพ่งและพาณิชย์มาตรา ๒๑ ไม่ได้จึงขอให้นายอดับ บุญศิริ ซึ่งเป็นปู่ของเด็กชายสวัสดิ์เด็กหญิงสวาสเป็นผู้แทน โดยชอบธรรมของเด็กชายสวัสดิ์ เด็กหญิงสวาสต่อไป.

ศาลนี้ได้นัดไต่สวนคำร้อง นี้กำหนดวันที่ ๑๖มีนาคมพ.ศ. ๒๔๗๗เวลา ๙ นาฬิกา เพราะฉะนั้นผู้หนึ่งผู้ใดจะได้แย้งคัดค้านคำร้องนี้ประการใด ให้ยื่นคำร้อง คัดค้าน และแสดง หลักฐาน ต่อศาล ก่อนวัน กำหนด ไต่สวนคำร้องเรื่องนี้รอดได้ ที่ศาล/.

ประกาศมาณวันที่๑๕กุมภาพันธ์พุทธศักราช ๒๔๗๗.

พระดุลยพันธ์ธรรกวากย์

ผู้พิพากษา

๑ ค. ๑๕/๑๑/๗๗.

รวมเรื่อง

คณถึก

ของ แสงทอง

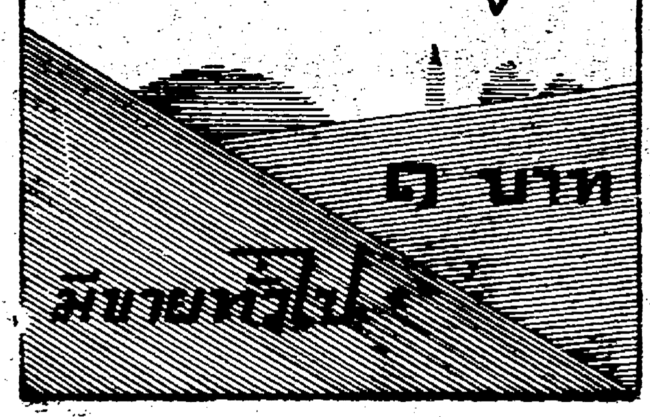

๑ บาท

มีขายทั่วไป

บุหรี่ซิกา มวนด้วยใบยาไทย

มีกลิ่นหอม รสอร่อย ไม่ฉุน ไม่จืด ไม่แสบคอ และไม่ทำให้ กระหายน้ำ มวนด้วยใบยาไทยล้วน อบด้วยเครื่องหอม ต่าง ๆ เพื่อฆ่าพิษของใบยา ราคาบาทต่อ ๑๐๐ มวน ภายในราชอาณาเขตต์สยาม ไม่คิดค่าส่ง ต้องการเอเย่นต์ในพระนคร และหัวเมืองทั่วไป

ไรงงานบุหรี่ซิก้าศรีสมคร

เลขที่ ๕๑๓ สี่แยกท่ากลาง กรุงเทพฯ

โหราศาสตร์

ถ้าท่านต้องการทราบเหตุการณ์ในอนาคต ของท่าน จากผู้ทำงานแน่ที่สุด โปรดส่งเวลาเกิด, วัน [ขึ้นหรือแรม,] เดือน ปี ตามอายุของท่านและเวลาที่ท่าน ยื่นจดหมายถึงข้าพเจ้า พร้อมด้วยเงินหนึ่งบาทไปยังข้าพเจ้าๆ จะดูโชคชะตาภายหน้าในระยะ ๑ ปีให้แก่ท่าน.

โหราศาสตร์ ที่แท้จริง

พราหมณ์ อาร์. วี. กฤษณา

๕๑๓ สี่แยกท่ากลาง พระนคร.

ลอง ๑๓ วัน ๒๐ สต. เท่านั้น

ท่านที่เป็นหืด, ไรคไอ, ผอม แห้ง, สตรีที่มีระดูไม่ปกติ เป็นโรคมุตกิด มุตฆาต เจ็บปวดบั้นเอว และสันหลัง

อย่าลืมยาอายุวัฒน ตรามีดหมอใส่พาน ของศรีบรรณโภคา หน้าประตูวัดสามจีนใต้

ศรีบรรณโภคา ตรามีดหมอใส่พาน เครื่อง การ หมาย ค้าขาย ประตูวัดสามจีนพระนคร

“ร็อค”

“วิลสัน”

“แบ็ตเตอร์สะบี”

รุ่นใหม่ๆ มาแล้ว ท่านต้องการหมวกอย่างดีของอังกฤษที่มีราคาเยาว์เชิญที่

HATS FOR GENTLEMEN

ฮิกจ่วนแอนโก

ถนนเยาวราช ตอนสี่แยกวัดตึก พระนคร

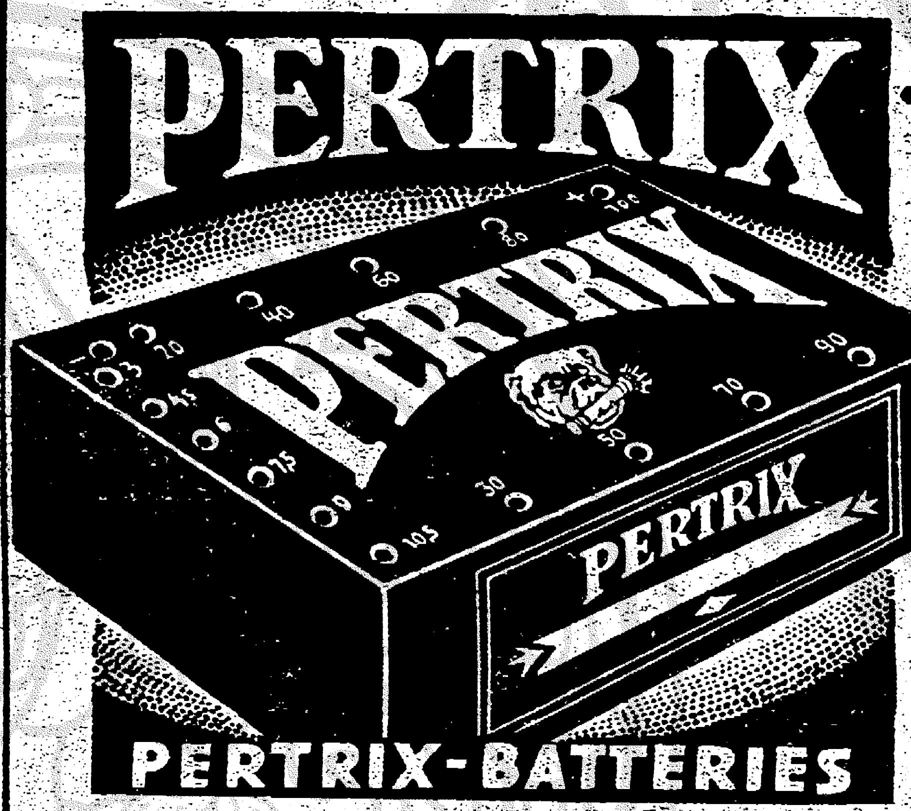

แบตเตอรี่ เปอตริกซ์ คือยาชูกำลังแห่งเครื่องวิทยุทั้งหลาย มีมาแล้ว ราคาคงเดิม เชิญเร็ว

ห้างเทพนครพาณิชย์

เชิงสะพานพิทยเสถียร ข้ามโรงเลขชื่อ “บุหรี่กรุงเทพฯ”

เรื่องเอก “แม่องค์”

ในหลายสิบเรื่องที่ได้เขียน มาแล้ว คือ–

พยอมไพร

เหนือเรื่อง “ธาตุรัก” และเรื่องใดๆ ที่นักเขียนผู้นี้ได้แต่งมาแล้ว ขนาดยาวหลายร้อยหน้า พิมพ์ด้วยกระดาษดี เย็บปกแข็ง เดินลวดลายงาม หุ้มปกหลายสี แบบใหม่ ท่านจะเป็นเจ้าของหนังสือที่ดีเล่มนี้ได้อย่างไร โปรดคอยตรวจกำหนดวันออกต่อไปในหนังสือนี้

ไดมอนด์บริลเลียนติน
เปนครีมแห้งวิทยาศาสตร์แบบใหม่ ปราศจากแวสลินผสม ไม่ทำให้เกิดโทษแก่ศีร์ษะของท่าน
ท่านอยากให้ผมเปนมันงามเงา แล อ่อนนุ่ม เย็นรากผม จงใช้แต่ ไดมอนด์บริลเลียนติน ของนักวิทยาศาสตร์เยอร์มัน เท่านั้น
มีจำหน่ายทั่วไป
ห้องศิลป

หน้าที่ของสภาปาริชตามระบอบการปกครองท้องถิ่นของประเทศอังกฤษ

ปาริชหมายความถึงอาณาเขตต์ส่วนหนึ่งของเคานตี้ซึ่งมีวัดหนึ่งวัดใดโดยฉะเพาะเปนผู้คุมครองอยู่ในอาณาเขตต์นั้นและชาวอาณาเขตต์ซึ่งเรียกว่าปาริชชันเนอร์ คือผู้ไปฟังธรรมในวัด ผี่เปนตอนใหม่ของเรื่อง "รัฐบาลและประชากรของประเทศอังกฤษ" โดย พุ้ง เจริญวิทย์

[ต่อจากเมื่อวานนี้]

คล้ายคลึงกันฉนั้น เพราะแต่ละหมู่บ้านมีความประสงค์สิ่งใดในการปกครอง คณะเจ้าหน้าที่ทำการปกครองซึ่งเปนคนในหมู่บ้านนั้นเองย่อมรู้ดีกว่าเจ้าหน้าที่ปกครองซึ่งเปนคนภายนอกมากนัก ยิ่งเปนเรื่องที่เกี่ยวกับกิจการเล็กๆ น้อยๆ เช่นจะปลูกสร้างห้องอ่านหนังสือสำหรับสาธารณะในหมู่บ้านสักห้องหนึ่ง จะให้สร้างขึ้นตรงไหนและมีขนาดใหญ่เล็กเท่าใด จึงจะเหมาะแก่อัตภาพของหมู่บ้านนั้น ก็ยิ่งเปนการยากสำหรับสภาเคานตี้หรือสภาหมู่บ้านอื่นๆ จะประมาณการได้ถูกต้อง ด้วยเหตุนี้จึงได้เห็นสมควรให้แต่ละหมู่บ้านดำเนินการไปตามแนววิถีที่ปรารถนาของเราเอง แต่ในเรื่องการกระทำการงานที่จะมีผลกระทั่งกระเทือนถึงพลเมืองส่วนอื่น เช่นการทำทางหรือตัดถนนนอกเมืองผ่าเข้าไปในหมู่บ้านหนึ่งหมู่บ้านใด ซึ่งเปนกิจการอันเกี่ยวด้วยความปลอดภัยและความสะดวกสบายของผู้เดินทางมาจากที่อื่นดังนี้ คณะเจ้าหน้าที่ผู้ปกครองหมู่บ้านหรือปาริชยังมิได้รับอนุมัติให้มีความรับผิดชอบแต่ลำพังเองทีเดียว ด้วยเหตุนี้เราจึงเห็นได้ เมื่อมีปัญหากระทบถึงเขตต์ที่ดินอันกว้างใหญ่หลายแห่งเข้าแล้ว ระบอบการปกครองท้องถิ่นก็ต้องวางกฎจำกัดแห่งเสรีภาพไว้สำหรับให้เจ้าหน้าที่แห่งสมาคมที่ใหญ่กว่ามีอำนาจควบคุมอีกต่อหนึ่ง.

บัดนี้เราจะได้พิจารณากิจธุระของปาริชว่ามีอะไรบ้าง และเราได้จัดทำกันอย่างไร ปาริชหรือหมู่บ้านนั้นขนาดแตกต่างกันมาก บางแห่งก็มีเนื้อที่ดินมากกว่าหมื่นเอเคอร์หรือประมาณกว่าสองหมื่นห้าพันไร่ และบางแห่งก็มีชาวปาริชหรือคนในหมู่บ้านมากกว่าหมื่นคน แต่บางแห่งก็มีเนื้อที่ดินน้อยกว่าห้าสิบเอเคอร์หรือร้อยยี่สิบห้าไร่ และมีคนอยู่ไม่กี่คน ในปาริชใหญ่ๆ ก็มีธุระต้องทำมาก ส่วนในปาริชน้อยๆ ก็มีธุระแต่เพียงเล็กน้อย เพราะฉะนั้นในปีคฤศต์ศักราช ๑๘๙๔ จึงได้มีการพิจารณาตกลงกันว่า ในบรรดาปาริชที่มีพลเมืองอยู่มากกว่าสามร้อยขึ้นไปให้จัดการเลือกตั้งสภาปาริชขึ้น สำหรับทำกิจธุระในปาริชนั้น แต่ในปาริชเล็กๆ ซึ่งมีคนอยู่ต่ำกว่าสามร้อยลงมาก็ไม่ต้องการตั้งสภาปาริชขึ้น ปาริชใดประกอบด้วยสภาวะอันควรแก่การตั้งสภาปาริชขึ้นได้ ก็ให้มีการเลือกตั้งสภาปาริชในระยะเวลามีต่อเสมอไป และสมาชิกของสภาปาริชที่จะเลือกตั้งขึ้นนี้มีจำนวนตั้งแต่ห้าถึงสิบห้าคนตามขนาดเล็กใหญ่ของปาริชนั้น ชาวปาริชซึ่งเสียภาษีเทศบาลทุกคนมีสิทธิที่จะเลือกตั้งสมาชิกของสภาปาริชได้ คำว่าภาษีเทศบาลของประเทศอังกฤษมีอัตถาธิบายดังต่อไปนี้.

กิจการของการปกครองท้องถิ่นที่ต้องจัดทำในเคานตี้ก็ดี ในดิสตริคต์ก็ดีและในปาริชก็ดี ต้องเสียค่าใช้จ่ายหมดด้วยกันเปนจำนวนมากทุกปี ข้อนี้เราจะเห็นได้ชัดแจ้งขึ้นในเมื่อได้ทราบความจริงว่า กิจการที่ต้องกระทำในเขตต์ของการปกครองท้องถิ่นเหล่านี้มีอะไรบ้าง เงินที่ต้องเสียเปนค่าภาษีเทศบาล โดยผู้ที่อยู่ในเขตต์ปาริช เขตต์ดิสตริคต์ หรือเขตต์เคานตี้ นั้นมิใช่จะต้องเสียทุกตัวบุรุษสตรีและเด็กก็หามิได้ คงเสียแต่ผู้ที่มีบ้านเรือน มีร้านขายของ มีที่นา หรือเปนผู้เช่าหรือถือที่ดินเรือนโรงอย่างใดอย่างหนึ่ง ซึ่งต้องช่วยเหลือค่าใช้จ่ายสำหรับการปกครองท้องถิ่นเท่านั้น จำนวนเงินค่าภาษีเทศบาลซึ่งผู้มีสมบัติดังกล่าวมาแล้วจะต้องเสียรายปี ต้องอาศัยราคาบ้านเรือนหรือที่ดินเปนเกณฑ์กำหนด ทุกคนที่ได้ให้ความช่วยเหลือโดยเสียเงินให้แก่การปกครองท้องถิ่นเช่นนี้ เรียกว่าผู้เสียภาษีเทศบาล สตรีซึ่งมีที่ดินหรือมีบ้านก็ต้องเสียภาษีเทศบาลเช่นเดียวกับบุรุษ และสตรีทุกคนซึ่งเปนผู้เสียภาษีเทศบาลก็มีสิทธิเยี่ยงเดียวกับบุรุษผู้เสียภาษีเทศบาล คือสิทธิสำหรับเลือกตั้งสมาชิกแห่งสภาท้องถิ่น.

ในปาริชเล็กๆซึ่งไม่มีสภาปาริช ผู้เสียภาษีเทศบาลทั้งหมดอาจเข้าประชุมในการประชุมปาริชก็ได้ ยกตัวอย่างเช่นในปาริชซึ่งมีคนอยู่สองร้อย บางทีจะมีผู้เสียภาษีเทศบาลสักสามสิบหรือสี่สิบคนเท่านั้น และในพวกผู้เสียภาษีเทศบาลจำนวนนี้คงมีหลายคนที่มิใคร่ใฝ่ใจมาในการประชุม หรือมิฉะนั้นก็ด้วยเหตุผลอย่างใดอย่างหนึ่งซึ่งทำให้เขาไม่สามารถเข้าประชุมได้ เพราะฉะนั้นผู้ที่มาเข้าประชุมคราวหนึ่งๆ บางทีคงมีตั้งแต่สิบสองถึงยี่สิบคน องค์ประชุมของการประชุมปาริชชะนิดนี้จึงใหญ่กว่าสภาปาริชธรรมดาบ้างเล็กน้อย.

เห็นจะไม่ต้องกล่าวในที่นี้ก็ได้ว่า การเลือกสมาชิกของสภานั้นทำกันอย่างไร เพราะวิธีกระทำก็เกือบจะเหมือนกันหมดทั้งสิ้น ไม่ว่าการเลือกตั้งสมาชิกสำหรับสภาปาริช สภาดิสตริคต์ สภาเคานตี้ สภาโบโรและสภาปาเลียเมนต์ด้วย ต่อไปข้างหน้าแห่งการศึกษาระบอบการเหล่านี้ เมื่อเราได้ทราบความแตกต่างของสภาทั้งหมดว่าเปนอย่างไร และมีหน้าที่ประกอบการงานผิดแผกกันอย่างไรแล้ว จึงจะได้ยกเรื่องการเลือกตั้งทั้งปวงขึ้นกล่าว โดยแยกประเภทกันทีเดียว และเราก็จะสามารถเห็นได้ว่าการเลือกตั้งทั้งหลายนั้นแต่ละประเภทเปนผู้แสดงบทส่วนสำคัญเพียงไรในเรื่องการปกครองระบอบประชาธิปไตย.

บัดนี้ขอจับเรื่องการเลือกตั้งสมาชิกแห่งสภาปาริช ซึ่งมีกำหนดว่าทุกๆสามปีผู้เสียภาษีเทศบาลในปาริชต้องเลือกสมาชิกสำหรับสภาปาริชแห่งตนขึ้นใหม่ ผู้เสียภาษีเทศบาลนี้มิฉะเพาะแต่มีสิทธิที่จะมีส่วนในการตั้งสภาเท่านั้น ซ้ำยังมีสิทธิที่จะได้เปนผู้รับเลือกตั้งขึ้นเปนสมาชิกของสภาด้วย ไม่ว่าบุรุษและสตรี เพราะฉะนั้นการปกครองในปาริชจึงเปนประชาธิปไตยยิ่งนัก และยิ่งในปาริชเล็กๆที่ไม่มีสภาปาริชด้วยแล้ว การปกครองก็ยิ่งเปนประชาธิปไตยอย่างยอดเยี่ยม ด้วยเหตุว่ากิจธุระทั้งปวงที่ได้กระทำไปก็โดยอาศัยมติของที่ประชุมสาธารณะซึ่งผู้เสียภาษีเทศบาลทุกคนมีส่วนเข้าประชุม และมีสิทธิโหวตในปัญหาใดๆที่ต้องใช้โหวตตัดสินเด็ดขาดทั้งสิ้น.

ในปาริชทั้งหลายโดยมากในปีหนึ่งมีการประชุมสภาปาริชหรือการประชุมผู้เสียภาษีเทศบาลน้อยครั้ง แต่กิจการทั้งหมดในปาริชก็คงดำเนินไปได้ตลอดเวลา ที่เปนเพราะสภาปาริชหรือที่ประชุมผู้เสียภาษี

[มีต่อหน้า ๑๓]

"ลูน่า"
เปนปากกาหมึกซึมเยอรมัน

พุกกะเวชพานิช – สวรรค์โลก	พวกเรา – นครราชสิมา
เรืองธรรมพานิช – นครนายก	ย่องฮวด – นครศรีธรรมราช
เซ่งหลี – เชียงใหม่	ส. พานิชสมบูรณ์ – ปราจีน
ซิ่งจั่วฮะ – เชียงราย	ส่งทาง พ.ข.ง. ๔.๗๗ บาท

– ด้ามละ ๔.๕๐ บาท
จินดามณี
โทรศัพท์ บางรัก ๕๖๗๘

ต้องการเร็วที่สุด

สุภาพบุรุษพอที่จะเดินทางไปเก็บเงินเมืองจีนได้ ๑ คน บริษัทออกค่าเดินทางและค่าอาหาร โฮเต็ลให้วันละ ๕ บาท ในระหว่างเดินทาง และได้เปอร์เซ็นต์ของเงินที่คนเก็บได้ ให้เงินเดือนๆ ละ ๕๐ บาท มีเงินสดประกันตัว ๒๐๐ บาท สมัครได้ที่:-
อาร์. บี. โฆษณา
๖๖๒ ถนนสี่พระยา
ส ถ. ๘/๑๒/๗๘.

โอซา ร่วมกับ ไท้แป๊ะ

เนื่องด้วย "โอซา" ต้องการจัดให้สถานโอซา หน้าเฉลิมกรุง เปนทั้งเบียร์ฮอลล์และภัตตาคารที่บริบูรณ์ด้วยอาหารดีๆ ทุกชนิด จึงได้คิดปรับปรุงแผนกอาหารจีนและอาหารฝรั่งขึ้นใหม่ โดยได้ชวนเชิญให้ โฮเต็ลไท้แป๊ะ แห่งถนนเยาวราช – ราชวงศ์ อันเปนโฮเต็ลที่ลือชื่อในการปรุงอาหารจีนมา นมนานหลายปีเข้าจัดการแผนกอาหารจีนและฝรั่งสำหรับท่านที่โอซา ตั้งแต่บัดนี้เปนต้นไป ขอเชิญท่านที่เคยและยังไม่เคยไปโอซาแวะทดลองอาหารใหม่วันนี้

สำหรับเบียร์, สุราอื่นๆ เครื่องดื่มร้อนเย็น ไอสกรีม และขนมนมเนย รสโอซา ราคาถูก คงมีพร้อมที่จะรับรองท่านตามเคย

ท่านไปโอซาแห่งเดียว เท่ากับท่านไป เบียร์ฮอลล์ และ ภัตตาคาร หัวพระพง

"พิทช์เช็ฟวิ่งครีม"

มีคุณลักษณะที่พึงประสงค์ดังนี้

ไม่เปลืองใบมีด มีดไม่เสียคมง่าย ครีมนี้มีฟองมาก, หนาแน่น ทำให้ทราบอยู่เสมอว่าส่วนใดได้โกนแล้ว–ส่วนใดยังไม่ได้โกน ฟองนี้จะปรากฏอยู่ได้นานถึง ๑๗ นาที เมื่อใช้ครีมนี้ขณะโกน ขน หรือ หนวดเคราจะไม่รู้สึกเจ็บ, โกนได้หมดจดเกลี้ยงเกลา–ไม่ทำให้รู้สึกแสบ ไม่มีอันตรายแก่ผิวหนังอ่อน เพราะไม่มีจำพวกด่างเจือปน.

เมื่อโกนขนเรียบร้อยแล้วบุรุษจะใช้ "พีทช์ เพาเดอร์ฟอเม็น" ด้วยก็ได้

ท่านที่เคยใช้ "พีทช์ แด็นครัฟ ฟรีมูเวอร์แชมภู" "พีทช์ ไอดิล แฮร์ โทนิค" เห็นผลมาแล้ว โปรดอย่าลืมที่จะลองใช้ "พีทช์ เช็ฟวิ่งครีม" ดูบ้าง.

พ. พึ่งพระเกียรติ.

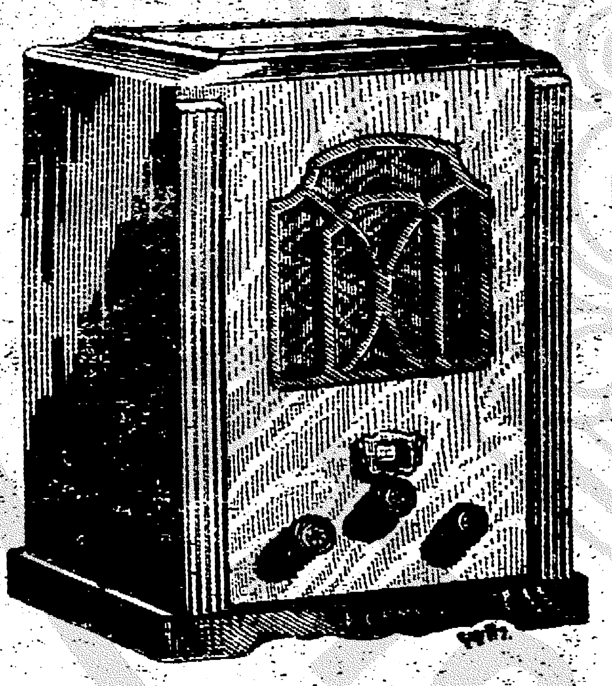

วิทยุ
ยี่ห้อ
เยมส์

บริษัทบูระพาพาณิชยฉลผพาหุรัด

รีบซื้อเร็ว รีบซื้อเครื่องวิทยุเร็ว รีบซื้อเร็ว

เมื่อคืนนี้ มีข่าวแถลงการณ์ทางวิทยุ เรื่องเปลี่ยนในหลวงใหม่ ท่านไม่ทราบ และท่านทราบก็ทีห ังเขา เพราะท่านไม่มีเครื่องวิทยุฟัง เชิญรีบซื้อเครื่องวิทยุที่ห้างบูระพา ฯ ไปติดตั้งให้เสร็จ ๑๕ บาทเท่านั้น บางทีรัฐบาลจะโฆษณาข่าวด่วนอื่น ๆ ให้ท่านทราบอีกคืนนี้กระมัง รวมทั้งดนตรี ลคร จำอวด พระธรรมเทศนา จะปรากฏอยู่ในบ้านท่านทั้งสิ้น โดยท่านมีเครื่องวิทยุ ซึ่งต้องเสียเงินเพียง ๑๕ บาทเท่านั้น

ยาร่วมใหญ่ตราใบโพธิ์

สำหรับใช้ในการคลอดบุตร์

ไม่ต้องอยู่ไฟ หรือ จะอยู่ไฟด้วยก็ได้
เป็นยาไทยบรรจุเป็นร่วมมียามารดาและบุตร์พร้อม
รวมด้วยยา ๒๘ ขนานจัดถึงงวดไม่ต้องหายาอื่นอีก
มียาใช้ตั้งแต่คลอดจนกระทั่งคลอดแล้วไปถึง ๔๘ วัน
มียารถมาครรภ์ ยาขับลมเบ่ง ยาขับโลหิต ยาขับน้ำคาวปลา
ยาลม ยาเร่แผล ยาซับมดลูก ยาขับมูลเถา ยาเกิดน้ำนม
ยาโรยสะดือ ยาแก้หละ แก้ละออง ยาประจำท้อง และยาอื่น ๆ อีก
มีคำแนะนำวิธีใช้แจ้งไว้ โดยละเอียด
ราคาร่วมละ ๖ บาท หัวเมืองค่าส่งธรรมดาเพิ่ม ๖๐ สตางค์
เอเย่นต์ยาตราใบโพธิ์หัวเมือง มีขายทุกแห่ง

ยาแก้ปวดศีร์ษะ ตราใบโพธิ์

แก้ปวดศีร์ษะ แก้ไข้และบำรุงเส้นประสาทด้วย
ราคาซองละ ๗ สตางค์ ขายทั่วไปและทุกหัวเมือง

ห้างขายยาตราใบโพธิ์

[illegible]

โทรศัพท์ ๑๔๘๖

ใช้ น้ำมันหยอดเครื่อง

ซันโนโก มอเตอร์ออยล์

ได้ความพอใจถึงขนาด
จะทำให้ท่านลืมน้ำมันชนิดอื่นที่เคยนิยมมาแล้ว

รับรองว่า

ซันโนโก จะทำให้เครื่องติดง่าย
ซันโนโก จะทำให้เครื่องเงียบที่สุด
ซันโนโก จะทำความเร็วเพิ่มขึ้นอย่างพิศวง
ซันโนโก จะป้องกันไม่ให้เกิดเขม่า ภายในระยะ ๑๐,๐๐๐ ไมล์

SUNOCO
Motor oil

จะยิ่งความเลิศในการ
หยอดเครื่อง
มีขายทั่วพระนครแล้ว

[เมื่อใช้แล้วไม่พอใจผู้ขายยอมรับคืน]

ห้างบี. กริมแอนโก เอเยนต์แต่ผู้เดียว

• ทำไม? ท่านทรมานตัวเอง
• โรคหนองในเมื่อเกิดขึ้นแล้ว
• จะหายเองอย่างท่านคิดไม่ได้
• จะหายได้ก็ต้องรักษาด้วยยาที่ดี

ห้างขายยาจุลโมกข์
ถนนนครสวรรค์ นางเลิ้ง
พระนคร.

บริษัทรับประกันชีวิต

ซิเกร์ตอิสเตินไลฟ์ แอสซัวรันซ จำกัด

(สำนักงานใหญ่สิงคโปร์)

ตรอกกัปตันบุช กรุงเทพพระมหานคร

มีกรมธรรม์สัญญาประกันชีวิตหลายชนิด

กระทำให้เรียบร้อยด้วยเบี้ยประกันย่อมเยาว์

ต้องการเอเย่นต์ สมัครที่

คันลิว. เย. ลิบ

ผู้จัดการสาขาแห่งกรุงสยาม

หลักไวยากรณ์ ภาษาอังกฤษ

ของครูเปล่ง ณวรบุตร

หลักไวยากรณ์อังกฤษของครูเปล่ง เล่ม ๑–๒–๓ อันเปน ตำราที่กล่าวละเอียดละออยิ่งกว่าตำราไวยากรณ์ทั้งหลาย เหมาะ สำหรับนักเรียนชั้นมัธยมปีที่ ๗–๘ และผู้ศึกษาทั่วไป ได้ขาดตลาด หาซื้อได้ยากเมื่อเร็ว ๆ มานนี้ บัดนี้มีจำหน่ายแล้วที่

ร้านสยามแบบเรียน หน้าโรงเรียนเพาะช่าง

ถนนตรีเพ็ชร์ ราคาเล่มละ ๑.๕๐ บาท ตามเดิม

ประกาศ

ขายรุสต๊อก

ตั้งแต่วันที่ ๑ มีนาคม พ.ศ. ๒๔๗๗ เปนต้นไป สิ่งของดังแจ้งข้างล่างนี้คือ ขายให้หมดโดยเร็วที่สุดด้วยราคาต่ำกว่าต้นทุนเปนอันมาก

ระย้าไฟฟ้า, โคมไฟฟ้าแขวน, โคมไฟฟ้าตั้งโต๊ะ ฯลฯ ฝาชี ชนิดเกลี้ยงและมีลวดลาย, แบ็ตเตอรี่ และกระดิ่งไฟฟ้า, พัดลมไฟฟ้าตั้งโต๊ะ, เครื่องหุงต้มด้วยไฟฟ้า, เครื่องต้มน้ำด้วยไฟฟ้า, เตาอบด้วยไฟฟ้า, หัวแร้งไฟฟ้า, ไฟฟ้าเดินทาง, โวลมิเตอร์ตรวจไฟแบตเตอรี่, ไฟกระพริบ, หลอดไฟฟ้าประดับพร้อมทั้งสาย, หลอดรถยนต์, เครื่องเป่าลม, เครื่องดูดฝุ่น, ไฟฟ้าอาบแดด, เครื่องไฟฟ้าดับมิดไกน, สูบน้ำไฟฟ้า, พื้นเพื่องหนังดิบ, หลอดเครื่องอัดไฟ, สวิตไฟฟ้าต่าง ๆ กระจุกไฟฟ้าต่าง ๆ, สายไฟฟ้าสำหรับโคมถือ ฯลฯ ฯลฯ

โทรศัพท์ ๑๔๕๕

บริษัทไฟฟ้าสยามคอร์ปอเรชั่น จำกัด

จงเที่ยวชมความสวยงามตามฝั่งทะเล

ทางตวันออกอ่าวสยาม

ในระหว่างฤดูอากาศปลอดโปร่ง

เดือนตุลาคม พ.ศ. ๒๔๗๗ – พฤศภาคม พ.ศ. ๒๔๗๘

โดยเรือทันสมัย และยังความสดวกสบายแก่ผู้โดยสาร

ของ

บริษัทเรือไฟไทยจำกัด

เอเย่นต์ผู้จัดการ

บริษัทอีสเอเชียติก จำกัด

โทรศัพท์ "อีสเอเชียติก"

ยินดีจัดส่งรายละเอียดค่าโดยสารไปให้ ในเมื่อท่านขอมา

มอรีนโอซัลลิแวน แม่หวานใจของทาซานเข้ามาทำความหวานใจ หนังเมโทร ฯ เรื่อง "เสน่ห์สาวบ้านนอก" นางสาวเอลิซาเบ็ธ แพตเตอสันเปน สาวชาวกรุงผู้ริงค์ วอเนอคมอเคกอเมอรี่เปนพระเอก ฉายควีนส์ ที่ ๒๐

ตั้งแต่วันพุธที่ ๒๐ นี้ วัฒนาธรจะฉาย "วิวาวิลลา" หนังเมโทร ฯ ชั้นเยี่ยมเข้ามาเปนรอบสอง วอลเลซเบียรี่เปนจอมโจรเม็กซิโก ทั้งเจ้ารู้ทั้งเปนโจรที่กู้ชาติเม็กซิกัน มีการต่อสู้อย่างครึกโครม

วัฒนากร

วันพฤหัสที่ ๑๔ ถึงเสาร์ที่ ๑๖ **"หมอวิเศษ"**

ฟาระเมานต์ เฟรดริคมาร์ช โรงฮอบบ ค. เมอเรียม ฮอบกินส์

ควีนส์

วันพฤหัสที่ ๑๔ ถึงเสาร์ที่ ๑๖ **"รถไฟมฤตยู"**

เมโทร ฯ ชาลี รักเกิล ยูนา เมอเคล รัซเซล ฮาดี้ แมรี่ คาไลซ์

แค็ปปิตอล

ค่าดูชั้นล่าง ๑๐–๑๕ สต. ชั้นบน ๓๐–๕๐ สต.

วันที่ ๑๔–๑๕ "สมบัติมหาโจร" ภาค ๒ วันที่ ๑๖–๑๗ "โจรถ้ำมะดอ" [ดอเรล–ฮาดี้]

ชีวิตมนุษย์อยู่เพื่อกินเท่านั้นหรือ ?

แต่เราอยู่เพื่อประโยชน์ส่วนรวม

– ไปรดท่องคำ ว่า –

ความจริง
ลูกผู้ชาย
ก้าวหน้า

ให้อยู่ในห้วงนึกของท่านเสมอ

ในไม่ช้าท่านจะได้

เห็น **ก้าวหน้า** จริง ๆ

พ.

ห้างเหเดมัน เอเวร์ส์

ตรงข้ามศาลาเฉลิมกรุง

ก า ว ห ล่ อ ลู ก ก ลิ้ง

"เฟลิกซ เบิดเชอร์"

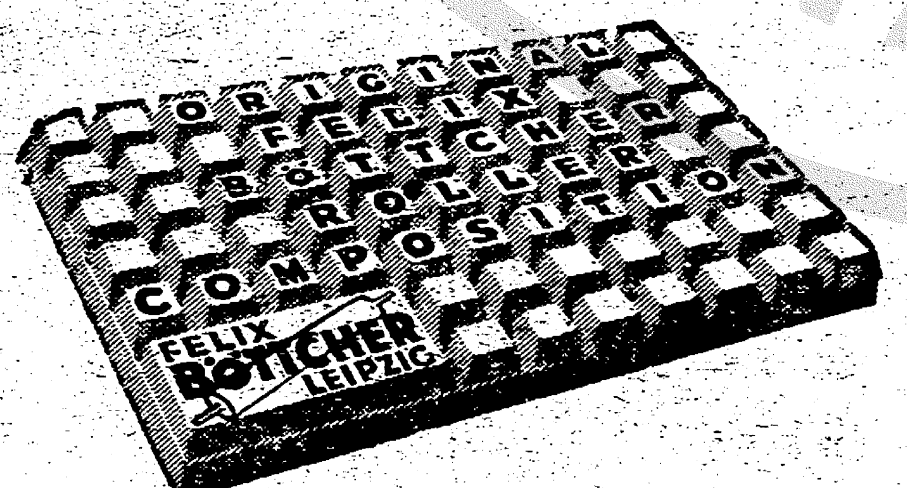

พิ เ ศ ษ สำ ห รั บ ป ร ะ เ ท ศ ร้ อ น

เมื่อใช้แล้ว จึงจะเห็น ว่าสมราคาจริง ๆ

มดลูกพิการ

อักเสบ เคลื่อน ช้ำ บวม เปนแผล ทำให้ปวด ถ่วง เสียด เสียวทั่วมดลูก ครั่งท้องน้อย มีระดูขาว โลหิตระดูไม่ปกติ มึนมัว อ่อนเพลีย ปวดเมื่อย เมื่อเปนเช่นนี้เชิญใช้ยาปราบมดลูก ขวดเล็ก ๑๒๕ สตางค์ ใหญ่ ๒ บาท ใช้คู่กับยาดับลมร้ายอับละ ๑ บาท

ตับพิการ

รู้สึกปวดเสียว เจ็บและหนักที่ตับ ที่ตั้งอยู่ใต้ซี่โครงซีกขวา ตอนใต้นม หายใจหอบ ปากแห้งแดง อ่อนเพลีย ครั่นตัวเหมือนจะเปนไข้ ปัสสาวะแดง มีไอแห้ง ๆ เชิญใช้ยาปราบโรคตับ ขวดเล็ก ๑๒๕ สตางค์ ใหญ่ ๒ บาท ใช้คู่กับยาบำรุงตับอับละ ๑ บาท

หัวใจพิการ

รู้สึกปวด เสียด เสียว ที่หัวใจใต้นมข้างซ้าย หัวใจเต้นจังหวะไม่เสมอ ปวดศีร์ษะบ่อย ๆ ตกใจง่าย ออกกำลังกายรู้สึกเหนื่อยเร็ว อาการเช่นนี้เกิดแก่ท่าน เชิญใช้ยาปราบโรคหัวใจขวดเล็ก ๑๒๕ สตางค์ ใหญ่ ๒ บาท ใช้คู่กับยาบำรุงหัวใจอับละ ๑ บาท

คุณความดีของยา ๓ ขนานนี้เปนอย่างไร เชิญถามผู้เคยใช้ ดีกว่า ห้างอวดอ้างไม่ได้ ปรุงที่ห้างพระจันทรโอสถ กลางสี่แยกโรงเรียนนายร้อยพระนคร ส่งขายที่ห้างขายยาคราถิเดน สี่แยกบางขุนพรหม ร้านบ๊วนหลี ท่าพระจันทร์ ร้านวิภูษากิจ ตลาดบ้านหม้อ อึ้งโอสถ และร้านรัตนบดินทรโอสถ เชิงสพานพระพุทธยอดฟ้า

อยากเรียน

ภาษาอังกฤษให้ได้ผลดีในเวลารวดเร็ว ต้องไปเรียนพิเศษกับครูโดยฉะเพาะ ต้องการทราบรายละเอียดในการเรียน และวิธีสอน เชิญไปตกลงด้วยตนเองกับครูณที่ทำการได้ทุกวัน และทุกเวลา

ครูอังกฤษประจำบ้าน

๑๐๗๒ถนน พระเพียง

หลังวัดโสมนัส พระนคร

[ตอนจะทะลุออกไป ร.ร. นายร้อย ถนนราชดำเนิน]

การประหยัดทรัพย์

และใช้ออันตรธอ

ผู้แทนราษฎร ผู้พิพากษา ทนายความ นักศึกษาทั่วไป

กฎหมายรัชกาลที่ ๔, ๕, ๖, ๗, และไตรลักษณ์ ๑ เหล่านี้ ถาท่านยังมีไม่ครบชุด หากต้องการแล้ว โปรดรีบซื้อเสียเวลานี้ เพราะถ้าลงลดราคากำหนด ๔ เดือน เท่านั้น ถ้าท่านซื้อตลอดรัชกาลหนึ่งรัชกาล ได้ลด ๓๐ % กฎหมายพ.ศ.ต่าง ๆ ซื้อปลีกลด ๒๐ % เว้นแต่พ.ศ. ๗๖ ต่างจังหวัดต้องเสียค่าส่งเอง

สั่งและซื้อได้ ที่โรงพิมพ์บำรุงนุกูลกิจ ตึกเสาชิงช้า ถนนบำรุงเมือง พระนคร

รับพิมพ์หนังสืออ ทำบล็อคอย่างปราณีต อับมใบเสร็จแบบสายลาจำหน่าย ราคาเยาว์

ปืนสากล

เลขที่ ๓๓๗ หน้าโรงหวย พระนคร

เที่ยวเมล์นี้ส่งปืน สั้น–ยาว ตกมาพร้อม ราคาเยาว์ มีประกัน ท่านที่มีปืนอยู่แล้ว มีความประสงค์จะขาย เชิญมาตกลงที่ร้าน

ประชาชาติสำหรับประชาชน
ประชาชนควรอ่านประชาชาติ

คดีแดงที่ ๖๐๘/๒๔๗๕

ประกาศกองหมาย

ขายทอดตลาดทรัพย์ของ นางเบ้า นายใช่ฮวด จำเลย

ในระวาง นางถนอมในส่วนตัว และเป็นผู้แทนโดยชอบธรรมเด็กชายทองก้อน โจทก์ นางเบ้า นายใช่ฮวด จำเลย

ด้วยตามคำสั่ง ของศาลแพ่ง ให้ขายทอดตลาดทรัพย์สมบัติของจำเลยในคดีเรื่องนี้ซึ่งได้ยึดไว้นั้น บัดนี้จะได้จัดการขายที่กองหมายกระทรวงยุติธรรม ณวันที่ ๒๒ และ ๒๓ มีนาคม พ.ศ. ๒๔๗๗ เวลา ๑๓ นาฬิกา

ทรัพย์สมบัติที่จะขาย คือ

ขายวันที่ ๒๒ มีนาคม พ.ศ. ๒๔๗๗

แปลงที่ ๑

ที่ดินระวาง ๑๑ น ๔ อ. เลข ๔๐ โฉนดที่ ๒๕๓๓ ตำบลบ้านใหม่ อำเภอตลาดขวัญ จังหวัดนนทบุรี มีชื่อนางเบ้า นายใช่ฮวด ผู้ถือกรรมสิทธิ์ เนื้อที่ ๓๔๗ ไร่ ๒ งาน ๒๐ ตารางวา ทิศเหนือ ยาว ประมาณ ๒๓ เส้น ติด ที่ดิน บาดหลวง มิตซัง ทิศ ใต้ ยาว ประมาณ ๒๓ เส้น ๖ วา ติดที่ดินของจำเลยโฉนดที่ ๒๕๓๔ ทิศตะวันออกกว้างประมาณ ๑๖ เส้น ๑๐ วา ติดที่ดินของจำเลยโฉนดที่ ๒๕๒๘ ทิศ ตะวันตกกว้าง ประมาณ ๓ เส้น ๖ วา หักขวาง ๘ วา ยาวต่อไป ๑๓ เส้น ๒ วา ติดที่ดินนายทั่ง.

แปลงที่ ๒

ที่ดินระวาง ๑๐–๑๐–๑๑ ฃ. ๕–๔–๔ อ. เลข ๑๙ โฉนดที่ ๒๕๒๗ ตำบลบ้านใหม่ อำเภอ ตลาดขวัญ จังหวัดนนทบุรี มีชื่อนางเบ้า นายใช่ฮวด ผู้ถือกรรมสิทธิ์ เนื้อที่ ๔๒๕ ไร่ ๒ งาน ๖๒ ตารางวา ทิศเหนือ ยาว ประมาณ ๒๗ เส้น ๑๙ วา ติด ที่ดินของจำเลย โฉนด ๒๕๒๘ ทิศใต้ยาวประมาณ ๑๗ เส้น ๑๐ วา ติดที่ดินนายเพียน นางฉ่ำ นายเจ๊ก นางปา นายปลดนางนาทชุนวิจารณ์ นายทัดนางวาศ ทิศตะวันออกกว้าง ประมาณ ๑๖ เส้น ติดที่ดินของจำเลย โฉนดที่ ๒๕๑๙ ทิศตะวันตกกว้างประมาณ ๑๕ เส้น ๑๘ วา ติดที่ดินของจำเลย โฉนดที่ ๓๕๓๔

ขายวันที่ ๒๓ มีนาคม พ.ศ. ๒๔๗๗

แปลงที่ ๓

ที่ดิน ระวาง ๑๐ น. ๔ อ. ๑๑ฃ. ๔ อ. เลข ๔๘ โฉนดที่ ๒๕๓๕ ตำบลบ้านใหม่ อำเภอตลาดขวัญ จังหวัดนนทบุรี มีชื่อนางเบ้า นายใช่ฮวด ผู้ถือกรรมสิทธิ์เนื้อที่ ๓๕๑ ไร่ ๑ งาน ๖๔ ตารางวา ทิศเหนือยาวประมาณ ๒๓ เส้น ๑๐ วา ติดที่ดินของจำเลย โฉนดที่ ๒๕๓๓ ทิศใต้ยาวประมาณ ๒๓ เส้น ติดที่ดินนายสาย นายย้อย นายเจ๊ก นายรัด ทิศตะวันออกกว้างประมาณ ๑๕ เส้น ๑๐ วา ติดที่ดินนายใช่ฮวด ทิศตะวันตกกว้างประมาณ ๑๕ เส้น ๘ วา ติดที่ดินนายทั่ง นางสี นายรัด

แปลงที่ ๔

ที่ดิน ระวาง ๑๑ น. ๔ อ. เลขที่ ๔๓ โฉนดที่ ๑๑๕๑๔ ตำบลบ้านใหม่ อำเภอตลาดขวัญ จังหวัดนนทบุรี มีชื่อนางเบ้า นายใช่ฮวด ผู้ถือกรรมสิทธิ์ เนื้อที่ ๖๐ ไร่ ๒ งาน ๕๓ ตารางวา ทิศเหนือยาว ประมาณ ๑๓ เส้น ๑๖ วา ติดคลองบ้านใหม่ ทิศใต้จับแต่ทิศตะวันออกยาวประมาณ ๖ เส้น ๑๐ วา หักลง ๓ เส้น ๑๒ วา ติดที่ดินหลวงรามัญ และ ทาง สาธารณะ ประโยชน์ ทิศตะวันออกกว้าง ประมาณ ๑๑ เส้น ๒ วา ติดลำรางสาธารณะประโยชน์ ทิศตะวันตกเป็นมุมแหลม

ข้อสัญญา – เมื่อตกลงราคาแล้ว ผู้ซื้อต้องวางเงินมัดจำร้อยละ ๒๕ ของราคาที่ และทำสัญญาใช้เงินที่เหลือภายใน ๑๕ วัน นับแต่วันซื้อเป็นต้นไป ผู้ซื้อต้องเสียเงินค่าธรรมเนียมในการแก้ทะเบียน

คำเตือนผู้ซื้อ

อำนาจและหน้าที่ของเจ้าพนักงานกองหมาย ผู้ขายทรัพย์ตามประกาศแจ้งความนี้ มีแต่ขายกรรมสิทธิ์ฉะเพาะของผู้แพ้คดีหรือผู้เกี่ยวข้องกับคดี ตาม คำสั่ง ศาล หรือเจ้าพนักงานรักษาทรัพย์ เท่านั้น กองหมายไม่รับผิดชอบในเรื่องรอนสิทธิ์ และการกำหนดเขตต์ที่ดินโดยกว้างยาว บอกประเภทที่ดินและเรื่องทรัพย์อื่นๆ เป็นแต่กล่าวไว้ โดยประมาณ กองหมายไม่รับรองและรับผิดชอบ เป็นหน้าที่ของผู้ซื้อ จะต้องใช้ความระมัดระวังและได้สวนของตนเอง ในเรื่องนี้ เพราะฉะนั้นจึงยอมให้ผู้ซื้อมีโอกาสที่จะมาไต่ถาม และสอบสวนดูหลักฐาน ที่กองหมาย เพื่อจะให้ทราบชัดก่อนวันขายได้ทุกเมื่อ ตั้งแต่เวลา ๙ นาฬิกา และในวันขายนั้นเองผู้ซื้อก็มีโอกาสตรวจดูได้.

ประกาศ ณวันที่ ๒๐ กุมภาพันธ์ พุทธศักราช ๒๔๗๗.

หลวงจักรปาณีศรีศีลวิสุทธิ์
หัวหน้ากองหมาย

๓ ๆ. ๑๑/๑๒/๗๗.

สอน การตัดเสื้อและสะเก็ดโดยวิธีลัด เดือนกว่าๆก็เป็นอาชีพได้ ท่านเสียเงินรวดเดียว ๑๐ บาท [ไม่ใช่เดือนละ ๑๐ บาท] จะได้เรียนการฝีมือ ๑๐ อย่าง โดยท่านไม่ต้องซื้อ เครื่อง มือ เลย และไม่จำกัดเวลา

มิตรหญิง

ในวัง พระองค์เจ้า หญิง มนัสสวาสดิ์ ถนนพระอาทิตย์

ประชาชาติสำหรับประชาชน
ประชาชนควรอ่านประชาชาติ

ใช้ตะเกียงเจ้าพายุตราช้างคู่อย่างดี

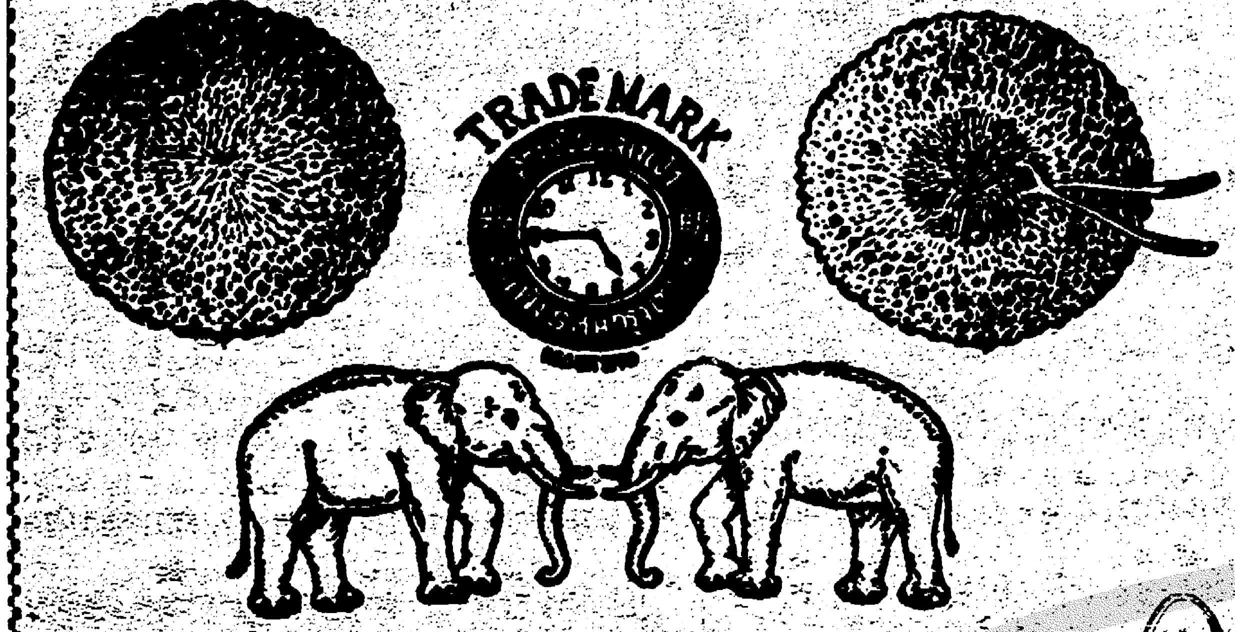

คุณสมบัติ

ทนทาน แสงไฟสว่าง, ราคาไม่แพง จึงเปนที่นิยมของท่านที่เคยใช้ โดยมาก ก่อนที่ท่านจะซื้อใช้ตะเกียงตราช้างคู่อย่างดี โปรดสังเกตดูให้ดี อย่าซื้อผิดเพราะประสงค์ร้ายผู้ทุจริตบางคนเอาซองของใส่ตะเกียงตราช้างคู่ใส่ใส่ตะเกียงชนิดอื่น และทำปลอมขึ้นเองบ้าง เพื่อให้เปนที่แน่ใจของท่าน ท่านควรสั่งซื้อโดยตรงที่ห้างเซียวเม่งเฮง สำเพ็ง คลองวัดสามปลื้ม เพราะเปนผู้สั่งเอง และจำหน่ายตะเกียงเจ้าพายุ–แสงพ้วแลบ ของยี่ห้อปีโตรแม็กซ์ ตลอดจนเครื่องอาหลั่ยตะเกียงและเครื่องอาหลั่ยจักร์ จักรเย็บผ้าซิงเกอร์พร้อม

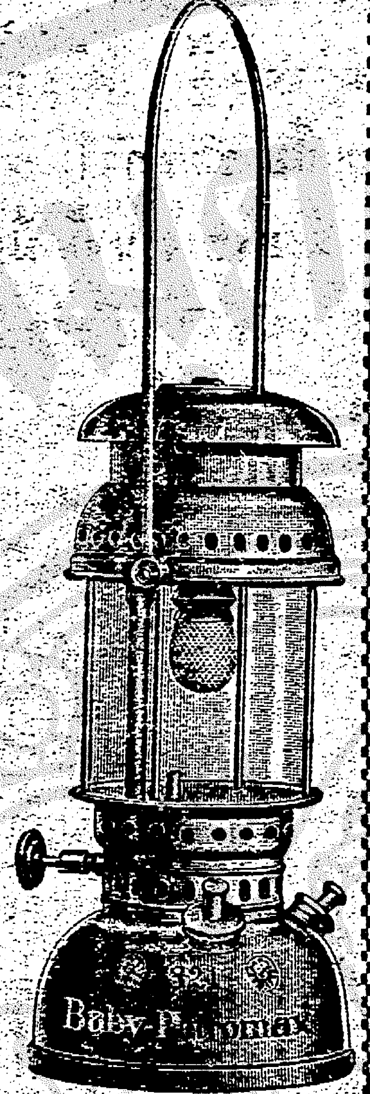

ประชุมมหรศพ

– ธนบุรี –

จำอวดลครสัตว

[โจ. อี. เบรานด์ – ปาตรีเซีย เอลลิส]

ที่ทุกคนนิยมหนักหนา !

ฉายวันที่ ๑๓–๑๔ เดือนนี้

โปรแกรมต่อไป วันที่ ๑๕ **ครูโข่ง**	ดู– **จรเข้** ในวันที่ ๑๖–๑๗ เท่ากับได้ผจญภัยอย่างน่าหวาดเสียวด้วยตนเอง

คุณหนุ่มๆสาวๆเชิญแวะรุ่งเรืองบางลำภู

น้ำมันหอมโซร่าและน้ำมันหอมบิวตี้ หอมกรุ่นติดทรงผมของท่านอยู่นาน ทำให้ทรงผมท่าน เปนเงางาม เรียบร้อยตลอดวัน ราคาย่อมเยาว์ ทั้งมีขายปลีกและส่ง. นอกจากนั้น ยังมีกางเกงแพร, เสื้อเชิท, ถุงเท้า, ฯลฯ, มีให้ท่านเลือกจนทุกสี

กระบวนรถเพิ่มเติมเปนพิเศษ

ในงานนมัสการพระพุทธบาท เดือนสี่ วันอาทิตย์ที่ ๑๗ มีนาคม ๗๗

ขาขึ้น	กรุงเทพ ฯ	ออก	๗.๕๐ น.	บางซื่อ	ออก	๘.๐๗ น.	คลองรังสิต	ออก	๘.๕๔ น.
	อยุธยา	,,	๑๐.๑๗ น.	บ้านภาชี	,,	๑๑.๐๓ น.	ท่าเรือ	ถึง	๑๑.๒๒ น.
	บ้านหมอ	ถึง	๑๑.๔๓ น.	หนองโดน	ถึง	๑๒.๐๕ น.	ลพบุรี	ถึง	๑๒.๕๐ น.
ขาล่อง	ลพบุรี	ออก	๑๕.๕๐ น.	หนองโดน	ออก	๑๖.๑๙ น.	บ้านหมอ	ออก	๑๖.๓๒ น.
	ท่าเรือ	,,	๑๗.๐๐ น.	บ้านภาชี	ถึง	๑๗.๑๗ น.	อยุธยา	ถึง	๑๗.๕๒ น.
	คลองรังสิต	ถึง	๑๙.๑๕ น.	บางซื่อ	,,	๒๐.๐๐ น.	กรุงเทพ ฯ	,,	๒๐.๒๐ น.

ใช้เดินทางไปและกลับประกอบกับกระบวนรถธรรมดาตามอัตราค่าโดยสารลดราคาพิเศษในงานนมัสการพระพุทธบาทนี้ ดังที่ได้ประกาศแล้ว

โอกาศของนักเรียน

นักเรียนที่เดินทางเปนหมู่คณะตั้งแต่ ๑๐ คนขึ้นไป ยังได้โอกาศพิเศษอีก คือถ้าซื้อตั๋วพิเศษไปเปนหมู่คณะ โดยเสียค่าโดยสารไปและกลับดังต่อไปนี้–

กรุงเทพ ฯ ถึง บ้านหมอและกลับ คนละ ๐.๗๕ บาท

กรุงเทพ ฯ ถึง ท่าเรือและกลับ คนละ ๑.๖๐ บาท

กรุงเทพ ฯ ถึง หนองโดนและกลับ คนละ ๑.๙๐ บาท

และสำหรับหมู่คณะนักเรียนซึ่งนำตั๋วพิเศษของรถไฟไปแสดงต่อรถไฟท่าเรือ จะซื้อตั๋วไปและกลับระหว่างท่าเรือกับพระพุทธบาทเพียงคนละ ๔๐ สตางค์ ในคณะนักเรียนทุก ๆ ๑๐ คน จะมีครูควบคุมไปได้อีก ๒ คน โดยคิดค่าโดยสารเช่นเดียวกับนักเรียน

การซื้อตั๋วไปและกลับสำหรับหมู่คณะนักเรียนนี้ ขออนุญาตได้ที่แผนกโฆษณาการ และแผนก โดยสารกรมรถไฟ

ศาลาเฉลิมกรุง

วันที่ ๑๕ – ๑๖ มีนาคม

"ชุมนุมระบำ"

บริษัทปาราเมาท์ ชั้นพิเศษ] แสดงโดย คิตตี้คาไลส์

รอบเช้าวันอาทิตย์ที่ ๑๗ มีนาคม ฉายเวลา ๑๐ น. ตรง.

ฉาย "จรเข้"

ศาลาเฉลิมบุรี

๑๔ ๑๗ "ลูกเศรษฐี"

รอบเช้าวันอาทิตย์ที่ ๑๗ มีนาคม ฉายเวลา ๑๐ น. ตรง.

ฉาย "เรือสำราญ" กับ "ครูไข่ง"

ศาลาเฉลิมนคร

๑๔ "คอนจวน"

๑๕–๑๖ "หมัดคู่ชีวิต"

ศาลาเฉลิมเวียง (ส่องกง)

๑๔ "เรือสำราญ"

๑๕–๑๖ "เสือต่อเสือ"

รอบเช้าวันอาทิตย์ที่ ๑๗ มีนาคม ฉายเวลา ๑๐ น. ตรง.

ฉาย "หมัดคู่ชีวิต" กับ "เสือคนักสู้"

ศาลาเฉลิมเมือง (บางลำภู)

๑๔ "ลูกผู้ดี"

๑๕–๑๖ "ชิงนางกลางดง"

ศาลาเฉลิมธานี (นางเลิ้ง)

๑๔ ๑๕ "รักลูกไม่เปน"

๑๖–๑๗ "ทรโมนไพร" ภาค ๒

สามเสนนาฏศาลา

๑๔ "จอมกลาสี"

๑๕–๑๖ "ภัยไทรศัพท์"

งานรื่นเริงปีใหม่

[ต่อจากหน้า ๑]

คืนนี้คือ ความบกพร่องในพิธีทางศาสนาคือ จำนวนพระสงฆ์ซึ่งรัฐบาลได้อาราธนามาเพื่อรับบิณฑบาตนั้นมีจำนวนไม่เพียงพอกับราษฎรที่มีศรัทธาอันมีจำนวนเหลือหลาย.

เมื่อคืนวันที่ ๑๓ นี้ หลวงจำรงนาวาสวัสดิ์ ซึ่งเปนผู้ออกหัวคิดริเริ่มในงานนี้ ได้แถลงทางวิทยุกระจายเสียง ขออภัยในความบกพร่องเล็กน้อยของงานนั้นเมื่อคืนปีว่า เนื่องแต่เปนงานปีแรก เปนงานใหญ่และเวลากระชั้นมาก ทั้งกรรมการก็มีงานอยู่เต็มมือแทบทุกคน.

งานรื่นเริงปีใหม่ในคืนปีจะถึงนี้ มีโครงการณ์โดยสังเขปดังต่อไปนี้.

๑. งานคราวนี้กรรมการตกลงจัดให้มีรื่น ๒ วันคือวันที่ ๓๑ มีนาคม อันเปนวันส่งปีเก่า และวันที่ ๑ เมษายนอันเปนวันรื่นปีใหม่.

สำหรับวันที่ ๓๑ มีนาคม ที่ท้องสนามหลวงเปิดการเล่นรื่นเริง เริ่มตั้งแต่เวลา ๑๕ น. ซึ่งเปนเวลาจุดดอกไม้ไฟ.

วันที่ ๑ เมษายนตั้งแต่เวลาย่ำรุ่ง มีการทำบุญตักบาตร์ เสร็จแล้วมีการสรงน้ำพระพุทธรูปแล้วมีการรื่นเริงไปจนถึงเวลา ๒๔ น. เปนเสร็จงาน

๒ สำหรับการทำบุญตักบาตร์เวลาเช้าที่ ๑ เมษายนนั้น เพื่อจะให้มีภิกษุสามเณรพอควร กรรมการได้กำหนดมารับอาหารบิณฑบาตร์ถึง ๔๐๐๐ รูป เพื่อให้ท่านได้ตักบาตร์และปฏิบัติพระตามประเพณี.

๓. การสรงน้ำพระพุทธรูปสำคัญที่จะจัดให้มี ณ ท้องสนามหลวงนั้น กรรมการจะจัดทำที่ให้โดยสะดวกและทั่วถึง แต่ขอร้องให้งดเว้นการเล่นสาดน้ำ ซึ่งไม่สะดวกแก่งานและไม่ต้องกับความนิยมในกาลเทศะนี้.

๔. การเล่นรื่นเริงนั้นกรรมการจัดเปน ๒ อย่างคือ การเล่นตามประเพณีอย่างง่าย ๆ ซึ่งจะเล่นร่วมกันได้แม้แต่ไม่รู้จักคุ้นเคยกันมักเช่นสบ้ารำ ไมรา มอญซ่อนผ้า ช่วงชัยเหล่านี้เปนต้น โดยจัดให้มีสถานที่ เครื่องเล่น และกรรมการเจ้าหน้าที่ไว้คอยรับให้ความสะดวกทุกประการ.

๕. ในงานนี้จะได้จัดให้มีการเลี้ยงอาหารว่างแก่ประชาชนทั่วไปตามควรแก่กำลังและความสามารถที่จะจัดทำได้.

เพื่อความมโหฬารของการเลี้ยงนี้ กรรมการได้ขอร้องในการร่วมมือช่วยเหลือของเอกชน, คณะบุคคล, สโมสรสมาคมและโรงเรียนด้วย ความจำนงที่จะเข้าร่วมมือในการนี้ แสดงไปได้ที่ข้าหลวงประจำจังหวัด ซึ่งจะได้จัดให้ความสะดวกทุกประการ.

หลวงจำรงนาวาสวัสดิ์และกรรมการมีความยินดีรับความเห็นคำแนะนำของเอกชนหรือคณะบุคคลไว้เพื่อพิจารณา โดยมีความมุ่งหวังที่จะให้งานนี้ดำเนินไปสมความมุ่งหมายและบรรลุผลตามความประสงค์.

ต้นเหตุข่าวอวมงคล

[ต่อจากหน้า ๑]

๑๔ ม.] เมื่อไปถึงแทนที่จะได้รับเงินสมประสงค์ กลับไปประสพความเงียบเชียบเข้าประกอบกับไปเห็นตำรวจที่เฝ้าอยู่ เปนอาจินต์ว่าเปนการเฝ้าในยามวิกาลไปจึงนั้นได้ไต่ถาม ก็ได้รับคำตอบว่า "แบงก์ปิด" ด้วยเหตุเท่านี้จึงแสนเซ่อผู้นั้นก็ไปบอกกล่าวต่อ ๆ ไปว่า "แบงก์ล้ม" มีตำรวจเฝ้า เลยเกิดเปนข่าวอวมงคลแก่ธนาคารอย่างแพร่หลาย.

ความขยายตัวของข่าวนี้ได้เลยไปถึงสมาชิกสภาผู้แทนราษฎร ถึงอับได้มีการไต่ถามกันขึ้นในสภาฯ เมื่อวันจันทร์ ดังปรากฏในรายงานการประชุมสภาฯ ซึ่งเจ้าหน้าที่ของได้บันทึกไว้อีกส่วนหนึ่งแล้ว.

ยาน้ำดับพิษทุกชนิด

แก้โรคหนองใน แรกเป็นและเรื้อรัง เบาเป็นเลือดเป็นหนอง เบาขุ่น, เบาขัด, เบาหวาน แก้โรคมุตกิด ระดูขาวมีมาก ยาน้ำดับทุกข์ ราคาขวดละ ๑ บาท จะเห็นคุณภายในไม่ช้า มีจำหน่ายที่

ศุขมาสถาน

(ขายยาตราแรด)

สี่แยกถนนพะเนียง นางเลิ้ง พระนคร

และอย่าลืมว่า เมื่อท้องท่านไม่ปรกติ จะต้องถ่าย จงใช้แต่ยาถ่ายสดวกตราแรด เพราะกินง่ายไม่คลื่นเหียน ไม่บิดมวนไซ้ท้อง คุมธาตุในตัว มีขายทั่วไป ราคาซองละ ๑๐ สตางค์

หนังสือ "ฉ่มน้ำลายรดฟ้า"

คือถ้อยคำโต้ตอบระหว่างเนรวิทยาศาสตร์, ตฤศต ปรัชญา, พุทธปรัชญา เหมาะสำหรับนักคิด, นักปาฐก, เล่มละ ๓๐ สตางค์ มีขายทั่วไป หัวเมืองสั่งที่ศุขมาสถาน ส่งแสตมป์แทนเงินได้ [ค่าส่งไม่คิด]

เพื่อนร่วมผิว

เป็นคู่มือประวัติศาสตร์ประเทศไกลเคียงสำหรับมัธยมปลาย

โดย

นายบุญเจือ สตะเวทิน ป.ม.

ราคา ๕๐ สต. ซื้อได้ที่โรงพิมพ์กิมหลีหงวน

และร้านหนังสือทั่วไป หรือสั่งที่เจ้าของบ้านเลข

ที่ ๑๙/๒๔ ถนนจารุเมือง เชิงสพานสว่าง

โชคงามของท่านคือ

ซื้อลอตเตอรี่ลำพูน ซึ่งได้ออกจำหน่ายมาแล้วเมื่อต้นเดือนกุมภาพันธ์ ศกนี้ บัดนปรากฏว่าการจำหน่ายได้ผลดี มีจำนวนสลากเหลือน้อยแล้ว ถ้าจำนวนสลากหมดเร็ว จะได้พิจารณากำหนดวันออกให้เร็วขึ้น ขอเชิญท่านผู้ที่ยังไม่เคยอุดหนุน รีบซื้อเสียวันนี้ มิฉะนั้นจะขาดโชคลาภอันงามไปเสีย และขอประกาศให้ผู้ที่รับไปจำหน่ายทราบว่า คณะกรรมการยอมคิดเปอร์เซ็นต์ให้ท่านแผ่นละ ๕ สตางค์ทุกแผ่นทรายได มีจำหน่ายที่ศาลากลางทุกจังหวัด ในพระนครรับไปจำหน่ายได้จากที่ **ร้านทองเย็น หลังศาลาเฉลิมกรุง** ผู้ได้ถูกรางวัลแล้ว จะรับเงินได้ที่กรุงเทพ ฯ

ฐาปนกิตย์ โกศล

๑. จำหน่าย **อิฐบางบัวทอง** แต่แห่งเดียวในประเทศสยาม มีอิฐสำรองประจำอยู่เสมอ **อิฐบางบัวทอง ชนิดดำ** เหมาะสำหรับใช้ปูถนนในบ้าน แข็งแรงและงดงามดี ทั้งราคาถูกกว่าชนิดแดง นอกจากนี้ยังมีอิฐมอญ หิน กรวด ทราย และเครื่องประกอบการก่อสร้างต่าง ๆ จำหน่ายโดยราคาย่อมเยาว์กว่าที่อื่น

๒. รับเหมาทำการก่อสร้างและออกแบบทุกชนิด มีนายช่างผู้ชำนาญการ **คอนกรีต** สามารถสร้างตึก สพาน และเรือนโรงต่าง ๆ ได้งดงามและถาวร

ไปรดทำการติดต่อและอุดหนุนบริษัทคนไทย

"ฐาปนกิตย์ โกศล"

ณสำนักงานเลขที่ ๑๕๐ ถนนกรุงเกษม นางเลิ้ง

โทรศัพท์ที่ ๕๕๕

"วิจิตร"

เอเย่นต์ของครีม

จิตโรสถ	พระนคร	ชัว ฮงหลี	เชียงใหม่
โต๋วจิ้น ฮง	,,	พิศณุโลกพาณิชย์	พิศณุโลก
เฮงหงวนพาณิชย์	,,	เศรษพาณิชย์	พิจิตร
จินม่งเฮง	,,	สิงห์พาณิชน์	สิงห์
จินซิน	,,	ไทยนิยม	อยุทธยา
เง็กกี่ ซุ่นเส็ง	,,	กมลพาณิชย์	อยุทธยา
ไทยทำ	ชนบุรี	นายสิงห์พจนา	สกลนคร
บี. บี. กำปนี	ภูเก็ต	เจริญพาณิชย์	อุบล
กวงเค็กเส็ง	ตรัง	นายอ่องนริศ–นราพาณิชย์	แพร่
ย่องฮวด	นครศรีธรรมราช	สุวรรณพาณิชย์	อ่างทอง
อำนวยมฤมิตร	ราชบุรี	ไช่ฮวด	แปดริ้ว
นายถิ่งฮั่ว	หัวหิน	ร้านเครื่องสำอาง	นครราชสิมา

อนึ่ง ข้าพเจ้า ขอเรียนให้เอเย่นต์ทราบว่า ท่านที่เปนเอเย่นต์ โปรดแจ้งตำบลที่อยู่ให้ชัดเจนกว่าที่เปนอยู่นี้ด้วย

จังหวัดที่ยังไม่มีเอเย่นต์ ถ้าหากผู้ใดมีความประสงค์โปรดแจ้งตรงมาถึง นายสงวน จิตระจินดา ที่–

จิตโรสถ ท่าเตียน พระนคร

ตำรา
ช่างปั้น-เหมือน

ท่านที่ใฝ่ใจในวิชาช่างปั้น ควรมีตำรานไว้ทุก ๆ ท่าน เพราะเปนตำราที่ทำประโยชน์ได้อย่างแทจริง ได้แต่งขนโดยผู้ชำนาญในการช่างปั้น และสอบไล่ได้ในวิชานเปนที่ ๑ รับรองว่า ถ้าท่านเรียนตำรานี้ด้วยตนเองภายใน ๖ เดือนก็จะเปนช่างปั้นได และปั้นรูปให้เหมือนรูปถ่ายหรือรูปตัวจริงได้ทุกอย่าง

ตำรานเหมาะสำหรับนักเรียน และภิกษุสามเณร หรือผู้ว่างงานทั่ว ๆ ไป ราคาเล่มละ ๖ สลึงเท่านั้น ถ้าผู้ใดบอกความจำนงส่งล่วงหน้ามาก่อนจะได้รับส่วนลดเปนพิเศษ เพียงราคา ๑ บาทเท่านั้น แต่ท่านที่อยู่หัวเมืองต้องเพิ่มค่าตราไปรษณีย์อีก ๒๐ สตางค์ [รวมเปน ๑ บาท ๒๐ สตางค์]

หนังสือนี้จะพิมพ์ขึ้นและส่งถึงมือท่านภายในเดือนมีนาคม พ.ศ. นี้ จะพิมพ์ด้วยกระดาษอย่างดีให้เหมาะกับตำราถาวร และมีภาพแสดงส่วนต่าง ๆ ฉบับวิธีปั้นพร้อมทุก ๆ อย่าง บอกรับที่นายสนั่น บุณยรัตพลิน ณ สำนักงานหนังสือพิมพ์คณะรัฐธรรมนูญ ในวังสราญรมย์ พระนคร แต่ต้องส่งเงินล่วงหน้ามาพร้อมเสร็จ และต้องเขียนนาม ตำบลที่อยู่ให้ชัดเจน เพื่อความสดวกแก่ท่าน

การขายของ

ชนิดที่ในโลกการค้า

ไม่มีใครกล้าทำ

ก็คือการขายผ้าม่วง, กางเกงแพร, เสื้อเชิ้ต และสิ่งของเครื่องใช้สรอยต่าง ๆ โดยรับประกันราคาสิ่งของที่ขายจะต้องถูกกว่าที่อื่นทุก ๆ แห่ง ถ้าไม่ถูกยินดีรับคืนทันที และสิ่งของที่ซื้อไปแล้ว ถ้าไม่เปนที่พอใจ จะนำมาเปลี่ยนใหม่หรือเปลี่ยนเปนชนิดอื่นก็ได้ การขายของด้วยวิธีนี้นพรัตน เปนผู้นำทำขึ้นเปนรายแรกในเมืองไทย และจะทำตลอดไป ฉะนั้น ถ้าท่านต้องการผ้าม่วง, กางเกงแพร, เสื้อเชิ้ต และสิ่งของเครื่องใช้สรอยต่าง ๆ โปรดตรงไปยังนพรัตน์ ท่านจะหมดกังวลในเรื่องซื้อของผิดราคา และได้ของดีราคาถูก

นพรัตน์ บางลำภู โทรศัพท์ ๕๑๑

แจ้งความประมูลร้านฝิ่น

ด้วย กรมสรรพสามิตต์ได้กำหนดให้ประมูลเงินแป๊ะเจี๊ยะร้านฝิ่นทุก ๆ ร้าน ในจังหวัดพระนคร และธนบุรีสำหรับ พ.ศ. ๒๔๗๘ ผู้ใดปรารถนาจะรับทำ ให้ยื่นประมูลเงินแป๊ะเจี๊ยะต่อกรมสรรพสามิตต์ ถนนสี่พระยาภายในวันที่ ๑๓ มีนาคม พ.ศ. ๒๔๗๗ เวลา ๑๓ นาฬิกา แบบฟอร์มใบประมูล พร้อมด้วยระเบียบการต่าง ๆ มีขายที่กรมสรรพสามิตต์ อยากทราบความละเอียด โปรดถามเจ้าพนักงาน.

กรมสรรพสามิตต์
วันที่ ๒ มีนาคม พ.ศ. ๒๔๗๗
๖ ว. ๘/๑๒/๗๗

แจ้งความ

เรียกประมูลส่งอาหารโรงพยาบาลโรคจิตต์

ต้องการผู้รับเหมาส่งอาหารสำหรับโรงพยาบาลโรคจิตต์ มีประเภทต่าง ๆ ดังนี้คือ ข้าวนาสวนนครชัยศรี และพระโขนง สีด้วยมือ หมูสด ปลาสด เนื้อโคสด ของสด ของแห้ง ของเค็ม และแกลบสำหรับหุงต้มอาหาร ผู้ใดจะยื่นประมูล ให้ไปขอรายละเอียดจากโรงพยาบาลโรคจิตต์ เวลาเปิดทำงาน

กำหนดเปิดใบประมูล วันที่ ๑๘ มีนาคม พ.ศ. ๒๔๗๗ เวลาเที่ยงวัน ณ โรงพยาบาลโรคจิตต์ ธนบุรี

กรมสาธารณสุขสงวนสิทธิที่จะไม่ตกลงกับผู้ประมูลรายหนึ่งรายใด หรือทั้งหมดก็ได้.

กรมสาธารณสุข
วันที่ ๒๗ กุมภาพันธ์ พุทธศักราช ๒๔๗๗
๗ ว. ๘/๑๒/๗๗

คดีที่ ๒๙/๒๔๗๗

ประกาศ

ศาลแพ่งสนามสถิตยุตติธรรม

พระยาเลขวณิช ธรรมวิทักษ์ (เหยี่ยม เลขวณิช) กับพวก ผู้จัดการมฤดกนางเง็ก คุณเสถียร โจทก์ นายเปงคุน ที่ ๑ ยี่ห้อลี่ฮง ที่ ๒ ยี่ห้อย่องเซียงฮวด ที่ ๓ จำเลย คดีนี้โจทก์ฟ้องขอให้จำเลยเป็นคนล้มละลาย และขอให้ศาลตั้งเจ้าพนักงานรักษาทรัพย์สมบัติของจำเลยไว้ชั่วคราว ศาลได้มีคำสั่งอนุญาตแล้ว บัดนี้โจทก์ยื่นคำร้องขอถอนฟ้องคดีเรื่องนี้

ศาลได้นัดไต่สวนคำร้องขอถอนฟ้องโจทก์วันที่ ๙ มีนาคม พ.ศ. ๒๔๗๗ เวลา ๑๓ นาฬิกา ถ้าเจ้าหนี้ของจำเลยคนใดมีความประสงค์จะคัดค้านการขอถอนฟ้องของโจทก์ประการใด ก็ให้มาฟังการไต่สวนและแสดงข้อคัดค้านต่อศาลตามกำหนดนี้.

ประกาศ มา ณ วันที่ ๑ มีนาคม พุทธศักราช ๒๔๗๗

พระอินทปรีชญา
ผู้พิพากษา
๗ ว. ๕/๑๒/๗๗

คดีดำ ๑๑๘/๒๔๗๗

ประกาศศาลจังหวัดสงขลา

เรื่องขอให้ศาลสั่งว่า นายหะยีสัน เป็นคน เสมือนไร้ความสามารถ.

ด้วยนายเอ หวนปารัตน์ นายหมัด หวันปารัตน์ อยู่บ้านถนนหัวเขา อำเภอเมือง จังหวัดสงขลา ยื่นคำร้องต่อศาลนี้ว่า นายหะยีสันอา

คดีดำที่ ๑๕๓/๒๔๗๗

ประกาศ

ศาลจังหวัดสมุทรสงคราม

เรื่องขอให้ตั้งผู้จัดการทรัพย์มฤดก [ไม่มีพินัยกรรม] ของนายพืช แสงสกุล ผู้มรณะ

ด้วยนางเหลิง แสงสกุล อยู่บ้านบางกุ้ง ตำบลไทรโยค อำเภอบางคณฑี จังหวัดสมุทรสงคราม ได้ยื่นคำร้องต่อศาลนี้ว่า ผู้ร้องเป็นภรรยาของนายพืช แสงสกุล ซึ่งอยู่บ้านเรือนเดียวกันกับผู้ร้อง และนายพืช แสงสกุลได้ถึงความมรณะที่บ้านผู้ร้องเมื่อวันที่ ๗ กันยายน พ.ศ. ๒๔๗๗ ในเวลาที่มรณะนั้นนายพืช แสงสกุลได้มีชื่อถือกรรมสิทธิ์ในทะเบียนเรือยนต์ ๑ ลำ เรือประสานสามัคคีรวมอยู่กับขุนภูมิเพทย์ จึงขอ

ยุ ๗๕ ปี อยู่บ้านถนนหัวเขา ตำบลหัวเขา อำเภอเมือง จังหวัดสงขลา เป็นคนไม่สามารถจะจัดทำการงานของตนเองได้ เพราะมีสติฟั่นเฟือนหลงไหล และเป็นผู้ใช้จ่ายสุรุ่ยสุร่าย จึงขอให้ศาลมีคำสั่งแสดงว่า นายหะยีสันเป็นคนเสมือนไร้ความสามารถและให้อยู่ในความ นายหมัด หวันปารัตน์ ซึ่งเป็นบุตร เพื่อจัดการทรัพย์สินของนายหะยีสันต่อไป.
พิทักษ์รักษาของนายเอ หวันปารัตน์

ศาลนี้ได้นัดไต่สวนคำร้องนี้กำหนดวันที่ ๒๙ มีนาคม ศกนี้ เวลา ๙ น. เพราะฉะนั้นผู้หนึ่งผู้ใดจะโต้แย้งคัดค้านคำร้องนี้ประการใดให้ยื่นคำคัดค้านและแสดงหลักฐานต่อศาลก่อนวันนัดไต่สวน. คำร้องเรื่องนี้ขอดูได้ที่จ่าศาล

ประกาศมา ณ วันที่ ๒๗ กุมภาพันธ์ พ.ศ. ๒๔๗๗

นายสุย ปริกสุวรรณ
ผู้พิพากษา
๑ ต./๔/๑๒/๗๗

แจ้งความ

ด้วยกรมสาธารณสุขมีความประสงค์จะคัดเลือกบุคคลผู้สมัครเพื่อขึ้นทะเบียนไว้บรรจุเข้ารับราชการในตำแหน่งดังต่อไปนี้คือ.

๑. ตำแหน่งพยาบาลและนางสงเคราะห์.

๒. ตำแหน่งสารวัตรสุขาภิบาล.

๓. ตำแหน่งพนักงานวิทยาศาสตร์.

มีอัตราเงินเดือน ๓๕-๕๐ บาท ผู้สมัครต้องมีคุณวุฒิดังต่อไปนี้ คือ ต้องเป็นผู้ที่ได้ประกาศนียบัตรพยาบาล จากสำนักที่ทางราชการรับรองหรือผู้ที่เคยทำงานในหน้าที่ซึ่งมีลักษณะงานเช่นเดียวกันกับตำแหน่งที่กล่าวมาแล้วเป็นเวลาไม่น้อยกว่า ๔ ปี โดยมีใบรับรองของหัวหน้าสำนักงานนั้นมาแสดงเป็นหลักฐาน.

ผู้ใดประสงค์จะสมัครเข้าคัดเลือกให้ยื่นใบสมัครพร้อมด้วยประกาศนียบัตรและใบรับรองไปยังสำนักงานเลขานุการกรมสาธารณสุขภายในวันที่ ๑๕ มีนาคม ศกนี้ แบบใบสมัครขอได้ที่สำนักงานเลขานุการกรม ส่วนกำหนดวันและสถานที่ทำการคัดเลือกจะได้แจ้งให้ทราบภายหลัง

กรมสาธารณสุข
วันที่ ๖ มีนาคม พ.ศ. ๒๔๗๗
๓ ว. ๘/๒๒/๗๗

ให้ศาลมีคำสั่งตั้งผู้ร้องเป็นผู้จัดการทรัพย์มฤดกรายนี้

ศาลนี้ได้นัดไต่สวนคำร้องกำหนดวันที่ ๒๖ มีนาคม พ.ศ. ๒๔๗๗ เวลา ๙ นาฬิกา เพราะฉะนั้นผู้หนึ่งผู้ใดจะโต้แย้งคัดค้านคำร้องนี้ประการใด ให้ยื่นคำร้องคัดค้าน และแสดงหลักฐานต่อศาลก่อนวันนัดไต่สวน คำร้องเรื่องนี้ขอดูได้ที่จ่าศาล.

ประกาศมา ณ วันที่ ๒๓ กุมภาพันธ์ พ.ศ. ๒๔๗๗

หม่อมเจ้าวุฒิภาค
ผู้พิพากษา
๑ ต. ๒๗/๑๑/๗๗

ประกาศกระทรวงเศรษฐการ เรื่องกำหนดการเดินสำรวจปักหลักหมายเขตต์ที่ดินในตำบลอำเภอต่าง ๆ จังหวัดสุพรรณบุรี

ด้วยกระทรวงเศรษฐการจะได้จัดเจ้าพนักงานออกมาทำการเดินสำรวจปักหลักหมายเขตต์ เพื่อออกโฉนดให้แก่เจ้าของที่ดินในตำบล อำเภอต่าง ๆ จังหวัดสุพรรณบุรี ต่อจากที่ได้ทำไว้แล้วแต่เดิม คือ :–

๑. อำเภอจรเข้สามพัน ตำบลกระจัน ตำบลหนองโอ่ง ตำบลดอนคา ตำบลบ้านโข้ง รวม ๔ ตำบล.

๒. อำเภอท่าพี่เลี้ยง ตำบลสวนแตง ตำบลท่าศาลาขาว ตำบลท่าวา ตำบลตลิ่งชัน รวม ๔ ตำบล

ทั้งจะได้เริ่มลงมือทำการในตำบลสวนแตง อำเภอท่าพี่เลี้ยง กับตำบลกระจัน อำเภอจรเข้สามพันตั้งแต่วันที่ ๑ เมษายน พ.ศ. ๒๔๗๗ เป็นต้นไป.

เพราะฉะนั้น จึงประกาศตามความในมาตรา ๘ และมาตรา ๙ แห่งพระราชบัญญัติออกโฉนดที่ดิน ศก ๑๒๗ (พ.ศ. ๒๔๕๑) ให้บรรดาเจ้าของที่ดินในเขตต์ตำบลที่กล่าวแล้ว จงคนไปนำเจ้าพนักงานทำการรังวัดปันหลักหมายเขตต์ที่ดินของตนให้เป็นการเสร็จไป.

กระทรวงเศรษฐการ
ประกาศมา ณ วันที่ ๑ มีนาคม พุทธศักราช ๒๔๗๗.

พระยาศรยุทธเสนี
รัฐมนตรี.

๑ ค. ๕/๑๒/๗๗.

วิธีพิจารณาความอาชญา

เล่มใหม่พิมพ์ครั้งที่ ๓ แล้วมีตัวบทครบถ้วน และข้อบังคับอัยยการ พระราชบัญญัติลักษณะฎีกาอุทธรณ์เก่าใหม่ กับมีคำอธิบายการจับกุม และคำพิพากษาฎีกากับคำถามคำตอบพร้อม ราคา ๑.๕๐ บาท

พิรุณพาณิช โรงหวย

แจ้งความ

ด้วยกองลหุโทษประสงค์จะซื้อข้าวสารกล้องและกับข้าวสำหรับเลี้ยงนักโทษ ตอนต้นปี พ.ศ. ๒๔๗๘ มีกำหนด ๖ เดือน ผู้ใดต้องการขายข้าวและกับดังกล่าวนี้ ให้ยื่นใบประมูลที่กองลหุโทษ ภายในวันที่ ๑๒ มีนาคม พ.ศ. นี้ ระหว่างเวลา ๙.๐๐–๑๕.๐๐ น. ส่วนรายละเอียดถามได้ที่หมวดคลัง กองลหุโทษ ตามเวลาเปิดทำการ

กองลหุโทษ

สลากกินแบ่ง
บำรุงเทศบาลจังหวัดจันทบุรี
ครั้งที่ ๒

สลากกินแบ่งบำรุงเทศบาลจังหวัดจันทบุรี ครั้งที่ ๒ จำนวน ๕๐๐๐๐ ฉะบับ ได้ออกจำหน่ายแล้ว คือ

รางวัลที่ ๑ เงิน ๑๒,๐๐๐ บาท และยังมีรางวัลที่ ๒, ๓ และ ๔ อีกมาก นอกจากนี้ ยังมีเลขท้าย ๒ ตัวอีก ๕๐๐ รางวัลด้วย ท่านผู้ใดประสงค์จะรับไปจำหน่าย เชิญทำการติดต่อได้ที่ร้านขายยา กรกฎา โอสถ ถนน ๒๒ กรกฎา ข้างวัดเทพศิรินทร์ หรือที่ร้านขายทอง จั่วฮั่วเก็ง สะพานหันพระนคร และที่สำนักงานหนังสือพิมพ์นี้ด้วย.

ลอตเตอรี่ ปราจีณบุรี ครั้งที่ ๒
ออกรัฐที่ ๑๖ นี้ แน่ ๆ

วันที่ ๑๘ ท่านจะทราบผลการถูกรางวัลจากหนังสือพิมพ์ต่าง ๆ

วันที่ ๒๐ เป็นต้นไป

ท่านที่ถูกรางวัลที่อยู่จังหวัดพระนครและธนบุรี เชิญไปรับเงินที่กระทรวงมหาดไทยได้

น้ำขึ้นจงรีบตัก

ตักสองหมื่นบาทเดี๋ยวนี้

มีรางวัล ๘๘ รางวัลเงิน ๔๘,๐๐๐ บาท

รีบซื้อเร็ว

งาน นมัสการ พระพุทธบาท จังหวัดสระบุรี ครั้งที่ ๒

ค่าโดยสารไปและกลับเพียง ๓.๐๐ บาท

งานนมัสการพระพุทธบาท สำหรับเดือนนี้ เริ่มงานแต่วันที่ ๑๒ ถึงวันที่ ๑๙ มีนาคม พ.ศ. ๒๔๗๗ วันกลางคือวันเสาร์ที่ ๑๖ และวันอาทิตย์ที่ ๑๗ เป็นวันสำคัญของงาน ท่านควรนัดหมายในการเดินทาง เพื่อร่วมกุศล ร่วมสนุกและร่วมความรู้แก่กัน

กรมรถไฟหลวงและรถไฟของบริษัทท่าเรือจำกัด ได้ร่วมมือในการวางอัตราค่าโดยสารเพียง ๓.๐๐ บาทอีกครั้งหนึ่ง เพื่อความสดวกของท่านแล้ว

คณะนักเรียนเกินกว่า ๑๐ คน ถ้าซื้อตั๋วร่วมทางกรมรถไฟหลวง ซึ่งจะคิดราคาเพียงเที่ยวเดียว คือ ๑.๖๐ บาท ทางบริษัทรถไฟท่าเรือจำกัด ก็จะลดลงเพียง ๗๐ สตางค์ คือรวมราคาเพียง ๒.๔๐ บาท จะใช้เดินทางได้ทั้งไปและกลับ

๑๑–๑๕

"สยาม ร.ศ. ๑๑๒"

หนังสือเล่มที่ ๔ ของคณะอุดมสาร

✱

มีบทที่สำคัญยิ่ง ๖ บท

ซึ่งข้อความทุกประโยคจะตรึงตราอยู่

กับหัวใจท่าน

✱

ออกจำหน่ายทั่วไปแล้ว

---

๓๐ ชั่วโมงจากกรุงเทพ

เปิดรับนักเรียนไทยชายหญิงตั้งแต่วันที่ ๑ เมษายน ๗๗ เป็นต้นไป

การศึกษาชั้นมัธยมอย่างเดียวกันกับในกรุงปารีส

ตลอดถึงชั้นปริญญา บากาโลเรอา

BACCALAUREAT

ณ โรงเรียน **"ลีเซอุม โปลดูแมร์"** ที่ไซ่ง่อน

LYCEUM PAUL DOUMER-SAIGON

ค่าเล่าเรียนและกินอยู่หลับนอนเสร็จเพียงเดือนละ ๑๖ ถึง ๒๘ เปียสเตอร์ (ประมาณ ๒๐ ถึง ๓๒ บาท) ตามแต่จะเรียนชั้นสูงหรือต่ำ นักเรียนประจำชายหญิงมีที่อยู่แบ่งออกคนละต่างหาก

ถ้าต้องการทราบความละเอียด โปรดถามที่

กระทรวงธรรมการ หรือที่ท่านกงสุลสยาม – ไซ่ง่อน

จานเสียงเพลงชาติ

มาถึงและจำหน่ายแล้ว เวลานี้ โปรดรีบซื้อ หรือสั่งเสียก่อน เพราะเชื่อแน่ว่าจะมีไม่พอจำหน่ายเปนแน่

สายรุ้ง ถนนสี่พระยา

กระดุมติดเสื้อสตรีทันสมัย

หลายสี, หลายขนาด และแบบต่าง ๆ เพิ่งตกเข้ามามากมาย เชิญมาเลือกซื้อให้เหมาะแก่เสื้อของท่าน ร้านตัดเสื้อรับไปจำหน่าย จะได้ราคาถูกกว่าที่อื่น

สายรุ้ง ถนนสี่พระยา
ตรงข้ามห้างเฟรเซอร์แอนนีฟ

คู่มือการเมืองวิเศษ

ฉะบับพูดเกล้า วกวาย เนื้อประวัติศาสตร์โลก เปนคู่มือการเมืองชั้นสูง ถ้าอยากรู้ความเปนไปของโลกจงดูแผนที่ภาพประกอบพราว ฉะเพาะประวัติศาสตร์ไทย จับแต่สถาปนาฯ ถึงปัจจุบัน สะดวกแก่ครูและนักเรียนทุกชั้น ถ้ามีเวลาน้อยแต่อยากสอบได้ได้ จงดูเพราะกลั่นแต่เนื้อ ๆ ถูกต้อง–ดูง่าย–เข้าใจดี [ตำราวิเศษนี้เล่มเดียวเท่ากับดูประวัติศาสตร์สากล ทุ่นเงินไม่ต้องซื้อตำราต่างประเทศ อ่านเสียเวลามาก ๒.๗๕ บ. เท่านั้น สั่งได้ที่พูไทยถนนตะนาว พระนคร แต่วันที่ ๔ มีนาคม.

๒๖/๑๑/๗๗

ย้ายสำนักงาน

นาย ฟ้า ชินนิติ.

ซีวิล อินยิเนียร์–อาคิเต็คท์ (การก่อสร้าง) สำนักงานใหม่ ๑๖๔๗ ถนนประมวล (เยื้อง ร.พ. ประมวลมารค)

ประชาชาติสำหรับประชาชน ประชาชนควรอ่านประชาชาติ

ประกาศขายที่ดิน

๑. ที่วังกรมพระนราธิปฯ ๑ แปลง ที่ว่าง ๑ แปลง และที่ปลูกตึกแถว ๒ แปลง ถนนเพร่งนรา [แยกขายได้]

๒. ที่ดินบ้านระอำ ๑ แปลงมีโฉนดแล้ว ๖ ไร่เศษ พร้อมด้วยห้องแถว ๕ ห้อง

๓. ที่ดินบ้านระอำ มีตราจอง ๒๑๐ ไร่ ๑ แปลง, ๗ ไร่เศษ ๑ แปลง, ๓ ไร่เศษ ๑ แปลง

๔. ที่นาบางหมู จังหวัดสระบุรี มีโฉนดแล้ว ๔๐๐ ไร่

จะขายราคาถูก ๆ ผู้ใดต้องการและอยากทราบรายละเอียด ขอเชิญตรวจดูณะสำนักงานของข้าพเจ้าเลขที่ ๔๗๒ ตำบลสพานเหลือง จังหวัดพระนคร ทุกวันได้ตั้งแต่เวลา ๙–๑๕ น. เว้นวันอาทิตย์.

เอกยู ชันซื่อ ผู้ชำระบัญชีหรือผู้จัดการชำระหนี้มฤดกของกรมพระนราธิปฯ

วันที่ ๔ มีนาคม พ.ศ. ๒๔๗๗

๗ ๑/๖/๑๒/๗๗

บ้านให้เช่า

ถนนสุริยวงศ์ บ้านเลขที่ ๓๐๓๕ "ดงกวัน" บ้านปลูกแบบทันสมัยอยู่สบาย ค่าเช่าเดือนละ ๔๐ บาท

ถนนสุริยศักดิ์ บ้านเลขที่ ๑๖๔๐ มีสนามใหญ่รอบ ๆ บ้าน ค่าเช่าเดือนละ ๒๕ บาท

โปรดถามที่ บริษัท เกรตีต์ฟองเชียรเดอลินโดจีน ถนนเจริญกรุง โทรศัพท์ ๕๔๔๙

ไม้ขีดไฟเทียนไขแบบสากล

ของอิตาเลียน กล่องสวยงามกะทัดรัด เพิ่งมาถึง ราคาย่อมเยาว์ กล่องละ ๕ สตางค์ เท่านั้น

มีจำหน่ายตามร้านเครื่องกระป๋อง ห้อ:เบียร์, บาร์, และตามโฮเต็ลเลคี ฮุนชุ่ยฮง บางรัก เอเย่นต์

เตรียมพร้อมที่จะสมาคมไปรสนียะ

สี่ร้อยล้านคน !!

ใช้ภาษาอังกฤษ ท่านจะไม่ใช้ภาษาอังกฤษดังเช่นสี่ร้อยล้านคนหรือ? ไม่ต้องสงสัยว่าท่านจะไม่ได้รับความสดวกและประโยชน์อันใหญ่ยิ่งต่อการภาษาอังกฤษ จงสมัครเรียนเสียทางไปรสนีย์ ที่ โรงเรียนกรุงเทพอังกฤษศึกษา ถนนสี่พระยา พระนคร การสมาคมท่านจึงจะกว้างขวาง เรียนที่บ้านของท่าน เรียนง่าย รู้เร็วจริง ส่งแสตมป์ ๖ สตางค์มาขอระเบียบการได้

ถ้าท่านไม่อยากเปลี่ยนแหนบบ่อย ๆ จงใช้

แหนบ ชนิด

พิเศษ ไม่หักกลาง

เชฟ ๆ ฟอร์ด

มิตรผดุง

ถนนเจริญกรุง ตอนเหนือปากตรอกราชวงศ์
โกรเดอ มิตรผดุง กรุงเทพ ฯ โทรศัพท์ ๑๙๐

แร่ทองคำขาวสีฟัน

ท่านปวดฟัน เหงือกบวม ปากเหม็น ฟันระบมเริ่มจะคลอน ควรใช้ยาสีฟันแร่ทองคำขาว จะกำจัดให้หายได้อย่างแท้จริง ฟันที่เริ่มคลอนจะกลับแน่นทนไม่หักง่าย และฟันจะขาวเปนเงางาม เด็ก ๆ ใช้เสมอแรงไม่กินฟัน

แป้งแสงบุหลัน

รักษาสิวฝ้าหน้ากร้านได้อย่างแท้จริง ใช้อยู่เสมอสิวฝ้าจะไม่เกิดขึ้น ที่เกิดอยู่แล้วก็จะหายไป บำรุงผิวให้เปล่งปลั่งมีน้ำนวล ฤดูร้อนเหงื่อไหลองหน้าก็ไม่ด่าง แป้งจับติดเนื้อแน่น ความนวลทนได้ไม่ต่ำกว่า ๘ ชั่วโมง หน้าไม่เปนเม็ด เช็ดเหงื่อแห้งแล้วคงนวลอยู่อย่างเดิม สามารถกำจัดผดผื่นคันพุพองก็ได้ ไม่มีปรอทหรือวัตถุใด ๆ ซึ่งจะเกิดโทษต่อร่างกาย ทาแล้วหอมระรื่นชื่นระรวยอยู่นาน มีจำหน่ายในพระนครและต่างจังหวัดทั่วไป เมื่อซื้อโปรดดูตราเพื่อกันของปลอม ห้องเฉลิมลำอางค์ เยื้องศาลาเฉลิมกรุง เอเย่นต์ ต้องการเอเย่นต์ต่างจังหวัดจะให้กำไรอย่างงาม

เยมิโ

รบทำนายชาตา

ท่านผู้ใดจะให้ข้าพเจ้าทำนายโชคชาตาโปรดปฏิบัติดังนี้ :–

๑] จดหมายส่ง วัน, เดือน, ปี, เวลาเดกิดบตกิเอิด.

๒] บอกเพศและฐานะอาชีพในเวลานของท่าน

๓] ตั้งคำถามไป ๓ ขอ

๔] ส่งจดหมาย พร้อม กับ ค่าแรง ๑๐ บาทไปยังข้าพเจ้าที่ "สยามโชติศาสตร์ถนนสี่พระยา ตรงข้ามโรงพิมพ์กรุงเทพฯเดลิเมล์"

ข้าพเจ้า สัญญา จะ ปฏิบัติ ตอบแทนต่อท่านดังน :–

๑] จะตรวจโชคดีฤๅร้ายให้๑ปี

๒] อนุญาตให้ถามได้อีกเสมอ [ตองสงดวงแสตมป์สำหรับส่งจดหมายตอบไปด้วยทุกครง] ภายในกำหนด ๑ปี นบแต่เวลาที่ท่านส่งเงินแลวแปลว่ารับเปนที่ปรึกษาให้ท่านตลอดปีโดยค่าป่วยการเพียง ๑๐บาทเท่านั้น

ข้าพเจ้าขอบอกให้ทราบว่าข้าพเจ้ายังไม่ถือการหมอดูเปนอาชีพที่รับทำนายนี้ เพื่อจะทดลองให้ท่านเห็นว่า ตำราหมอดูที่จริงนั้นมีอยู่ในโลกนานมาแลว หากแต่ไม่มีผู้พยายามศึกษาสอบสวนให้ถึง จึงไม่ได้พบ และที่ได้พบก็เพียงตำราที่ลือแต่ว่า เปน ตำรา หมอดู เสียโดยมาก จึงเปนที่ติเตียนเย้ยหยันของคนภายนอกเสมอไป เพราะฉะนั้นในหน้าที่ ที่ ข้าพเจ้า ทำ การ เพียง ทดลองเท่านี้ ข้าพเจ้าอาจพอใจ ประกาศเลิกเสียเมอใดก็ได้.

๑ ค./๑๗/๑๑/๗๗

ย้ายสำนักงาน

พระยาอรรถโกษาวินิจ เนติบัณฑิต [สยาม แล อังกฤษ] ได้ย้ายสำนักงานไป ตั้งอยู่ที่ ถนนเจริญกรุง ตรงข้ามกับห้าง ขายยาอังกฤษ จึงแจ้งเพื่อทราบ.

๑ค. ๒๒/๑๑/๗๗

บัญหาคนไม่มีงานทำ

[ต่อจากหน้า ๗]

เห็นอีกฝ่ายหนึ่งไปสู่ความสมบูรณ์พูลสุขได้ ฝ่ายที่ยังล้าหลังอยู่ก็พยายามวิ่งต่อไป ความก้าวหน้าในกิจการต่าง ๆ ก็เกิดขึ้น การว่างงานที่ปรากฏอยู่มากในมหาประเทศ จึงเปนบัญหาที่หนักที่สุด ที่ถ่วงคอรัฐบุรุษคนสำคัญ ๆ อยู่ในขณะนี้ ถ้าหากรูสเวลท์แก้ไขบัญหาต่าง ๆ สำเร็จ หรือถ้าหากฮิตเลอร์นำคณะของคนจรรโลงเยอรมนีได้จริง ตามแผนการณ์ที่กำหนดไว้ ประเทศต่าง ๆ คงจะบ่ายโฉมหน้าหันไป ตามฝ่ายหนึ่งฝ่ายใดเปนแน่ เหตุการณ์ที่เกิดขึ้นในภายหน้าต่อไปดังนี้ แหละที่จะสั่นสะเทือนโลกอีก ครั้งหนึ่ง.

กำหนดออกสลาก

ลอตเตอรี่ราชบุรี ครั้งที่ ๓

ในวันที่ ๒๓ ศกนี้ เวลา ๒๐.๐๐น. โดยหลวงสุขุมนัยประดิษฐแลกรรมการ พร้อมคณะหนังสือพิมพ์.

ไม่มีการเลื่อนเปนอันขาด

การเก็บต้นขั้ว ผู้รับไปจำหน่าย ทุกแห่งต้องส่ง ต้นขั้วภายในวันที่ ๑๗ มีนาคม เวลา๒๑.๐๐ น. ถ้าท่านไม่ส่งตามกำหนด จะถือว่าท่านทำต้นขั้วหาย แลคืนต้นขั้วไม่ได้.

ลอตเตอรี่ขายได้เท่าใดเวลานี้

จำหน่ายแสนฉบับ เวลานี้ขายได้แล้วแปดหมื่นฉบับเศษแล้ว ยังเหลือในตลาดกรุงเทพฯ แลจังหวัดต่าง ๆ เพียงหมื่นฉบับเศษเท่านั้น.

ออกสลาก๒ ครั้ง รีบซื้อวันนี้

มีค่า

สม

ราคา

กล่องเบอร์ ๘๘บรรจุด้ามมีด, หนังลับ, ใบมีด๒เล่ม ราคาบาทกว่า ๆ เท่านั้น

เครื่อง "วาเล็ต" หนึ่งเครื่องบรรจุด้ามมีด "วาเล็ต" ที่แพร่หลายหนึ่งด้าม หนังลับหนึ่งอัน ใบมีด "วาเล็ต" สองเล่ม ท่านหาซื้อได้ทั่วไป ราคาบาทกว่า ๆ เท่านั้น จงใช้เครื่อง "วาเล็ต" เป็นเครื่องที่เหมาะสำหรับท่าน ใบมีดลับได้ในด้าม ลับเสียเล็กน้อยโกนคมดุจเดิมเสมอ ใบมีด "วาเล็ต" หนึ่งด้ามโกนได้หลายอาทิตย์ ไม่จำเป็นต้องเปลี่ยน เครื่อง "วาเล็ต" สดวกมาก ไม่จำเป็นต้องคลายเกลียวหรือถอดออกเป็นชิ้นๆ

"VALET"
Auto Strop
Safety Razor

ท่านอยากจะแข็งแรงไหม ?

ท่านมีกำลังเข้มแข็งพอที่จะยกน้ำหนักนี้หรือ ?

ท่านใคร่จะขจัดความอ่อนแอและโรคภัยหรือไม่ ?

จงรีบ ดื่ม

โบวริล

BOVRIL

ซึ่งประศาสตร์ความสมบูรณ์ให้แก่ท่าน "โบวริล" นี้ประกอบด้วยธาตุวิตามิน จะช่วยเพาะกล้ามเนื้อให้ท่าน เจริญอาหารและเปลี่ยนสภาพของท่านจากคนอ่อนแอขี้โรคให้เป็นคนมีกำลังกายสมบูรณ์อยู่เป็นนิจ.

โบวริล
BOVRIL

มีจำหน่ายทั่วไป

คณะช่าง ๑๕

หน้าที่ของสภาปาริช

[ต่อจากหน้ากลาง]

เทศบาลได้เลือกตั้งคณะมนตรีปาริชไว้กระทำกิจการในระหว่างเวลาหมดสมัยประชุม และการเลือกตั้งมนตรีปาริชนี้ นับเป็นหน้าที่สำคัญอย่างหนึ่งของสภาปาริช สภาปาริชได้มีการเลือกตั้งมนตรีปาริชในการประชุมสัปดาห์สุดท้ายแห่งเดือนมีนาคมทุกปี และมนตรีปาริชซึ่งสภาได้เลือกตั้งขึ้นนี้ คือนายกมนตรีปาริช ๑ คน มีหน้าที่ที่เป็นสำคัญสำหรับควบคุมดูแลการประชุม มนตรีปาริช ๒ คนและเจ้าพนักงานปาริชอีก ๑ คน เจ้าพนักงานปาริชนี้เป็นผู้กระทำการงานโดยมากแห่งปาริช เพราะมนตรีปาริชไม่มีเงินเดือนหรือค่าจ้างอย่างใด เขาทำการงานให้แก่ปาริชในเวลาที่ว่างงานส่วนตัวของเขาแล้ว แต่เจ้าพนักงานปาริชนั้นได้รับค่าจ้าง เพราะฉะนั้นกิจการที่เขาทำสำหรับปาริชจึงนับว่าเป็นธุระในหน้าที่โดยตรงของเขาทีเดียว ถึงแม้เขาจะไม่ต้องใช้เวลาของเขาทั้งหมดสำหรับประกอบกิจเหล่านี้ และโดยธรรมดายังคงทำธุระอย่างอื่นอยู่ได้บ้างก็ตาม.

นายพึ่ง เจริญวิทย์ บรรยายทางวิทยุกระจายเสียงเมื่อวันที่ ๑๐ เดือนนี้

การลดราคาครั้งใหญ่ ประจำปี พ.ศ. ๒๔๓๗

ฉบับนี้จวนจะสิ้นปีแล้ว ฉะนั้นห้างโรบินสันเปียโน จึงถือโอกาสสนองคุณท่านที่เคยกรุณาอุดหนุนห้างแต่กาลก่อนด้วยการลดราคาครั้งใหญ่ประจำปี พ.ศ. ๒๔๗๗ เริ่มแต่วันพฤหัสที่ ๑๕ ถึงวันสิ้นเดือนมีนาคมนี้เท่านั้น

เครื่องดนตรีทุก ๆ ชนิด เปียโน, ออร์แกน, หีบเสียง แผ่นเสียงมีตั้ง ๒,๐๐๐ กว่าแผ่น ราคาเดิมขายแผ่นละ ๒.๐๐ บาท ในการลดราคาขายเพียง ๑ บาทหรือต่ำกว่านั้น หีบเสียงตั้งแต่ราคา ๑๒.๕๐ บาทขึ้นไป เปียโนแต่ราคา ๑๕๐.๐๐ บาทขึ้นไป ขอท่านโปรดเข้าใจว่า ของที่ลดราคาครั้งนี้ เป็นของใหม่ ๆ ทั้งสิ้น เชิญโอกาสอันงามของท่านมีเพียง ๒ สัปดาห์เท่านั้นเอง เชิญ

ณ ห้างโรบินสันเปียโน

ถนนเจริญกรุง เยื้องกรมไปรษณีย์กลาง บางรัก โทรศัพท์ ๕๔๗๙

จิตรจำลอง

ถ่ายรูปลดราคา พร้อมด้วยแถมรูปขยาย

และรับสั่งหนังสือทุกประเภท ตอนโรงหวย ถนนเจริญกรุง

นายแพทย์ว่า

สตรีในประเทศร้อนโดยมาก มักจะถูกโรคภัยไข้เจ็บรบกวน เพราะอากาศร้อนเป็นเหตุหนึ่งที่ทำให้สีของโลหิต "จาง" ทำให้กำลังวังชาร่วงโรยลดถอยลง ไม่เพียงแต่เท่านั้น อากาศร้อนยังทำให้การสร้างสมเม็ดโลหิตแดงในร่างกายอ่อนกำลังลง กับทำให้การแต่งสีแดงของโลหิตบกพร่องอีกด้วย อันมูลเหตุเหล่านี้แหละทำให้เกิดโรคโลหิตจาง เสื่อมความสดชื่นของชีวิต

เฮมาโตซาน

เป็นยาบำรุงและฟอกโลหิต ตัวยาประกอบด้วยธาตุต่างๆ ที่โลหิตต้องการ เช่นธาตุเหล็ก ซึ่งเป็นประโยชน์ในการเพิ่มพูนเม็ดโลหิตแดง และทำสีแดงของโลหิตเป็นต้น

— มีจำหน่ายทุกหนทุกแห่ง ทั่วพระราชอาณาจักร —

ความสุขปีใหม่

ในวาระดิถีขึ้นปีใหม่ ต่างมีใจหฤหรรษ์กันทั่วหน้า ต่างก็หาของขวัญอันพึงใจ หาที่ไหนของดี ๆ ไม่มีเหมือน เชิญท่านเยือนห้องศิลปเมื่อสิ้นปี ได้รับหน้าที่เป็นผู้เตรียมของขวัญไว้สำหรับท่าน เลือกใช้ มีหลายสิบชนิด คือการ์ดส่งความสุข พิมพ์ด้วยสีสดงดงาม พิมพ์ดุนรูปแปลกๆ อย่างเขียนมีอาร์ตงาม ๆ เชิญชมที่ห้องศิลป ถนนเฟื่องนคร โทรศัพท์ ๑๐๐๑ หลังกระทรวงมหาดไทย หัวเมืองรับไปจำหน่ายให้กำไรอย่างงาม

หอสมุดแห่งชาติ NATIONAL LIBRARY

ที่ ๑๗๕๕/๗๗

ประกาศ

นัดประชุมเจ้าหนี้ครั้งแรก

เรื่อง นายอื้อเชียงหรือซื้อเซี้ยง เจ้าของร้านยี่ห้อเซียงเซ้งฮวด ล้มละลาย

[ตามคำพิพากษาศาลแพ่งในคดีที่ ๙๑/๒๔๗๗]

ขอแจ้งความให้ทราบว่า จะมีประชุมเจ้าหนี้ครั้งแรกตามในมาตรา ๒๑ และ ๒๒ แห่งพระราชบัญญัติลักษณล้มละลายรัตนโกสินทรศก ๑๓๐ ณที่ทำการ กองรักษาทรัพย์ กระทรวงยุติธรรม ในวันที่ ๒๐ มีนาคม พุทธศักราช ๒๔๗๗ เวลา ๑๐ น.

เจ้าหนี้ต้องยื่นขอพิสูจน์หนี้ของตนเสียก่อน จึงมีอำนาจเข้าประชุมและออกเสียงได้ เจ้าหนี้ที่มอบฉันทะให้ผู้ใดไปประชุมแทนตัว ต้องทำหนังสือมอบฉันทะยื่นต่อเจ้าพนักงานรักษาทรัพย์ก่อนถึงเวลาประชุม

ประกาศมาณวันที่ ๑๒ มีนาคม พุทธศักราช ๒๔๗๗

กองรักษาทรัพย์ กระทรวงยุติธรรม

หลวง สารนัยประสาสน์

เจ้าพนักงานรักษาทรัพย์

คอยอ่านฉะบับวันเสาร์

เรา ปรุงแข็งมือพัก

วิทยาศาสตร์ ช่วยให้เส้นผมที่ถูกดัดด้วยไฟฟ้า หยิกรวดเร็ว และน้ำยาอย่างดีช่วยรักษาความหยิกของผมให้ทนถาวร. แต่การที่เรือนผมจะมีรอนงดงามนั้น ทางวิทยาศาสตร์ช่วยไม่ได้, เพราะลอนงามต้องใช้ความชำนาญของมือคนประดิษฐ. ในข้อนี้ "ก่องเกล้า" ก็มียรรยง ช่างเซ็ทฝีมือดีประจำงาน.

ตลอดเวลาที่ท่านนั่งให้ช่าง ส่งเสริม ความ น่ารัก ของเรือนผมอยู่ใน "ก่องเกล้า" ท่านจะรู้สึกชื่นตาชื่นใจเหมือนนั่งอยู่ในห้องอันสอาดโอ่โถงภายในเคหาสน์ของท่านเอง. อาหารรสดีเมื่ออยู่ในร้านที่สกปรก ผู้รับก็ยังไม่ค่อยรังเกียจกันแล้ว เพราะฉะนั้นเมื่ออาหารรสดีมีอยู่ในร้านที่สอาดโอ่โถงก็ ควร เป็นที่พอใจของท่านยิ่งขึ้น. "ก่องเกล้า" สำนึกในความจริงอย่างที่เปรียบเทียบนี้ จึงทั้งที่ได้มีช่างฝีมือดีประจำอยู่ ก็ยังประดับ ประดา สถาน ที่ให้ โอ่โถง และถูกต้อง ด้วย อนามัย.

เชิญชื่นราคา เรือนผมของท่าน
โดยดัดคลื่นงาม และทนถาวรที่

ก่องเกล้า

ตึกนายเลิศ ถนนเจริญกรุง ด้านมุมถนนสี่พระยา

การประชุมสภาฯ

[ต่อจากหน้า ๔]

ลักษณะ ๒

บิดามารดากับบุตร

หมวด ๑

บิดามารดา

มาตรา ๑๕๑๙ เด็กเกิดแต่หญิงขณะเป็นภริยาชาย หรือภายในสามร้อยสิบวันนับแต่ขาดการสมรส ให้สันนิษฐานไว้ก่อนว่าเป็นบุตรของชายผู้เป็นสามี.

มาตรา ๑๕๒๐ เด็กตามลักษณะที่ระบุไว้ในมาตราก่อน ผู้ชายเป็นสามีจะไม่รับเป็นบุตรของตนก็ได้ โดยฟ้องมารดากับเด็กร่วมกันเป็นจำเลย และพิสูจน์ว่าตนไม่ได้อยู่ร่วมกับมารดาเด็ก ในระยะเวลาตั้งครรภ์ คือระหว่างร้อยแปดสิบวันถึงสามร้อยสิบวัน ก่อนเด็กเกิด หรือตนไม่อาจเป็นบิดาของเด็ก เพราะเหตุไม่สามารถอย่างอื่น.

มาตรา ๑๕๒๑ ถ้าสามีพิสูจน์ได้ว่า เด็กเกิดในระยะน้อยกว่าร้อยแปดสิบวันภายหลังที่ได้ทำการสมรส ก็ไม่ต้องนำพะยานอื่นมาสืบประกอบอีก ในข้อไม่รับเด็กเป็นบุตร

แต่ถ้าปรากฏว่า ก่อนสมรส สามีร่วมประเวณีกับมารดาเด็กในระยะเวลาซึ่งหญิงนั้นอาจตั้งครรภ์

[มีต่อหน้า ๓๕]

ประกาศเลหลัง

ณะสำนักงานบริษัทหลวงรักษา ถนนสี่พระยา พระนคร วันเสาร์ที่ ๑๖ มีนาคม ศกนี้ เวลาบ่าย ๑๔ นาฬิกา ของที่จะเลหลังมี หมวก ๓๐ ใหล, ตะเกียงรถจักรยาน ๒๒๘ ใหล กรอบรูป, ช้อน, อ่าง, โต๊ะ, เก้าอี้ ป้ายติดไฟฟ้า หีบเสียงแผ่นเสียง และของอื่นๆ อีกมาก.

บริษัทหลวงรักษา

ผู้เลหลัง

โทรศัพท์ ๕๕๕๙ ถนนสี่พระยา พระนคร

๔ ว. ๑๓/๑๒/๗๘

การประชุมสภาฯ

[ต่อจากหน้า ๓๔]

ให้สันนิษฐานไว้ก่อนว่า สามีเปนบิดาของเด็กนั้น.

มาตรา ๑๕๒๒ การฟ้องคดีไม่รับเด็กเปนบุตร ห้ามมิให้ฟ้องเมื่อพ้นกำหนดปี นับแต่วันที่สามีรู้หรือควรรู้ถึงการเกิดของเด็ก แต่ทั้งนี้มิให้ฟ้องเมื่อพ้นสิบปี นับแต่วันเกิดของเด็ก.

มาตรา ๑๕๒๓ การฟ้องคดีไม่รับเด็กเปนบุตร ผู้มีสิทธิได้รับมฤดกร่วมกับเด็ก หรือผู้เสียสิทธิรับมฤดกเพราะการเกิดของเด็กนั้น อาจฟ้องได้ในกรณีต่อไปนี้

[๑] ถ้าสามีตาย หรือถูกศาลสั่งให้เปนคนไร้ความสามารถก่อนพ้นกำหนดที่สามีจะฟ้องได้.

[๒] ถ้าไม่ปรากฏว่าสามียังมีชีวิตอยู่หรือตาย หรือหาที่อยู่ไม่พบ แต่ห้ามมิให้ฟ้องคดีเช่นนี้เมื่อพ้นกำหนดสามเดือนนับแต่วันที่ผู้มีส่วนได้เสียรู้หรือควรรู้ถึงการเกิดของเด็กนั้น.

มาตรา ๑๕๒๔ การอ้างว่าเปนบุตรชอบด้วยกฎหมาย ย่อมพิศูจน์ได้จากทะเบียนคนเกิด.

ถ้าไม่ปรากฏทะเบียน พฤติการจะรู้กันทั่วไปตลอดมาว่า เปนบุตรชอบด้วยกฎหมายย่อมเปนหลักฐานพอแล้ว.

พฤติการที่รู้กันทั่วไปตลอดมาว่าเปนบุตรชอบด้วยกฎหมายนั้น ให้พิจารณาจากข้อเท็จจริง ที่แสดงความเกี่ยวข้องฉันท์บิดากับบุตร ซึ่งปรากฏในระหว่างตัวเด็กกับครอบครัว ที่เด็กอ้างว่าตนสังกัดอยู่ เช่นบิดาให้การศึกษา ให้อุปการะเลี้ยงดู หรือยอมให้เด็กนั้นใช้นามสกุลของตน หรือโดยเหตุประการอื่นๆ

มาตรา ๑๕๒๕ เด็กเกิดจากหญิงที่มิได้มีการสมรสกับชาย ให้ถือว่าเปนบุตรชอบด้วยกฎหมายของหญิงนั้น.

มาตรา ๑๕๒๖ เด็กเกิดก่อนสมรสจะเปนบุตรชอบด้วยกฎหมายต่อเมื่อบิดามารดาได้สมรสกัน หรือบิดาได้จดทะเบียนว่าเปนบุตร หรือศาลพิพากษาว่าเปนบุตร.

มาตรา ๑๕๒๗ บิดาจะจดทะเบียนเด็กเปนบุตรได้ก็ต่อเมื่อได้รับความยินยอมของเด็กหรือมารดาเด็ก เด็กหรือมารดาอาจคัดค้านว่า ผู้ร้องไม่ใช่บิดา ในกรณีเช่นนั้น การจดทะเบียนว่าเปนบุตร ต้องมีคำพิพากษาของศาล.

เมื่อเจ้าหน้าที่ได้แจ้งความการขอจดทะเบียนไปยังเด็กและมารดา ถ้าไม่คัดค้านภายในหนึ่งเดือนนับแต่วันรู้หรือควรรู้แจ้งความนั้น ให้ถือว่าเด็กและมารดายินยอม ถ้าเด็กหรือมารดาอยู่นอกสยาม ให้ขยายกำหนดเวลานั้นเปน ๖ เดือน.

มาตรา ๑๕๒๘ ผู้มีส่วนได้เสียจะขอให้ศาลถอนการจดทะเบียนเด็กเปนบุตร เพราะเหตุว่าผู้ขอจดทะเบียนนั้นมิใช่บิดาก็ได้ แต่ต้องฟ้องภายในสามเดือน นับแต่วันที่ทราบการจดทะเบียนนั้น อย่างไรก็ดี ห้ามมิให้ฟ้องเมื่อพ้นสิบปีนับแต่วันจดทะเบียน.

มาตรา ๑๕๒๙ การฟ้องคดีขอให้รับเด็กเปนบุตร ให้มีได้ในกรณีต่อไปนี้.

[๑] เมื่อมีการข่มขืนทำชำเราหรือหน่วงเหนี่ยวกักขังหญิงมารดาโดยมิชอบด้วยกฎหมาย ในระยะเวลาซึ่งหญิงนั้นอาจตั้งครรภ์ได้.

[๒] เมื่อมีการลักพาหญิงมารดาไปในทางชู้สาวหรือมีการล่อลวงร่วมประเวณีกับหญิงมารดาในระยะซึ่งหญิงนั้นอาจตั้งครรภ์ได้ ในกรณีหลังต้องมีหลักฐานเปนหนังสือซึ่งบิดาทำไว้.

[๓] เมื่อมีเอกสารของบิดาแสดงรับว่า เด็กนั้นเปนบุตรของตน.

[๔] เมื่อบิดามารดาได้อยู่กินด้วยกันอย่างเปิดเผยในระยะเวลาซึ่งหญิงมารดาอาจตั้งครรภ์ได้.

[มีต่อหน้า ๑๑]

แจกยาซอง

ชนิดต่างๆ แก่ผู้ซื้อแทนของขวัญประจำปี

ปีหนึ่งครั้งเดียว

ถ้าไม่ซื้อเวลานี้ ห้ามจะซื้อเวลาไหน?

ห้างเพ็ญภาค เยาวราชกรุงเทพฯ

ลดราคายา **ซื้อ ๑ แถม ๑** ทุกขนาน

เว้นแต่ ยาสตรีเพ็ญภาค ขนานเดียวที่ ซื้อ ๓ แถม ๒ เพราะยาสตรีขนานนี้ ต้องเข้าเครื่องยาอย่างสูง – ราคาทุนแพงเหลือเกิน สรรพคุณพระจักษ์ใจแก่ผู้ใช้มาแล้วเปนอันมาก

◉ ◉ ◉

ยาอุทัย, จักรทิพย์, แสงจันทร์, แสงอรุณ เหล่านี้ **๖ ขวดบาท** ในจำพวกยาน้ำแก้ร้อนในกระหายน้ำเหล่านี้ ซื้อคละกันก็ได้

◉ ◉ ◉

ยานัตถ์ พรหม ซึ่งผู้ใช้เรียกกันติดปากว่า "ยานัตถุ์หมอพรหมเทวดา" นั้นขาย **๔ ขวด ๒๕ สตางค์**

เริ่มแต่วันนี้ถึงสิ้นเดือน

หมดเขตการลดราคาและแจกของขวัญ

ห้างขายยาเพ็ญภาค

ถนนเยาวราช ใต้สี่แยกวัดตึก พระนคร

บรรจง กรลักษณ์ได้รับปริญญาชั้นเอก

การสอบไล่ประจำปีของนิสิตคณะแพทยศาสตร์ จุฬาลงกรณ์มหาวิทยาลัย ชั้นสูงสุด สำหรับปีนี้ มีนิสิตเข้าสอบ ๑๗ คน ได้หมดทั้ง ๑๗ คน รายนามผู้ที่สอบไล่ได้และจะได้รับพระราชทานปริญญาเวชชบัณฑิตมีดังต่อไปนี้:

ผู้ที่จะได้รับพระราชทานปริญญาเวชชบัณฑิตชั้นเอก คือ นายบรรจง กรลักษณ์.

ผู้ที่จะได้รับพระราชทานปริญญาเวชชบัณฑิตชั้นตรีคือ นายบุญช่วย ศุภมณี นายพร เป็นพัฒน์ นายเติม หอมเศรษฐี นายสุประเกต จารุดุล นายสมพร มิตรกูล นายสงกรานต์ นิยมเสน นายสมหมาย จันทรวิมล นายกิมสง เลียมภักดี นายสำเนียง จารุนินท์ นายเคียน พานิช นายประเทือง สิงคาลวณิช นายโกมุท สาริกบุตร์ นายประยูร เดียงคุณี นายชม ศรทัตต์ นายชื้น ธนะภูติ นายมุ้ย สุคิกร.

มหาวิทยาลัยได้กำหนดให้นิสิตทั้ง ๑๗ นายนี้ไปรับปริญญาเวชชบัณฑิตพร้อมกันในวันนี้ เวลา ๑๕ น. ณ ตึกมหาวิทยาลัย และในเวลาเดียวกันมหาวิทยาลัยจะได้แจกประกาศนียบัตรให้แก่บรรดานิสิตนิสิตาที่สำเร็จในวิชาอื่น ๆ.

ประชาชาติสำหรับประชาชน
ประชาชนควรอ่านประชาชาติ

เสนอร่าง พ.ร.บ. ว่าด้วยเคราน์ปรอเปอตี้ รับหลักการตั้งกรรมาธิการวิสามัญพิจารณา

สภาผู้แทนราษฎรได้มีการประชุมปรึกษากันเป็นครั้งที่ ๓๙ เมื่อวันอังคารที่ ๑๒ เดือนนี้ มีสมาชิกเข้าประชุม ๑๐๔ นาย.

เริ่มพิจารณาร่างพระราชบัญญัติว่าด้วยการยกเว้นภาษีอากรอันเกี่ยวแก่อสังหาริมทรัพย์ฝ่ายพระมหากษัตริย์ (เคราน์ปรอเปอตี้) ของรัฐบาล ที่ประชุมลงมติให้รับหลักการและตั้งกรรมาธิการวิสามัญพิจารณา ๗ นาย เจ้าพระยาวรพงศ์พิพัฒน์ ม.จ.วรรณไวทยากรวรวรรณ ขุนวรสิษฐดรุณเวทย์ พระยาเทพหัสดินทร์ พระพินิจธนากร หลวงวรนิติปรีชาและ ร.ต. แนตร์ พูนวิวัฒน์.

สภาลงมติให้ผ่านร่างพระราชบัญญัติจัดระเบียบราชการกระทรวงกลาโหม พ.ศ. ๒๔๗๗ เป็นวาระที่ ๓

นอกจากนี้ได้ลงมติให้รับหลักการแห่งร่างพระราชบัญญัติต่าง ๆ รวม ๓ ฉะบับด้วยกันคือ ร่างพระราชบัญญัติการสาธารณสุข พ.ศ. ๒๔๗๗ ของรัฐบาลส่งให้กรรมาธิการวิสามัญชุดที่พิจารณาร่างพระราชบัญญัติโรคติดต่อ ร่างพระราชบัญญัติเครื่องแบบตำรวจและร่างพระราชบัญญัติเครื่องแบบตำรวจสภา พ.ศ. ๒๔๗๗ ส่งให้กรรมาธิการสามัญชุดที่ ๒ และร่างพระราชบัญญัติแก้ไขเพิ่มเติมกฎหมายลักษณะอาญา พ.ศ. ๒๔๗๗ วัตถุประสงค์จะลดอัตราโทษฐานปลอมหนังสือเดินทางอย่างต่ำเป็นเพียง ๑ ปี.

ส่วนร่างพระราชบัญญัติควบคุมการฆ่าม้าของหลวงประสาน ฯ ฤ ที่ประชุมเห็นกันว่า ถ้าพระราชบัญญัตินี้ออกไปจะไปขัดกับโครงการบำรุงพันธุ์ม้าของกระทรวงกลาโหม จึงไม่รับหลักการไว้พิจารณา.

ก่อนปิดประชุม ร.ต. แนตร์ พูนวิวัฒน์และนายดาบชูเกียรติ ทองลงยา ได้ตั้งกระทู้ด่วนถามรัฐบาลว่า ตามข่าวลือที่ว่ามีผู้ถอนเงินจากธนาคารสยามกัมมาจลเป็นจำนวนมากมาย จนแทบจะต้องงดการให้ถอนเงิน และพระเจ้าอยู่หัวองค์เก่าได้ทรงถอนเงินส่วนพระองค์ไปหมดนั้นมีความจริงเพียงไร การเงินของประเทศได้รับความกระทบกระเทือนอย่างไดบ้าง.

รัฐมนตรีว่าการคลัง ตอบว่าการถอนเงินจากธนาคารสยามกัมมาจลเป็นเหตุการณ์ธรรมดา ไม่ทำให้กิจการของธนาคารต้องหยุดชะงักหรือเกิดการกระทบกระเทือนการเงินของประเทศแต่ประการใด. ส่วนเรื่องพระเจ้าอยู่หัวองค์เก่าทรงถอนเงินไปนั้นไม่ทราบ และในข้อซักถามของผู้ตั้งกระทู้ที่ว่าพระเจ้าอยู่หัวมีเงินส่วนพระองค์อยู่ในธนาคารเท่าไรนั้นท่านรัฐมนตรีว่าเป็นกิจการส่วนพระองค์ไม่สามารถจะทราบได้.

หม่อมราชวงศ์สาวดื่มน้ำมันระกำตาย

เมื่อวันที่ ๑๒ เวลา ๑๖ น. เศษ ม.ร.ว.หญิงจำลอง จรูญโรจน์ อายุ ๑๕ ปี รูปร่างราวบางค่อนข้างสวย อยู่กับพระยาราชกิจจนกร บ้านตำบลบางขุนพรม จะเสียใจด้วยเรื่องใดไม่ปรากฏ ได้ดื่มน้ำมันระกำเข้าไปจนหมดขวด ญาตินำส่งโรงพยาบาลกลาง แต่เนื่องจากเธอดื่มเข้าไปมากเหลือกำลังที่แพทย์จะแก้ไขได้ อยู่ได้ชั่วโมงเศษก็ถึงแก่กรรม.

นางสาวสยามจะออกแสดงละครช่วยทหาร

กันยา เทียนสว่างหรือนางสาวสยาม หลังจากที่ได้แสดงเป็นนางเอกละครเรื่อง "ต้อนรับคุณหญิง" เก็บเงินบำรุงพุทธธรรมสมาคมแล้ว ในคืนวันเสาร์ที่ ๑๖ อาทิตย์ที่ ๑๗ เดือนนี้ก็จะได้แสดงละครร่วมกับคณะละคร "ประชาเกษม" ในเรื่อง "ชีวิตชาติ" ซึ่งประพันธ์โดย "พระอภัย" อีกครั้งหนึ่ง ณ ที่โรงมหรศพบางกระบือเพื่อเก็บเงินบำรุงการทหาร.

บัตรผ่านประตูมีจำหน่ายต่อหน้าที่กองพันทหารบกทั่วไปและที่ร้านรุ่งเรืองพาณิชย์ บางลำภู.

'มิตรภาพ'
ยศ วัชรเสถียร

ยาแสงหมึกตราม้า
แก้ไข้ตัวร้อน . หละ . ละออง , และทราง . ดีนัก
บุณยะรัตเวช

[illegible] บรรณาธิการ: [illegible] ผู้พิมพ์โฆษณา: [illegible]
[illegible]: โรงพิมพ์ "ประชาชาติ" [illegible]