ศรีกรุง

THE SRIKRUNG DAILY NEWS.
BANGKOK, SIAM.
ADDRESS:- THE SRIKRUNG PRESS. SAPAN MON, BANGKOK. TELEPHONE NO. 396.

ปีที่ ๑๓ ฉะบับที่ ๒๐๗๐ วัน เสาร์ ที่ ๒๑ มกราคม พ.ศ. ๒๔๗๕ แรม ๑๑ ค่ำ เดือน ยี่ ปีวอก จ.ศ. ๑๒๙๔ ฉะบับละ ๕สตางค์.

ล้างบาปยังไม่หมดมลทิลถูกจับอีก

หลวงสิทธิเทพการยังไม่สิ้นเคราะห์ทีเดียว ยังมีเจ้าทุกข์กล่าวหาว่าใช้คนไปฆ่าคนอีก

หลวงสิทธิเทพการ (กิมเลี้ยง วังตาล) เศรษฐีมีชื่อในจังหวัดราชบุรีและนครปฐม ซึ่งมีคดีครึกโครมในโรงศาลทุกวันนี้ ตามที่เราได้นำข่าวลงแล้วนั้น เมื่อศาลอุทธรณ์ได้พิพากษาให้ปล่อยตัวหลวงสิทธิเทพการพ้นข้อหาไปแล้ว ทางเรือนจำก็ได้จัดการปล่อยตัว แต่วันนั้น และหลวงสิทธิฯ ก็ได้เดิรทางมาพักผ่อนร่างกายอยู่ในกรุงเทพฯ เมื่อ ๒—๓ วันนี้ ได้ไปทำพิธีล้างบาปที่ในโบสถ์อัสสัมชัญ เพราะหลวงสิทธิฯนับถือคฤสตศาสนา เพื่อเปลื้องมลทินโทษทั้งหลายให้สะอาดบริสุทธิ์แก่ตน

ครั้นต่อมาเมื่อวันที่ ๒๐ เดือนนี้ เวลาเช้า ทางราชการกรมตำรวจฯ ได้รับโทรเลขจากมณฑลราชบุรี ให้ช่วยจัดการจับตัวหลวงสิทธิเทพการ มีใจความในโทรเลขได้กล่าวโดยย่อว่า นางแพ ได้เป็นโจทก์กล่าวหาว่าหลวงสิทธิฯ ใช้คนให้ไปฆ่าคนตายอีก กรมตำรวจฯจึงได้สั่งให้ พ.ต.ท. พระรามอินทรา ผู้บังคับการตำรวจภูธรภาคกลาง จัดการจับกุมตัวหลวงสิทธิฯแต่เวลานั้น เพราะพระรามอินทราเป็นผู้ที่ทราบเค้าเรื่องอยู่บ้าง เมื่อตำรวจฯไปแจ้งเหตุให้หลวงสิทธิฯ ทราบแล้ว หลวงสิทธิฯ พร้อมด้วยพระยาวินัยสุนทร กับนายเอดกิบสัน ทนายของหลวงสิทธิฯ ได้พากันไปหา พ.ต.อ. พระยาอนุสรธุระการ รองอธิบดีกรมตำรวจฯ เพื่อขอทราบเหตุผล แต่ก็คงยังไม่ทราบละเอียด เพราะทางราชการก็ได้รับโทรเลขย่อเหมือนกัน เป็นอันว่ากรมตำรวจฯได้กักตัวหลวงสิทธิฯไว้ และสั่งให้ ร.ต.ท. เยือน ตำรวจสันติบาล คุมตัวหลวงสิทธิฯ ไปส่งจังหวัดราชบุรี เพื่อดำเนิรคดีต่อไป แต่เมื่อตอนบ่ายวานนี้แล้ว

จัดการตั้งโรงต้มฝิ่นเพื่อแข่งขันกับรัฐบาล ตำรวจเข้าค้นจนได้ของกลางและจำเลย

ร.ต.อ. หลวงอภิบาลเชคค์ นคร ร.ต.อ. หลวงโชติชนาภิบาล ร.ต.ท. ขุนพิชัยมณตรี กับนายสิบพลตำรวจอีก ๓ นาย ได้ร่วมมือกันไปค้นบ้านนายกีด แซ่ตั้ง จีนและที่ตำบลหลังโรงภาพยนตร์แก๊ปปิตอล (วิมานเนาวรัตน์เก่า) ท้องที่สถานีตำรวจป้อมปราบ เมื่อวันที่ ๑๙ เดือนนี้ เวลา ๒๓ น. โดยสืบได้ความว่าที่บ้านนายกีดต้มฝิ่นเถื่อนจำหน่าย

เมื่อไปถึงบ้านนายกีดได้พบนายก๊อน แซ่ลิ้ม นายฟอง แซ่ห่อ กำลังต้มเคี่ยวฝิ่นอยู่ จึงต้องเข้าจับตัวคนทั้งสองแล้วจับนายกีดเจ้าของบ้านพร้อมด้วยเครื่องอุปกรณ์ต้มฝิ่น และเครื่องสูบฝิ่นและเนื้อฝิ่นอีก ๒๓ ตำลึง ๒ หุน นำตัวไปไต่สวนยังสถานีตำรวจสำราญราษฎร์จัดการต่อไป

ความพร้อมเพรียงของประชาชนชาวสยามส่วนหนึ่งตามชนบท

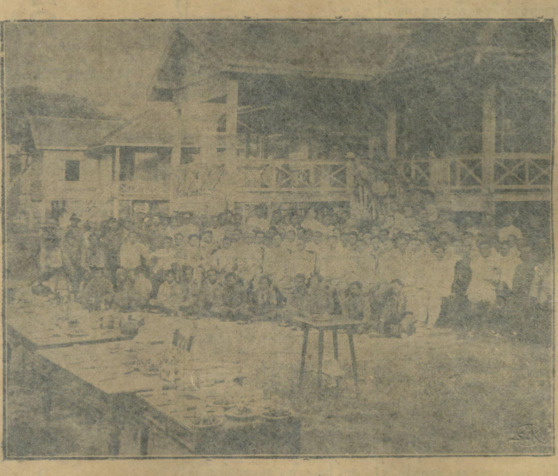

ข้าราชการ, พ่อค้า, นักเรียนลูกเสือ และราษฎร ในท้องที่อำเภอระโนด จังหวัดสงขลา พร้อมใจกันจัดให้มีงานรื่นเริงต้อนรับกรมการอำเภอคนใหม่ ตามข่าวที่ได้นำลงในศรีกรุงฉะบับวานนี้

ข่าวเบ็ดเตล็ด

หัวเรื่อง ในเรื่อง เบิดสนามมวย หลวงไชย ที่ลง ในศรีกรุง ฉะบับวานนี้ ว่า "เบิดวันอังคารที่ ๒๗" ขอแก้เปนวันอังคาร ที่ ๒๕ เดือนนี้

มีข่าว จาก ส.ป.ร. อเมริกา ว่า สภาซี่เนตได้ประชุม ลงมติ ยอมให้ประเทศฟิลลิปปินส์ เปนเอกราชได้ โดยสมบูรณ์ภายในเวลา ๑๐ ถึง ๑๓ ปี

เจ้าภาพศพขุนวิจารณ์นันทศาสตร (กำปั่นสังข์ศิลปเวช) จะได้จัดการปลงศพกำหนดวันที่ ๓ กุมภาพันธ์ พ.ศ. นี้ เวลา ๑๗ น. ณปร่ำเชิงบรม บรรพต วัดสระเกษ

สมเด็จพระเจ้าพี่นางเธอ เจ้าฟ้ากรมขุนอู่ทองเขตต์ขัตยนารี ซึ่งขณะนี้ประทับอยู่ที่บันดงนั้น ประชวรพระโรคไส้ตันอักเสบ ซึ่งจำจะต้องเสด็จประทับแรมโรงพยาบาล เพื่อทำการผ่าตัด

สมเด็จพระสังฆราชเจ้า มีรับสั่งให้เจ้าหน้าที่ ห้ามปราม พระภิกษุสามเณรบางรูปที่ไปเที่ยวเตร่ ในงานรื่นเริงแซกแซงคฤหัสถ์ชายหญิง ถ้าปรากฏว่าฝ่าฝืนจักต้องถูกทำทัณฑกรรม

เมื่อวันที่ ๑๐ เดือนที่แล้ว ซึ่งเปนวันพระราชทานรัฐธรรมนูญแห่งสยาม นักเรียนไทยในฟิลลิปปินส์ได้พากันชุมนุมฟังเหตุการณ์ทางวิทยุ แต่เปนที่น่าเสียใจที่ฟังไม่ได้ชัด เพราะอากาศไม่ปกติ

นายเปลี่ยนเกตุบุญ ซึ่งต้องหาว่าเปนคอมมิวนิสต์หนุ่มสยาม ได้ถูกตำรวจนำตัว ฟ้องศาลโปริสภาที่ ๓ เมื่อวันที่ ๑๙ เดือนนี้ จำเลยปฏิเสธ โจทก์นำพะยานสืบ ๒ ปาก ศาลเห็นว่าคดีมีมูลจึงสั่งให้นำจำเลยฟ้องยังศาลสูงต่อไป

ทราบว่า รัฐมนตรีว่าการกระทรวงพระคลังฯ ได้ส่งจดหมายเวียนถึงกระทรวงทบวงการทุกแห่ง ห้ามมิให้นำยานพาหนะ ของหลวง ไปใช้เปนการส่วนตัว ทั้งนี้เพื่อประหยัดรายจ่าย ของรัฐบาล

วันนี้ (ที่ ๒๓) เวลา ๒๐.๓๐ น. สโมสรแห่งสมาคมคณราษฎร จะเบิดการเต้นรำ เพื่อเก็บเงินบำรุงคนอนาถา ผู้ที่ปรารถนาจะขึ้นไปบนสถานที่เต้นรำจะต้องเสียค่าผ่านประตู สำหรับชายคนละ ๒ บาท หญิงคนละ ๕๐ สตางค์

อธิบดีกรมตำรวจ มีคำสั่ง ตั้งกรรมการประจำสนามมวยสถานสนุกขนบุรี รวม ๕ นาย คือ ท.ต.ต. หลวงชาญสมรรคกิจ ประธาน ร.ต.ท. ประสงค์ปตังคะมาน ร.ต.ท. ทองสุขสกุลพร ร.ต.ต. เทียบ สุทธิมณฑล ร.ต.ต. มุ้ย จันทร์ล้ำเลิศเปนกรรมการ

ทราบว่า มีผู้ริเริ่มจัดตั้งสมาคม โดยให้ชื่อว่า "สมาคมลีลาสสมัคร" โดยมีวัตถุประสงค์ จะบำรุงวิชชาการเต้นรำให้เจริญรอยตามอย่างต่างประเทศ สถานที่นัยว่า จะตั้งที่สถานเซลเลคเชิงสะพานพระพุทธยอดฟ้า คณกรรมการ เปนเจ้านายและผู้เชี่ยวชาญ ในการนี้เปนส่วนมาก

ทางราชการต้องการ รับผู้สมัคเปนครูโรงเรียนประชาบาล ประจำตามตำบลที่ได้ประกาศใช้พระราชบัญญัติประถมศึกษา ผู้ใดต้องการเปนครูจงยื่นใบสมัครพร้อมทั้งใบสุทธิหรือประกาศนียบัตร แสดงหลักฐานที่ศาลาว่าการ มหาดไทย ตั้งแต่วันที่ ๒๓ ถึงวันที่ ๒๙ เดือนนี้เปนหมดเขตต์ และกำหนดคัดเลือกวันที่ ๓๑ เดือนนี้เวลา ๑๓ น.

นางสาวศรีพัสดิ์อินทรวุฒิ และนางสาวแจ่มจันทร์ ไชยนิจพันธุ์ ซึ่งสำเร็จจากการศึกษาวิชชาพยาบาล และผดุงครรภ์ ในมหาวิทยาลัยประเทศฟิลลิปปินส์ กำลังเดินทางกลับสยาม กำหนดถึงราวปลายเดือนนี้

นายพื้น ทองทองเจือ นักเรียนทุนพระบาทสมเด็จพระเจ้าอยู่หัว ที่ไปศึกษาวิชชาอยู่ณประเทศอังกฤษได้เดินทางไปศึกษาวิชชาวิศวกรรมศาสตร์ ในมหาวิทยาลัยฟิลลิปปินส์ ได้ถึงเมืองมนิลา ตั้งแต่เมื่อวันที่ ๓ เดือนนี้แล้ว

แกปปิตอลเธียเตอร์

วันเสาร์ที่ ๒๓ ถึงจันทร์ที่ ๒๕ มกราคม พ.ศ. ๒๔๗๕

สามดารา ช่วยกัน

"ไว้ลายตำรวจ"

DISORDERLY CONDUCT

— คือ —

เอล เบรนเดล

สเปนเซอร์เทรซี่

แซลลี่ไอเล่อร์

เปนเรื่องแสดง ความสามารถของตำรวจอเมริกัน เก่งกล้าในหน้าที่ แสดงความกำกั้นของลูกสาวนายตำรวจที่ประเปรียวเปรี้ยวสิ้นดี แสดงการทำลายซ่องผู้ร้าย ต่อสู้กันอย่างฉกาจฉกรรจ์

โปรแกรมต่อไปวันอังคารที่ ๒๕ ฉายสองเรื่องซ้อน!

นายแลนางมาทินญอนสัน ในภาพยนตร์สัตว์ เรื่อง "เที่ยวป่า" — กับ — "ทหารตัวกลั่น" เบอต วีเลอร์ กับ รอเบอตวูลซี่ย์

กิ๊บซัน

เปนห้าง ทำไม้กอล์ฟ มีชื่อเสียง มีตัวอย่างการทำหัวไม้และหัวเหล็กแสดง ตั้งต้นจากของธรรมดา จนสำเร็จ เชิญชมได้ที่

ปริ๊นเซส

ตึกนายเลิศ โทรศัพท์ ๕๓๗๐

ไม้ทำสำเร็จมีจำหน่าย

ทุกชนิด

คดีของชาวประโมงในจังหวัดสมุทฯ

ฝ่ายหนึ่งจับปลาในโป๊ะของอีกฝ่ายหนึ่ง ทั้งสองศาลพิพากษาว่าจำเลยไม่มีผิด

เพราะเจ้าของโป๊ะยังไม่มีกรรมสิทธิ์ครอบครองทรัพย์ได้แน่นอน ชาวประโมงที่ทำโป๊ะในจังหวัดสมุทรสงครามจึงต่างพากันวิตก

มีคดีเรื่องหนึ่งปรากฏตามคำพิพากษาของศาลอุทธรณ์กรุงเทพฯ ในสำนวนคดีดำที่ ๓๐๐๗/๗๔ คดีแดงที่ ๙๕/๗๕ ลงวันที่ ๒๕ พฤษภาคม พ.ศ.นี้ ระหว่างพนักงานอัยยการ โจทก์ นายกุ้ยกับพวก จำเลย โดยจำเลยต้องหาว่าสมคบกันมีอาวุธปืนเข้าลักจับปลาในโป๊ะของนายเฮงกุ้ยไปประมาณ ๑๐ หลัว ราคา ๓๐ บาท นายบุ่นกี่และพวกเจ้าทรัพย์จะจับจำเลยๆ ได้ใช้อาวุธปืนจะยิงพวกเจ้าทรัพย์ เพื่อขัดขวางการจับกุมและเพื่อสะดวกในการลักทรัพย์ เหตุเกิดเมื่อวันที่ ๒ กุมภาพันธุ์ พ.ศ. ๒๔๗๕ เวลากลางวัน ที่ทะเลตำบลบางขุนไชย จังหวัดสมุทรสงคราม จำเลยทุกคนปฏิเสธตลอดข้อหา ศาลจังหวัดสมุทรสงครามพิจารณาแล้ว ได้ความว่าพวกจำเลยได้กระทำการจับปลาในโป๊ะของนายเฮงกุ้ยและใช้อาวุธปืนจริงดังข้อหา แต่จะถือว่านายเฮงกุ้ยมีกรรมสิทธิ์ในโป๊ะเกิดเหตุนี้ไม่ได้ เพราะนายจุ้ยเซี๊ยะผู้ใหญ่เปนพะยานเบิกความว่า ปลาที่เข้าอยู่ในโป๊ะชะนิดเกิดเหตุนี้จะออกก็ออกได้ทุกขณะ แต่ตามธรรมดามักวนเวียนอยู่ในโป๊ะ เมื่อถึงเวลาจับไม่จับปลาก็ออกไปหมด นายเฮงกุ้ยยังไม่มีความยึดถือกรรมสิทธิ์ครอบครองทรัพย์ได้แน่นอนตามหลักกฎหมาย เรื่องกรรมสิทธิ์ (ฎีกาที่ ๑๒๗๒/๒๔๗๓) ความผิดของจำเลยจึงเปนแต่เพียงละเมิดสิทธิ์ในทางแพ่งเท่านั้น จึงพิพากษายกฟ้องโจทก์ ปล่อยจำเลยไป โจทก์อุทธรณ์ ศาลอุทธรณ์พิพากษายืนตามศาลเดิม เวลานี้ยังอยู่ในระหว่างฎีกา

คดีนี้เปนคดีที่ชาวประโมงทำโป๊ะกำลังเอาใจใส่กันอยู่มาก และได้พากันวิตกกล่าวคำปรารภเปนทำนองร้องทุกข์มายังเราว่า ถ้าจะพูดกันถึงเรื่องการทำมาหาเลี้ยงชีพแล้ว น่าจะเห็นว่าชาวประโมงที่ทำโป๊ะอยู่ในเกณฑ์จำพวกที่หากินอย่างลำบากตรากตรำมากที่สุด เพราะต้องใช้กำลังกายลากเข็นไม้เสาบรรทุกเรือออกไปปักทำเปนวงโป๊ะถึงกลางทะเล และโป๊ะหนึ่งกว่าจะลงทุนสำเร็จก็สิ้นเงินนับจำนวนตั้งแต่ ๓,๐๐๐ บาทขึ้นไปจนถึง ๑๐,๐๐๐ บาท ตามขนาดของโป๊ะน้ำตื้นและลึก และก่อนที่พวกโป๊ะจะเริ่มปักเสาไม้ทำเปนวงโป๊ะขึ้นตรงที่ใดก็ต้องได้รับอนุญาตจากเจ้าพนักงาน โดยต้องเสียค่าที่ๆ ปักโป๊ะให้กับรัฐบาลฉะเพาะโป๊ะวงหนึ่งปีหนึ่งถึง ๒๐๐ บาท ส่วนค่าอวนสำหรับล้อมจับปลาในโป๊ะนั้นยังต้องเสียอีกต่างหาก ครั้นถึงเวลาต่างคนต่างไปจับปลาในโป๊ะของตน เมื่อใครแลเห็นเรือโป๊ะของคนอื่นยังไม่ไปถึง ก็เลยถือโอกาสจับปลาในโป๊ะของวงอื่นเสียก่อน ส่วนเจ้าของโป๊ะที่มีอาชีพในทางสุจริตรู้สึกเดือดร้อนมาก เพราะไม่ทราบว่าจะได้รับความคุ้มครองอย่างไรจึงจะเปนการปลอดภัย จึงน่าที่ทางราชการจะดำริจัดการป้องกันให้บ้างตามควร

งดประชุมสภาราษฎร

เนื่องด้วยคณะรัฐมนตรีมีกิจการที่จะต้องกระทำโดยด่วนอยู่มาก จึงงดการประชุมสภาผู้แทนราษฎรประจำวันศุกร์ที่ ๒๐ เดือนนี้.

ต้องการ

—๑—

ผู้แสดงภาพยนตร์พูดได้

ภาพยนตร์เสียงศรีกรุงจะสร้างภาพยนตร์พูดได้ชะนิดพิเศษเยี่ยมเรื่องหนึ่ง ต้องการผู้แสดงภาพยนตร์ทั้งสุภาพบุรุษและสตรีมากด้วยกัน ท่านผู้ใดมีความประสงค์จะเข้าแสดงภาพยนตร์พูดได้เรื่องนี้ ขอให้ไปพบกับผู้อำนวยการภาพยนตร์เสียงศรีกรุง ณ ที่ทำการภาพยนตร์เสียงศรีกรุง ตำบลสะพานขาว จังหวัดพระนคร ระหว่างเวลา ๑๗ น. ถึง ๑๙ น. ได้ทุกวัน

ยาสะเตินส (แชค)

แก้ปวดศีร์ษะ

ถ้าท่านปวดศีร์ษะเสมอ กิจการของท่านที่ทำจะให้ดีไม่ได้ ท่านไม่ควรทรมานอยู่โดยไม่จำเปน

ยาสะเตินส (แช็ค) นี้ จะกำจัดอาการปวดศีร์ษะให้หลุดหาย เปนยามีชื่อเสียงมากว่า ๓๐ ปีแล้ว ในการแก้ปวดศีร์ษะ, โรคเส้นประสาท และบำบัดอาการเจ็บปวดทั่วไป รับประทานก็ง่าย สรรพคุณก็เห็นทันตา จงเชื่อแน่เถิดและรีบหายาสะเตินส์ (แช็ค) นี้ไว้ ปวดศีร์ษะเวลาใดรีบใช้ทันที มีขายตามห้างขายยาทั่วไป

ยาสะเตินส โทนิค

เปนยาธาตุสำหรับผู้มีอายุ ผู้มีกำลังน้อยผอมซูบซีด เด็กเล็กๆ และผู้ที่ฟื้นจากการเจ็บป่วย

ยาสะเตินส โทนิค มีสรรพคุณปรากฏมาแล้วหลายปีในการรักษาโรคทั่วไป โรคเส้นประสาทพิการ, โรคโลหิตจาง, เบื่ออาหาร, นอนไม่หลับ หรือโรคเกี่ยวแก่โลหิตไม่ปรกติ เปนยาบำรุงกำลัง รับประทานง่าย มีขายที่ห้างเยาวราช แลห้างขายยาและร้านขายสุราต่างประเทศทั่วไป

แม้ท่านมีหนังสือข่าวรายวันอ่านแล้ว ท่านควรจะมีหนังสือ ไทยเขษม รวมข่าว ออกทุกวันเสาร์ สำหรับเก็บข่าวนั้นไว้ด้วย

น้ำมันเวกฟีลด์
สำหรับโรงสีข้าว

น้ำมันเวกฟีลด์ ไหลตลอดไปทั่ว ส่วนของเครื่องยนต์ทุกชิ้นที่เดิน ซึ่งแปลว่าเครื่องจะไม่เสียกำลังเลยแม้แต่น้อยและการสึกหรอก็ลดน้อยลงจนไม่มีเลย

ผสม โดย ทาง วิทยาศาสตร์

เพื่อให้เครื่องยนต์ของท่านมี กำลังมากขึ้น

เวกฟีลด์ WAKEFIELD Castrol MOTOR OIL เวกฟีลด์

บริษัท บาโรเบรานด์ จำกัด

ธาตุ ไม่ ย่อย ควร ใช้ ซานาโตเยน

ถ้าท่านรู้สึกว่าท้องขึ้นหรือท้องเฟ้อ และอาหารไม่ย่อย จงเริ่มใช้ซานาโตเยนทันที ซานาโตเยนจะช่วยทำให้ธาตุของท่านแข็งแรงขึ้น และช่วยย่อยอาหาร จะกระทำให้ท่านมีอนามัยและกำลังแข็งแรงขึ้นทันที

แพทย์ประกาศนียบัตรชาวยุโรปผู้มีชื่อรับรองว่าซานาโตเยนเปนยาแก้โรคอ่อนเพลีย และกระเพาะอาหารย่อยไม่ได้ดี

นายมาโมลด์อาดีคานรับรองว่า "เมื่อใช้ซานาโตเย็นแล้ว รับประทานได้ขึ้นอีกตั้งครึ่งตัว ดีกว่าใช้ยาอื่นตั้งพันชนาน" จงทดลองซื้อซานาโตเยนแต่วันนี้ใช้ดูสัก ๓ ขวด จะเห็นสรรพคุณ

SANATOGEN

มีขายตามห้างขายยา และห้างร้านทั่วไป

"หนู" ร้องไห้ทำไมจ๊ะ?

แม่เขาจะให้หนูกินน้ำมันตับปลา เพราะหนูผอมและเป็นหวัดเสมอ และหนูเกลียดน้ำมันตับปลา เลี่ยนติดคอ และเหม็นคาว

ทำไมหนูไม่บอกแม่เขาซื้อ เฮโคมอลต์ เล่า ของฉันก็มีอร่อยชวนกินมากเทียวหนู ดักกินได้คล้ายกับน้ำตาล

น้ำมันตับปลามีธาตุวิตามินเจือปนอยู่ซึ่งเป็นธาตุที่ทำให้เกิดกำลังและความเจริญของกะดูก ทำความสมบูรณ์ให้แก่ผู้ที่มีร่างกายผอมและเด็กๆ เติบโตได้เร็ว แต่น้ำมันตับปลามีกลิ่นเหม็นคาว ถึงแม้จะฝืนให้เด็กรับประทานก็หาได้รับผลแห่งความบำรุงที่เด็กต้องถูกบังคับเช่นนั้นเลย

เยโคมอลต์ ลักษณะเป็นเกล็ด มีรสอร่อยชวนรับประทาน ซึ่งปรุงจากน้ำมันตับปลานอร์วีเยียนอย่างบริสุทธิ์ ผสมกับมอลต์แอกซ์แตรกของ วันเดอร์ ที่มีชื่อเสียง

เยโคมอลต์
น้ำมันตับปลาผสมแป้งมอลต์
ลักษณะเป็นเกล็ดชวนให้รับประทาน
JECOMALT

ห้างบี.กริมแอนโก เอเยนต์จำหน่าย

สนามศิลป์

บำบัดโรค
แสบคอ, ค่อมเสียง
อักเสบ และ กันเชื้อ
งอกในคอได้
อย่างวิเศษ
คือ ยาเป็บซ์อย่างเดียว

เวลาแรกที่ท่านรู้สึกเสียงแหบหรือแสบบวมในลำคอ จงรีบรับประทานยาเป็บซ์ทันที ยาเป็บซ์สามารถบำบัดได้โดยรวดเร็ว

ยาเป็บซ์ทุกๆเม็ดมีโอหะชาวหุ้ม ในขณะเมื่อยาเป็บซ์ละลายในปาก ตัวยาอันมีค่าจะทำลายเชื้อโรคที่เกี่ยวกับหลอดคอ ยาเป็บซ์ไม่ทำอันตรายให้แก่หลอดลม สามารถกันเชื้อโรคไม่ให้เข้าไปในปอด

จงใช้ยาเป็บซ์รักษาโรคไอ หวัด หนาวสท้านฯลฯ มีขายตามร้านขายยาทั่วไป ราคาอันละ ๑.๐๐ บาท

เป๊บซ์
Peps : Peps

ประมวลเหตุการณ์จีนกับญี่ปุ่น ซึ่งอาจเปนชะนวนสงครามโลก

โดย เจริญ พิทักษ์ยนตร์

(ต่อจากศรีกรุงฉะบับวานนี้)

"ถ้าเราจะกล่าวถึงอานุภาพแห่งกองทัพเรืออเมริกันแล้ว เราญี่ปุ่นไม่มีความหวาดหวั่นเกรงขามแม้แต่น้อย เชื่อมั่นขวัญดีในความเชี่ยวชาญและสามารถอย่างยอดเยี่ยมของกองทัพเรือญี่ปุ่นว่าจะต้านทานต่อสู้กับอเมริกาได้อย่างง่ายดายที่สุด ส่วนอาวุธยุทธภัณฑ์ที่จะต้องนำมาใช้ในเวลาศึกสงครามแล้ว เราญี่ปุ่นก็ไม่กลัวเพราะเรามีทรัพย์เพียงพอที่จะจัดหาซื้อมาใช้ไว้ในคราวเมื่อต้องการ บางทีในเวลายุทธสงครามการติดต่อระหว่างประเทศต่อประเทศนั้น จะชงักติดตอนลงโดยข้าศึกย่อมรบกวนและขัดขวางการดำเนิรแห่งการยุทธเสมอ เพื่อมิให้อีกฝ่ายหนึ่งได้รับและส่งข่าวสารกันได้เลย แต่ในเรื่องนี้เราก็ไม่มีความวิตกอีกด้วยเช่นกัน เราสามารถดำเนิรการเรื่องนี้ เวลาที่อยู่ในยุทธภูมิอย่างราบรื่น ประเทศญี่ปุ่นในเวลาปัจจุบันนี้มีความเจริญรุ่งเรืองทัดเทียมเท่ากับอารยะประเทศทั้งหลายแล้ว โดยมีการจัดตั้งโรงงานทำสรรพสินค้าต่าง ๆ ด้วยเครื่องจักร์ได้เองอย่างล้นหลามเหลือเพื่อภายในประเทศ เมื่อศึกสงครามก่อเกิดขึ้นเมื่อใด โรงงานทั้งหลายเหล่านี้ก็เปนมหากำลังแห่งกองทัพได้อย่างดีเยี่ยมนั้นเอง สำหรับมหาประเทศทั้งหลายญี่ปุ่นไม่มีความบาดหมางข้องแวะใด ๆ ด้วยเลย เว้นแต่อเมริกากับจีนเท่านั้น ซึ่งในอดีตและปัจจุบันนี้พยายามนักหนาที่จะเปนมหาศัตรูอย่างร้ายกาจของประเทศญี่ปุ่น นอกจากสองประเทศนี้แล้ว เราญี่ปุ่นไม่ต้องสะดุดสะดองหรือวิตกในทางรัฐประศาสน์โนบายอะไรให้ไกลนัก ชาวญี่ปุ่นทั้งหลายจะช่วยกันรักษาเชื่อมความสงบและสันติสุขภายในประเทศไว้ให้เรียบร้อยเสมอ

"เราต้องการและกระหายที่จะยึดดินแดนภูมิประเทศ ซึ่งอยู่ใกล้มหาสมุทร์แปซิฟิค ซึ่งเรากะหายใคร่จะได้ภูมิประเทศนี้ เพราะเปนภูมิลำเนาอย่างดีเยี่ยมในการที่จะปลูกฝังรกรากแห่งการเพาะปลูกและกสิกรรมทั่วไป ใช่แต่เท่านั้น เมื่อเราได้มาแล้วย่อมเปนเสมือนหนึ่งหาที่ฝากฝังพลเมืองญี่ปุ่นให้มีที่อยู่อย่างกว้างขวางสมบูรณ์อีกด้วย

"ความหวังของญี่ปุ่นในดินแดนจีน ซึ่งเปนประเทศอันกว้างใหญ่ไพศาล ที่มีโภคทรัพย์สมบูรณ์คับคั่ง ดังนั้นเราจึงต้องการอยากได้ไว้อย่างหนัก เพื่อช่วยส่งเสริมทางกสิกรรมและอุตสาหะกรรมของประเทศญี่ปุ่นให้วัฒนาถาวรยิ่งๆ ขึ้น โดยไม่ต้องเกรงการนินทาของใครหรือภยันตรายใดๆ ทั้งสิ้น เราก็จะมิได้มีความย่อท้อแม้แต่น้อย"

ความรู้สึกของจีน

ในปลายศัตวรรษที่ ๒๔ ตลอดมาจนกระทั่งศัตวรรษที่ ๒๕ แห่งพุทธศาสนา จีนได้รับความบอบช้ำมาก เริ่มต้นด้วยสงครามฝิ่น เรื่อยมาจนกระทั่งเกิดมีมหาประเทศขึ้นแทบชานบันไดเรือน จีนได้เสียเขตต์แดนให้แก่ต่างประเทศหลายต่อหลายแห่ง ญี่ปุ่นนั้นได้เขตต์แดนของจีนไว้มากกว่าประเทศอื่นๆ ความทะยานใจของญี่ปุ่นมีอยู่สูงเพียงใด ผู้อ่านได้ผ่านมาหยกๆ เมื่อตะกี้คงจำได้ดี ญี่ปุ่นหาเหตุไปรุกรานจีนต่างๆ นาๆ เพื่อก่อให้เปนเรื่องใหญ่ และจะได้ดินแดนจีนเปนค่าปรับไหมอย่างที่เคยได้มาแล้ว จีนเองก็เปนธรรมดาที่จะต้องเคารพต่อเสรีภาพของตัวเอง เมื่อชาติอื่นข้ามาวางโตอยู่ในบ้านของตน ก็ย่อมรู้สึกขมขื่นไม่พอใจ ทนไม่ไหวก็ตอบแทนไปบ้าง แต่ก็จีนจะทำอะไรแก่ญี่ปุ่นได้ ก็เมื่อจีนเอง ยังมีหนอนบ่อนไส้เปนต้น การไม่รวมกำลังเปนน้ำหนึ่งใจเดียว การคิดเห็นแก่ตัวอย่างน่าเกลียดของผู้มีอำนาจทางทหาร, และในตอนหลังมหายุทธสงครามก็เกิดมีคอมมูนิสต์เปนโรคเรื้อรังมาแซกแซงอยู่ด้วย ประกอบกับการยุทธศาตสร์และยุทธภัณฑ์ของจีนยังไม่สมแก่กาลสมัย จีนก็มีวิธีเดียวที่จะกระทำตอบแทนแก่ญี่ปุ่น คือ การบอยค็อตสินค้าญี่ปุ่น ซึ่งเวลานี้ญี่ปุ่นตะโกนโหวกๆ อยู่ในสันนิบาตชาติขอให้จัดการระงับการบอยค็อตสินค้าเสียที

ใครจะช่วยฉันบ้าง

จีนอดรนทนยอมให้ญี่ปุ่นข่มเหงเอาตามอำเภอใจมานานนักหนาแล้ว ยอมทนเพราะยังไม่สามารถพอที่จะไปสู้รบปรบมือกับญี่ปุ่น—รอคอยไป—คอยไป จนกระทั่งเสียแมนจูเรียไปอีกชิ้นเบ้อเร่อ ปล่อยให้ญี่ปุ่นมีอำนาจเต็มที่ในแมนจูเรีย ถึงแก่ประกาศสถาปนาแมนจูเรียเปนประเทศประชาธิปตัย เปลี่ยนเสียใหม่ว่าแมนจูกัว ตั้งประธานาธิบดีเสร็จ ตั้งแล้วหาใครรับรองประเทศแมนจูกัวไม่ได้ รัสเซียประเทศเดียวที่ช่วยรับรอง แต่ความมุ่งหมายของรัสเซียที่ช่วยรับรองนี้ จะเปนอย่างไร ข้าพเจ้าจะยังไม่กล่าวในที่นี้ก่อน

จีนเสียแมนจูเรียไปครั้งนี้ ก็เท่ากับญี่ปุ่นได้ตีประตูด้านนอกของจีนเข้ามาได้แล้ว ญี่ปุ่นก็ยังพยายามหาโอกาสตีให้เข้ามาถึงประตูชั้นในอีก เกิดคัดค้างกันด้วยเรื่อง "ปัญหาชันไฮกวัน" ญี่ปุ่นเถียงว่า ชันไฮกวันเปนเขตต์แดนของแมนจูกัว จีนไม่ยอมอ้างว่าเปนเขตต์ของจีน ในที่สุดก็เกิดปะทะกันเรื่อยมา จนกระทั่งเราได้ทราบข่าวชันไฮกวันหลังที่สุดดังได้กล่าวมาแล้วข้างต้นฯ

เห็นใจอยู่เหมือนกัน

ใช่ว่ามหาประเทศจะพากันไม่เห็นอกเห็นใจจีนก็หามิได้ มหาประเทศเหล่านั้นรู้สึกสดใจอยู่เหมือนกัน สันนิบาตชาติจึงได้ตั้งคณกรรมการสอบสวนเหตุการณ์แมนจูเรีย โดยให้ลิตตันเปนหัวหน้า ลิตตันกับพวกได้ทำรายงานเสนอสันนิบาตชาติหลังการสอบสวนแล้ว ความในรายงานนั้นพอใจจีน แต่แน่นอนไม่พอใจญี่ปุ่น หาว่าลิตตันรายงานเข้าข้างจีนมาก ญี่ปุ่นจึงยังไม่ยอมรับความตกลงในรายงานลิตตัน

(มีต่อหน้า ๓๕)

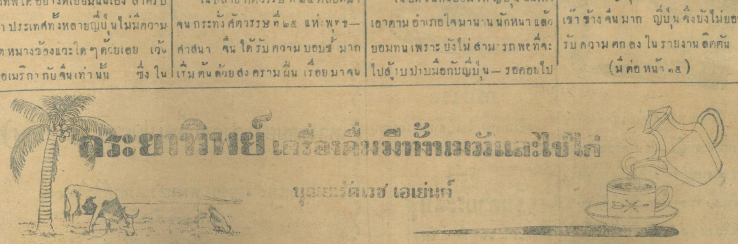

เวลาดึงแผ่นยาง คอยฟังเสียงอากาศเข้ากระบ๋องเปนเช่นนั้นแล้วฝากระบ๋องจะเปิดง่าย เครเวนเอและเครเวนเพลน บรรจุกระบ๋องทรงแวดชนิดใหม่.

เครเวนเอ กะบ๋องแดง

สด อยู่ เสมอ

บุหรี่ เครเวน เอ สด อยู่ เสมอ ไม่ว่า ท่าน จะ ซื้อ สูบ เมื่อไร ไม่มี บุหรี่ ชะนิด ใด จะ ให้ ความ พอ ใจ แก่ ท่าน โดย ทันที เหมือน บุหรี่ เครเวน เอ กันก๊อก และ กันเปล่า ได้ ทำ จาก โรง งาน อาคาเซีย ใน ลอน ดอน ประเทศ อังกฤษ ซึ่ง เปน ที่ ทำ บุหรี่ เวอร์ยิเนียร์ ที่ดี ที่สุด

เครเวนเพลน
กระ บ๋อง เขียว

บุหรี่ เครเวน เพลน กันเปล่า ทำวิธี เดียว และ ขาย ราคา เดียวกัน กับ บุหรี่ เครเวน เอ

ทำขึ้น สำหรับ ท่าน ที่ ชอบ รส และ คุณ สมบัติ ของ บุหรี่ เครเวน เอ แต่ ชอบ กันเปล่า มาก กว่า กันก๊อก

ทำพเศษเพื่อกันไม่ให้แสบคอ

CRAVEN "A"

Made in LONDON Eng. by Carreras Ltd. 144 Years' Reputation for Quality

ร่างเจ้าหล่อนงามน่ารัก

ร่างเจ้าหล่อนนั้น งามน่ารักนัก แต่ผิวกายของเจ้าหล่อนตรงกันข้าม.... น่าเกลียด!

ถ้าจะทำตามคำแนะนำของผู้ชำนาญทางบำรุงผิวกายสักเล็กน้อยแล้ว เจ้าหล่อนจะงามขึ้นอีกหาน้อยไม่ ผู้ชำนาญกว่า ๒๐,๐๐๐ คนแนะนำว่า ให้ใช้สบู่หอมปาโมลีฟถูตัววันละ ๒ ครั้ง ตามวิธีนี้คือ ใช้ฟองสบู่ที่ค่นๆ ถูตามผิวกายให้ซาบซึ้มจนฟองสบู่แห้งแล้วจึงล้างให้สะอาด ทำอย่างนี้เสมอ ผิวกายของท่านจะถึงเปล่งปลั่งและงามน่าชม

PALMOLIVE SOAP

KEEP THAT SCHOOLGIRL COMPLEXION XPOS-32

พื้นเปนส่วนสำคัญแห่งร่างกาย ฉะนั้นท่านหญิง — ชาย ควรบำรุงให้สอาดเสมอ อะไร? ไม่ดียิ่งกว่าสโนไว้ท์ ทั้งราคาก็ถูกและมีจำหน่ายทั่วไป หรือสั่งได้ที่ หลิมฮ้วยฮะ ข้างวัดจักรวรรดิกับที่ร้านศุขพิศาล(บางลำภู)

กรีบ เวล

สีดำ เกลี้ยง, ไหม, ด้ายมันและแบบถัก, แบบปัก, แบบลูกไม้ มีพร้อม

เชิญที่

จินดาประดิษฐ

๓๐ — ๓๒ ตึกทิพัมพร

บางรัก พระนคร

BANGKOK DISPENSARY

ยาธาตุน้ำแดง

มีคุณประกอบธาตุได้บริบูรณ์ และเจริญอาหาร แก้ปวดท้อง เนื่องจากธาตุพิการ และกระเพาะอาหารเปนพิษ กับแก้เลือดแน่นจุกเพื่อเลือดลมพิการเดิรไม่สดวก แก้ท้องเฟ้ออืด เรอเหม็นเปรี้ยว กับมีประโยชน์สำหรับโรคบิด และเด็กเปนตาลขะโมย รับประทานครั้งละ ๑ ช้อนโต๊ะ เด็กครึ่ง ผู้ใหญ่ วันละ ๓ ครั้ง

ห้างขายยาบางกอกดิสเปนซารี (ตราช้าง)

ประตูสามยอด พระนคร โทรศัพท์ ๙๖๑

ช่างจัง บรพาภิรมย์

ปาฐกถาว่าด้วยวิธีการอบรมเด็ก

โดย "เจ้าพระยาธรรมศักดิ์มนตรี"

(ต่อจากศรีกรุงฉะบับวานนี้)

ก็ถ้าหากความนิยมอย่างเจ้าชู้ประตูดินยังมีอยู่ ทำไมมรรยาทอย่างที่ว่าแล้วจะคงขึ้นแพร่หลายได้ เพราะความนิยมทั้ง ๒ ฝ่ายนั้น เปนปฏิปักษ์ต่อกัน ข้าพเจ้าได้ทราบเรื่องเหลวไหลของนักเรียนก็สะดุดใจ ใคร่จะทำลายความนิยมในทางเลวทรามนี้เสีย และปลูกความนิยมให้เปนไปในทางดีงาม

เมื่อเรียกประชุมพนักงานตรวจแขวงในวันรุ่งขึ้นจากวันเกิดเรื่อง ข้าพเจ้าได้บอกแก่ผู้ตรวจแขวงขอให้ไปประชุมครูใหญ่ในแขวงของตนๆ แนะให้ครูทุกคนเข้าใจความประสงค์ และไปพูดตักเตือนนักเรียนตามนโยบายของเรา คือ ให้ครูพูดแก่ลูกเสือและนักเรียนทั้งหลายว่า ถ้าใครอยากทำอาการกิริยาเช่นเจ้าชู้ประตูดิน ขอให้เปลื้องเครื่องลูกเสือหรือเครื่องแต่งตัวนักเรียนออกเสียก่อน แล้วเอาใบไม้นุ่งแทน จะทำอาการกิริยาเช่นนั้นได้เหมาะทีเดียว แต่จะทำในราชธานีแห่งอารยประเทศเช่นนี้ ก็ยังเปนการผิดเพศอยู่ ที่ถูกควรไปทำในป่าตามเขาตามดอย นั่นแหละจะเหมาะแก่กาละเทศะยิ่งนัก

ทำไมข้าพเจ้าจึงใช้วิธีเย้ยหยามเช่นนี้ ก็เพราะข้าพเจ้าเห็นว่าการที่จะแก้นิสสัยอันเลวทรามของเด็กไม่มีอะไรดีเท่าดูถูกเยาะเย้ย ถ้าเราช่วยกันทำดังนี้ เด็กจะพากันรู้สึกว่าอาการกิริยาอย่างเจ้าชู้ประตูดินนั้น ครูดูถูกเย้ยหยันว่าเลวทราม เปนอาการกิริยาของคนป่า เปนอนารยวิสัยไม่ใช่อารยวิสัย เมื่อนักเรียนรู้สึกตนดังนั้นแล้ว ก็จะเกิดหิริโอตตัปปะขึ้นเอง เมื่ออาการกิริยาเช่นนั้นค่อยหมดไป ความนิยมอันเลวทรามต่ำช้าก็จะค่อยสูญไปด้วย เมื่อความนิยมที่ไม่พึงประสงค์หมดไปด้วย ความนิยมในทางที่ปรารถนาก็จะตั้งขึ้นได้สะดวก โดยปราศจากอุปสรรค ข้าพเจ้าต้องการให้ใช้โวหารแรงๆ แต่อย่าให้หยาบพยายามให้เด็กรู้สึกตัวว่าเราเกลียด เราดูถูก เราเห็นเปนการเลวทรามต่ำช้า ยิ่งพูดแรงให้กระดากเพียงไร ยิ่งจะได้ผลในทางอบรมเพียงนั้น

ในเรื่องความประพฤติน่ารังเกียจตัวอย่างยังมีอยู่อีก เมื่อวันงานกรีฑาเราได้ทราบกันว่า มีบุคคลที่ไม่ได้รับเชิญแปลกปลอมเข้าไปนั่งอยู่ในเขตต์ที่จัดไว้สำหรับรับแขกเปนอันมาก จะด้วยวิธีไรก็ตาม ทราบว่ามีหลายวิธีด้วยกัน เช่นนำบัตรของผู้ที่ได้รับเชิญและเข้าไปนั่งที่อยู่แล้ว เอาออกมาให้ผู้ที่ไม่ได้รับเชิญเข้าไปนั่งด้วย หรือคนที่ได้รับเชิญพาเพื่อนแปลกปลอมเข้าไปด้วย ในที่สุดผู้ที่ได้รับบัตรเชิญบางคน เลยไม่มีที่จะนั่ง แต่ข้อนี้ไม่สำคัญ สำคัญที่ว่าเราไม่ได้นึกถึงเกียรติยศ พากันลืมเกียรติยศเสียหมด จึงเปนการผิดวิสัยและผิดมรรยาทผู้ดี โดยปกติเมื่อมีงานที่ไหน เราทราบว่าเปนงานเชิญ เราไม่ได้รับเชิญ เราก็ไม่ไป เรื่องนี้ต้องรู้สึกให้มาก เพราะเปนการเกี่ยวกับเกียรติยศ จะเอาแต่ได้ ไม่นึกกระดากอาย ไม่นึกถึงเกียรติยศหาควรไม่

การเปนเช่นนี้เราต้องหัดให้นักเรียนของเรารู้จักรักษาเกียรติยศแม้อนารยชนเช่นคนป่า ก็ยังมีเกียรติยศอยู่บ้าง และรู้จักรักษาเกียรติยศของเขา

(ยังมีต่อ)

ระเบียบประเพณีสภาสามัญอังกฤษ

โดย พระยาอภัยรณฤทธิ์

(ต่อจากศรีกรุงฉะบับวานนี้)

ตามระเบียบของสภาสามัญอังกฤษ เมื่อการอภิปรายได้ยุติจบลงแล้ว ผู้เปนประธานของสภาก็ยืนขึ้นนำญัตตินั้น ออกมาตั้งปัญหา (PUTTING THE QUESTION) เพื่อให้ที่ประชุมลงคะแนนมติต่อไป การลงคะแนนมติในสภาสามัญอังกฤษ จะทำได้แต่ ๒ วิธีเท่านั้น คือ

๑, ลงคะแนนโดยวิธีออกเสียง

๒, ลงคะแนนโดยวิธีแบ่งพวก (DIVISION) นอกจาก ๒ วิธีดังกล่าวมาข้างบนนี้แล้ว สภาสามัญอังกฤษจะลงคะแนนมติโดยวิธีอย่างอื่นไม่ได้เลย

ต่อไปนี้จะได้อธิบายถึงลงคะแนนอย่างวิธีที่ ๑ คือวิธีออกเสียง วิธีนี้เปนวิธีที่ใช้ลงคะแนนตามปกติเสมอไป คือประธานของสภาประกาศต่อที่ประชุมว่า ถ้าผู้ใดเห็นชอบด้วยญัตตินั้น ก็ให้ขานว่าเอ (AYE) (ถ้าจะแปลอย่างกว้างๆ แล้ว คำว่าเอนี้เปนคำรับ หมายความว่าชอบด้วยญัตตินั้น) และถ้าผู้ใดไม่เห็นชอบด้วยญัตตินั้น ก็ให้ขานว่า โน (NO) (แปลอย่างกว้างๆ แล้ว คำว่าโนนี้เปนคำปฏิเสธ หมายความว่าไม่ชอบด้วยญัตตินั้น)

เมื่อประธานของสภาได้ขอให้ที่ประชุมขานลงคะแนนมติดังนี้แล้ว สมาชิกต่างคนก็ขาน เอ บ้าง และ โน บ้าง ผู้เปนประธานของสภาจำต้องสังเกตตรวจว่า เสียงขาน เอ หรือ โน ข้างใดจะมากกว่ากัน ตามเสียงที่ขาน เพราะสมาชิกขานขึ้นพร้อมๆ กัน ผู้เปนประธานจะต้องตัดสินตามเสียงที่ขานนั้นว่า เสียงเอหรือโนไหนจะมากกว่ากัน แล้วก็ประกาศต่อที่ประชุมว่า ข้าพเจ้าเห็นว่าเสียงข้างเอ (หรือโน) เปนเสียงข้างฝ่ายมาก ถ้าความเห็นของประธานไม่มีผู้ใดคัดค้าน ปัญหาที่ปรึกษากันก็ตกลงไปตามคำตัดสินนั้น แต่ถ้าหากว่ามีสมาชิกผู้ใดคัดค้านความเห็นของประธาน เช่นประธานเห็นว่าพวกที่ขาน เอ เปนฝ่ายมาก แต่มีสมาชิกผู้ใดคัดค้านว่าพวกที่ขานโนเปนฝ่ายมากเช่นนี้แล้ว ประธานของสภาจะต้องจัดการลงคะแนนมติตามวิธีที่ ๒ ต่อไป คือการลงคะแนนมติโดยวิธีแบ่งพวก

เมื่อสภาตกลงจะกระทำการลงคะแนนมติโดยวิธีแบ่งพวกแล้ว ก็ต้องให้เวลากำหนด ๒ นาที เพื่อเรียกบรรดาสมาชิกทั้งหลายซึ่งอยู่นอกห้องประชุมให้เข้ามาประชุมในห้องประชุมต่อไป และให้บรรดาผู้ที่ไม่ได้เปนสมาชิกหรือผู้ที่เปนสมาชิกแต่ไม่มีความประสงค์จะลงคะแนนมติเข้าข้างฝ่ายใดให้ออกไปเสียจากห้องประชุม ดังที่ได้บรรยายมาแล้วในตอนต้น เมื่อครบกำหนดเวลา ๒ นาทีแล้วตามนาฬิกาทราย ประธานของสภาต้องนำญัตติอันนั้นออกปัญหาให้ที่ประชุมลงคะแนนมติต่อไปอีกครั้งหนึ่ง วิธีการลงคะแนนมติโดยวิธีแบ่งพวกกระทำดังต่อไปนี้ บรรดาประตูทั้งหลายในห้องประชุมปิดหมด คงเปิดแต่ ๒ ประตู คือประตูทางขวามือและประตูทางซ้ายมือของประธาน ประธานของสภาประกาศต่อที่ประชุมว่าให้พวกที่ขานว่าเอให้ออกทางประตูข้างขวามือ และพวกที่ขานว่าโนให้ออกไปทางประตูข้างซ้ายมือ ที่ประตูทั้ง ๒ ประตูนี้ ประธานของสภาเลือกสมาชิกพวกขานเอ ๒ นาย พวกขานโน ๒ นาย คอยกำกับเพื่อนับจำนวนสมาชิกที่ออกไป คือประตู

(ยังมีต่อ)

เครื่องวัด

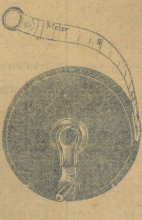

อันถูกต้องตามพระราชบัญญัติ

ชนิดแถบผ้า และ แถบเหล็ก

ขนาด ๕, ๑๐, ๒๐, ๕๐ เมเตอร์

มีขายอยู่พร้อมที่

ห้าง บี. กริม แอนโก

เครื่องหมาย ข่าวดี

ท่านจะเห็นเครื่องหมายนี้

ตามร้านจำหน่ายเหล้าทุกๆร้าน

ซึ่งจำหน่ายวิสกี้อย่างดี

เมื่อท่านเห็นและต้องการ

แม็คคัลลัมซ์

ท่านจึงจะได้ดื่มวิสกี้อย่างดี

ห้าง อิสเตินเอเย่นซี จำกัด

ศรีกรุง

วันเสาร์ที่ ๒๑ มกราคม พระพุทธศักราช ๒๔๗๕

หลักภาษีเทศบาล

เมื่อ วันก่อนเรียนมาถึงเรื่องการเก็บภาษีและการปกครองของเทศบาลยังไม่ทันตลอด ก็พอจะหมดที่ว่างที่กะไว้ เผื่อในกระดาษหนังสือพิมพ์ศรีกรุงประจำวันที่ ๑๙ เดือนนี้ วันนี้จึงได้เขียนต่อไปอีก

การเลือกตั้งสมุหนครบาลหรือสมุหเทศบาลสมัยใหม่นี้ ไม่จำเปนจะต้องจัดสรรเอาแต่ล้วนเจ้านายหรือข้าราชการที่มีบรรดาศักดิ์ใหญ่ไปตั้ง โดยจะเห็นว่าเทศบาลซึ่งจะมีอำนาจปกครองราษฎรส่วนมาก ต้องให้มีผู้ใหญ่ผู้โตไปปกครอง จึงจะสมควรกับตำแหน่ง และเพื่อประกอบพระเกียรติยศด้วย

พระมหากษัตริย์ทรงพระราชอำนาจสิทธิ์ขาดปกครองแผ่นดินแต่พระองค์เดียว ข้าราชการแต่ก่อนมีแต่จะคอยเงี่ยหูฟังพระบรมราชกระแสรับสั่ง และพยายามประพฤติการให้ถูกพระราชหฤทัยได้แล้ว ถึงจะโง่เขลาเบาปัญญาหรือมีนิสสัยทุจจริตอาธรรม์อยู่บ้าง ถ้าไม่ทรงทราบตระหนักแน่ชัดแล้วก็คงจะได้รับพระราชทานยศบรรดาศักดิ์ใหญ่โตขึ้นเรื่อยไป ถ้าเปนเจ้านายก็เลื่อนขึ้นไปจนถึงสมเด็จเจ้าฟ้า เปนขุนนางก็เลื่อนขึ้นไปจนถึงเจ้าพระยาและสมเด็จเจ้าพระยา จนแทบจะไม่มีเขตต์สิ้นสุดได้ แต่สมัยนี้พระมหากษัตริย์ทรงพระกรุณาโปรดเกล้าฯ ปลดเปลื้องพระราชทานภาระการปกครองแผ่นดินไปให้สภาผู้แทนราษฎร โดยที่ทรงโอนพระราชอำนาจสิทธิ์ขาดไปให้ราษฎรปกครองกันเองแล้ว และเมื่อปวงราษฎรมีเสรีภาพเสมอกันแล้ว ยศถาบรรดาศักดิ์ซึ่งเปนเอกสิทธิ์อย่างหนึ่งก็ไม่ควรเปนที่ต้องการต่อไป แต่เมื่อผู้ใดได้รับหน้าที่ทำการที่มีความชอบความดีต่อแผ่นดินจะให้คงมีไว้แต่เครื่องราชอิสสริยาภรณ์ที่พระเจ้าแผ่นดินพระราชทานให้ประดับเปนเครื่องหมายเท่านั้น ยศถาบรรดาศักดิ์ที่มีอยู่ ถึงจะสูงสักเพียงใดก็ไม่สามารถที่จะเชิดชูคุณวุฒิและนิสสัยที่ดีประจำตัวบุคคลไปได้ เพราะฉะนั้นจึงไม่เปนที่ต้องการแท้

เมื่อการปกครองแผ่นดินจะต้องอนุโลมตามความนิยมเปนเสียงมากของราษฎรแล้ว ผู้ที่จะรับหน้าที่เปนสมุหนครบาลและสมุหเทศบาลต้องเปนคนดีพร้อมแน่แท้แล้ว จึงจะคงรับตำแหน่งอยู่ได้ แต่ก่อนจะเห็นความดีความซื่อตรงของข้าราชการแต่โดยพระเนตรพระกรรณพระเจ้าแผ่นดินพระองค์เดียว สมัยนี้ความซื่อตรงและความดีทั้งหลายจะต้องมีตาราษฎรตั้งหมื่นตั้งแสนคอยระวังตรวจตรา เพราะเช่นนี้ถ้าผู้ใดไม่เชื่อใจว่าจะมีคุณวุฒิและตั้งใจดีต่อราษฎรแน่แท้แล้ว ก็ไม่ควรจะรับอาสาเข้าไปเปนสมุหนครบาลหรือสมุหเทศบาลปกครองราษฎร พวกเหล่านี้ต้องนับว่าเปนข้ารับใช้ของราษฎร ไม่ใช่สำหรับไปเปนนายมีอำนาจบังคับบัญชาฝ่ายเดียว

การเลือกตั้งสมุหเทศบาลหรือสมุหนครบาลนั้น ถ้ารัฐบาลจะเปนผู้เลือกตั้งก็น่าจะผ่อนหย่อนให้ราษฎรมีเสียงเลือกบ้างแม้แต่ในหมู่อาสาเข้ารับเลือก มีชื่อเพียงสัก ๕ คนก็จะพอ รายชื่อใน ๕ คนนี้ให้ราษฎรเลือกเอาคนหนึ่งคนได้ขึ้นรับตำแหน่งเปนผู้ปกครอง ใช้วิธีการ

(มีต่อหน้า ๑๑)

"หนูจ๋า" สนุกจัง ผู้แสดงเก่งทุกคน

ด้วยความพร้อมเพรียงของนิสสิตแผนกปทุมวันแห่งจุฬาลงกรณ์มหาวิทยาลัย เนื่องในงานรื่นเริงประจำปี พ.ศ. ๒๔๗๕ นี้ ได้จัดให้มีละครพูดเรื่อง "หนูจ๋า" พระนิพนธ์ของสมเด็จพระเชษฐาธิราช เจ้าฟ้ากรมหลวงพิษณุโลกประชานาถ กับ ม.จ. เจริญศรีฉัตรฤทธิ์ ณ จุฬาลงกรณ์มหาวิทยาลัยหอวัง ในคืนวันที่ ๑๙ และ ๒๑ เดือนนี้ เมื่อคืนวันที่ ๑๙ เราไปชมมาแล้ว มีคนดูคับคั่งมาก พระยาพหลพลพยุหเสนาเปนประธานแจกพวงมาลัยแก่หัวหน้างานที่เกี่ยวข้องในงานนี้

ละครเรื่องนี้เปนละครพูดชะนิดที่สนุกอย่างโลดโผนตั้งแต่ต้นจนจบ บทแสดงทันอกทันใจไม่ยืดยาด ตัวละครทุกตัวเปนตลกในตัวทุกคน ถ้าหาคนที่ติหน้าติตาสนิทได้ยากก็ไม่สนุกเลย แต่บังเอิญผู้ที่แสดงชุดนี้ แม้แต่เปนนักเรียนหนุ่มสาวก็จริง แต่การติหน้าแสนจะสนิทไม่เก้อเขินเลย ประกอบด้วยฉากและการประดับประดาทุกอย่างตระการตา และยังมีระบำฮาไวทำเอวได้อย่างว่องไวแท้ จึงพูดได้ว่างานของนักเรียนจุฬาลงกรณ์มหาวิทยาลัย "สนุกจัง" ทั้งยังมีอาหารว่างจำหน่ายอย่างโอชารส และมีหนังสือของโรงเรียนซึ่งมีสาระตลอดเล่มจำหน่ายด้วยราคาถูกด้วย เลิกก็ไม่ดึก รถยนตร์ก็คอยรับสะพรับพร้อม จึงเปนเครื่องสะกิดให้เราชอบ ท่านทั้งหลายที่ว่าง ๆ ควรไปชมให้เปนขวัญตาขวัญใจ ณ คืนวันที่ ๒๑ นี้ให้ได้ทีเดียว

รถไฟได้กำไรล้านเศษ

ตั้งแต่เดือนเมษายนถึงเดือนสิงหาคม พ.ศ. ๒๔๗๕ กรมรถไฟหลวงได้รับเงินรายได้ทุกประเภทเปนเงิน ๔,๓๙๗,๓๙๘ บาท ๖๙ สตางค์ และต้องใช้จ่ายเปนเงิน ๒,๖๑๓,๐๖๖ บาท ๔๐ สตางค์ เมื่อหักแล้วคงได้กำไรเพียง ๑,๗๘๕,๓๓๔ บาท ๒๙ สตางค์

คนร้ายใกล้พระนคร ๓ คนเข้าทำการปล้นเรือราษฎรโดยใช้อาวุธมีดไม้และปืนทำร้าย

นายผล นางวัน และนางเอม บ้านอยู่ตำบลคลองสามสายตะวันออก ท้องที่ตำรวจสถานีมีนบุรี พระนคร ได้พากันไปซื้อหาสิ่งของที่คลอง ๔ โดยใช้เรือเปนพาหนะ เมื่อซื้อของเสร็จแล้วได้ลากเรือกลับมาตามคลอง ๔ เมื่อวันที่ ๑๗ เดือนนี้ เวลา ๒๐ น.

ระหว่างทางยังไม่ถึงบ้าน มีคนร้าย ๓ คน มีมีดไม้และปืนเปนอาวุธตรงเข้าตีนายผล นางวันและนางเอมมีบาดเจ็บแล้ว จึงเอาตะเกียงเจ้าพายุซึ่งจุดส่องทางไป ๑ ดวง ราคา ๒๐ บาท แล้วหลบหนี ขณะบ่ายหน้าหนีใช้ปืนยิงขู่อีกนัดหนึ่ง

นายผล นางวัน นางเอมได้นำความแจ้งให้ตำรวจสถานีมีนบุรีทราบ ตำรวจออกสืบจับคนร้ายรายนี้อยู่อย่างกวดขัน

หญิงฟ้องเสมียนอำเภอว่าเปนผู้ร้ายฆ่าผัว และว่าปลัดอำเภอไม่ไต่สวนจึงต้องฟ้องเอง

ได้เกิดมีคดีฆาตกรรมฟ้องร้องขึ้นยังศาลจังหวัดเพ็ชรบุรีรายหนึ่ง โดยนางหนู อายุ ๓๑ ปี ตั้งบ้านเรือนอยู่ที่บ้านท่าพุ่ง ตำบลสำหรบอน ท้องที่อำเภอยางหย่อง จังหวัดเพ็ชรบุรี เปนโจทก์ยื่นฟ้องนายเกลี้ยง เสมียนอำเภอยางหย่อง กับนายโต๊ะ เปนจำเลย ซึ่งตามฟ้องหาว่าจำเลยทั้ง ๒ ได้บังอาจเปนคนร้ายลอบเข้าไปในบ้านของโจทก์ เมื่อวันที่ ๓ เดือนนี้ เวลากลางคืน นายอยู่สามีของโจทก์จึงได้ไปเพื่อจับจำเลย นายเกลี้ยงจำเลยได้ใช้ปืนยิงนายอยู่ถูกเข่าขวากะดูกแตก นายโต๊ะจำเลยเอามีดฟันซ้ำถูกศีรษะสมองแตกและมีรอยถูกตีที่แก้ม ๑ แห่ง นายอยู่ทนบาดเจ็บไม่ได้ เลยถึงแก่ความตายในคืนเกิดเหตุนั้น จึงขอให้ศาลลงโทษจำเลยตามกฎหมายอาชญามาตรา ๖๓, ๖๕ และ ๒๔๙

คดีนี้เปนคดีที่น่าสนใจกันอยู่บ้าง ซึ่งฝ่ายโจทก์ไม่พอใจให้ทางอำเภอในท้องที่ๆเกิดเหตุไต่สวน เพราะจำเลยคน ๑ เปนเสมียนอำเภอ และในวันเกิดเหตุ นายกิมเฮงปลัดอำเภอได้ดูบาดแผลนายอยู่ ๆ รู้ตัวว่าจะไม่รอด จึงขอให้จดปากคำและเรื่องราวที่เกิดเหตุ แต่นายกิมเฮงหาจัดการไม่ ต่อเมื่อนายอยู่ตายแล้ว ต้องให้อำเภอคลองกระแชงจัดการให้ ฝ่ายโจทก์ไม่ไว้ใจเกรงว่าจะไม่ได้รับความยุติธรรมพอ จึงจัดการฟ้องร้องเสียเอง

โปรดเกล้า ฯ ให้จัดตั้งกองลูกเสือเพิ่มขึ้นใหม่

สภากรรมการกลางจัดการลูกเสือแห่งกรุงสยาม ได้รับพระบรมราชโองการโปรดเกล้า ฯ ให้จัดตั้งกองลูกเสือประจำมณฑลขึ้นใหม่อีก ๒ กอง คือ

มณฑลปราจีน ตั้งขึ้น ๑ กอง ในจังหวัดจันทบุรีกองที่ ๑๕๐ ประจำตำบลตรอกนอก

มณฑลอุดรตั้งขึ้น ๑ กองในจังหวัดหนองคายกองที่ ๔๐ ชื่อ "กองลูกเสือวุฒิกสิกร"

และให้เปลี่ยนนามกองลูกเสือมณฑลอุดรเสียใหม่ ๑ กอง คือกองที่ ๙ ประจำอำเภอภูเวียงนั้นให้เปลี่ยนเปนชื่อ "ภูเวียงวิทยายน"

ตั้งแต่วันที่ ๑๙ เดือนนี้เปนต้นไป

นำบุหรี่ของในหลวงไปแจกพวกทหาร

นายพลตรี กาวากิชิ ราชองครักษ์สมเด็จพระเจ้ากรุงญี่ปุ่น ได้ออกเดิรทางจากโตเกียวไปแมนจูเรีย เมื่อวันที่ ๑๙ เดือนนี้ ในฐานะเปนข้าหลวงพิเศษต่างพระองค์ ไปตรวจดูความเปนอยู่ของเหล่าทหารกับได้นำบุหรี่ซึ่งพระราชทานเปนสิ่งของขวัญไปด้วยสำหรับแจกแก่ทหาร

จะเปิดสาขาสมาคมคณะราษฎรจ.ว.ชลบุรี

คณะอนุกรรมการจัดการสาขาสมาคมฯ จังหวัดชลบุรี จะเปิดสาขาสมาคมคณะราษฎรขึ้น ณ สนามหน้าศาลากลางจังหวัด กำหนดวันที่ ๑๐ ถึงวันที่ ๑๒ กุมภาพันธ์ พ.ศ.นี้ รวม ๓ วัน ส่วนกิจการที่ดำริว่าจะให้มีในงานนี้ ได้แบ่งออกเปน ๓ ประเภทคือ

ก. การประกวด

๑. ประกวดผ้า
๒. ,, เครื่องใช้
๓. ,, ฝีมือนักเรียน
๔. ,, พันธุ์ข้าว

ข. การออกร้าน

๑. ร้านขายของต่าง ๆ แต่งไปในเชิงประกวดความคิด ในอุบายของและงดงาม

๒. ร้านจำพวกแสดงการเล่นมีทำนองเปนกีฬา

๓. ร้านประเภทเสี่ยงโชค มีบิงโก, ปาเป้า

ค. การมหรสพ

๑. มีละครคณะข้าราชการ
๒. มีภาพยนตร์
๓. มีงิ้วประชัน ๒ โรง
๔. มีกระโจมเล่นแตร
๕. มีกระโจมเล่นเครื่องสาย
๖. ระบำ

บรรดางานที่จะจัดขึ้นตามนี้ได้ย่อมต้องแล้วแต่ผู้ช่วยกันออกทุนทรัพย์ เพื่อยังประโยชน์ให้แก่สาขาสมาคม และจะมีบัตรอนุญาตเข้าดูละครและเหรียญที่ระลึกเข้าดูงานจำหน่ายด้วย

สมาคมดนตรีสุภาพสตรีแห่งกรุงเทพฯ

ชไน ดอร์ไทรโอ (ชตรไนเดอร์ ๓ คน) ซึ่งจะได้แสดงสังคีต (คอนเซิต) ณ วันเสาร์ที่ ๒๑ มกราคม พ.ศ. ๒๔๗๕ เวลา ๙.๔๕ ล.ท. ที่ราชกรีฑาสโมสรในความอนุเคราะห์ของสมาคมดนตรีสุภาพสตรีแห่งพระนคร ล้วนเปนศิลปินผู้มีความสามารถ และมีชื่อเสียงทั่วไปในตวันออก ถึงแม้ว่าคราวนี้จะเปนครั้งแรกที่จะแสดงในกรุงเทพ ฯ แต่การแสดงคงเปนที่จับใจท่านทั้งหลายอย่างแน่นอน

๒๑ . ๑๐ . ๗๕ ๑๖.

ประกาศเจ้าพนักงานที่ดิน จังหวัดสมุทรสงคราม

ที่ดิน

ระวาง ๖ ค. ๙ ถ. เลขที่ ๘๑๐ หน้าสำรวจ ๑๕๗ โฉนดหมายเลขที่ ๔๐๙๗ ตำบลบางแคใต อำเภออัมพวา จังหวัดสมุทรสงคราม

ด้วยนางนาน นางพรั่ง ยื่นคำขอโอนโฉนดที่ดินแปลงที่กล่าวข้างบน ซึ่งมีชื่อนางประยงค์ พึ่งสิน เปนผู้ถือกรรมสิทธิ์ โดยอ้างว่าเจ้าของขายให้ และได้ปกครองที่ดินมาประมาณ ๑๒ ปี

การได้สวนได้ความว่า เมื่อประมาณ ๑๒ ปี นางประยงค์ พึ่งสิน เจ้าของเดิม ได้ขายที่ดินรายนี้ให้แก่นางนาน นางพรั่ง เปนเงิน ๑๒๐ บาท แต่มิได้ทำหนังสือสัญญาโอนทะเบียนต่อกัน นางประยงค์ พึ่งสิน ได้มอบโฉนดให้แก่นางนาน นางพรั่ง ยึดถือไว้ ส่วนนางประยงค์ พึ่งสิน เจ้าของที่ดินเดิมได้อพยพไปไม่ทราบที่อยู่ นางนาน นางพรั่งได้ปกครองที่ดินมาประมาณ ๑๒ ปี จึ่งขอโอนทะเบียนลงชื่อนางนาน นางพรั่ง เปนผู้ถือกรรมสิทธิ์

ด้วยเหตุผลดังกล่าวข้างต้น จึ่งประกาศมาโดยอาศรัยความตามพระราชบัญญัติออกโฉนดที่ดิน ฉะบับที่ ๒ พ.ศ. ๒๔๕๙ มาตรา ๔ แลกฎเสนาบดีกระทรวงมหาดไทย (เกษตราธิการ) ฉะบับที่ ๑๑ (๒๑) ลงวันที่ ๑๓ ธันวาคม พ.ศ. ๒๔๖๐ ถ้าผู้หนึ่งผู้ใดจะโต้แย้งคัดค้านประการใด ก็ให้ยื่นคำโต้แย้งคัดค้านต่อเจ้าพนักงานที่ดินจังหวัดสมุทรสงครามภายในกำหนด ๓๐ วัน นับตั้งแต่วันในประกาศนี้เปนต้นไป เมื่อพ้นกำหนดประกาศไม่มีผู้ใดคัดค้านประการใดแล้ว เจ้าพนักงานที่ดินจะได้จัดการโอนทะเบียนที่ดินรายนี้ลงนามนางนาน นางพรั่ง เปนผู้ถือกรรมสิทธิ์ต่อไป

ประกาศมา ณ วันที่ ๒๙ ธันวาคม พุทธศักราช ๒๔๗๕

รองอำมาตย์เอก

หลวงพินิตพาหนเวทย์

เจ้าพนักงานที่ดินจังหวัด

๒๙ ๙ ๗๕ ๑ ค.

บริษัท สากล ออมสิน

ผลแห่งการออกฉลากประจำเดือน ครั้งที่ ๒๔๔ ออก ณ เชียงใฮ้

รางวัลเงิน ๒๐๐๐ บาท เลขที่ ๓๕๕๗๒
รางวัลเงิน ๒๐๐๐ บาท เลขที่ ๖๙๗๒๕
รางวัลเงิน ๒๐๐๐ บาท เลขที่ ๗๙๘๗๗
รางวัลเงิน ๒๐๐๐ บาท เลขที่ ๙๖๗๕๗
รางวัลเงิน ๒๐๐๐ บาท เลขที่ ๙๖๙๐๔
รางวัลเงิน ๒๐๐๐ บาท เลขที่ ๑๑๕๙๙๕
รางวัลเงิน ๓๐๐ บาท เลขที่ ๙๒๗๗๐
รางวัลเงิน ๓๐๐ บาท เลขที่ ๑๑๐๔๕๙
รางวัลเงิน ๓๐๐ บาท เลขที่ ๑๑๓๔๗๑
รางวัลเงิน ๓๐๐ บาท เลขที่ ๑๑๓๔๔๑
รางวัลเงิน ๓๐๐ บาท เลขที่ ๑๑๔๐๔๗
รางวัลเงิน ๒๐๐ บาท เลขที่ ๑๙๐๐๖
รางวัลเงิน ๒๐๐ บาท เลขที่ ๗๖๔๕๐
รางวัลเงิน ๒๐๐ บาท เลขที่ ๑๐๓๗๙๒
รางวัลเงิน ๒๐๐ บาท เลขที่ ๑๐๘๐๗๕
รางวัลเงิน ๒๐๐ บาท เลขที่ ๑๑๑๒๕๗
รางวัลเงิน ๒๐๐ บาท เลขที่ ๑๑๕๒๖๗
รางวัลเงิน ๑๐๐ บาท เลขที่ ๑๐๔๙๔๓
รางวัลเงิน ๑๐๐ บาท เลขที่ ๑๑๐๓๕๓
รางวัลเงิน ๑๐๐ บาท เลขที่ ๑๑๑๒๔๗
รางวัลเงิน ๑๐๐ บาท เลขที่ ๑๑๕๕๒๕

รางวัลสูงสุดที่หนึ่งเงิน ๕๐,๐๐๐ บาท เลขที่ ๗๕๔๑๗ ผู้ถูกอยู่เซี่ยงไฮ้

รางวัลสูงสุดที่สองเงิน ๗,๒๒๙ บาท เลขที่ ๗๐๑๗๒ ผู้ถูกอยู่เซี่ยงไฮ้

ทุกๆฉลากที่มีเลข ๐ (สูญ) อยู่ข้างท้ายได้รับรางวัล ๑๒.—๖.—๓. บาท ผู้ถือเต็มแชร์ ๔๐๐๐ บาท ได้รับรางวัล ๒ เท่า

ซี. ไมนิน็อท

ผู้จัดการในกรุงสยาม

นมสดกุลเสวตร์

เปนนมที่สอาดบริสุทธิ์ ซึ่งได้ส่งไปทูลเกล้าถวายที่ห้องพระเครื่องต้นทุกวัน และแพทย์ประกาศนียบัตรคอยดูแลตลอดเวลา มีส่งเวลาเช้าและบ่าย ขวดใหญ่จุนม ๒๕ ออนซ์ ราคา ๑๒ บาท และขวดเล็กจุนม ๑๒ ออนซ์ ราคา ๗.๕๐ ต่อเดือน ต้องการโปรดจดหมายไปยัง

นายช้วน ที่ทำการนมวัวสดกุลเสวตร์ สวนอนันต์ ธนบุรี

โทรศัพท์ ๑๒๓๗

แจ้งความ

ข้าพเจ้าได้ลาออกจากหน้าที่ผู้จัดการของบริษัทสุภรพาณิช จำกัด บัดนี้ข้าพเจ้าได้เปิดร้าน "อาภรณ์พาณิช" รับตัดเครื่องแบบทหาร, พลเรือนและเครื่องแต่งกายข้าราชการแบบใหม่ขึ้นที่ห้างเก่าของบริษัทบูรพายาสูบ ตรงข้ามกับโรงพิมพ์ศรีกรุง

นาย สมบุญ สุคนธพันธ์

จักร์เย็บผ้า นิวโฮมส์ มีชื่อเสียง

มีผู้นิยมใช้จักร์ชะนิดนี้กว่า ๕๐ ปีมาแล้ว

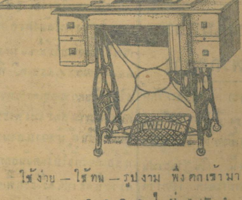

มีครูสอนการเย็บปักประจำอยู่เสมอ

ใช้ง่าย — ใช้ทน — รูปงาม พึ่งตกเข้ามาถึงใหม่ๆ

ราคาไม่แพง

ห้าง นายเลิศ เอเยนต์

ราคา ๑ บาทเศษ

หมวกสักหลาด ริมตัด สีต่างๆ รูปทรงไม่เลว เนื้อสักหลาด สมราคา

HATS FOR GENTLEMEN

ฮกจ๋วน แอนโก

ถนนเยาวราช สี่แยกวัดตึก พระนคร

หลักภาษีเทศบาล

(ต่อจากหน้า ๘)

เลือกตั้งแบบเดียวกันกับที่จะให้ปวงชนราษฎรเลือกตั้งผู้แทนราษฎรเข้ามาอยู่ในสภาผู้แทนราษฎร ถึงพวกกรรมการที่ปรึกษาผู้ช่วยปกครองเทศบาลก็ต้องให้ราษฎรมีเสียงเลือกอย่างเดียวกันเหมือนกัน

ผู้ที่จะสมัครเข้ารับหน้าที่สมุหนครบาล หรือสมุหเทศบาลจะต้องเปนคนซื่อสัตย์ ไม่โลภโมโทสันต์เห็นแก่ผลประโยชน์ส่วนตัวเปนใหญ่กว่าความสุขสำราญของราษฎร ในประเทศอังกฤษเขาไม่ให้เงินเดือนเปนค่าจ้างเลย และพวกที่เปนที่ปรึกษาก็ไม่ได้รับเงินเดือนเหมือนกัน ความจริงเปนเช่นนี้ เขาจึงได้คนดีที่รักชาติแท้มาใช้ปกครองการเทศบาล แต่พวกเจ้าพนักงานที่ทำการรับผิดชอบในทะบวงการตลอดจนถึงกรรมกรคนใช้นั้นต้องได้รับเงินเดือนทั้งสิ้น บางประเทศพวกเทศบาลและกรรมการที่ปรึกษาได้รับเงินเดือนบ้าง แต่อย่างน้อยที่สุดที่จะทนอยู่ได้ โดยเหตุที่ว่าถ้ามีเงินเดือนสูงแล้ว ผู้ที่จะเข้ารับหน้าที่จะกลายเปนคนเห็นแก่ผลประโยชน์ส่วนตัวที่จะได้รับเงินเดือนสูงนั้นเปนใหญ่ยิ่งกว่าสาธารณประโยชน์ของราษฎร และเปนเพราะการประหยัดทรัพย์อันเข้มงวดของเทศบาลด้วย พวกที่รักชาติและราษฎรที่แท้เหล่านี้ จะต้องปรึกษาหารือกันหาบ่อทรัพย์เปนรายได้มาใช้สอยในการปกครองที่ยิ่งมากอย่างต่างชะนิดยิ่งขึ้นเสมอไป ตามความจำเริญของบ้านเมืองที่จะมีมากขึ้น เมืองเรายังไม่เคยมีเทศบาลการปกครองแผ่นดินทั่วไปอยู่ในงบประมาณรายรับจ่ายของรัฐบาลกลางทั้งสิ้น แต่เมื่อถึงคราวพวกเทศบาลจะต้องปกครองท้องที่ของตัวเอง เมื่อรายได้ไม่พอก็ต้องสอดส่องค้นหาทางที่จะแบ่งเอาทรัพย์ของราษฎรมาเจือจานโดยการตั้งเก็บภาษีอากรหรือเก็บค่าธรรมเนียมที่เทศบาลได้ทำธุระให้เปนประโยชน์แก่บุคคลต่างๆ เปนค่าตอบแทน แต่ถึงอย่างไรก็ดี พิกัดอัตราภาษีอากรนั้นจะต้องไม่ให้เกินไปกว่าความสามารถของผู้ที่จะเสียภาษีได้ เพราะถ้าเก็บมากเกินไปก็เท่ากับจะตัดกำลังราษฎรที่จะทำประโยชน์เพิ่มพูนขึ้นได้นั้นให้ลดน้อยถอยไป จะเปนอันว่าตัดความจำเริญเสียทีเดียว ผู้ที่แบกหามเสียภาษีอากรไม่ไหวก็จะต้องเทครัวย้ายไปอาศัยอยู่ที่อื่นหรือถ้าไปไม่พ้นก็ต้องทนซักตีนถีบ หรือขายทรัพย์สมบัติออกเสียภาษีจนสิ้นตัว

เทศบาลจะได้ผลประโยชน์เปนค่าธรรมเนียมที่ได้ออกแรงช่วยราษฎรบางคน เปนต้นว่าเก็บค่าฤชาธรรมเนียมศาล ค่าประทับตราในใบอนุญาตต่างๆ เช่นค่าธรรมเนียมออกใบอนุญาตแก่ผู้ที่ขับขี่รถยนตร์และยวดยานต่างๆ เปนต้น ค่าธรรมเนียมเหล่านี้ไม่ควรจะให้มากเกินกว่าค่าแรงที่เจ้าหน้าที่ได้ออกไป มิฉะนั้นค่าธรรมเนียมเหล่านี้จะกลายเปนภาษีอากรไปเสีย ผิดกันที่ตรงว่าการเก็บภาษีอากรนั้น รัฐบาลหรือเทศบาลเอาไปใช้ทำสาธารณประโยชน์ของประชาชนเสมอกันทั่วไป แต่ค่าธรรมเนียมผิดกันที่ตรงว่าเปนค่าตอบแทนธุระที่ผู้เสียค่าธรรมเนียมจะได้รับผลประโยชน์เปนส่วนตัวส่วนบุคคลเช่นนั้น การที่เก็บภาษีอากรหรือค่าธรรมเนียมสุ่มสี่สุ่มห้าไปโดยไม่มีหลักวิทยาศาสตร์และเหตุผลที่ควรนั้นหาเปนความยุตติธรรมไม่ อารยะประเทศจะทำประการใด ควรจะทำให้ถูกระเบียบมีเค้ามูลอย่างดีที่สุดที่จะทำได้

ขอให้ตรวจดูสักอย่างหนึ่งว่า ค่าธรรมเนียมออกใบขับขี่รถยนตร์หรือเรือยนตร์นั้นผู้รับใบอนุญาตต้องเสียค่าธรรมเนียมมากตั้งแต่ ๕ บาทขึ้นไป จะไม่เหลือเกินกว่าค่าแรงที่เจ้าพนักงานทะเบียนต้องเขียนใบอนุญาตหรือจดทะเบียนลงไว้ในสมุดทะเบียนไปหรือ ถ้าจะพิสูจน์ให้รู้ตัวเลขได้แน่ก็ต้องรวมค่าใช้สอยทุกอย่างของกองตรวจทะเบียนและรวมค่าธรรมเนียมการจดทะเบียนมาสอบสวนกันว่า ค่าธรรมเนียมจดทะเบียนจะมากเกินส่วนใช้จ่ายในการนี้หรือไม่ ถ้ารายได้เกินส่วนรายจ่ายมากก็เปนอันว่า การจดทะเบียนนี้กลายเปนภาษีอากรไปเสียแล้ว (ต่อไปจะได้กล่าวถึงบ่อเกิดแห่งรายได้ของรัฐบาลที่ได้จากภาษี)

โปรดจำเสียใหม่

เนื่องจากยาขี้ผึ้งหม่องหยิ่นตราพระยานาคชูพ่นน้ำของข้าพเจ้าขนานนี้ ได้ทำจำหน่ายแพร่หลายเปนเวลานาน บัดนี้มีพวกทุจจริตได้ปลอมยาและตราออกจำหน่ายจนทำให้ผู้ซึ่งใช้ยาของข้าพเจ้าไม่ได้ยาที่แท้ไปใช้ จึงเปนการเดือดร้อนมาก บัดนี้ข้าพเจ้าได้สั่งทำตราดุนเปนพิเศษจากต่างประเทศมาใช้แทนตราเก่า ลักษณะของตรารูปพระยานาคชูพ่นน้ำ มีอักษรโดยรอบเปนภาษาไทย จีนและฝรั่งคำว่า "ยาขี้ผึ้งหม่องหยิ่น" พิมพ์ด้วยสีเขียวอ่อนเปนเส้นดุนหรือนูน ขอท่านผู้ใช้โปรดจำตามลักษณะนี้ด้วย สรรพคุณของยา แก้ปวดศีรษะ ปวดฟัน ปวดท้อง และบาดแผลต่างๆ ฯลฯ ราคา ๒๕—๔๐—๕๐ สตางค์ ผู้ที่จะรับไปจำหน่าย โปรดติดต่อตรงยัง

ร้านขายยาขี้ผึ้งหม่องหยิ่น

เลขที่ ๙๕ เชิงสพานเหล็กล่าง ตลาดน้อย พระนคร

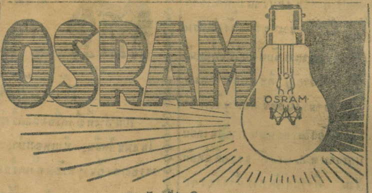

หลอดไฟฟ้าชนิดออสแรม

แสงไฟแจ่มใสทนทาน เปนชนิดที่ดีที่สุด

กินแรงไฟน้อยกว่าชนิดอื่น

บริษัทไฟฟ้าสยามคอร์ปอเรชั่น จำกัด ประตูสามยอด โทรศัพท์ ๑๙๕๕

และที่ ร้านคุ้นกี่ หัวลำโพง | เกี่ยมฮั่วเส็งเฮง สำเพ็ง

ย่งกี่ สำเพ็ง ตลาดน้อย | สยามศิลปะ เชิงสะพานพุทธเสถียร

สยามสะเตชั่นนารี่สโตร์ ตรงข้ามถนนสุริวงศ์ ยั่วหลี ประตูน้ำสระปทุม

กล้วยตากจันทร์ทรงกลด

月亮標蕉乾

CORONA BRAND DRY BANANA

กล้วยตากคงเปนอาหารสำคัญอย่างหนึ่ง เพราะปรากฏว่ามีขายอยู่กลื่นกลาดในท้องตลาด แต่เมื่อท่านได้ลองชิม กล้วยตากจันทร์ทรงกลด ดูสักกล่องหนึ่งแล้ว ท่านจะต้องติดใจแน่ ติดใจจนไม่กล้ารับประทานกล้วยตากชะนิดอื่นอีกต่อไป เพราะ กล้วยตากจันทร์ทรงกลด ได้จัดทำอย่างสะอาดถูกต้องตามหลักอนามัย ได้อบความร้อนฆ่าเชื้อราและจุลินทรีย์ อาจเก็บไว้ได้นาน จำหน่ายราคาถูก มีขายที่ คุงฮู่, โมเดอร์นสโตร์, เต๊กลุ่น, ฮุนซุ่ยฮง, เซยพานิช, เคว่งไต่, อุ้ยหลี, ร้านพณิชยการสามและสี่พระยา, ฮ่ ยกี่, ฯลฯ และที่บ้านเลขที่ ๑๑๓๔ ถนนพระรามที่ ๖ พระนคร

แจ้งความกรมตำรวจ

เรื่องกำหนดให้เงินสินบน แก่ผู้ที่จับพวกคอมมูนิสต์

ด้วยปรากฏว่า ได้มีผู้พิมพ์ใบปลิวเผยแผ่ลัทธิคอมมูนิสต์ออกแจก และทิ้งตามตำบลต่าง ๆ ในจังหวัดพระนครชุกชุม เพื่อเปนการปราบปรามให้ยิ่งขึ้น กรมตำรวจจึงขอประกาศให้สินบนแก่ผู้ที่จับพวกนี้ ถ้าผู้ใดนำเหตุมาแจ้งต่อกรมตำรวจให้ทำการจับตัวผู้เปนหัวหน้าต้นคิดคนสำคัญ คือผู้ก่อการพิมพ์ใบปลิวเผยแผ่ลัทธิคอมมูนิสต์ได้พร้อมด้วยเครื่องพิมพ์ ภายในเดือนมกราคม พ.ศ. ๒๔๗๕ และคดีมีหลักฐาน ตำรวจจัดการฟ้องร้องจนศาลลงโทษแล้ว กรมตำรวจจะให้เงินเปนรางวัลแก่ผู้ที่นำความมาแจ้งนั้น รายละ ๕๐๐ บาท เสมอทุกรายไป

กรมตำรวจ กรุงเทพฯ

แจ้งความมา ณ วันที่ ๒๓ ธันวาคม พุทธศักราช ๒๔๗๕

(ลงนาม) นายพันตำรวจเอก
พระยาบุเรศผดุงกิจ
อธิบดี

๒๕ . ๑. ๗๕ ๑ ค.

"ฮาเดนซา"

ใช้รักษาโรคริสสีดวงงอก และโรคช่องทวารให้หายได้จริง ไม่ใช่ยาจำพวกโฆษนาล่อลวง ซึ่งทำให้เสียเวลาและเสียเงินเปล่า

ในอเมริกาประเทศเดียว ปีหนึ่งใช้ยา ฮาเดนซา ถึง
๑.๒๐๐.๐๐๐ หลอด

เชิญขอรายละเอียดหรือซื้อทดลองได้ที่
ห้างเอเชียเทรดิ้งกำปนี
เลข ๖๔๙ ถนนบำรุงเมือง พระนคร

ไม่ต้องอยู่ไฟ

ท่านหญิงคลอดบุตร์ ! เชิญรับประทาน

ยาตรานกยูง

ตัดกังวล ไม่ต้องดองสุราหาน้ำกระสาย

ไม่ต้องอยู่ไฟชุด หรือใช้กระเบื้องนาร้อน

เปนที่วางใจได้ว่าปลอดภัย ขัดข้องอย่างไร? ยินดีช่วยเหลือโดยตลอด ชุดละ ๖ ถึง ๑๒ บาท มียาสำหรับมารดาและเด็กประกอบพร้อมบริบูรณ์ ต่างจังหวัดส่งได้ทาง พ.ก.ง.

ร้าน แม่เลื่อน เชิงสพานเจริญรัช ปากคลองตลาด พระนคร

ท่านนักเลงดนตรี

ไม่ควรลืม

ห้างอัตตังคนิเคราะห์

เปนห้างที่มีเครื่องดนตรีต่าง ๆ คือ ไวโอลิน, แมนโดลิน, แบนโยแมนโดลิน, หีบเพลงเป่า, หีบเสียง, จานเสียงเพลงใหม่ ๆ และเครื่องเล่นอื่น ๆ พร้อมทั้งเครื่องอาหลั่ยทุกชะนิด และรับซ่อมแซมด้วย

ขอเชิญท่านแวะชมที่ ห้างอัตตังคนิเคราะห์

๑๖๘ — ๑๗๐ สามแยก พระนคร

เพื่อป้องกันลอตวงเข้าใจผิด

บุหรี่สิ์กกแท้มวนมาเก่าก่อนใคร ๔๐ ปีแล้ว เปนบุหรี่ที่ไม่ได้ตีตราลอตวงเทียมแท้ ไม่มีสาขาและไม่ได้ย้ายไปอยู่แห่งไหนเลย จำหน่ายแห่งเดียวที่ บ้านศุนวัต หลังตึกแถวสิ์กกเสาชิงช้า ถนนเฟื่องนคร ทางเข้าข้างห้างบริบูรณ์โอสถ ปากตรอกมีป้ายบอกทางเข้า เลี้ยวซ้ายหลังตึกแถวบ้านอยู่ในบ้าน (ไม่ใช่ตึกแถว) ไม่ติดตรา ของหลวงกิจการสีหกิจ

บ้านศุนวัต บุหรี่สิ์กกแท้

ทัมคันโท

ผู้ชำนาญในการทำฟันที่มีชื่อเสียง

รับทำการตรวจรักษาฟันอย่างประณีต

ค่าตรวจไม่คิดเลย และค่ายาก็คิดถูกที่สุด

หมออฮอลัม ซึ่งเดิมเคยเปนผู้ชำนาญในทางรักษาฟันประจำอยู่ที่กองอนามัย บัดนี้ได้มาประจำอยู่ที่ทัมคันโทด้วย

อยู่ตึกตรงกับหลักรถราง สามแยก พระนคร

คดีที่ ๗๐๔/๒๔๗๕

ประกาศ

ศาลแพ่งสนามสถิตยุติธรรม

เรื่องขอให้ตั้งผู้จัดการทรัพย์มฤดก (มีพินัยกรรม) ของ พระยาวิชิตชลธาร ผู้มรณะ

ด้วยคุณหญิงพิวิชิตชลธาร นายอาชว์ กุญชร ณอยุธยา อยู่บ้านเลขที่ ๘๘๖ ตำบลถนนพระรองเมือง อำเภอปทุมวัน จังหวัดพระนคร ได้ยื่นคำร้องต่อศาลนี้ว่า ผู้ร้องเปนภรรยาและบุตร์ของพระยาวิชิตชลธาร อยู่บ้านเดียวกัน และซึ่งได้ถึงความมรณะที่บ้านดังกล่าวนี้ เมื่อวันที่ ๒๐ ธันวาคม พ.ศ. ๒๔๗๕ ในเวลาที่มรณะนั้น พระยาวิชิตชลธาร ได้มีทรัพย์สินต่าง ๆ รวมเปนราคาเงิน ๑๔๓,๐๐๐ บาท ดั่งแจ้งในบัญชีรายละเอียดท้ายคำร้อง และพระยาวิชิตชลธาร ผู้มรณะได้ทำพินัยกรรมลงวันที่ ๙ มีนาคม พ.ศ. ๒๔๖๗ มีใจความวายกทรัพย์สินให้แก่ภรรยาและบุตร์ จึงขอให้ศาลมีคำสั่งตั้งผู้ร้องทั้งสองเปนผู้จัดการทรัพย์มฤดกรายนี้

ศาลนี้ ได้นัดไต่สวนคำร้องนี้ กำหนดวันที่ ๑๔ กุมภาพันธ์ พ.ศ. ๒๔๗๕ เวลา ๑๔ นาฬิกา เพราะฉะนั้นผู้หนึ่งผู้ใดจะได้แย้งคัดค้านคำร้องนี้ประการใด ให้ยื่นคำร้องคัดค้านและแสดงหลักฐานต่อศาลก่อนวันนัดไต่สวน คำร้องกับบัญชีทรัพย์เรื่องนี้ขอดูได้ที่จ่าศาล

ประกาศมา ณ วันที่ ๙ มกราคม พุทธศักราช ๒๔๗๕

พระรามบัญญา
ผู้พิพากษา

๑๑ . ๑๐ . ๗๕ ๑๕ ว.

หมากสำเร็จ สมบูรณ์พานิช

หาใช่ชนิดเช่น-เสน่ห์หรือ ยากินต้นขายแทนหมาก หอมไม่ คือหมากหอมชนิดผู้-น่ำ-ฒ-ชวด-เราน้องเอง

ปาฐกถาวิชชาภาษาไทยสำหรับครูมัธยม

ครั้งที่ ๔

โดย พระวรเวทย์พิสิฐ

(ต่อจากศรีกรุงฉะบับวานนี้)

เปนคำๆคล้ายภาษาจีน ก็เกิดนิยมเปนภาษาที่ตกแต่งมีขยายความในตัว มีใจความซับซ้อนมากขึ้น ผู้รู้ก็พยายามใช้คำที่มาจากภาษาบาลีและสันสกฤต เช่น สุวรรณ นรอาจารย วิหค สุนขาลฯ มากขึ้น ผู้ไม่รู้ก็พยายามจดจำและเล่าเรียนคำเหล่านี้ ซึ่งเรียกว่าคำศัพท จนคำเหล่านี้กลายเปนศัพท์ไทยทั้งเสียงและรูป

เมื่อไทยรู้หลักภาษาบาลีและสันสกฤตมากขึ้น เรียนลึกซึ้งไปจนถึงคำประพันธ์ของภาษาบาลี จึงถ่ายแบบกาพย์และฉันท์มาเล่นกันในภาษาไทย การกวีจึงมีมากขึ้น ธรรมดาคำประพันธ์ในภาษาบาลีมีหลักเกณฑ์วางข้อบังคับไว้ตามตัว เช่นกำหนดว่าคำประพันธ์ชะนิดไหนจำกัดเปนบาท ๑ มีกี่คำ ตรงไหนเปนคำหนักและเบา ภาษาไทยเปนคำไม่ใคร่เหมาะที่จะบรรจุให้พอดีวรรค เพราะเราไม่นิยมคำที่เปนเสียงหนักเบา และคำของเราเปนคำโดดๆพวกกวีจึงพยายามหาคำภาษาบาลีและสันสกฤตมาใช้ในคำประพันธ์ ถ้าเปนคำไทยก็พยายามเปลี่ยนแปลงคำ ให้เสียงมีหลายพยางค์ขึ้นเปลี่ยนเสียงตัวพยัญชนะให้สัมผัสกัน นิยมว่าเปนคำสละสลวยมีเสียงไพเราะขึ้น จึงเกิดมีคำไทยแผลง การแผลงแผลงทั้งสระ พยัญชนะ และวรรณ—ยุตติ เช่น คำ ทุ่งเป็นท่ง, มุ่งเป็นม่ง, จุงเป็นจง, จุ่งเปนจ่ง, คุงเป็นคง, ทั้งเป็นเท้ง, นิ่งเป็นเน่ง, สิงเป็นสง, อวยพยางค์เดียวแผลงเป็นอำนวย สองพยางค์ ช่วยเป็นร่วย, สางเป็นสวาง, ส่างเป็นสว่าง, นอกจากนี้ยังเติม ร รักษาเข้าที่ตัวพยัญชนะต้น เช่น ชุ่มเป็นชะอุ่ม เติม ร เข้าเป็นชระอุ่ม, สนุกเป็นสระนุก, กลับเป็นกระลับ, กลายเป็นกระลาย, กลอกเป็นกระลอก, เกลือกเป็นกระเลือก.

ตัวพยัญชนะ มีหลายตัวที่ใช้แทนกันได้ เช่นตัว ก จ ต คำว่า กรวดเปนชื่อดอกไม้ไฟมีหางยาวจุดแล้วพุ่งขึ้นไปบนท้องฟ้า บางตำบลเรียกว่าจรวดก็มี ตรวดก็มี ตัว จ กับตัว ต ใช้แทนกันมาตั้งแต่ไหนๆเช่น จะขาบ ตะขาบ จะเข็บ ตะเข็บ, จะเข้ จรเข้ ตะเข้ ๓ คำนี้เปนคำๆเดียวกัน คำสามัญเรียก ตะเข้ สัตว์น้ำที่กินคนโดยเหตุที่ตัว ต แผลงเปนตัว จ ได้ ภาษาหนังสือที่ต้องการเสียงสละ—สลวย และสัมผัสไพเราะจึงจะใช้จะเข้ กวีเติม ร เข้าที่หลังตัว จ จึงเปนจรเข้ เมื่อมีคำถึง ๓ คนมีความหมายอย่างเดียวกัน เกิดความยุ่งยากขึ้นภายหลังจึงจัดคำเหล่านั้นให้มีความหมายฉะเพาะคำนั้นๆเปนคำๆไป เช่น จะเข้ ใช้เรียกเครื่องดนตรีชะนิด ๑ จระเข้ ใช้แก่สัตว์น้ำที่กินคน ส่วนคำว่า ตะเข้ภาษาพูดตามชาวบ้านยังใช้กันอยู่ จะเข้ เครื่องดนตรี ก็เปนแต่ความหมายเท่านั้น ส่วนรูปร่างมันก็คงท่านอง ตะเข้ หรือ จรเข้ นั่นเอง

ตัว ก ส ต ก็ใช้แทนกันได้ เช่นคำว่า กะพัง สะพัง ตะพัง ซึ่งแปลว่าบ่อน้ำ และคำว่า สะพาน ตะพาน ชาวชนบทบางแห่งเรียก กะพานก็มี

คำจำพวกขอมที่เราเอามาใช้ เราออกเสียงอย่างขอมไม่ได้ เราก็ออกเสียงตามถนัดของเรา เช่นคำว่า ผลัส โปรัส เขมรออกเสียงสอตัวสะกด เราไม่เคยออกเสียงตัวสะกด เราจึงเอาตัว ด สะกดออกเสียงเปน ผลัด และ โปรด คำว่า ผลัดและโปรดจึงเปนคำภาษาไทยที่เพิ่มขึ้น และอาจพูดได้ว่าคำเขมรที่มีตัว ส — สะกด เมื่อตกมาเปนภาษาไทยเราใช้ตัว ด สะกดหมด และคำจำพวกตัว ผ ในภาษาเขมรตกมาเปนไทยใช้เปน—ประหมด เช่นผทม เปนประทม ผจง เปน ประจง แล้วแผลงต่อไปอีกชั้น ๑ ผจง ประจง และ บรรจง, ผทม ประทม และ บรรทม ฯลฯ

(ยังมีต่อ)

แจ้งความ

โรงเรียนกฎหมาย

มีบัญชานายกกรรมการสภานิติศึกษาให้แจ้งความว่า การสอบไล่วิชากฎหมายภาค ๒ ในปีพุทธศัก—ราช ๒๔๗๕ นี้ กำหนดวันที่ ๑๕, ๑๖, ๑๗ และ ๑๘ กุมภาพันธ์ เวลา ๙ นา—ฬิกา ที่โรงเรียนกฎหมาย

เพราะฉะนั้น นักเรียนกฎหมายที่เปนภาคีสมาชิกแห่งเนติบัณฑิตยสภา และมีสิทธิจะเข้าสอบได้ตามระเบียบการของโรงเรียนกฎหมายลงวันที่ ๓๑ มกราคม พ.ศ. ๒๔๗๓ คนใดปรารถนาจะเข้าสอบ ให้มาลงชื่อและชำระเงินค่าเข้าสอบที่พนักงานโรงเรียนกฎหมายได้ตั้งแต่วันที่ ๒๐ มกราคมถึงวันที่ ๗ กุมภาพันธ์ เวลา ๑๐ ถึง ๑๕ นาฬิกา เมื่อมาลงชื่อเข้าสอบนั้นให้นำใบเสร็จภาคีสมาชิกมาแสดงด้วย และให้มารับเลขประจำตัววันที่ ๑๓ กุมภาพันธ์

พระยามานวราชเสวี

ผู้อำนวยการแผนกปกครอง

แจ้งความ มาณ วันที่ ๑๗ มกราคม พุทธศักราช ๒๔๗๕

๒๐ . ๑๐ . ๗๕ ๑๕ ว.

ใบบอนด์ออมสินหาย

ด้วยบอนด์สากลออมสิน เลขที่ ๑๑๓๒๓๕ ได้ถูกคนร้ายลักไป เพราะฉะนั้นจึงประกาศโดยหนังสือพิมพ์ฉะบับนี้ เพื่อป้องกันการละเมิดสิทธิ์

ขุนศึกษากิจจพิศณห์

๒๐ . ๑๐ . ๗๕ ๓ ที.

ความเย็นเนื่องจากการสุขกาย

การที่สุขกายก็เพราะรับประทาน "อีโน"

ถ้ากระแสร์โลหิตของท่านเสีย, เปนพิษ เนื่องจากเหตุเปนโรคพรรดึก ร่างกายของท่านก็ปราศจากความสุข การที่จะเยียวยาแก้ไขโรคนี้ไม่มีอะไรจะประเสริฐไปยิ่งกว่าใช "อีโนฟรุตซอลต์" รับประทาน สัก ๑ แก้ว ทุกๆเวลาเช้า ไม่ช้ากำลังร่างกายและธาตุของท่านจะปกติ ใจคอเบิกบาน คิดอ่านการงานก็คล่องแคล่ว อากาศจะอย่างไรก็ได้ไม่มีโทษเลย

Agents for Siam:
Messrs. HENRY
WAUGH & Co., Ltd.,
BANGKOK.

มีขายทั่วไปทั้ง ๓ ขนาด

ห้างเฮนรีวอ จำกัด ตึกนายเลิศ เปนเอเยนต์

ยาแก้ปวดศีร์ษะ ตราใบโพธิ์

ซองละ ๗ สตางค์ หาย ดัง หยิบทิ้ง มีเอเย่นต์ขายส่ง ทุกจังหวัด มีสาขา ขายย่อยทุกตำบลคือ ยี่ห้อบันฮกบี้ จ.ว. กระบี่ เจริญพานิช จ.ว. สงขลา ยี่ห้อบ้านซุ่ยถ่อง จ.ว. ภูเก็ต นายเอี่ยวเทียนไป จ.ว. ระนอง ฮั่วเส็งอาภรณ์ จ.ว. สุรินทร์ ร้านขายยา ฮุยแซดึ้ง จ.ว. อุดร ขุนสุขบดบริหาร จ.ว. นครพนม ท่งจือึ้ง จ.ว. ขอนแก่น นาย กอยโจวรัก จ.ว. สกลนคร ร้านบุญขเนตร์ จ.ว. เลย โสภณวัฒนะโอสถ จ.ว. ปราจีนบุรี จุลไมกรี ตลาดวังกระโจม จ.ว. นครนายก ยี่ห้อ เซ่งเฮง ตลาดล่าง จ.ว. นครปฐม รัตนะโอสถศาล ต มหาชัย จ.ว. สมุทรสาคร แพยี่ห้อ เซ่งฮั้ว ปากคลอง บางกอกน้อย จ.ว. ธนบุรี ร้านขายยายี่ห้อ ซุ่นหลี จ.ว. สมุทรปราการ ฉายา วรเนตร์ หัวรอ กรุงเก่า นาย สังวาลย์ บ้าน กระแชง จ.ว. ประทุมธานี ฉั่วซ่ำเฮง ปากน้ำโพ นาย กิมเฮง จำนงไทย ท้าย ตลาด จ.ว. ตาก ยี่ห้อ งี่เส็ง หลัง ป.ณ. ลำปาง ร้านนาง กิมเหรียญ เพ็ชร์บูรณ ยี่ห้อเมงกี่ จ.ว. หล่มศักดิ์ ยี่ห้อซั่วเฮงเส็ง ตรงหน้า ห้างหลวงธนุสาร จ.ว. เชียงใหม่ ร้าน นางกิมเฮี่ยะ จ.ว.ลำพูน ร้านอิ่งจั้วเฮ่ะ จ.ว.เชียงราย ฯลฯ

ห้าง ขาย ยา ตราใบโพธิ์

หน้า ตลาดท่าเตียน กรุงเทพฯ

แบตเตอรี่ ไฟฉาย อเมริกา

"ตราม้า"

เปนแบตเตอรี่ชนิดที่ได้ทดลองมาแล้วไม่น้อยกว่าห้าปี ปรากฏว่าใช้ได้ทนเปนผลดีมาก แสงไฟสว่างเปนที่นิยมแก่ผู้ที่ได้ใช้มาแล้ว ราคาก็ย่อมเยาว์ ท่านควรใช้แต่แบตเตอรี่ตราม้าเสมอ มีจำหน่ายทั่วไป

บริษัทเคียมฮั่วเฮงจำกัด.

โทรศัพท์ ๑๘๐ ตลาดน้อย เปนเอเยนต์แต่ผู้เดียว.

สร้อยคอ

'ครีเมน'

มาถึงใหม่ ทุกขนาด แม้จะไม่ใช่ทองคำแท้ แต่ก็ทำเทียมเอาเหมือนทองคำ มีเงางามกว่าทำด้วยทองคำแท้นั้นด้วย รับประกันใช้ไม่ลอกดำ และราคาก็ถูกยิ่งกว่าค่าบำเหน็จทำ

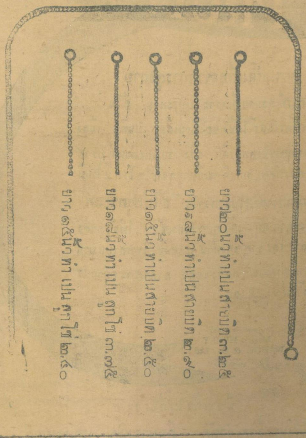

ตุงยาภาพ ใบไม้	ตุงยา ผึ้งพลอย	ตุงยา ดอกไม้	ตุงยา ผึ้งเพ็ชร์เทียม
๒.๐๐	๒.๕๐	๑.๗๐	๒.๕๐

"ไหมล้วนเส้นย่นไฟรเต้, สำหรับถักผ้าห่ม, ถักหมวก, ถักสะเว้ตเต้อต่างๆ มีสีกรมท่า, น้ำเงิน ชมภูแก่, สีส้ม, ขาว, สีโศก สีไพล และอื่นๆ เชิญเลือก พึ่งมาถึงใหม่"

สดึง, ไหมปัก, เครื่องปักถักร้อยมีขายที่นี่มากอย่าง

จาตุรงคอาภรณ์

สามยอด และ สาขา บางรัก

ประมวลเหตุการณ์ จีนกับญี่ปุ่น

(ต่อจากหน้า ๕)

จีนควรจะรู้สึกว่า การรอพึ่งมหาประเทศย่อมไม่ได้ วังเจงไวกับผู้แทนจีนที่กรุงเยเนวา จึงได้โทรเลขมายังรัฐบาลนานกิง เมื่อเร็วๆนี้มีใจความย่อๆว่า "อย่าหวังพึ่งกำลังมหาประเทศเลย"

อเมริกาจะร่วมมือกับจีนแน่ฤๅ?

ตามคำของเจ้าชายกาวามูระ ย่อมแสดงให้เห็นว่า แม้ญี่ปุ่นจะเชื่อมั่นในความสามารถของตัวเพียงใดก็ยังกลัวการที่อเมริกาจะรวมหัวกับจีน จึงเกิดปัญหาว่า จีนกับอเมริกาจะร่วมมือกันแน่ฤๅ?

วิทยุเรงไง หลังที่สุดแจ้งว่า "กระทรวงกลาโหมญี่ปุ่นได้รับรายงานว่า อเมริกันได้ส่งเครื่องบินและรถยนต์ไปให้จีนทางเซียงไฮ้ เยอรมันนีส่งปืนและปืนกลไปให้จีนทางเทียนสิน และบัดนี้นายทหารประทวนของอเมริกา ๔๕ คน กำลังสอนการบินให้แก่ทหารจีนอยู่ทางใต้"

จีนต้องการกำลังทางอากาศ

สงครามโลกคราวที่แล้วได้ฉายเงารางๆให้เราเห็นว่า สงครามอนาคตจะต้องเปนทางทะเลและทางอากาศมากกว่าจะเปนทางบก คำพยากรณ์ต่างๆก็ลงรอยกันเช่นนี้ สงครามอนาคตจะเปนสงครามใหญ่กว่าครั้ง ๑๐ กว่าปีที่แล้วมานี้ จีนตระหนักในข้อนี้ดีที่สุด แต่เมื่อมองดูกำลังทางทะเลและทางอากาศของจีนแล้ว แทบจะนับได้ว่า จีนมีเรือรบก็ต่ำ เครื่องบินเก่าๆก็ล่า ในทั้งสองอย่างนี้ จีนปรารถนากำลังทางอากาศมากกว่าทางเรือ

ถ้าข่าวที่เยอรมันนีและอเมริกาช่วยเหลือจีนจริง น่ากลัวว่าคำพูดของเจ้าชายกาวะมูระตอนที่ว่า

"ปล่อยให้ส.ป.ร. อเมริกาและจีนรวมเปนมหากำลังเข้าได้เมื่อใด มันจะเปนผลร้ายแก่ประเทศ (ญี่ปุ่น) ศึกปานไหนเนื่องจากการรวมกำลังของสองประเทศนี้ จะเปนเสมือนหนึ่งสายชนวนไฟลุกลามมาขับไล่ญี่ปุ่นออกจากบ้านเกิดเมืองมารดร ไม่ใช่แต่เท่านั้น รวมทั้งเมืองขึ้นทั่วไปด้วย นั่นคือวาระที่สุดของประเทศญี่ปุ่น ซึ่งไม่มีเวลาฟื้นตัวได้ต่อไป

จะเปนจริงดังว่า!

ตื่นจริงๆ!

จีนได้หลับมานานแล้ว บัดนี้สมควรแล้วที่จะตื่นจริง—ตื่นขึ้นดำรงตำแหน่งความเปนใหญ่ที่เคยดำรงมาแล้วแต่บรรพกาล—ตื่นขึ้นเพื่อสิทธิอันชอบธรรมที่ตนควรจะได้รับบ้างในการเสียดินแดนและเสรีภาพต่างๆ ตื่นจริงๆ—ตื่นเพื่อให้คำพยากรณ์ต่างๆนั้นสมจริง—และจริง!

ละครคณบรรทมสินธุ์

ได้มีบางท่านขอร้องให้แสดงละครบทร้องเรื่องวิวาหพระสมุทซ้ำอีกครั้งหนึ่ง โดยอ้างเหตุว่า ยังมีผู้ที่ยังมิได้ชมและอยากจะชมอีกมาก ฉะนั้นคณะละครมีความยินดีจะปฏิบัติให้ต้องตามประสงค์ จึงกำหนดจะแสดงเรื่องวิวาหพระสมุทให้ท่านชมอีกครั้งหนึ่งเปนพิเศษ ในวันศุกร์ที่ ๓ กุมภาพันธ์ศกนี้ ราคาและเวลาแสดงตามเคย มีบัตรขายล่วงหน้า ตั้งแต่วันศุกร์ที่ ๒๗ มกราคม จนถึงวันแสดง ที่โรงละครศรีอยุธยา สี่กั๊กพระยาศรี

ต้องการซื้อ ปืนเมาเซอร์ไรเฟิล ขนาด ๑๐.๗๕ ม.ม. (.๔๒๓ นิ้ว) โปรดแจ้งมาที่ ร. โรงพิมพ์นี้

๒๐ . ๑๐ . ๗๕ ๒ ศ.

บำเพ็ญกุศลสัตมวาร ศพพระอาจารย์ไช่ ณะวัดบพิตรภิมุข

ด้วยจะได้จัดการทำบุญ ๗ วัน ศพพระอาจารย์ไช่ ณะวันที่ ๒๓ มกราคม พ.ศ. ๒๔๗๕ เวลาเย็นเจริญพระพุทธมนต์ รุ่งขึ้นเวลาเช้าถวายภัตตาคาร เชิญบรรดาสานุศิษย์ไปประชุมพร้อมกัน

๒๓ . ๑๐ . ๗๕ ๑ ศ.

จบรณม!

การประกวดสินค้าแห่งนครโตกิโอ

ในการควบคุมของพิพิธภัณฑ์การค้าเปนตัวอย่าง ซึ่งได้ทำในนครโตกิโอ จะได้นำออกประกวดและขายราคาพอสมควร

เริ่มต้นวันที่ ๒๓, ๒๔ มกราคม ๒ วันเท่านั้น ตั้งแต่เวลา ๙ น. ถึง ๑๗ น.

ที่ห้องตัวอย่างสินค้าญี่ปุ่น

๑๓๗ ถนนเจริญกรุง พระนคร

ภัตตาคาร ออนล้อกหยุ่น

ตึกสร้างใหม่ ตรงข้ามแบงก์กวางตุ้ง ถนนเยาวราช พระนคร

สถานที่เครื่องใช้และของรับประทาน ได้จัดตามแบบสมัยใหม่ถูกอนามัยทุกอย่าง ได้สั่งกุ๊กที่ชำนาญเปนพิเศษ สำหรับปรุงอาหารจีนและฝรั่งพร้อมทั้งเครื่องดื่มร้อน, เย็นทุกชนิด ไอสกรีม, กาแฟ, ขนมและสกกวาดต่างๆ รับรองว่าไม่มีที่ไหนสู้ออนลอกหยุ่นได้ เมื่อท่านได้ทดลองรับประทานเพียงครั้งเดียว ท่านจะต้องถามหาแต่ของออนล้อกหยุ่นเสมอ ทุกๆท่านที่มาอุดหนุนออนล้อกหยุ่น จะได้รับความต้อนรับอย่างเอาใจใส่จากผู้จัดการเสมอ

นอกจากนี้ ท่านจะสั่งอาหารและเครื่องขบเคี้ยวทุกอย่างจากออนล้อกหยุ่น ไปเลี้ยงที่บ้านท่านหรือสโมสรได้ทุกเวลา ถ้าท่านมีการเลี้ยงโต๊ะ ต้อน้ำชา ท่านอย่าลืมออนล้อกหยุ่น จะเปนคนใช้ที่ซื่อตรงต่อท่านทุกเมื่อ

เมื่อ เรียก เครื่อง ดื่ม

จง นึก ถึง

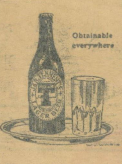

เบียร์ "ที"

โรงพิมพ์ศรีกรุง - ผู้พิมพ์
นายมานิต วสุวัต
เจ้าของและผู้จัดการ
นายเจริญวิศิษฏ์ศรี บรรณาธิการ

ศรีกรุง

ค่าบำรุงหนังสือพิมพ์ศรีกรุง
ต้องส่งล่วงหน้า
๑ ปี ๑๕ บาท ๖ เดือน ๘ บาท
ค่าไปรษณีย์เพิ่มต่างหาก

ปีที่ ๑๓ ฉะบับที่ ๒๐๗๐ วันเสาร์ ที่ ๒๑ มกราคม พ.ศ. ๒๔๗๕ แรม ๑๑ ค่ำ เดือน ยี่ ปีวอก จ.ศ. ๑๒๙๔

เครื่องบินหัวปักลงดิน

อุบัติเหตุได้เกิดขึ้นแก่นักบินไทยอีกราย ๑ เมื่อวันที่ ๑๙ เดือนนี้ เวลา ๑๖ น. โดยพลทหารแถม ได้นำเครื่องบินออกทำการบิน ทางโคกจากสนามบินโคกกระเทียม จังหวัดลพบุรี ขณะที่เครื่องบินร่อนอยู่เหนือจังหวัดสระบุรี ในระยะสูงได้เกิดเครื่องติดขัด พลทหารแถมผู้ขับได้พยายามแก้ไขอยู่ เปนนานก็มิสำเร็จหัวเครื่องบินได้ดิ่งพุ่งลงดินจนใกล้อันตราย พลทหารนักบินจึงตัดสินใจกระโดดออกจากเครื่องบิน ร่างกายกระแทกกับพื้นดิน โดยแรงจนสลบ

ส่วนเครื่องบินก็ตกลงบนพื้นดินหลังศาลา กลางจังหวัดสระบุรี เสียหายยับเยิน

เจ้าหน้าที่ฝ่ายบ้านเมืองได้จัดการช่วยเหลือตามระเบียบทุกประการ

คนร้ายลอบยิงอีก ๒ รายอาการปางตายทั้งคู่

◆◆◆◆◆◆◆◆◆◆◆◆◆◆◆◆◆◆◆◆◆◆◆◆◆◆◆◆◆◆◆

เมื่อวันที่ ๑๙ เดือนนี้คนร้ายลอบยิงหญิงและชายปางตาย ๒ รายในเวลาใกล้ๆกัน

รายที่ ๑ เวลา ๑๙ น.เศษ คนร้ายลอบยิงนายเปรื่อง บุญลือ อายุ ๓๘ ปี ถูกต้นขาซ้ายทลุ และบริเวณเข่าขวา ที่บ้านตำบลบางแม่นาง อำเภอบางใหญ่ จังหวัดนนทบุรี ขณะที่นั่งหุงเข้าอยู่หน้าบ้าน

ความทราบถึงกรมการอำเภอบางใหญ่ ได้ส่งตัวนายเปรื่องมามารักษายังโรงพยาบาลกลาง แพทย์รับตัวไว้รักษา

อีกรายหนึ่ง เวลา ๒๐ น.เศษ นางนิ่ง แซ่โง้ว อายุ ๕๖ ปี บ้านอยู่ตำบลบางค้อน อำเภอภาษีเจริญ ท้องที่ตำรวจบางเสาธง จังหวัดธนบุรี พาหลานเข้านอน คนร้ายลอบยิงด้วยกระสุนปืนลูกซอง ถูกหลังแถบขวาและแถบซ้าย กับรักแร้ซ้ายหลายแผล กระสุนลูกปลายฝังในทุกแผล อาการสาหัส นายนายบุญ นายตุ้นบุตรชาย นางฤทธิ์บุตรสะใภ้ออกไปดูไม่เห็นคนร้าย จึงนำตัวนางนิ่งส่งตำรวจภาษีเจริญ ตำรวจส่งโรงพยาบาลกลาง แพทย์รับตัวไว้รักษา

โลกเจริญหรือเสื่อมลง

ถ้าท่านอยากทราบว่า โลกเรานี้เจริญขึ้นหรือเสื่อมลงแน่ เชิญมาชมภาพยนตร์เรื่อง "เริงโลกีย์" หนังฟ้อกซ์พูดได้ ฉายที่โรงพัฒนากร ตั้งแต่วันเสาร์ที่ ๒๑ นี้ เปนเรื่องแสดงความคะนองของหนุ่มๆสาวๆอเมริกันสมัยใหม่ และเต็มไปด้วยภาพยวนยีอย่างไม่มีเรื่องอื่นใดกล้าแสดงมาก่อนเลย ประกอบคติและภมิธรรม เช่น "เมืองแม่หม้าย" "ขึ้นสวรรค์ทั้งเปน" ฯลฯ แต่เรื่องนี้เปนเรื่องใหม่ที่สุด

สังข์ทอง ตอน หาเนื้อ

โดย สวัสดิ์ จุฑะรพ ๗๗

เขย ใหญ่ คอย ขุน หมื่น อุ สาห์ ยืน จน เมื่อย ขา

พบ แล้ว ควบ ม้า มา ยัง ชาย ป่า ตะ ลี ตะ ลาน

สอง คน ต่าง ย่าง ย่อง ค่อย จด จ้อง ตาม นาย พราน

เห็น ไว ๆ คิด ได้ การ ง้าง นก ปืน ขึ้น หลิ่ว เล็ง

วิญญาณบริสุทธิ์

โดย วรศิล

(นักประพันธ์การินี.)

เรื่อง วิญญาณ บริสุทธิ์

เริ่มลงแต่วันที่ ๒๗ ตุลาคม พ.ศ. ๒๔๗๕

(ต่อจาก ฉะบับวันอาทิตย์ ที่ ๑๕)

สำคัญไว้ที่นั่น—ฉันลืมเอาไว้—ยังไม่ได้ตอบ เลยและฉันต้องรีบกลับเดี๋ยวนี้"

หล่อนไม่แสดงท่าว่าฉิว หรือไม่พอใจ ออกมาให้เขาทราบ หล่อนเข้าใจแล้ว เขาจะกลับไปที่เวลไรยาลก็เพราะเขามีความประสงค์จะ พบปะกับ เลดีคลาริเบล หล่อนยืนนิ่งอยู่หลายนาที

"แล้วเธอจะกลับมาที่นี่อีกไหมคะ ?" หล่อนถาม

"ฉันว่าฉันจะไม่กลับอีกหรอกจ้ะ" เขาตอบ

"เธอต้องใช้เวลานานนักหรือในการที่จะส่งโทรเลขตอบไป" หล่อนถาม

"ฉันคิดว่าเช่นนั้น ฉันบอกเธอไม่ถูกดอก" เขาตอบอย่างรีบร้อน "ฉันขอลาเธอก่อนชั่วคราว"

เขารู้ว่าถ้าคลาริเบลยินยอมตกลงกับเขา เขาจะไม่ต้องจากกับหล่อน ถ้าหล่อนปฏิเสธเขา เขาจะมีหัวใจกลับมาได้อย่าง ?

"เขากลับไปหาเลดีคลาริเบล" หล่อนนึกในใจ "ไม่ใช่เหตุอื่นเลย ฉันจะต้องตามเขาไปดูให้ได้ ถ้าเปนความจริง ดังฉันคิด เปนเคราะห์ร้ายของหล่อนและทั้งเขาด้วย ถ้าจับได้ความจริง ว่าฉันถูกหลอกลวง เขาเคยรู้จักกันมาก่อนแล้ว และเขาไม่ไว้ใจฉันคอยดูนะ ฉันจะทำอะไรสัก อย่างหนึ่ง ฉันจะต้องตามไปดูและจับให้ ได้ในคราวนี้

หน้า ของ แม่ มด สีน้ำตาลได้ เปลี่ยน แปลงไปบ้างเพราะอำนาจแห่งความริษยา และความโกรธ ภายในดวงใจ หล่อนเดินไปหาเลดีบีทริซ

"ฉันขอแรงอะไรเธอสักอย่างเถิด" หล่อนว่า "ดิฉันรู้สึกไม่ใคร่จะสบาย และต้องการจะกลับบ้าน เธออย่าขัดขวางดิฉันเลย" หล่อนร้องห้าม ด้วยท่าทางวุ่นวายเมื่อเห็นเลดีบีทริซทำท่าจะไม่ยอมให้หล่อนกลับไป "โปรดให้รถไปส่งดิฉันด้วย ดิฉันอยากจะกลับบ้านเดี๋ยวนี้ ดิฉันจะไปหาเลดีวาร์เดนเอง ท่านคงอภัยให้ดิฉัน โปรดอย่าบอกอะไรกับใครเลยจนคนเดียวนะบีทริซ เธอได้ยินไหมคะ ?"

"คู่รักสองคนนี้ต้องเกิดทะเลาะกันแล้ว" เลดีบีทริซนึกในใจ ความ เห็น ของหล่อนใกล้ ที่

หมายที่สุด

บทที่ ๔๘

แสงพระอาทิตย์จวนจะตกดินทอแสงเหลืองอ่อนๆ จับทั่วท้องฟ้าทางภาคตะวันตก ลอร์ดคัลเวอร์ขี่ม้ากลับมาบ้าน นกกำลังร้องเพลงตามสภาพของมันไพเราะอย่างยิ่ง แต่เขาไม่ได้ฟังเสียงเพลงนั้น ดอกไม้ตั้งหลายร้อยหลายพันส่งกลิ่นหอมตระหลบอบอวล แต่เขาไม่มีกะใจจะดมสักเล็กน้อย ใจเขามุ่งแต่จะไปให้ถึงบ้านโดยเร็วเท่านั้น พระอาทิตย์ทอแสงจับภูมิประเทศงามน่าชม แต่เขาไม่คิดใจจะชม หัวใจของเขากำลังรุ่มร้อนราวกับไฟปรารถนาจะพบหน้าของสตรีผู้ซึ่งเขา จะอยู่ห่างจากหล่อนไม่ได้ เปนอย่างยิ่ง

เขานึกถามตัวเองว่า เขารักหล่อนมานานเท่าไรแล้ว และปรารถนาจะแถลงความจริงกับหล่อนเพียงไร เขาดำรงชีวิตอยู่ โดยปราศจากความหวังเช่นนี้ตนมานานเท่าไรแล้ว คราวนี้เขาหวังอย่างเต็มเปี่ยมที่จะขอร้องให้คลาริเบลยินยอม เปน ภรรยาของเขา เขานึกวางภาพ โครงการณ์ ในใจของเขา เขาจะพบหล่อนได้อย่างไร เขาจะแสดงกิริยาอย่างไรกับหล่อนดี ในการที่จะแถลงความจริงให้หล่อนทราบว่าเขารักหล่อน และถ้าปราศจากหล่อนเขาจะมีชีวิตอยู่นานต่อไปไม่ได้ เขาจะวิงวอนต่อหล่อนอย่างไรดี ถึงจะชนะหัวใจของหล่อน เขาจะทำอย่างไรดีถึงจะลบล้างความผิดที่ได้กระทำให้หล่อนต้องทุกข์ระทมตรมตรอมใจ เขาจะไปพบหล่อนได้ที่ไหน ? ร่างที่อยู่ในเสื้อสีขาวกำลังยืนอยู่ที่หน้าต่าง ด้านริมน้ำใช่หรือไม่หนอ ? หรือ หล่อนไปนั่งเล่นที่สถานที่ซึ่งหล่อนชอบ ? ขณะที่เขาขี่ม้ามาตามทาง เขารู้สึกปลื้มปีติยินดีอยู่ในใจเปนอันมาก เขาไม่ระแวงสักนิดว่า ผู้หญิงซึ่งมีความริษยาหึงส์หวงอย่างเต็มที่ในดวงใจ กำลังติดตามเขามา

ขณะที่เขาขี่ม้ามาทางสนามหญ้า เขาเลือกทางลัดที่จะมาถึงบ้านได้เร็วที่สุด เขาไม่นึกสงสัยอะไรเลย หล่อนคงยกโทษให้เขาเพราะหล่อนรักเขาเปนอย่างยิ่ง สวรรค์ทรงโปรดหล่อนเถิด! หล่อนช่างรักเขาเสียจริงๆ

เวลไรยาลมีหอคอยสูงๆ หลายแห่ง มีต้นไม้สูงๆ ขึ้นเปนขนัด แต่ก่อนๆ เขาไม่เคยขี่ม้ามาตามถนนนี้ได้เร็วอย่างคราวนี้เลย ภายในบ้านเงียบสงัดเต็ดธรรมดา ไม่มีเสียงดนตรีเสียงหัวร่อต่อกระซิก เสียงหยอกล้อ เสียงสนทนา ให้ได้ยินเลย ช่างเงียบสงัดเสียจริงๆ หน้างามๆ เครื่องแต่งตัวสวยๆ ก็ไม่ได้เห็นตามต้นไม้ เพราะต่างคนต่างไปในงานวาร์เดนคอร์ทหมด เขารีบควบม้าตรงไปที่โรงม้าทันที ในคืนที่มีอากาศสดใสเช่นนี้ แม้แต่คนเลี้ยงม้าเองก็พากันออกไปเที่ยวพักผ่อนหย่อนใจ เขาไม่เคยต้องผูกม้าเองสักคราวตั้งแต่เกิดมา คราวนี้ต้องทำด้วยตนเองทั้งสิ้น เพราะหาคนรับใช้ไม่ได้

พอเสร็จเรียบร้อยแล้ว เขารีบวิ่งขึ้นไปบนบ้าน แหม! ช่างมืดเสียจริงๆ เงาต้นไม้บิดบังแสงสว่างเสียเกือบสิ้น "เลดีคลาริเบล!" เขาต้องการตัวเลดีคลาริเบลและใครๆ ซึ่งได้ยินน้ำเสียงอันรุกลรุกรนแสดงอาการเร่าร้อนของเขาแล้ว พากันนึกพิศวงไปตามๆ กันว่า มีอะไรผิดประหลาดเกิดขึ้นหรืออะไรกัน

หล่อนไม่ได้อยู่ที่นั่น ในห้องโอ่โถงสง่างามซึ่งมีแสงแดดอ่อนๆ ของเวลาซึ่งพลบ ฉายสาดอยู่ทั่วห้องเหล่านี้ ว่างเปล่า ไม่มีมนุษย์อยู่สักคน นี่หายไปไหนกันหมดหนะ เขาเดินเข้าห้องโน้นออกห้องนี้ค้นจนทั่ว ไม่พบใคร! จึงเดินตรงไปกดกริ่งเรียกสาวใช้สำหรับตัวหล่อนขึ้นมาสอบถาม

"เลดีคลาริเบลอยู่ที่ไหน รู้ไหม ? สาวใช้ตอบว่า นายสาวของหล่อนชอบออกไปเดินเล่นที่ดงไม้ข้างริมน้ำเสมอๆ และมักหยิบหนังสือติดมือไปด้วย เดี๋ยวนี้ก็คงยังอยู่ที่นั่น เขานึกขึ้นได้ว่า เขาเคยได้ยินเลดีบีทริซพูดถึงเรื่องพี่สาวของหล่อน ชอบไปนั่งเล่นที่ริมลำธารในตะเสมอ เขาคงจะพบหล่อนได้ที่นั่น เขาจำได้ เขาเคยเห็นหล่อนที่นั่นบ่อยๆ เขาจำต้นไม้ที่มีกิ่งโน้มทอดกิ่งข้ามไปอีกฝั่งหนึ่งได้ดีและจำที่ๆ มีต้นเฟอร์นกอใหญ่ขึ้นได้ดีด้วย เขารีบเดินตรงไปที่ตำบลนั้นทันทีไม่รอช้าให้เสียเวลา

ขณะที่เขา เดินไปใน ดงไม้ ใจ ของเขากับใจของ หล่อน ต่าง มี ความ คิด ตรง กัน เขาก็นึกถึงหล่อน หล่อนก็กำลังคิดถึงเขา พอเดินผ่านกิ่งไม้ซึ่งอยู่เบื้องหน้ามาแล้ว เขาอดใจจะไม่เรียกหล่อนไม่ได้ "คลาริเบล! คลาริเบล" เขาร้องเรียกเสียงดังลั่น ความปรารถนาใคร่จะพบหล่อนอย่างแรงกล้า ทำให้หวาดแว่วได้ยินเสียงฝูงนกบนต้นไม้ ใบไม้ที่ติดอยู่กับกิ่ง และดอกไม้ที่ขึ้นตามพื้นดินพลอยเรียกนาม "คลาริเบล! คลาริเบล" ออกมาด้วยบ้างเหมือนกัน พอเขามาถึงลำธารที่มีแสงแดดเรื่อเรืองส่องสว่างอยู่ กระแสน้ำที่ไหลสอาดและใสแจ๋ว แสงแดดที่ทอดมาต้องพื้นน้ำ ทำให้แลเห็นสีน้ำกลายเปนสีแดง เสียงน้ำไหลเรื่อยๆ คล้าย—เสียงดนตรีอย่างแผ่วเบา สายน้ำไหลไป

(ยังมีต่อ)

บริษัทประกันชีวิต แมนยูแฟคเชอรเรอรส

ทุนทรัพย์

๒๗,๐๐๐,๐๐๐ บาท

จำนวนเงินรับประกันไว้เวลานี้ ๑,๒๗๖,๓๒๗,๓๖๓ บาท

เพื่อป้องกันครอบครัวของท่าน เมื่อท่านถึงแก่กรรม หรือหวังผลประโยชน์เมื่อท่านแก่ชะรา ท่านควรประกันชีวิตของท่านกับบริษัทนี้ มีใบประกันหลายชะนิด ที่ท่านจะเลือกได้ตามความปรารถนาค่าพรีเมี่ยมคิดอย่างย่อมเยาว์ และหลักฐานมั่นคงที่สุด จะยินดีส่งรายละเอียดมายังท่าน โปรดถามไปยัง

บริษัท แองโกลสยาม คอรปอรเรชั่น จ. ก. เอเย่นต์

ตายไม่ทันสั่ง

คือ โรคลมร้ายต่าง ๆ เคยมีข่าวในหน้ากระดาษหนังสือพิมพ์เสมอว่า ตายไม่ทันสั่งมาก ถ้าท่านรู้สึกว่า ปวดเมื่อยเส้นคอ เกลียวข้าง ปวดร้าวศีรษะสมอง หรือตาลายใจสั่น ถ้าไม่รีบรักษา ต่อไปท่านจะต้องเปนคนสติไม่ปรกติ หลง ๆ ลืม ๆ คิดอะไรไม่ออก จำอะไรไม่ใคร่ได้ ถ้ายิ่งเปนผู้ที่มีอายุมาก หรือผู้ที่ทำงานเกี่ยวกับใช้ความคิดมาก ต่อไปจะกลายเปนโรคเส้นประสาทพิการ ต้องใช้ยารัตนประสิทธิ์รับทานสามเวลาเห็นทันใจ

ขายยาฤาษีประสิทธิ์

เชิงสพานบางรัก ตรงอำเภอบ้านทวาย

ภาพยนตรเสียงศรีกรุง

หนังไทยพูดได้เรื่อง "หลงทาง" "งานฉลองพระนคร ๑๕๐ ปี" และเรื่องอื่น ๆ กับหนังฝรั่งพูดได้อีกมาก จะได้นำไปฉายทางปักษ์ใต้ตั้งแต่จังหวัดเพ็ชร์บุรีลงไป กำหนดเดินทางออกจากกรุงเทพฯ ราวกลางเดือนมกราคม พ.ศ. ๒๔๗๕

ภาพยนตร์เสียงศรีกรุง ยินดีให้เจ้าของโรงภาพยนตร์ทั้งหลายเช่าหนังที่กล่าวแล้ว พร้อมทั้งเครื่องฉาย เพื่อฉายเก็บเงินเองอย่างหนึ่ง หรือฉายแบ่งกับภาพยนตร์ศรีกรุงอีกอย่างหนึ่ง ท่านผู้ใดมีความประสงค์จะเช่า หรือฉายแบ่งอย่างหนึ่งอย่างใด โปรดมีจดหมายติดต่อกับภาพยนตร์เสียงศรีกรุง ยังโรงพิมพ์ศรีกรุง จังหวัดพระนคร

คู่มือหญิงสาว

สตรีสาวทุกคนคงยังจะไม่ทราบความเปนไปในวิถีแห่งชีวิตดีพอนไม่ต้องวิตก ต.เภตรารัตน์ ยังเปนสหายที่ดีของเธออยู่เสมอ ได้เขียนตำรานี้ขึ้นอีกแล้ว ใหม่ทันสมัย กล่าวถึงอนามัย การศึกษา มรรยาท การบ้านเรือน การสมาคม ความรักใคร่ ฯลฯ ซึ่งมีประโยชน์แก่หญิงสาวด้วยประการทั้งปวง เปิดสาระบาญดูก่อนได้ ราคา ๕๐ สตางค์ มีจำหน่ายทั่วไป หัวเมืองสั่งได้ที่ พร้อมภัณฑ์ พระนคร

ให้ตำรากสิกรรม

ส่งแสตมป์ ๒ ส.ต. ไปรับได้ฟรี!!!

เมล็ด, ปุ๋ย, ยาฆ่าหนอน, เพลี้ย, ฯลฯ

มีขายที่ **สหายกสิกร** ถนนวังหลัง จ.ว. ธนบุรี

ลดราคา

ร้านขายยาจุดโมกข์ เดิมอยู่ห้องเลข ๒๐๗ ถนนนครสวรรค์ นางเลิ้ง ได้ย้ายไปอยู่ห้องเลข ๒๐๓–๒๐๕ ขายลดราคายาต่าง ๆ คือ ซื้อ ๒ ถม ๑ ซื้อขวดเดียวราคาแต่ ๑ บาทขึ้นไปแถมยาพิเศษ ๑ ห่อ แต่บัดนี้เปนต้นไป จังหวัดสั่งซื้อได้ทาง พ.ถ.ง. แต่การจ่าหน้าซองลงชื่อร้านแล้วให้ลงเลขที่ ๒๐๓–๒๐๕ ด้วยเสมอไป ท่านไม่ควรลืม "ยาสำหรับโกโนเรีย" แก้หนองใน มีทั้งยาตาง และยากิน "ยาแก้ปวดฟัน" ใช้แล้วเห็นคุณทันที "ยาเบญจรัศมี" แก้ระดูเสียกับบำรุงและฟอกโลหิต "ยาทำลายกษัย" แก้กษัยต่าง ๆ และโรคอยู่ไฟไม่ได้ "ยาพลายประสิทธิ์" ตัดรากโรคสำหรับบุรุษทุกชนิด "ยาปราบคาลระโรค" "ยาบรรเทาทุกข์" แก้โรคหืด ท่านอยากทราบรายละเอียด แจ้งไปยินดีส่งให้ทันที

========

และนี่ขะบวนเรือ นำเสด็จ ข้ามทะเลสาปไป สนุก สนาน

กล่าวถึงอำเภอ เล่งไฮ่กุ้ยซึ่งพระเจ้าเคียนล่งฮ่องเต้ จะเสด็จไปนั้น อำเภอนี้บังเอิญอัตคัดขาดแคลน ราษฎรทำมาหากินไม่ค่อยได้ ถึง กระนั้น นายอำเภอก็อุตส่าห์ เจือจาน เอาเงิน ทองของตน ออกแจกจ่าย ให้ราษฎรมีตกแต่ง บ้านเรือน ต้อน รับเสด็จ สนุกสนาน และไม่ช้า พระเจ้าเคียนล่งฮ่อง เต้ กับฮ่องไทเฮา เสด็จไปถึง พวกขุนนางข้าราชการ ก็ต่างมารับเสด็จ และพวกราษฎรหญิงชาย ต่างพากันมาชมบุญบารมี แน่นเนือง พระเจ้าเคียนล่งฮ่องเต้เห็นเช่นนั้นมีพระทัยโสมนัศ เมื่อประทับรับสั่งไต่ถาม ทุกข์ สุข แก่ขุนนาง ข้าราชการ โดยทั่วแล้ว เซ่งฮ่องเม่ง จึงนำเสด็จไป ยังวัดไต่ฮุ่นจี่ พระเจ้าเคียนล่งฮ่องเต้ เห็นวัดนั้น สวยงามเก่าแก่ ภูมิ ถาน กว้างขวาง เครื่อง ประดับประดา ภายในวัด ล้วนงด งาม ขณะนั้นเห็นฮ่อเสี่ยง แก่ องค์ หนึ่ง ออกมาต้อนรับ พระเจ้าเคียนล่งฮ่องเต้ พอเหลือบเห็น ก็ทรงสงสัย ดำริแต่ในพระทัยว่า ฮ่อเสี่ยงนี้ เหมือนเราจะเคยพบเห็นมาที่ไหนหนหนึ่ง แต่นึกไม่ออกว่า ที่ไดแน่ ฉะนั้น จะต้องได้ ถาม ดูให้รู้เรื่อง คิดแล้วจึงรับสั่งให้ขุนนาง ข้าราช การ ที่ ตาม เสด็จ ถอย ไป เสีย ให้ ห่าง พลางเข้าจับมือฮ่อเสี่ยง องค์ นั้น รับสั่ง ถาม ว่า ตัวท่านบวช เรียนอยู่วัดนี้มาช้านานเท่าไดแล้ว ข้าพเจ้ามาพบท่านใคร่ จะสนทนา ด้วยสักสองสามคำ ไม่แจ้งว่าท่านมีที่พัก ลับตา คนบ้างหรือไม่ ฮ่อเสี่ยงแก่นั้นทูลว่า ข้าพเจ้าบวชเรียนมา นานแล้ว และพระองค์ ใคร่จะสนทนา เป็นความลับ ขอ อัญเชิญ ตาม มาเถิด ว่าแล้วออกนำหน้าพาไป ยังสำนักของตัว เมื่อพา มา ถึง ก็ จัดหาน้ำชา ถวาย เปน อันดี พระเจ้าเคียนล่งฮ่องเต้เสวยน้ำชาพลางทอดพระเนตร์ ดูสีหน้าฮ่อเสี่ยง แก่นั้นไปด้วย ครั้นแล้วจึงรับสั่ง ถาม ว่า วันนี้ท่านมาพบกับข้าพเจ้าควรจะยินดี แต่ไฉนจึงมีสีหน้า ทุกข์ร้อน ผิดประหลาด หรือว่าท่าน เกิดเดือด ร้อนขึ้นสิ่งใด จงบอกให้ทราบ ข้าพเจ้าช่วยได้ ยินดีช่วยตามสติกำลัง ฮ่อเสี่ยงนั้นถอนใจใหญ่พลางทูลว่า อันความทุกข์ร้อนของข้าพเจ้า ที่มีก็เรื่อง บุตร์ เท่านั้น แต่พระองค์หาควรทรงทราบ ไม่ พระเจ้าเคียนล่งฮ่องเต้ ได้ ฟัง ยิ่งสงสัย ตรัสถาม ว่า บุตร์ท่านมาทำความ ทุกข์ ร้อนให้ เช่นไรหรือ เมื่อท่านบอกแล้ว ขอได้ บอกให้แจ่มแจ้ง ด้วยเถิด ฮ่อเสี่ยงแก่จึงว่า อันตัวข้าพเจ้า นี้เปนคนแซ่ตัน เดิมรับราชการ เปนขุนนางอยู่กับพระเจ้ายงเจี่ยฮ่องเต้ ครั้งนั้น ข้าพเจ้า มี บุตร์ชายอยู่ คนหนึ่ง บุตร์ คนนี้ ข้าพเจ้า มีความ เมตตา รักใคร่มาก แต่ถูกพระเจ้ายงเจี่ยฮ่องเต้ ขอ แลก เปลี่ยน เอาไป เสีย เมื่อ อายุ พึ่ง ได้เดือนหนึ่ง นับแต่นั้น ข้าพเจ้า ก็มีแต่ความทุกข์ โทม

เรื่อง "เคียน ล่ง กุ้ย"

เริ่มลง วันที่ ๒ มินาคม พ.ศ. ๒๔๗๔

(ต่อจากฉะบับวานนี้)

◆◆◆◆◆◆◆◆◆◆◆◆◆◆◆◆◆◆◆◆

นัศไม่เปนสุข และคิดไม่อยากจะอยู่รับราชการสืบไป ด้วยเห็นว่าเมื่อไม่มีบุตร์ ชาย จะ สืบแซ่ตระกูลแล้วก็ย่อมไม่มีประโยชน์ สะสมทรัพย์สมบัติไว้ก็ไม่รู้จะยกให้ ใคร ด้วยเหตุนั้น ข้าพเจ้าจึงตัดใจละจากความสุข สำราญมาบวชเรียนเสีย พยายามบำเพ็ญภาวนาเพื่อหวังความสุขในภายภาคหน้า การเปน ดังนั้นข้าพเจ้า ทูลต่อ พระองค์ตามจริง แม้จะเปนถ้อยคำให้พระองค์ ขัดเคือง ขอได้ พระราชทาน ยกโทษให้ เสียด้วย พระเจ้าเคียนล่งฮ่องเต้ ได้ ฟัง ก็พลันเศร้าสลด ลงทันที ด้วยทรงทราบ ตระหนักว่า ฮ่อเสี่ยงนั้นเปนพระบิดาโดยแน่แท้ และพระองค์ ได้เสด็จท่องเที่ยว ตามหามาน้านแล้ว เปนวาสนา พึ่งจะ มา พบ ประจักษ์ ความ จริงในวันนี้เอง แต่ชั้นตื่น นี้เห็นไม่ควรจะแจ้งให้ทราบก่อน ด้วยเปนการเอิกเริก จะทำให้คนทั้งหลาย ตื่นเต้น ดำริแล้ว จึงรับสั่งว่า เรื่อง นี้ข้าพเจ้าเศร้าเสีย ใจ ด้วย ท่านไม่ น้อยแต่ เห็นว่า ท่าน กับบุตร์ชาย คงมี โอกาศพบกัน วัน หนึ่ง และคงจะพบกันเร็วๆ นี้ แน่นอน ท่านจงวางใจเสียเถิด รับสั่งแล้วจึงว่า เวลานี้ตวันเย็น ลงมาก แล้วข้าพเจ้ามารบกวน ทำให้ ท่านรำคาญอยู่นาน ฉะนั้นจำเปนจะต้องขอลาท่านไปก่อน และท่านจงได้ รับความขอบใจของข้าพเจ้าจงมากด้วย รับสั่ง แล้วจึงเสด็จกลับออกมา ข้างนอก พวกขุนนางข้าราชการเห็นเช่นนั้น ต่างพากันเข้าไปต้อนรับพลาง ทูล ถาม ว่าพระองค์ จะเสด็จท่องเที่ยวต่อไปอีก หรือ จะ กลับ ก่อน พระเจ้าเคียนล่งฮ่องเต้ รับสั่งว่า บัดนี้เรารู้สึกไม่ค่อยสบาย จำเปน ต้อง กลับ ไป ยัง เรือพระที่นั่งโดยเร็ว พวกท่านเร่งจัด ขะบวน ออกเดิร ทาง เสียเดี๋ยวนี้ เถิด เซ่งฮ่องเม่งได้ฟัง ก็ตกใจ รีบออกคำสั่งให้ ขุนนางข้าราช การ เตรียม ส่ง เสด็จ โดย ด่วน ฮ่องไทเฮาทรง ทราบว่า พระราช บุตร์ ทรง ประ ชวรก็ตกพระทัย เร่งให้เสด็จคืนที่ประทับอย่าเนิ่นช้า เพื่อได้รักษาพยาบาลกันให้ ทันท่วงที ครั้นพระเจ้าเคียนล่งฮ่องเต้มาถึงเรือที่ประทับแล้วทรงประชวรลงจริงๆ เหตุที่ประชวร ก็เพราะความเศร้าสลดที่ไปพบพระบิดามา ด้วยเห็นพระบิดาทรงทุกข์ ตรอม ทน ทรมานเพราะพระองค์ มาช้านาน และ กว่า จะพบกันก็ต่างคนต่างมีอายุ ชะราไป ด้วยกัน ฮ่องไทเฮาเห็นพระราชบุตร์ ประชวร มีอาการค่อนข้างหนัก ก็ ตก พระทัยนัก เร่งให้ ไท้อุย แพทย์หลวง มาตรวจพระอาการ และให้ วางยาพยาบาลโดยแขงแรง ไท้อุยทูล ว่าพระอาการแม้ จะหนัก ก็ไม่น่าวิตก ด้วยเปนแต่เพียงพระทัย ได้ รับความ กระทบกระเทือนมา คือด้วย การเศร้าเสีย พระทัยอะไรอย่างหนึ่ง ฉะนั้น อย่างเร็วภายเดือนหนึ่ง จะหาย ฮ่องไทเฮาได้ ฟัง ค่อย คลายพระทัย นับแต่นั้น พระเจ้าเคียนล่งฮ่องเต้ ทรงบรรธมแซ่วอยู่ ถึงเดือนหนึ่งจึงหาย ฮ่องไทเฮากับขุนนางข้าราชการทั้งหลาย ต่างดีใจไปตาม ๆ กัน

เหตุที่ พระเจ้าเคียนล่งฮ่องเต้ ได้ มา พบ พระบิดาในครั้งนี้อีก ก็เพราะถึงคราวกำหนดที่ฟ้าดินบันดาลจะให้ พระองค์รู้ เรื่อง และครั้งก่อนที่ ท่องเที่ยวมากับกำฮ่องตี่ ก็ได้ พบหนหนึ่ง แต่ยังไม่ ถึงคราวกำหนด ฟ้าดิน จึงได้ บิดไว้ มิให้ ล่วงรู้ ครั้งนี้ พอพระเจ้าเคียนล่งฮ่องเต้ทรงทราบตระหนักชัดก็บังเอิญประชวรลงเสีย จึงไม่มีโอกาศ เสด็จไป บอก เล่าให้ พระบิดารู้ ได้ ครั้นหายประชวร มีพระทัยยินดีพอรู้ งขึ้นจึงรับสั่งให้เตรียมขะบวนเพื่อเสด็จไปยังวัดไต่ฮุ่นจี่อีก เซ่งฮ่องเม่ง กับที่ไกทุยก์ รีบเตรียม จัดทำตามรับสั่ง ครั้นพระเจ้าเคียนล่งฮ่องเต้ เสด็จมาถึงวัดแล้ว รับสั่งให้ ขุนนางข้าราชการรอคอยอยู่ข้างนอก ส่วนพระองค์เสด็จตรงไปยังที่อยู่ ของพระบิดา มาถึงเห็น มีแต่สำนัก ว่างเปล่า ส่วนพระบิดาไม่แจ้งว่าไปทางไหน พอ เห็นฮ่อเสี่ยงอีกองค์เดิรตรงเข้ามาต้อนรับ จึงรับสั่งถามว่า ท่านยังแจ้งหรือเปล่าว่า ฮ่อเสี่ยงแก่ ซึ่งอยู่ ในสำนัก นี้ หายไปทางไหน ฮ่อเสี่ยงนั้นทูลว่า ฮ่อเสี่ยงแก่ได้ ถึงแก่กรรมไปตั้งเดือนแล้ว พระองค์มาถามถึงไม่แจ้งว่าจะต้องพระประสงค์ สิ่งใด พระเจ้าเคียนล่งฮ่องเต้ ได้ฟัง ก็เสียพระทัยแทบเปนลม สลบลง ประทับกลั้นความเศร้าสลด อยู่ เปนครู่ จึง รับสั่ง ถาม สืบไป ว่า ตัวท่านถึงแก่กรรมด้วยโรคภัยสิ่งใดหรือ หรือว่ามีผู้มาปองร้ายเช่นไร ฮ่อเสี่ยงนั้นทูลว่า เหตุที่ถึงแก่กรรม ก็เพราะความชรา มีอายุมาก ปรากฏว่าเปนลม เพียงครู่ เดียว ก็เลยแน่นิ่งไป พระเจ้าเคียนล่งฮ่องเต้ ได้ฟังแทบ จะกลั้นนี้ พระเนตร์ ใจ ไม่อยู่ ประทับพระกายสั่นสท้าน หวิวหวาด ประหนึ่งจะล้มฟ่าดลง น้ำพระเนตร์ ไหลลงคลอคลอง แล้วจึงตรัสถามสืบไปว่า ฮ่อเสี่ยงที่ตายนั้น ท่านแจ้งหรือเปล่าว่า เปนคนมีชื่อ แซ่ว่าอย่างไร และได้ นำ ศพไปฝังไว้ ที่ไหน ท่านได้ช่วยแจ้งให้ ฟัง โดยละเอียดด้วย ฮ่อเสี่ยงทูลว่า สำหรับ ชื่อ ข้าพเจ้าหา รู้ จักไม่ นอกจากจะรู้ ว่า เปนคนแซ่ ตัน และเมื่อก่อนจะ ถึงแก่กรรม ได้ สั่งว่า เมื่อตายแล้ว ขอให้ เอาศพ ไปฝังไว้ ที่ ตำบล เกา หลีเกียว และให้ เอา ผ้า เหลืองคลุมฮวงซุ้ยไว้ ด้วย และปรากฏว่า ที่บ้านเดิม นั้นมีหลานชาย อยู่ สองคน พระเจ้าเคียนล่งฮ่องเต้ จึง

(ยังมีต่อ)

ศูนย์เอกสาร...

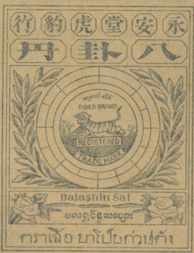

ยาโป๊ยก๊วยตัน หรือ บาลาจินไซ

เปนยาขนานเดียวที่เคยรักษาโรคต่างๆดังแจ้งต่อไปนี้ ให้หายขาด เช่น โรคไอ, อาหารไม่ย่อย, ท้องขึ้นท้องเฟ้อ, คลื่นไส้, อาเจียน, น้ำลายเปนฟอง, ลิ้นคาย, ร้ำมะนาด, หายใจเหม็น, บ้วนน้ำลายบ่อย กระหายน้ำ, อ่อนเพลีย, เวียนศีร์ษะ, เมาคลื่น, ปวดมวนท้อง, และโรคต่างๆเกี่ยวแก่ลำไส้และกระเพาะอาหาร หรือ ถ้าถูกไฟลวก เอายานี้ผสมกับน้ำทา ก็อาจหายปวดแสบปวดร้อนได้

ถ้าท่านจะไปในงานมหรศพหรือที่ประชุมใดๆ จงเอายานี้อม ไปด้วย จะป้องกันปากเหม็ก และถ้าใช้อมเสมอๆจะทำให้ฟันทน แก้ร้ำมะนาดกินฟัน ฟันทนที่สุด จงมีประจำตัวเสมอๆ สาขาใหญ่เอง อันต่อง ขายยาตราเสือเลขที่ ๒๖๕ — ๒๖๗ ปากตรอกเต๊า

ถนนเจริญกรุง โทรศัพท์ ๙๘๕ ห้างใหญ่ สิงคโปร์และย่างกุ้ง

รถยนต์ "ซีตรอง" จะขายลดราคา ๒๕ %. ถึงสิ้นเดือนธันวาคมนี้

เพื่อเปนเผยแผ่สินค้า คือ

๒ คัน รถประทุนแบบใหม่

ชนิด C 4 G — ๔ สูบ ๕ ที่นั่ง

๑ คัน รถเก๋งมีหีบท้ายแบบใหม่

ชนิด C 4 G — ๔ สูบ ๕ ที่นั่ง

CITROËN

คัน รถเก๋งซาลูน

แบบใหม่

ชนิด C 6 G — ๖ สูบ

๕ ที่นั่ง

เชิญท่านมาชมที่ห้องโชว

บริษัท เตส กูร์ แอนด์ กาโบ

โทรศัพท์ ๓๕๗๙

ถนนเจริญกรุง สี่แยกวรจักร์

พระนคร

บริษัท กระดาษ สยาม จำกัด
(ซึ่งไม่มี ฟรีแชร์ เลย)
เริ่มเปิดให้จองหุ้นแล้ว

ผู้เริ่มก่อการ ๗ นาย คือ นายเค็ก โกเมศ นายวรกิจบรรหาร นายกองต์ อิศระกุล นายซี กิมฮะ นายกิมเซ่ง กิมสุวรรณ นายเทียมเชียงกรรณสูต พระพิพิธลัศคุการ ได้จองหุ้นไว้แล้ว ๒๖๐๐ หุ้นๆละ ๑๐๐ บาท รวมเปนเงิน ๒๖๐,๐๐๐ บาท

ผู้เริ่มก่อการ ขอแจ้งให้ผู้ที่มีความประสงค์จะซื้อหุ้นของบริษัทนี้ทราบว่า ถ้าท่านต้องการหนังสือชวนและใบจองหุ้น ขอให้แจ้งมายังเลขานุการของผู้เริ่มก่อการ หรือจะมาขอรับได้ที่สำนักงานบริษัท เลขที่ ๒๗๕๘ ตรอกกับตันบุช จังหวัดพระนคร หรือจะตรงไปที่ธนาคารสยามกัมมาจล จำกัดก็ได้

การจองหุ้น สำหรับผู้ที่อยู่ในจังหวัดพระนคร โปรดส่งเงินที่ธนาคารสยามกัมมาจลจำกัดแต่แห่งเดียวเท่านั้น ส่วนผู้ที่อยู่ต่างจังหวัดควรส่งเงินทางธนาณัติไปยังธนาคารโดยตรง แต่ต้องบวกเงินของท่านเข้าไปอีก ๑ บาท เพื่อเปนค่าใช้จ่ายของธนาคาร ในการที่จะต้องไปรับเงินและส่งใบรับไปยังท่าน

การชำระเงิน ต้องส่งให้ธนาคารสยามกัมมาจล จำกัด งวดแรก ๒๕ เปอร์เซ็นต (หรือจะแบ่งชำระเปน ๒ คราวก็ได้ คือชำระ ๑๐ เปอร์เซ็นต ในวันขอจองหุ้น และอีก ๑๕ เปอร์เซ็นต์ ชำระภายในวันที่ ๓๑ มีนาคม พ.ศ. ๒๔๗๕)

ทำศึกกับญวน

เปนเกร็ดพงษาวดารไทย ตอนหนึ่ง
ในรัชชกาลที่ ๓ กรุงเทพฯ

เริ่มลง แต่วันที่ ๓๐ ตุลาคม พ.ศ. ๒๔๗๕

พันธุ์ บุณย์รอด เรียบเรียง

(ต่อจากฉะบับวานนี้)

ใช่กรุณาข้าก่อนเท่านั้น มีธุระอะไรจะใช้สอยข้าก็จง เข้าไปพูดจากันในที่ลับ สัก ประเดี๋ยวเถิด แม่ไช่จ๋า อีไช่ ตั้งศรีษะตอบว่ายังเข้าไปไม่ได้ พี่ดวงจะต้องทำให้ข้า เห็นใจว่ารักข้าจริงๆ เสียก่อน ข้าถึงจะยอมเปนเมีย จะมาเล่นกินเปล่า ต่อหน้าก่อนนั้นข้าคืนเห็นจะไม่ได้ อม เสียแน่แล้วนะพี่จ๋า อ้ายดวงกำลังเลือดเล่นขึ้นหน้าในศาลาย ครั้นได้ยินอีไช่ ยังกล่าวปฏิเสธอยู่เช่นนั้น ก็สบถว่าให้กูดิ้นตาย ถ้าขัดใจไม่กระทำตาม แม่ไช่แล้วก็อย่านับถือซีน่า มีเรื่องอะไรก็รีบว่ามาเร็วเข้าซี เวลานี้ข้ากำลังใจดีนะ จะบอกให้รู้ ขืนร่ำไรประเดี๋ยวข้ากจะ แลเห็นช้างเท่าหมู ขึ้นมาเท่านั้นเอง ฉุดกระชากลากเอาเข้ารก เสียดอกๆ แล้วจะว่ากระไร

อีไช่เห็นอ้ายดวง กำลังงุ่นง่านทะยานใจ ก็แกล้งตัดจริต เอาใจดีต่อเข้าไว้ ฉุดมืออ้ายดวงนั่งลงบนตอไม้ที่ข้างคอกควายแล้วพูดขึ้นว่า จงทำใจให้สงบอย่ามีความกระวนกระวายให้มันมาก นักซี พี่ดวงพูดกันดีๆ ดีกว่า ด้วยต้นมันเกิดเหตุซึ่ง มิได้มีใครคาดขึ้นแล้วละหนาพี่ดวง ยังไม่รู้เรื่องอะไร คือว่าคุณนายจวนลูกเลี้ยงของท่านหลวงชาญ เกิด ชอบ อกชอบใจอยากจะมาดูหน้าทหารหนุ่มคนที่ถูกขังอยู่ในคอกควาย ขึ้นมาบ้างแล้ว ใช้ให้ข้าช่วยมาพูดจากับพี่ดวงให้เปนน้ำหนึ่งใจเดียวกัน ถ้าพี่ดวงรับได้ ท่านจะให้รางวัลยกข้า ให้เปนเมียสมดังความปรารถนา แล้วยังรับปากว่าจะแถม เสื้อผ้า เงินตราให้เปนรางวัลพิเศษอีกส่วนหนึ่ง ขอให้พี่ดวงช่วยปิดความ เรื่องนี้ไว้ให้สนิท อย่าได้นำไปพูดจาบอกเล่ากับใครให้รู้ถึงหูท่าน หลวงชาญ บิดาเลี้ยงเปนอันขาด ข้าเองเข้าใจว่านายสอาดทหารไทยที่จับขังไว้นี้ คงจะมีของดีเปนแน่ทีเดียว ผู้หญิงถึงได้อยากแต่จะรู้จัก ข้าเองเพียงแต่เอาข้าวแลน้ำมาส่งพอเห็นเข้าครั้งแรกก็ให้นึกรัก หากติแต่ยังมีความสงสารและเห็นแก่พี่ดวงอยู่มาก จึงไม่เปนไป แต่สำหรับคุณนายจวนนั้น เห็นจะไม่ไหวถ้ามาพบเข้า คงถึงกับหลงใหลเปนแน่ทีเดียว การมันเปนเช่นนี้แหละหนา พี่ดวงของข้าจะรับธุระได้หรือไม่

อ้ายดวงพอได้ยินอีไช่ขยายความลับให้ฟังก็หัวเราะชอบใจตอบว่า กะอีเรื่องเพียงเท่านี้ข้าไม่เห็นว่ามันจะแปลกอะไร ทำไมข้าถึงจะช่วยไม่ได้ เพราะมันสิทธิ์ขาดอยู่ในอำนาจของข้าแท้ๆ ดูสิลูกกุญแจ ก็อยู่ในมือข้าไม่เห็นดอกหรือ กับอีกประการหนึ่ง ของสิ่งนี้นับว่าเปนธรรมดาของผู้หญิงกับชาย คุณนายจวนลูกเลี้ยงของ ท่านหลวงชาญ ผู้นี้ก็กำลังสาวอย่างเต็มที่ ย่อมจะต้องรู้สึกมีความรักเข้าจับหัวใจ ดูแต่ข้าเสียงรัก แม่ไช่เสียอย่างย่ำแย่ จงไปบอกเถิดว่า ถ้าสัญญาได้ว่าจะยอม ยก แม่ไช่ให้ข้าแน่ๆ แล้วละก็ข้ายินดีที่จะช่วยเหลือให้อย่างเต็มสะติกำลังจนถึงที่สุด อีไช่ได้ยินอ้ายดวงรับคำอย่างแข็งแรง เช่นนั้นก็มีความยินดี แกล้ง ดัดจริตทำระริกระรี้เอาอกเอาใจให้อ้าย ดวง ปลาบปลื้ม บ้างเล็กน้อย จนกระทั่งอ้ายดวงรั้งเอาลงไปนั่งบนตักแล้ว จูบเสียอย่างเต็มรัก ก็ ยอมปล่อยให้ทำ แต่โดยดีมิได้ดิ้นรนสบัดหนี เหมือน แต่ก่อนๆ ยิ่งกระทำให้อ้ายดวงรุ่มร้อนแทบว่าจะระเบิดตูมตามขึ้นในเวลานั้นขยั้นขะยอ จะให้อีไช่ เข้าไป พูดจา กันในพุ่มไม้ ในที่ลับอยู่อย่างเดียว อีไช่แกล้งเอาอกเอาใจตอบว่า จงรอใจไว้อีกสักวันเดียวจะไม่ได้ทีเดียวหรือ ข้ายอมตามใจคนถึง เพียงนี้แล้วยังไม่ เห็นใจบ้าง รอพอให้นายของข้ามาส่งข้าวแทนในวันพรุ่งนี้เช้า แล้วจะพาข้าไป เข้ารก เข้าพง ที่ไหน ข้าก็ ยอมหมดทุก สิ่งทุกอย่าง จงฟัง คำพูดของข้าบ้างซีน่า พ่อชื่นหัวใจ ขืนพูด กันร่ำไร มันไม่ดีดอกหนา อ้ายดวงได้ ยิน อีไช่ผัดผ่อน ก็จนปัญญา แต่ นึกกระหยิ่ม อยู่ว่า คงได้ ให้ คำมั่นสัญญา กันไว้ อย่างแข็ง แรง มีหน้าซ้ำได้วางประจำไว้ บ้าง เช่นนี้แล้ว ชั่วเวลา อีกคืน เดียวเท่านั้นจะเปนอะไรไป อยู่แต่ไหน ยังอยู่มาได้ก็ ยอมปล่อยให้ อีไช่ กลับขึ้น เรือน แต่โดยดี

ฝ่าย หลวงชาญภักดี หัวหน้า เขมร คง คุม สมัครพรรคพวกไปคอยซุ่มสะกัดจับทหารไทย ที่ออกมา ขุดหา เผือกมันอยู่ในป่า ตั้งแต่ เวลา เช้าจนค่ำก็ไม่เห็น ทหารไทย ออก มา หา อาหาร เหมือน แต่ ก่อน ๆ หลวงชาญ คิดว่าพวกไทยคงรู้ตัวว่าตัวยกพวกมาซุ่มสะกัดจับเอานาย สอาดไปได้เสียคนหนึ่งแล้ว เปนแน่นอน จึงไม่กล้า ออกมาขุด บุกกลอยและ เผือกมันเหมือนเช่นเคย หลวงชาญ คอยอยู่จนค่ำไม่เห็นคนไทยแวววาสักคน ก็บ่นอยู่พึมพำชวนพรรค พวกให้กลับบ้าน พูดกับลูกน้องไปตลอดทางว่า ถ้าจับคนไทยไม่ได้ตามที่ต้องการแล้วก็อย่าเรียกกูว่าหลวงชาญซีหวา เพราะกูได้ ปฏิญาณตนไว้ แล้วว่า ถ้าแก้แค้นแทนพี่ชาย และ ครอบครัวญาติ พี่น้อง ทั้งหลายไม่ได้ แล้ว ก็ตาย เสียดี กว่าที่จะอยู่ เปนคน นี่พึ่งจะจับได้ คนเดียวเท่านั้น แต่มัน ก็ฆ่าฟันพวกเราเสียตั้งสิบเอ็ดคน จะฆ่ามัน ตอบแทน เพียงคนเดียวมันจะคุ้มกันที่ไหน จะต้องขัง มันไว้ ให้ทน ทุกข์ทรมานจนกว่าจะจับได้ พวกทหาร พวกพ้องของมันมาอีกใหม่ ถึงจะทำพิธีลงโทษเล่นให้ สนุกใจและสนุกมือ แต่ เมื่อ มัน รู้ตัว เสีย เช่นนี้แล้ว เห็น จะจับได้ ยาก เพราะมันไม่กล้าออกมาไกล ค่าย จะต้องคิด อุบายหยุด พักไว้ เสีย สักสอง สาม วัน เพื่อให้พวกมันชะล่าใจพากันออกมาหาเผือกมันไกลๆ จึงออกก้าวสะกัด จับคุมคงจะได้ โดยง่าย ถ้าไม่ยอมให้ จับ แต่โดยดีก็ลอบยิง เสียให้ ตาย ก็แล้ว กัน

หลวงชาญกลับถึงบ้านใน เวลาค่ำวันนั้น ก็สั่งสมัครพรรคพวกให้พักผ่อนอยู่กับบ้าน เวลาที่ต้องการ เมื่อไร แล้วต้องเรียกตัวได้ ในทันที ถ้าผู้ใดขาดหน้าที่ไม่เตรียมตัวให้พรักพร้อมจะต้องถูกลงโทษถึงเฆี่ยนหลัง เมื่อหลวงชาญ สั่งพวกไพร่ไปเช่นนั้นแล้ว ในหัวใจยัง คิดแค้น อยู่มิได้ เหือดหายที่ออกซุ่มสะกัด จับทหารไทยไม่ได้ สมความมุ่งหมายเลย แต่สักคน ก็ให้มีโมโหหุนหันขึ้นมาอีกในทันทีกลับ เปลี่ยน ความคิดร้อง เรียกพวกบ่าวไพร่หกสิบคนซึ่งยังมิทันจะไปจากที่ชุมนุมอีกว่า วันพรุ่งนี้ กูจะต้อง แก้ มือ อีกสักวัน บางทีพวกทหาร ไทย คงจะเปลี่ยนที่ไป ขุดหาเผือกมันทางทิศ เหนือ เพราะ ที่นั้นก็มีอยู่ ชุกชุม กูจะต้องลองข้ามเขาไปซุ่มดู ทางทิศนั้น บ้าง อีกสักครั้ง เชื่อว่า ทำอย่างไร เสียก็คง จะได้มาบ้างไม่ เสียเที่ยวเปล่า ครั้นกำชับพวกบ่าวๆ เปนที่ เข้าใจ กัน ตลอดแล้ว หลวงชาญ ก็ ขึ้น เรือน ซึ่งอำแดงปาน ภรรยากับ อำแดงจวน ลูก เลี้ยงจัดแจง สำรับ กับข้าวคาว และหวาน นั่งรอ หลวงชาญ อยู่ ทั้ง แม่ทั้งลูก หลวงชาญ อาบน้ำชำระเหงื่อไคล ใจค่อยชุ่มชื่น รู้สึกสะบายหาย เหน็ดเหนื่อย แล้ว ก็มารับประทานอาหาร เล่าถึง เรื่องที่ไม่พบ ทหารไทยตามความต้องการให้ อำแดงปานฟัง พลางชำเลือง ตาดู อำแดงจวน ลูกเลี้ยง เห็นสองแก้ม เปล่งปลั่ง แดง เรื่อ เป็นสาย เลือด หน้าอกนูน ผึ่งผายโตเต่ง อย่าง เต็มที่ใจ คอของหลวงชาญ ก็ชักจะไม่สู้จะ ดีขึ้นมาในทันใด เพราะ คำที่ ได้ มีความ หวัง ตั้งใจไว้ นาน มาแล้วว่า ทำอย่างไร เสีย ก็จะไม่ ยอมให้ เสียข้าวสุก เปล่า ยิ่งเห็นอำแดงจวนแตก เนื้อสาวอย่างเต็มที่ ผิดกว่าเมื่อสองปี ที่ตั้งใจมาแต่วันนั้น ก็นึกคะนองสับมันจะ เข้าหาอยู่ เปนหลายครั้งหลายหน แต่อำแดงปานภรรยาของตน รู้ท่วงทีด้วยขัดขวางทำลาย พิธี เสียทุก ๆ ครั้งหลวงชาญ เปิบข้าวพลาง ชำเลืองดู ลูกเลี้ยงนึกถึงแต่เรื่องที่จะคิดร้าย ทำลาย ความบริสุทธิ์ อยู่ อย่าง เดียวจนเผลอตัว เปิบข้าวผิดปาก ในที่สุด ก็ระงับความกระวนกระวายไว้ ไม่อยู่ พอ เห็น อำแดงภรรยาอุ้มข้าวสุกไปจากที่นั่น แล้ว หลวงชาญ ก็ กระเถิบเข้าไปใกล้ อำแดงจวนลูกเลี้ยง แล้วพูดขึ้น ด้วยน้ำ

(ยังมีต่อ)

คดีดำที่ ๓๑/๒๔๗๕

ประกาศ ศาล จังหวัด หนองคาย

เรื่อง กำหนด วันให้จำเลย แก้ฟ้อง

ด้วย นายไห แซ่ รม โจทก์ บ้าน ศีรษะเกษ ตำบลมีชัย อำเภอมีชัย จังหวัดหนองคาย ได้เปนโจทก์ยื่นฟ้อง นายน้อย โพธิสัตย์ บ้านศรีชมชื่น ตำบลมีชัย อำเภอมีชัย จังหวัดหนองคาย เปนจำเลยต่อศาลนี้ โดยกล่าวว่าผิดสัญญาจำนองที่ดินและขอให้ไถ่ เมื่อไม่ไถ่ขอให้หลุดเปนสิทธิ ขอให้ศาลบังคับ จำเลย ไถ่ที่ดิน เมื่อไม่ไถ่ขอให้หลุดเปนสิทธิ์ โจทก์ได้นำเจ้าพนักงานศาลส่งหมาย และสำนาฟ้องให้จำเลย ณะ บ้านที่จำเลย เคย อยู่ ดังกล่าวข้างต้นนี้ไม่ได้ โดยจำเลยได้อพยพละทิ้งที่อยู่เดิม ไม่ทราบว่าไปสำนักอยู่แห่งใด ครั้นจะมอบโฉนดบัตรหมายไว้แก่ผู้หนึ่งผู้ใดก็ไม่มีบุคคลที่สมควรจะรับแทน

เพราะฉะนั้น จึงประกาศให้นายน้อย โพธิสัตย์ จำเลยทราบ โดยทางหนังสือพิมพ์นี้แทนการส่งหมายว่าศาลได้นัดพิจารณาคดีนี้วันที่ ๑๕ เดือนกุมภาพันธ์ พ.ศ. ๒๔๗๕ เวลา ๑๐ นาฬิกา ถ้าจำเลยมีความประสงค์จะแก้ฟ้องของโจทก์ประการใด ให้ทำคำให้การยื่นต่อศาล ก่อนวันนัดพิจารณาไม่น้อยกว่า ๑๐ วัน สำเนาฟ้องของโจทก์รับได้ที่ศาล

ประกาศมา ณะ วันที่ ๔ มกราคม พุทธศักราช ๒๔๗๕

พระมนูนิติวิมลทัณฑ์
ผู้พิพากษา

๓๓ ๑๐ ๗๕ ๓ ศ.

พระดุลย ธรรมาภิรมย

สุย ศุนวัต เนติบัณฑิต

ทนายความชั้น ๑

สำนักงาน เลข ๔๗๔๒

ท้ายยกพลบพลาไชย หน้าวัดโคก

มอร์นิงวอค

ท่านสุภาพสตรีทั้งหลายเวลาที่ท่านเดินเล่นเช้าๆ ควรถือไม้ติดมือคนละอัน จะทำให้ท่านเพิ่มความสง่าขึ้นอีกไม่น้อย ได้สั่งไม้มลิดมาจากบักษ์ใต้ มาทำเปนไม้ถือ มีขนาดเล็กที่สุดถึงใหญ่ที่สุด เหมาะแก่คนหนุ่มและสูงอายุ รูปทรงสวยทันสมัย มีลวดลายงดงามตามธรรมชาติของเนื้อไม้ เหนียวทนทานดุจหินอ่อน ครั้นทำเปนหัวไม้ตีกอล์ฟ ขายอันละ ๓ ๕๐ เท่านั้น นอกจากนี้ยังมีหวายเล็กขายอันละ ๒๕ สต. กับไม้ต่างๆ ให้ท่านเลือกได้ตามพอใจ รีบหาโอกาสไปซื้อเสียโดยเร็ว ช้าจะหมด มีจำหน่ายที่

ร้าน **ศรียบรรณ์** ถนนตะนาว ยงฮั้ว ตึกถเสาชิงช้า พร้อมจิตร์ พาณิช บางลำภูบน เทวกรรมโอสถ นางเลิ้ง กับเชิงสพานพระพุทธยอดฟ้า ที่สาขาของเทวกรรมโอสถ ธนบุรี

อาโอ

คือยาฉีดรักษากามโรค ส่วนโรคอื่นๆ มีพร้อม ทั้งยาฉีดและรับประทาน เชิญมารักษาเร็ว มีแพทย์ประจำเรียกได้เสมอ ที่

โยโกตาแพทย์

๑๘ ตึกกักพระยาศรี เจริญกรุง พระนคร

เอ้ง ภาคสุวรรณ

เนติบัณฑิต

ทนายความ

สำนักงาน "นิติศาสตร์สถาน"

ถนนจักรเพ็ชร์ พระนคร

เครื่องรับ และส่วนประกอบวิทยุ

ถ้าท่านต้องการเครื่องรับ A.C. และ D.C. กับเครื่องประกอบวิทยุต่างๆ แล้ว เชิญแวะชมหรือจ.ม.ถามได้ที่ฟาร์อีสเติ้นราดิโอ ทุกๆอย่างเรามีไว้สำรองเสมอ

ฟาร อิสเติ้นราดิโอ

๑๓๐ ถนนเจริญกรุง

MERCANTILE INSTITUTE,

130 SOPHIA ROAD &

209 QUEEN STREET,

SINGAPORE,

โรงเรียนกินนอน รับสอนตั้งชั้นประถม ถึงมัธยม วิชชาการค้าขายสอนเปนพิเศษ เด็กหญิงชายไม่จำกัดอายุ ขอรายละเอียดจากผู้อำนวยการ

หลัก ๓ ประการ

มีหลัก ๖ ประการ ช่วยผู้ใหญ่อยู่แล้ว แต่เด็กควรช่วยด้วยหลัก ๓ ประการ คือ ๑. ร้องโดยหิวต้องให้อาหาร ๒. ร้องโดยหาวนอนต้องให้นอนเปล ๓. ร้องโดยนอนมิหลับ หรือปวดท้องๆ อืดขึ้นเฟ้อ จุกแดกต้องทาท้องด้วยน้ำทาท้องหมอเนตร ขวด ๕๐ ส.ต. หายทันใจ ถ้าใช้เม็ดประจำท้องกุมาร ป้องกันลมทรางจรทรางร้ายและแก้ได้พลุงท้องยุ้งพุงมาร แก้ปวดท้องๆอืดขึ้นเฟ้อ เสียดแน่น ขับลมผายลม ขับอุจจาระ ผูกบัดสาวะขัด คู่กันกับยาตาลระโมยหมอเนตร ก็ยิ่งทำให้ร่างกายสมบูรณ์เร็วสิ้นเงินน้อย หรืออาการของเด็กหนักประการใดไปบอกร้านยาหมอเนตร อยู่เย็นเปนสุข น่าตลาดบำเพ็ญบุญ ก็ได้

แจ้งความย้าย

ห้างทองกิมเบี๊ยนเส็ง

ห้างทองกิมเบี๊ยนเส็ง ได้ย้ายจากสามแยกมาตั้งอยู่ที่ตึกสามชั้นมุมถนนเสือป่าตอนติดต่อกับถนนเจริญกรุง ข้างห้างจินเส็งเลขที่ ๒๓๑ จะทำการเปิดห้าง ณ วันที่ ๑๒ เดือนนี้ ห้างนี้รับซื้อทองรูปพรรณทุกชนิด ทองแท่ง และทำการแลกเปลี่ยนเงินระหว่างเมืองสิงค์โปร์ ปีนัง ฮ่องกง และเอ้หมิง ผู้ที่ประสงค์จะทำการติดต่อ โปรดรอเชิญมาที่ตำบลใหม่

ห้างกิมเบี๊ยนเส็ง สาขากรุงเทพฯ
ออฟฟิศใหญ่ตั้งอยู่สิงค์โปร์
สาขาตั้งอยู่ที่ฮ่องกง และ ปีนัง

๑๒ ๑๐ ๗๕ ๓ ค.

ซื้อ —

หนังสือ เรื่อง—

หมากและวิชชากสิกรรม

ได้ความรู้–ได้กุศล

มีภาพ ๑๐๐ กว่า เล่มหนาปึก

ราคาเพียง ๑ บาท

เรื่อง

เกี่ยม ฮวง ซัว

(เกร็ดพงศาวดารจีนแผ่นดินไตถัง)

เริ่มลงแต่วันที่ ๒๑ เดือนธันวาคม พ.ศ. ๒๔๗๕

(ต่อจากฉะบับวานนี้)

จุ้ยคู คิดของเจ้าเปนอันดี หากมิฟังคำเรา ยังอาจคิดขึ้นจะกระทำแก่ซิ่งจอเม้อ คิดเห็นแต่จะได้ทรัพย์สินของเขาแล้ว ก็ให้เจ้าดูนางซงลี่กับเตียกิมซิวภรรยาและคนใช้คู่ใจของเจ้า ซึ่งกำลังนอนกอดกันอยู่บนเตียงนอนนั้นเถิด

ฝ่ายทั่งเซียโฮ้วซึ่งร่วมโต๊ะเสพสุราอาหารอยู่กับจี๋น่าจุ้ยนั้น ครั้นล่วงเข้าเพลาสามยามอากาศหนาวเย็น และตัวมีอาการมึนเมาอ่อนซ้างมาก ก็ให้ระลึกถึงนางฌอฮุ่ยฮวง ใคร่จะไปร่วมรักหลับนอนแสวงหาความสุข แต่จะลุกไปก็เกรงใจจี๋น่าจุ้ย จึงแสร้งทำอุบายว่ามึนเมาถึงขนาด จี๋น่าจุ้ยไม่รู้ในอุบายจึงว่า เมื่อท่านเมานักก็ไปนอนเสียเถิด ข้าพเจ้าก็รู้สึกง่วง ใคร่จะได้พักหลับนอนบ้างเหมือนกัน ว่าพลางเรียกให้คนใช้มาพยุงทั่งเซียโฮ้วไปส่งยังห้องนอน คนใช้ก็พาไปส่งที่ห้องนางฌอฮุ่ยฮวง พอก้าวเข้าประตูห้อง บังเอิญพลาดเท้าล้มลง และตัวก็มีอาการมึนเมามาอยู่ จึงเลยอาเจียรออกมาเปนอันมากเลอะเทอะไปทั่วห้อง กลิ่นอาเจียรเหม็นตระหลบไปหมด นางฌอฮุ่ยฮวงทนไม่ไหว ต้องหลบออกจากห้องไป ทั่งเซียโฮ้วซบนิ่งอยู่ด้วยความอ่อนใจครู่หนึ่ง จึงได้สติรู้สึกตัวว่าอาเจียรออกมาเลอะเทอะไปทั่วห้อง มีความเสียใจเกรงนางฌอฮุ่ยฮวงจะติเตียนได้ จึงให้คนใช้ช่วยพยุงลุกขึ้นหาน้ำมาบ้วนปากล้างตัวเปลี่ยนเสื้อผ้าเสร็จแล้ว ออกจากห้องไปยังที่อยู่ของนางซงลี่ มีคนใช้พยุงไปด้วยสองคน อีกคนจุดโคมนำทาง ครั้นไปถึงเห็นประตูห้องนอนของนางซงลี่เปิดอยู่ แต่ไฟในห้องดับมืดหมด จึงขอโคมจากคนใช้เดิรเข้าไปข้างในแต่ลำพัง พอถึงกลางห้องก็เหยียบโลหิตของนางซงลี่กับเตียกิมซิวลื่นล้มลง มีความตกใจร้องเรียกให้คนใช้จุดโคมไฟเข้ามาดู ด้วยโคมที่ถือเข้าไปนั้นกระเด็นไปดับหมด ครั้นคนใช้จุดโคมนำเข้าไปดู จึงเห็นโลหิตนองไปทั้งห้อง พวกคนใช้มีความตกใจร้องขึ้นพร้อมกันว่า เลือด แล้วตลึงอยู่ ทั่งเซียโฮ้วก็ตกใจไม่น้อยกว่าคนใช้ ยืนตลึงตัวแข็งอยู่เปนครู่ จึงได้สติพูดว่า เกิดอะไรกัน เลือดอะไรจึงมากมายดังนี้ คนใช้ว่า ชะรอยจะมีคนร้ายลอบเข้ามาทำร้ายผู้ใดดอกกระมัง อานหยินก็ไม่เห็นหน้า ทั่งเซียโฮ้วได้ฟังระลึกถึงนางซงลี่ขึ้นมาได้ มองไปดูที่เตียงนอน เห็นปลดมุ้งลงเรียบร้อย ขณะนั้นคนใช้ได้จุดไฟสว่างขึ้นอีก จึงเห็นโต๊ะเครื่องสุราอาหารตั้งทิ้งอยู่กลางห้อง เสื้อผ้าหญิงสำรับหนึ่งชายสำรับหนึ่ง วางพาดไว้กับพนักเก้าอี้ ยิ่งมีความปลาดใจ ตรงไปเลิกมุ้งขึ้นดูก็เห็นมีคนนอนคลุมผ้ามิดหัวมิดเท้า จึงกระชากผ้าคลุมออก เห็นคนสองคนไม่มีหัว ร่างกายขาดออกเปนสองท่อน ไส้พุงออกมากองอยู่เรี่ยรายเต็มเตียง และเปลือยกายไม่มีเครื่องนุ่งห่มด้วยกันทั้งคู่ ก็ตกใจยืนตลึงตัวแข็งไม่เปนสติอยู่พักใหญ่ พวกคนใช้เดิรมาเห็นก็ตกใจ และสลดใจอยู่ทั่วกัน ครั้นทั่งเซียโฮ้วได้สติก็ว่า ร่างนี้เมียเราแต่คงลอบรักเปนชู้กับใครเปนแน่ และคงมีคนมาพบเขาเห็นอุจาดนัยตา จึงฆ่ามันเสียสิ้นทั้งสองคน นับว่าสมกับความชั่วของมันแล้ว คนใช้พากันว่า ก็แต่ผู้ใดเปนคนร้าย ทั่งเซียโฮ้วได้ฟัง จึงเที่ยวตรวจดูร่องรอย บังเอิญมองไปพบหนังสือที่นางลิ้วเจ็กกิเขียนวางไว้บนโต๊ะ ก็ฉวยมาคลี่ออกอ่าน ครั้นทราบความตลอดแล้ว มีความโกรธเปนกำลัง ด่าว่า อ้ายชาติสุนัขลอบกัด มึงจะเขียนเสือให้วัวกลัวหรือ คนอย่างกูหาใช่วัวบ้านไม่ เปนวัวป่ามีเขาอันคม ซึ่งจะหวาดหวั่นแก่รูปเสือหาเปนไม่ ว่าแล้วเร่งให้คนใช้ไปหาหีบมาใส่ศพนางซงลี่กับเตียกิมซิวนำออกจากบ้านไปฝังเสีย แต่เพลานั้น แม้จะจัดการเส้นไหว้ให้สักน้อยก็ไม่มี ครั้นแล้วพอรุ่งสว่าง จึงพับหนังสือของนางลิ้วเจ็กกิสอดไว้ในมือเสื้อ กำชับสั่งพวกคนใช้ชายหญิงในบ้าน มิให้แพร่งพรายเรื่องที่เกิดขึ้นเปนอันขาด เร่งสั่งให้จัดเกี้ยวเตรียมไว้ ออกไปที่ห้องนางฌอฮุ่ยฮวงเล่าความให้ฟัง พลางจัดแจงแต่งตัวออกไปนั่งเกี้ยวไปยังที่ว่าการของจี๋น่าจุ้ย

ฝ่ายเฉาบู๊กับนางลิ้วเจ็กกิ ครั้นกลับไปถึงศาลเจ้าที่พัก ก็เอาศีรษะของนางซงลี่กับเตียกิมซิววางแอบไว้ข้างประตู แล้วเข้านอน รุ่งขึ้นเฉาบู๊เปิดประตูออกไปไม่เห็นศีรษะของคนทั้งสอง มีความตกใจ รีบกลับเข้าไปปลุกนางลิ้วเจ็กกิให้ลุกขึ้น พลางว่า ศีรษะของนางซงลี่กับเตียกิมซิวหายไปเสียแล้ว ไม่รู้ว่าใครมาลักไป นางลิ้วเจ็กกิได้ฟังก็หัวเราะว่า ท่านจะเก็บไว้ทำอะไร มันหายไปแล้วก็ช่างมันเถิด ว่าแล้วลุกขึ้นล้างหน้าแต่งตัว ชวนเฉาบู๊ไปหาอาหารรับประทาน แล้วพากันไปยังที่ว่าการของจี๋น่าจุ้ย หวังจะคอยดูว่า ทั่งเซียโฮ้วจะมาฟ้องร้องเรื่องตัวเข้าไปฆ่านางซงลี่กับเตียกิมซิวหรือไม่ แต่เพลานั้นยังเช้า จี๋น่าจุ้ยยังหาออกนั่งชำระความไม่ จึงเดิรวนเวียนคอยดูอยู่แถวนั้น ขณะที่กำลังเดิรดูผู้คนอยู่ เฉาบู๊รู้สึกว่ามีมือคนมาแตะที่ไหล่ คนผู้นั้นก้มลงกระซิบว่า ท่านทั้งสองนี้กล้าหาญนัก ฆ่าคนตายถึงสองคนแล้ว ยังกล้ามาเดิรวนเวียนอยู่ที่หน้าที่ว่าการอีกเล่า ไม่กลัวอาญาแผ่นดินหรือ เฉาบู๊สะดุ้งสุดตัว รีบเหลียวไปดูเห็นชายผู้หนึ่ง รูปร่างสูงใหญ่ ท่าทางบอกว่าเปนนักเลงเต็มตัว สายตากล้าบอกลักษณความมั่นคงเด็ดเดี่ยว และซื่อน้ำใจดี รักความสัตย์ ยิ่งมีความตกใจ ยกมือขึ้นคำนับถามว่า ท่านชื่อใดแซ่ใด เหตุไรจึงเอาความร้ายมาว่าดังนี้ ชายผู้นั้นหัวเราะว่า เราว่าความจริง หาใช่แกล้งเอาความร้ายมาให้แก่ท่านไม่ ส่วนตัวเราชื่อเกียงบู๊เซ่เล่า สำนักเขาเกี่ยมฮวงซัว ย่อมรักความจริง พูดความจริงเสมอ เฉาบู๊กับนางลิ้วเจ็กกิมีความดีใจถามพร้อมกันว่า ท่านมีฉายาว่า เจ็กเต็งฮวงใช่หรือไม่ เล่าเกียงบู๊ตอบว่า ถูกแล้ว ท่านรู้จักเราหรือ คนทั้งสองได้ฟังยิ่งมีความดีใจ คุกเข่าคำนับพร้อมกันพลางว่า ข้าพเจ้ามาเที่ยวตามหาท่าน ใคร่จะคำนับขอความช่วยเหลือมาสิบกว่าวันแล้ว ไม่คิดว่าจะได้พบ กลับมาพบโดยไม่ได้คาดหมายดังนี้ นับว่าวาสนาบันดาลโดยแท้ ว่าแล้วบอกชื่อแซ่ของตัวให้ทราบ ตลอดถึงเรื่องที่ตัวได้มาจากเขาเกี่ยมฮวงซัวนั้นด้วย เล่าเกียงบู๊ได้ฟังก็หัวเราะพลางว่า นึกว่าใครที่ไหน ที่แท้เราก็พวกเดียวกัน จงไปสนทนากันที่บ้านข้าพเจ้าก่อนเถิด เรื่องที่ท่านคิดว่าจะมาจัดการกับอ้ายกังฉินรออีกสักครู่หนึ่งก็ได้ คนทั้งสองก็รับคำ เล่าเกียงบู๊จึงพาไปยังบ้านพักของตัว ครั้นเข้าไปในห้องรับแขก เห็นหญิงชายสองคนกำลังนั่งดื่มน้ำชาสนทนากันอยู่ หญิงชายทั้งสองพอเห็นเล่าเกียงบู๊เข้าไปในห้อง ก็ลุกขึ้นคำนับต้อนรับ ผู้หญิงเปนผู้ถามว่า ท่านไปพาเอาท่านทั้งสองนี้มาแต่ไหน ชื่อใดแซ่ใด เล่าเกียงบู๊หัวเราะพลางบอกชื่อแซ่ของคนทั้งสองให้ฟัง แล้วหันมาว่ากับนางลิ้วเจ็กกิและเฉาบู๊ว่า หญิงผู้นี้เปนภรรยาข้าพเจ้า ชื่ออ้วงกิมบุ๋น ส่วนชายผู้นี้เปนเพื่อนรักของข้าพเจ้า ชื่อปอเต็กเกา ท่าน

(ยังมีต่อ)

ด้วยอำนาจวิทยาศาสตร์ บุรุษและสตรี

เป็นจำนวนมากมาย — พ้นจากโรคร้ายต่าง ๆ

ด้วยอำนาจ

ยาฉีด ยูไฟซาล

ยูไฟซาล — ทำที่ — กองวิทยาศาสตร์ — อีแวน — แห่งประเทศอังกฤษ เปนยาฉีดที่แพทย์และมหาชนจำนวนหลายหมื่นคน นิยมใช้แพร่หลายมากว่า ๑๐ ปีแล้ว เปนยาฉีดที่มีคุณ เมื่อฉีดแล้วไม่ทำอันตรายต่อร่างกายเหมือนยาอื่น ๆ ฉีดแล้วทำให้ร่างกายมีความสุขสบายยิ่งนัก

อำนาจยาฉีด ยูไฟซาล

กำจัดโรคสำหรับบุรุษ หนองใน กระสายกล่อน — โรคทางมดลูก มุตกิด ระดูขาว แผลและหนองในมดลูก ติดโรคสามี โรคบวมปวดขัดตามข้อ ประสาทมึนงง เจ็บปวดเสียวซ่าตามร่างกายทุกส่วน โรคทางปอด ไอ วรรณโรค ผอมแห้ง ปอดบวม แผลเรื้อรังต่าง ๆ โรคโลหิตพิการ โลหิตจาง สตรีคลอดบุตรแล้วอยู่ไฟไม่ได้ เหน็บชา ฟอกโลหิตให้สอาดพ้นจากโรคร้ายโดยรวดเร็ว

ราคาหีบละ ๖ บาท หัวเมืองคิดค่าส่งต่างหาก

โยคีสถาน

มีแพทย์ทั้งบุรุษและสตรีที่ชำนาญหลายนาย ประจำคอยรับรองท่านเสมอ มีห้องตรวจโรคสำหรับบุรุษและสตรีโดยเฉพาะ ค่าตรวจไม่คิด

สำนักงานแพทย์ที่มีชื่อเสียงมานานแล้ว

ตึกวิมานเยาวรัตน์ ถนนเจริญกรุง โทรศัพท์ ๑๖๙๓ พระนคร

ลดราคา

ส่งปลายปี้
กว่าจะหมดสะต๊อก

กระดาษคาร์บอน

ขาวสำหรับพิมพ์

คินสอดำ

และ

เครื่องเหลาดินสอ

ขอเชิญ
รีบ
ซื้อของถูก

บริษัท แมคฟาร์แลนด์ พิมพ์ดีด จำกัด

๕๗๓๔ โทรศัพท์ ๒๑๔

วิทยาศาสตร์ค้นพบ อำนาจใหม่

สำหรับฟอกโลหิตและสร้างสมความสดชื่น

ให้แก่เมล็ดโลหิตแดง (HAEMAGLOBIN)

The great discovery of "HÆMATOSAN"

การค้นพบ "เฮมาโตซาน"

เมื่อปลายศตวรรษที่ ๑๙ นักวิทยาศาสตร์ได้ค้นพบตัวยาวิเศษต่าง ๆ เปนต้นว่า ยาแอสไพริน (ASPIRIN), ยาควินนิน (QUI-NINE) และ ฯลฯ ทั้งนี้นับว่าโลกได้เปนหนี้บุญคุณแก่นักวิทยาศาสตร์ผู้ค้นพบตัวยาเหล่านี้อย่างเหลือที่จะปริมาณ

บรรดุในศตวรรษนี้ วิทยาศาสตร์ได้ค้นพบตัวยาใหม่อีกขนานหนึ่งเปนอำนาจฟอกโลหิต และสร้างสมความสดชื่นให้แก่เมล็ดโลหิตแดง (HAEMAGLOBIN) และบำรุงต่อมผิว (SKIN GLANDS) ซึ่งอยู่ใต้ผิวหนัง ให้ชื่อว่า เฮมาโตซาน (HAEMATOSAN)

ยาเฮมาโตซานได้ปรากฏแก่ตาโลกแล้วว่า มีคุณประโยชน์ในการฟอกโลหิตให้บริสุทธิ์ และบำบัดโรคอันเกี่ยวแก่โลหิตไม่สมบูรณ์ เพราะเฮมาโตซานมีธาตุสำคัญในการบำรุงและสร้างเมล็ดโลหิตแดงมากระนิด เช่นธาตุเหล็กชนิดที่ดีได้จะกลั่นกรองไว้ใช้ในการบำรุงโลหิต กับธาตุฟอสเฟตของโปรแตสเซียมและโซเดียมอันเปนธาตุที่ร่างกายต้องการมากที่สุด บรรดานายแพทย์ที่เชี่ยวชาญทางโรคผิวหนังและโรคทางสตรียืนยันว่า เฮมาโตซานเปนยาวิเศษในการบำบัด — —โรคโลหิตจาง (ANAEMIA CHLOROSIS) มุตกิดหรือระดูขาว (LEUCORRHEA) โรคระดูเสีย, ระดูไม่ปกติ ทำให้ปวดมวนในท้อง, เมื่อยสันหลังและปวดบั้นเอว และโรคของสตรีทุกชนิด ตลอดจนกำจัดสิว (PIMPLES ON THE FACE), พุพองตามร่างกาย, ฝีและโรคผิวหนังทั่วไป อันเนื่องจากโลหิตไม่สมบูรณ์ทำให้เกิดเปนพิษแก่ร่างกาย ทั้งบันดาลให้ผิวพรรณผุดผ่อง, ดวงแก้มมีเลือดฝาด, ผิวเนื้อเปล่งปลั่งเปนนวลใยอยู่เสมอ

เฮมาโตซาน เหมาะแก่ท่านหญิง, ท่านชาย และเด็ก ซึ่งเปนโรคโลหิตไม่สมบูรณ์และน้ำเหลืองเสีย รับประทานง่าย ไม่ขื่นขม และเฝื่อนคอ

ราคาขวดละ ๓.๕๐ บาท มีจำหน่ายที่ห้างขายยาเยาวราช, บี.แอล ฮั้ว, โอสถาคาร และที่ห้างขายยาเต็กเฮ้งหยู