สิงห์กรุง

ฉะบับนี้ ออกจำหน่าย ในพระนคร เวลา ๑๒ น.

ฉะบับพิเศษ วันจันทร์ ที่ ๑๕ ธันวาคม ๒๔๔๔ ราคา ๖ สตางค์

สมาคมศิลปากร
๑๕ ธ.ค. ๔๔

วอชิงตันถูกโจมตี

★

สิงคโปร์ ๑๓ ธันวา – รับฟังเมื่อเวลา ๑๒.๑๐น. ถึง ๑๒.๑๕น. ว่า กรุงวอชิงตันได้ถูกโจมตีเปนครั้งแรก ในประวัติศาสตร์ หลังจากได้มีสัญญาณเบื้องต้นภัยทางอากาศ.

ไทยตีอังกฤษแตกพ่าย

★

ทิงอ่าวุธ

ปืนกลปืนเล็กไว้มาก ฝ่ายเราไม่ขาดเจ็บ

กองบัญชาการทหารสงครามได้ออกประกาศข่าวทหาร มีข้อความดังต่อไปนี้

ด้านเหนือ

กำลังทหารอังกฤษ ตอนหนึ่งได้รุกเข้ามาทางบ้านสบรอด จังหวัดเชียงราย เมื่อวันที่ ๑๑ ธันวา. ตามข่าวทหารที่ออกประกาศ แล้วเมื่อวันวานนี้นั้น ได้ปะทะกับกำลังตำรวจไทย เมื่อเวลา ๑๕.๐๐ น. ในวันเดียวกัน ฝ่ายทหาร อังกฤษ เปนฝ่ายอังกฤษ กำลังตำรวจไทยยังได้ยิงตอบ เปนเวลา ๑๐ นาที ฝ่าย อังกฤษ ต้องบาดเจ็บ สิ้นต้องกลับไป

(มีต่อหน้าหลัง)

ไทยกับญี่ปุ่น

ข่าวจากไคเทยเฉเฉอว่า สถานีเอกชัดงรายหนึ่งได้เตรียมการเพื่อส่งเสริมวัฒนธรรม ศิลปะ รัฐกิจการเมือง ระหว่างญี่ปุ่น กับไทย คณะกรรมการ ส่งเสริมการผูกสัมพันธภาพ ระหว่างประเทศทั้งสอง

ข่าวสงครามตะวันออก

ไทยในประเทศญี่ปุ่นอยู่ในความสงบ อังกฤษจะส่งเซาท์แธมตันมาสิงคโปร์

★

ความแตกตื่นในลอสแซงเยลส์

ลิสบอน ๑๒ ธันว.- เจ้าหน้าที่ฝ่ายทัพบก ได้ประกาศ ที่เมือง ลอสแซงเยลส์ว่า เมื่อคืนวานนี้ มีเครื่องบินซึ่งไม่ปรากฏว่าเป็นของชาติใด ได้มาบินอยู่เหนือเมืองลอสแซงเยลส์ถึงสองครั้งนั้น หูดูมบอกถึงญาณภัยทางอากาศ ๔ ครั้ง แล้วว่า "ไม่ใช่เป็นการทดลอง ซ้อม แต่หายถึงสถานการณ์อันฉุกเฉินได้มางั้นเอง เนื่องจากเหตุนี้เอง บรรดาสถานที่ต่างๆ ทำการดับไฟมืดลงเกิดอุบัติเหตุขึ้นมากมาย เช่นที่เมืองลอสแซงเยลส์ และบริเวณที่ใกล้เคียงกับชอดอยด์ ๔ และในการดับไฟมืดครั้งนี้ปรากฏว่า กรรมกรในโรงงานทำเครื่องบิน ที่เมืองศิเอโก ต่างพากันจะทิ้งงานหมดจนะทีมเสียงสัญญาณดังขึ้น. -วิทยุญี่ปุ่น

อเมริกาหว่านทุ่นระเบิด

ริโอดาซานาริโอ ๑๒ ธันว.- ได้รับข่าวจากกรุงวอชิงตันแจ้งว่า กระทรวงทหารเรืออเมริกันได้ประกาศว่า ตามบริเวณย่านหน้าเมืองนิวยอร์ค ได้ทำการหว่านทุ่นระเบิดแล้ว. -วิทยุญี่ปุ่น.

ผู้รอดชีวิต ให้สัมภาษณ์หนังสือพิมพ์

โซ่ง่อน ๑๑ ธันว -ซีเซิลบราน์นักสือข่าวประจำสถานีกระจายเสียงกอลัมเบียซึ่งเป็นคนหนึ่งกรอดชีวิตจากเรือ "ปรินส์ ออฟเวลส์" ได้ให้สัมภาษณ์แก่หนังสือพิมพ์ ขณะหมาถึงสิงคโปร์ว่าคนได้เห็น ร.อ. ยอทนอร์ธ และนายพลเรือตอนพิลลิป ตกน้ำเมื่อเรือจม. - วิทยุญี่ปุ่น

เตือนชาวจีนจำตัระเบียบใหม่

กองบัญชาการทัพอากาศของญี่ปุ่นทางจีนได้ ๑๒ ธันว. - เมื่อเช้านี้ฝูงเครื่องบินทิ้งระเบิดของญี่ปุ่นหมู่ใหญ่ได้ไปทำการโจมตี เมืองฮ่องกงอีกวาระหนึ่ง โดยละเพราะฮ่องกงยิ่งทึ่หมายทางทหารได้รับผลดียิ่ง พร้อมกันนั้นนักบินญี่ปุ่นได้ทิ้งใบปลิวลง ณ บริเวณเมือง เพื่อเตือนให้ชาวจีนทั้งมวลร่วมมือกันกับญี่ปุ่น เพื่อเผชิญหน้ากับความยิ่งมะงังกับของอังกฤษ และอเมริกัน และร่วมกัน ในดัญญา ๓ มหาอำนาจ เพื่อสถาปนาความอิสระเสรีขึ้นทางภาคเอเชียตะวันออก. - วิทยุญี่ปุ่น

เขตที่อันตรายของอเมริกา

สต็อกโฮล์ม ๑๒ ธันว.- ตำนักข่าวทรานส์โอรีน่าได้รับข่าวจากกรุงวอชิงตันแจ้งว่า กระทรวง การทหารเรืออเมริกันได้ประกาศเมื่อเย็นนี้พุทธศก ว่า ได้ทำการหว่านทุ่นระเบิดในบริเวณอ่าวเจด์ราปิดทางฝั่งตะวันออกของสหรัฐอเมริกาแล้ว. - วิทยุเบอร์มัน

มะลายถูกตีหนักยิ่ง

เดลลี ๑๑ ธันว.- รับฟังเวลา ๗.๕๐ น. ถึงเวลา ๑๐.๐๐ น. ผู้ตีเกตการทหารได้ถ่ายว่า ทางภาคตะวันออกเฉียงเหนือของหรัฐมะลายได้ถูกกองเรือรบของญี่ปุ่นโจมตีอย่างหนัก - วิทยุญี่ปุ่น

โจมตีฮ่องกงอีก

โตเกียว ๑๑ ธันว.- โตเมติเสนอข่าวว่า ฝูงบินของญี่ปุ่นได้เข้าโจมตีฮ่องกงอีกหลายคราว ยังความเสียหายอย่างหนักให้เกิดยุทธศาสตร์ฝ่ายอังกฤษ เครื่องบินญี่ปุ่นได้โปรยใบปลิวเตือนราวจีนให้เล็งเห็นความชั่วร้ายของอังกฤษ - วิทยุญี่ปุ่น

ฮ่องกงถูกตัดจากโลกภายนอก

โตเกียว ๑๑ ธันว.- เครื่องบินญี่ปุ่นได้เข้าโจมตีฮ่องกง อย่างหนักอีกขณะนี้มปรากฏว่าฮ่องกงได้ถูกตัดออกจากโลกภายนอก การติดต่อข่าวสารมาถึงไม่มี เพียงเท่านั้นได้ว่าฮ่องกงได้ถูกโจมตีอย่างหนักยิ่ง - วิทยุญี่ปุ่น

การรบดุเดือดที่ไทรบุรี

โตเกียว ๑๑ ธันว.-กองทัพอากาศญี่ปุ่นได้บินเข้าเมืองตะนาวศรีของพม่า ในวันเดียวกันนี้ ทางตะวันออกเฉียงได้ได้มีการต่อสู้กันระหว่างทัพญี่ปุ่นกับอังกฤษอย่างดุเดือด ส่วนมากของการรบดำเนินอยู่ที่ไทรบุรี การโจมตีบนังของญี่ปุ่นปรากฏจากข่าวของวิทยุว่างกุ้งว่า มีผู้เสียชีวิตกว่า ๑๐๐ คน - วิทยุญี่ปุ่น

ญี่ปุ่นได้เกาลุน

โซ่ง่อน ๑๑ ธันว.- รับฟังเวลา ๑๒.๐๐ น. ถึง ๑๒.๑๕ น. ทางการทหารญี่ปุ่นได้แถลงว่า กองทหารญี่ปุ่นได้ทำการยึดเกาลุนไว้แล้ว และกำลังจะได้เข้าโจมตีฮ่องกงให้หนักต่อไป ส่วนทางฟิลิปปินส์นั้น ทหารญี่ปุ่นกำลังพยายามส่งกำลังเพื่อเข้ายึดได้ให้ได้โดยเร่ว - วิทยุญี่ปุ่น

อังกฤษอากาศหนักยิ่งขึ้น

เบอร์ลิน ๑๑ ธันว.- รับฟังเวลา ๑๔.๐๐ น. ถึงเวลา ๑๔.๑๐ น. จากกรุงโตเกียว กองบัญชาการทหารญี่ปุ่นได้แถลงว่า ฝูงบินญี่ปุ่นได้เข้าโจมตีเรือรบของอังกฤษ ๑ ลำ และตีอีก ๔ ลำได้รับความเสียหายอย่างหนักในบริเวณน่านน้ำมะลายุ - วิทยุญี่ปุ่น

ข่าวเกี่ยวกับประเทศไทย

โตเกียว ๑๑ ธันว.- ได้รับข่าวจากกรุงเทพฯ ว่า เซอร์ โยโซห์ครอฟบัลลังการาชทูตของอังกฤษประจำประเทศไทย พร้อมด้วยคณะได้ออกเดินทางไปยังประเทศละม่าเมื่อคำนวันพุธนี้แล้ว - วิทยุญี่ปุ่น (มีต่อหน้า ๑)

ว่าไทยจะตัดการทูตกับอังกฤษอเมริกา

โตเกียว วันที่ ๑๓ ธันว์. ได้รับข่าวจากกรุงเทพฯว่า ท่านจอมพลนายกรัฐมนตรี ได้ให้สัมภาษณ์แก่ผู้แทนหนังสือพิมพ์ญี่ปุ่นณที่ทำเนียบในวันนี้ว่า ทางการของประเทศไทยจะตัดความสัมพันธ์ทางการทูตกับประเทศอังกฤษ และสหรัฐอเมริกาต่อไป และจะได้กักทรัพย์สินของชนชาวอังกฤษและอเมริกาในประเทศไทยด้วย.–วิทยุญี่ปุ่นรับฟังเวลา ๒๒น.

ข่าวสงคราม ต่อจากหน้า ๒

อเมริกาเสียขอบัญแล้ว

สัคคิตไฮ้ดัม ๑๓ ธันว์– โดยเหตุที่อเมริกาตกอยู่ในอาการเสียขอบัญด้วยความกลัวการถูกโจมตีทางอากาศเลยเป็นเหตุให้หน่วยต่อต้านอากาศยานอเมริกันซึ่งประจำอยู่ตามพรมแดนระหว่างอเมริกากับคานาดาระดมยิงเครื่องบินอังกฤษอย่างรุนแรง – วิทยุเยอรมัน

เรือรบจำใหม่ของอังกฤษ

ลิสบอน ๑๒ ธันว์– ได้รับข่าวจากกระทรวงทหารเรือในกรุงลอนดอนแจ้งว่า ได้มีการต่อเรือพิฆาตของอังกฤษชื่อ "อีลินเบอร์ก" จะวางขับน้ำ ๑๐,๐๐๐ ตัน ให้เป็นเรือรบจำใหม่ประจำตะวันออกไกล แทนเรือ "ปรินซ์ออฟเวลส์" ซึ่งได้จมลงด้วยการโจมตีของฝูงบินญี่ปุ่นเมื่อวันพุธ เรือพิฆาต "อีลินเบอร์ก" ลงน้ำเมื่อเดือนมีนาคม ค.ศ. ๑๙๓๙ มีอาวุธปืน ๖ นิ้ว ๑๒ กระบอก ปืน ๔ นิ้ว ๑๒ กระบอก ปืนต่อสู้เครื่องบิน ๑๒ กระบอก และตอร์ปิโด ๖ ท่อ–วิทยุญี่ปุ่น

การโจมตีมะนีลา

เซียงไฮ้ ๑๒ ธันว์ – โฆษกแห่งกองทัพบกณเมืองมะนีลาได้ประกาศเป็นทางการว่า เมื่อเช้าวันศุกร์ เครื่องบินญี่ปุ่นได้มาทำการโจมตีท่าเรือโอโลกาโป ในเมืองซูบิกไม้ท์ และสนามบินเดียก ทางภาคเหนือของเมืองมะนีลาอีก โดยได้ทิ้งอุกระเบิดลงมาเป็นจำนวนมากในการโจมตีครั้งนี้ ญี่ปุ่นได้ใช้เครื่องบินมีจำนวนมากมาย–วิทยุเยอรมัน

อุปสัคในอากาศติดต่อ

เซ่ยงไฮ้ ๑๒ ธันว์. – นับตั้งแต่การสงครามทางภาคมหาสมุทรแปซิฟิคได้ระเบิดขึ้น การติดต่อทางโทรเลขระหว่างประเทศที่มีแผนดินกับประเทศทางภาคตะวันออกไกลก็ต้องหยุดระงับลง ถึงมีการติดต่อกันโดยผ่านทางสหรัฐอเมริกาก็ตาม แต่อย่างไรก็ดี พื้นแผนดินยังคงทำการติดต่อกับญี่ปุ่นได้โดยผ่านทางอเมริกาได้ ส่วนการติดต่อทางโทรศัพท์กับประเทศต่างๆ ในขณะนี้ได้เพิ่มความลำบากขึ้นทุกที – วิทยุเยอรมัน

รูมาเนียกับอเมริกา

บูคาเรสต์ ๑๒ ธันว์ – รัฐบาลรูมาเนียได้ประกาศเมื่อวันศุกร์ว่า ประเทศรูมาเนียได้อยู่ในสถานะสงครามกับอเมริกาแล้ว– วิทยุเยอรมัน

บราซิลชมเชยญี่ปุ่น

ริโอดาชานารีโอ ๑๑ ธันว์.– บรรดาหนังสือพิมพ์ในบราซิลได้ลงคำวิจารณ์ชมเชยความมีชัยของญี่ปุ่นอย่างขนาดพาดหัว หนังสือพิมพ์ "ดอริโอ" ได้กล่าวว่า ความมีชัยของญี่ปุ่นครั้งนี้เป็นการทำลายยุทธวิธีของฝ่ายพันธมิตรในภาคแปซิฟิคอย่างสิ้นเชิง โดยญี่ปุ่นมิได้มีความเสียหายแต่อย่างใด และการโจมตีของทัพเรือเปซิฟิคระนะอย่างใหญ่หลวงครั้งที่สอง ในประวัติศาสตร์แห่งนาวีญี่ปุ่น. –วิทยุญี่ปุ่น.

(มีต่อหน้า ๔)

ผลของสงคราม

เรือสงครามสหรัฐถูกญี่ปุ่นจมราวแสนตัน

★

เมื่อเช้าวันนี้ (ที่ ๑๓) กองบัญชาการทหารเรือญี่ปุ่นได้แถลงตัวเลขแห่งความเสียหายของกองทัพเรืออเมริกัน ซึ่งเป็นผลเนื่องจากการปฏิบัติการของราชนาวีและกองทัพอากาศญี่ปุ่นดังนี้

เรือรบจม

๑. เรือประจัญบาน ๗ ลำ
๒. เรือบรรทุกเครื่องบิน ๑ ลำ
๓. เรือลำน้ำ ๒ ลำ
๔. เรือรบขนาดเล็ก ๗ ลำ

รวมน้ำหนักรับน้ำระวางทั้งสิ้นประมาณ ๑๐๐,๐๐๐ ตัน

เครื่องบินถูกทำลาย

เครื่องบินถูกทำลายที่พื้นดินนี้ ๒๐๑ เครื่อง โดยไม่รวมเครื่องบินที่เก็บไว้ในโรงเก็บด้วย

ตัวเลขข้างบนนี้แสดงให้เห็นว่าเครื่องบินในจำนวน ๒๕๑ เครื่องดังกล่าวในเกาะฟิลลิปปินส์ ส่วนมากได้ถูกทำลายพินาศไปสิ้นแล้วโดยกองทัพอากาศญี่ปุ่น

เรือรบที่รับความเสียหาย

เรือลาดตระเวน ๔ ลำ

ความเสียหายที่เกิดแก่ราชนาวีและกองทัพอากาศญี่ปุ่นนั้นดังต่อไปนี้

๑. เรือลาดตระเวน ๑ ลำ
๒. เรือลาดตระเวนเบา เสียหายเล็กน้อยแต่ยังคงปฏิบัติการได้ ๑ ลำ
๓. เครื่องบินที่มุ่งเข้าทำลาย ๑ ลำ ทั้งระเบิด ๗ เครื่อง
๔. เครื่องบินฝ่ายเครื่องยังหวังจะกลับมา

ตามข่าวกระจายเสียงของรัฐบาลอเมริกันกล่าวว่า เรือสงครามญี่ปุ่นชื่อ ฮ่วงมูมาระวางขับน้ำ ๒๗,๐๐๐ ตันจมนั้น เป็นการเสกสรรขึ้นเพื่อปิดบังมิให้ชาวอเมริกันได้เห็นความปราชัยอย่างใหญ่หลวงของตน เพราะว่าราชนาวีญี่ปุ่นหาได้มีเรือบรรทุกเครื่องบินแม้แต่ลำเดียวไม่.

อาริโซนา ๓๒,๖๐๐ ตันจม

โตเกียว ๑๓ ธันว์ – กองบัญชาการฝ่ายทหารเรือประกาศเมื่อเวลา ๑๕.๐๐ น. รับรองว่าได้มีเรือประจัญบานอเมริกันจมอีก ๑ ลำ ในการยุทธที่เกาะฮาไว นอกจากเรือประจัญบาน ๒ ลำที่ได้จมไปแล้วนั้น เรือประจัญบานลำที่จมใหม่นี้นี้ บัดนี้ปรากฏแน่ชัดแล้วว่า เป็นเรือ "อาริโซนา" ขนาดระวางขับน้ำ ๒๒,๙๐๐ ตัน ตามแถลงการณ์นี้ได้กล่าวเพิ่มเติมยืนยันว่าในการยุทธนอกชายทะเลแหลมมะลายู มีเรือพิฆาตอังกฤษขนาดใหญ่ จมอีก ๑ ลำ – วิทยุญี่ปุ่น

ข่าวสงคราม

ต่อจากหน้า๓

ญี่ปุ่นเยี่ยมออสเตรเลีย

เซียงไฮ้ ๑๒ ธันว์- ข่าวจากเมืองซิดนี่ ซึ่งนี่ได้รับแจ้งว่า ได้มีเสียงสัญญาณอันตรายดังขึ้นเมื่อครั้งแรก เมื่อคืนวันพฤหัสบดี ที่บริเวณเมืองท่าดาวินทางทิศเหนือในประเทศออสเตรเลีย ขณะเป็นที่ตั้งกองทหารเรือ หลุดสัญญาณได้ดังอยู่ตั้ง๓ เวลา ๑๑.๔๕ น. ถึง ๑๒.๑๒ น. ได้มีการสะดุดกลิ่นเครื่องบินญี่ปุ่นมาปรากฏอยู่ห่างจากเมืองท่าดาวินประมาณ ๗๑๐ ก.ม. แต่มิได้บินต่อเข้ามาถึงเขตต์เมือง-วิทยุเยอรมัน

โจมตีปีนังอย่างหนัก

โตเกียว ๑๒ ธันว์- กองบัญชาการสูงสุดของญี่ปุ่นได้ประกาศว่า เมื่อวันที่ ๑๑ เดือนนี้ เครื่องบินญี่ปุ่นที่ได้ไปโจมตีระบบฉนวนเรือกุ้มกันของอังกฤษซึ่งชุมนุมอยู่ตามเมืองท่าเมืองปีนังทางฝั่งตะวันตกของแหลมมะลายูนั้นปรากฏว่าเรือในระบบฉนวนคุ้มกันดำหนึ่งถูกตอรเปโดและจมลง ทั้งยังได้ทำความเสียหายอย่างหนักให้แก่เรือดำอื่นๆอีกด้วย ส่วนที่สะสมสะเบียงต่างๆและที่หมายทางทหารก็ได้ถูกทั้งระเบิดด้วย-วิทยุเยอรมัน

นิวยอร์คถูกโจมตีหนัก

เซียงไฮ้ ๑๒ ธันว์- วิทยุกระจายเสียงณเมืองจุงกิงได้กระจายข่าวซึ่งได้รับจากญี่ปุ่นข่าวรอยเตอร์ ส่งมาจากกรุงนิวยอร์คแจ้งว่า เมื่อเร็วๆนี้ นครนิวยอร์คได้ถูกเครื่องบินซึ่งไม่ปรากฏว่าเป็นของชาติใดโจมตีทำระเบิดถึง ๒ ครั้ง เมื่อเวลา ๑.๐๐ น. ถึง ๗.๑๕ น. ครั้งหนึ่ง และเมื่อเวลา ๗.๑๖ น. ถึง ๗.๔๐ น. อีกครั้งหนึ่ง รายละเอียดในการโจมตีครั้งนี้ยังไม่ทราบแน่ชัด -วิทยุเยอรมัน

โจมตีถนนสายพะม่า

ลอนดอน ๑๒ ธันว์- เครื่องบินแห่งกองทัพอากาศญี่ปุ่นได้ทำการโจมตีถนนสายพะม่า เมื่อเช้านี้นี้และคาดว่าจะได้มีการโจมตีอีกตลอดเวลา ๒๔ ชั่วโมงนี้-วิทยุญี่ปุ่น

เรือญี่ปุ่นไม่ได้จม

โตเกียว ๑๒ ธันว์- ตามที่มีข่าวฝ่ายอเมริกันว่าเรือลาดตระเวนประจำบานชิรานุมาของญี่ปุ่นได้จมเพราะการยุทธกับกองทัพเรืออเมริกันนั้นกองบัญชาการสูงสุดฝ่ายทหารเรือปฏิเสธว่าไม่เป็นความจริง

ฝรั่งเศส-ญี่ปุ่น

เบอร์ลิน ๑๒ ธันว์- อินโดจีนฝรั่งเศสได้ลงนามทำสัญญาทางทหารร่วมกันกับญี่ปุ่น ในนั้นที่จะป้องกันอินโดจีนร่วมกันแล้ว

ชาวไทยในญี่ปุ่น

โตเกียว ๑๕ ธันว์ - ผู้กระจายข่าวภาษาไทยแห่งสถานีโตเกียวได้ถอดข่าวเกี่ยวกับชาวไทยว่า ชาวไทยทุกคนที่พำนักอยู่ในประเทศญี่ปุ่นได้อยู่ในความสงบและมั่นคงดี โดยเชื่อฟังคำสั่งของรัฐบาลและตามเยอดัศราชทูตไทยในกรุงโตเกียวอย่างน่าชมเชย-วิทยุญี่ปุ่น

ฮ่องกงจวนแตกแล้ว

ลอนดอน ๑๒ ธันว์- ณ ในฮ่องกงได้ก่อความวุ่นวายขึ้นทั่วไป การรบฝ่ายญี่ปุ่นกำลังดีขึ้นหน้าไปด้วยดี ได้ล้อมฮ่องกงกระชับยิ่งขึ้น ซึ่งคาดว่าจะต้องตกอยู่ในมือญี่ปุ่นในไม่ช้านี้

อเมริกันเสียเรือใหญ่

โตเกียว ๑๒ ธันว์- ในการปฏิบัติการของกองทัพอากาศญี่ปุ่น เรือบินทุกเครื่องบินของสหรัฐอเมริการะดาษบินนำ ๑๐,๐๐๐ ตัน ได้จมลงในยุทธบริเวณน่านน้ำฟิลิปปินส์ วันนี้-วิทยุญี่ปุ่น

อังกฤษสะเทือนปีไทย

กรุงเทพฯ ๑๓ ธันว์-ผู้บัญชาการทหารสูงสุดประกาศว่าว่า ได้มีทหารอังกฤษส่วนหนึ่ง ยกเข้ามาที่ตำบลสบรวกจ.ป.เชียงราย เมื่อวันที่ ๑๒ ธันว์ เวลา ๑๔.๓๐น. ซึ่งพฤติการณ์เช่นนี้นับได้ว่าเป็นการละเมิดอธิปไตยของประเทศไทยทั้งๆที่ประเทศไทยไม่ได้รู้การประเทศอังกฤษแต่ประการใดเลย ดังเช่นใจที่จะต้องทำการป้องกันและดำเนินการทันที-วิทยุไทย

ญี่ปุ่นประสพผลสำเร็จ

เบอร์ลิน ๑๒ ธันว์-บริษัทยูไนเต็ดเปรส์ได้ส่งข่าวไปจากสิงคโปร์ว่า กองทหารญี่ปุ่นที่ยกขึ้นบกณแหลมมะลายูได้ประสบความสำเร็จอย่างใหญ่ยิ่ง

โรม ๑๒ ธันว์- สหรัฐอเมริกาต้องเสียเรือบินทุกเครื่องบินในจำนวนสองลำไปแล้วสองลำ และเรืออื่นๆอีกเป็นจำนวนมาก ทั้งอังกฤษยังได้เสียเรือประจัญบานลำยิ่งใหญ่ ฉะนั้นก็เป็นอันนับได้ว่าญี่ปุ่นได้มีอำนาจเหนือมหาสมุทรแปซิฟิคแล้วโดยสมบูรณ์-วิทยุญี่ปุ่น

โปรตุเกตงดออกหนังสือเดินทาง

ลิสบอน ๑๒ ธันว์- มีข่าวว่า รัฐบาลโปรตุเกตได้หยุดการออกหนังสือเดินทางให้แก่ราวอังกฤษอเมริกันเสียแล้ว เจ้าหน้าที่ได้ชี้แจงว่า การที่ต้องกระทำเช่นนี้ก็เนื่องด้วยประเทศอังกฤษและสหรัฐอเมริกา แต่ตะอาการกดขี่และต่องละเมิดโปรตุเกตเป็นชนชาติ-วิทยุญี่ปุ่น

อังกฤษถอย

ฮ่องกงไฮ้ลม ๑๒ ธันว์- เจ้าหน้าที่ทหารณกรุงลอนดอน ได้ประกาศเมื่อวันศุกร์ว่า กองทหารอังกฤษจำเป็นต้องถอย จากการรุกคืบหน้าทางนอกเมืองฮ่องกงแล้ว-วิทยุเยอรมัน

มะนิลาถูกบรรจุญี่ปุ่นชนกได้

เซียงไฮ้ ๑๒ ธันว์- การยึดหลังนบก ในบางส่วนทางภาคใต้ของเกาะฟิลิปปินส์ และตามหมู่เกาะดูซอนนั้น เจ้าหน้าที่เมืองมะนิลาได้ยอมรับแล้วเมื่อบ่ายวันศุกร์ ว่าทหารญี่ปุ่นได้ยกขึ้นที่ใกล้ลีแกซปี-วิทยุเยอรมัน

อังกฤษเสริมกำลังที่เสียม

โตเกียว ๑๒ ธันว์ - ได้มีข่าวจากกรุงลิสบอนว่า ตำนักข่าวรอยเตอร์ได้เสนอข่าวว่า ทางการของอังกฤษได้จัดส่งเรือประจันบาญ "เราท์แชนดัน" อันเป็นเรือขนาดใหญ่มาประจำยังน่านน้ำเสียมตะวันออกโดยด่วนแล้ว-วิทยุญี่ปุ่น

(มีต่อหน้า ๑๕)

ในบ้านของเรา

เมืองนันทิ ๑๒ ธันว.

ทางกระทรวงวิทยุกระจายเสียงประเทศไทยได้ทำการกระจายข่าวสำคัญอำคัญอันนี้เปนประโยชน์ยิ่ง นอกจากข่าวการ สงครามทางภาคตะวันออกไกล ซึ่งญี่ปุ่นได้ประสพชัยชะนะอย่างงดงามในที่หวๆ ไปแล้ว ท่านอมพลนายกรัฐมนตรีได้ กล่าวสุนทรพจน์ถึงประชาชนราวไทยด้วยถ้อยคำที่หนักแน่นคุดหมั่นในความรู้สึก ของผู้พึ่งซึ่งจากดำริปรดกรัยของท่านนายกรัฐมนตรีในครั้งนี้ ได้ทำให้ประชาชนอุ่นใจและเต็มไปด้วยเกียรติ กับ สถานะการณ์ของประเทศอย่างพร้อมเพรียง

ไทยเรียกกองหนุน

เนื่องจากสถานะการณ์ที่เกิดขึ้นในระแวงใกล้ทวีความรุนแรงยิ่งขึ้น โดยบัญชาของท่านผู้บัญชาการทหารบกได้ประกาศเรียกทหารกองหนุนซึ่งออกจากประจำการปี พ.ศ. ๒๔๗๗-๗๙ และ ๘๐ รวม ๑๖ รุ่น ซึ่งบรรดาทหารประเภทนี้จะต้องรายงานตน ก่อน วันที่ ๑๕ เดือนนี้เวลาเที่ยงวัน

ให้ระงับการอพยพ

ทางราชการได้ประกาศ ขอให้ประชาชนชาวไทย และ ต่างด้าวจงระงับการอพยพ และผู้ที่อพยพแล้วก็ควรกลับคืนมาสู่ถิ่นที่อยู่ เพื่อปกครองทรัพย์สมบัติ ของตนเอง เดิม และ ประกอบการทำมาหาเลี้ยงชีพ ต่อไป ตามปกติ เพราะอันตรายอันจะบังเกิดขึ้นนั้นจะไม่มีในเขตต์ของประเทศไทยเลย การรบเปนหน้าที่ของทหารโดยตะเพาะ จากคำประกาศนี้แล้ง ปรากฏว่าชาวพระนครจึงถอนหน้านั้นต้องวิ่งได้บ้างอยู่ ด้วยการอพยพนั้นได้บันเทาไปเกือบร้อยเปอร์เซ็นต์เต็ม

ชักธงไทย-ญี่ปุ่น

เพื่อสำแดงความยินดีและเปนที่ระลึกถึงมิตรภาพระหว่างไทย-ญี่ปุ่น ซึ่งได้มีสัญญาร่วมมการ ทหาร ต่อ กัน เพื่อรุกและป้องกัน ได้มีประกาศให้ชักธงชาติไทย - ญี่ปุ่น วันที่ ๑๔ เดือนนี้ เปนเวลา ๑ วัน ในเวลาเช้า ตอนเช้าจึงได้เห็นบ้านค้าของไทยหมาะเน่นน่าธงญี่ปุ่นออกกำหน่าย ซึ่งปรากฏว่าการ จำหน่าย ธงญี่ปุ่น จำหน่าย ได้ตั้งสถานราชการ, ห้างร้าน, สำนักงาน และเคหะสถานในพระนครต่างได้ชักธงไทย-ญี่ปุ่นอย่างพร้อมเพรียง ทั้งเปนการแสดงถึงความร่วมมือ ของชนทั้ง ๒ ชาติอย่างเร่งรีบนม

นครราชสีมา สงบ

เหตุการณ์ ทาง จ.ว. นครราชสีมา วันนี้ (ที่ ๑๐) เปนปกติ จากเวลา ๑๐.๐๐ น. ครูและนักเรียน ของ ร.ร. ราชสีมาวิทยาลัย ได้มาประชุมและตรวจตรา ตกเดือนดับ ดีพร้างแล้งไฟทั่วๆไป ประชาชน ที่มีเครื่องรับวิทยุมีสรับฟังกว่าวันก่อน ๆ การพร้างไฟ ประชาชน ร่วมมือกันอย่างเข้มแข็ง วันนี้ ซึ่งทางการกำหนดคะแห่งนดของรัฐธรรมนูญได้ดังต ราวนี้ได้ พบพ้ กันมาก ห้างร้านปิดแต่คนไทยได้เข้าค้าขายแทน ภาพยนตร์ ต่างนาย เปน ปกติ ประชาชนเที่ยวเตร่ กันเล่ำ ฉะเพาะนอกจังหวัดราษฎรไม่ใคร่จะรู้เรื่องคืนนัก ตำหรับ ที่ตอบรับที่ ๑๐.๐๐น.พร้อมหอ

ไมตรีอันสนิท

หลังจาก ที่ได้ประกาศ พันธไมตรีกับญี่ปุ่นแล้ว ในระหนะนี้ไทย - ญี่ปุ่นได้มีความ สมัคร สมาน กันเปน อย่างมาก เช้าวันที่ ๑๐ เห็นทหาร ญี่ปุ่น ๕ นาย นั่งรถราง วันที่ ๑ จาก บางกระบือมุ่งครงไปบางซื่อ ประชาชนราวไทยที่พบเห็นได้ ยินยินดีตอบรับทหารญี่ปุ่น เหตุการณ์ทุกคน

ถอนเงินออมสิน

ทาง การได้ อนุญาตให้ ประชาชนที่มีเงินฝากอยู่ ในออมสินของรัฐบาลถอนเงิน ได้ ตาม กำหนดที่ตราไว้

ญี่ปุ่นเข้าควบคุมธนาคารอีก

ทหารญี่ปุ่น ได้เข้าทำการ ควบคุมที่ ทำ การ ธนาคาร กวางตุ้ง ณ ถนนเยาวราช และ สมาคม พาณิชย์ ถนนสำเพ็ง รวม ๒ แห่ง ทั้งนี้ เพื่อพิทักษ์ ความปลอดภัย และผลอกลาน ทหารญี่ปุ่น ได้นำประกาศ ของ กองบัญชาการ ญี่ปุ่น มามีดไว้ ที่ หน้าร้าน "มิตรพาณิช" (ร้านญี่ปุ่น) ข้างศาลาเฉลิมกรุง เปนคำสั่งปิดร้านนั้น เพราะราษฎรของแพร่ ยิ่งขึ้น และมีทหารยามเฝ้า ๑ คน

ราคาของถูกโก่ง

ใน สถาน การณ์ที่ ประ เทศ กำลังต้องการความสามัคคี และร่วมมือจากประชาชนนั้น ได้ปรากฏว่าร้านค้ามากแห่ง ได้ถือโอกาสขึ้นราคาสินค้า กันอย่างสนุก ของที่เคยซื้อได้ในราคา ๑ บาทได้ ขึ้น ไปถึง ๑ บาท ๕๐ สตางค์ ของทุกอย่าง กำลัง ถูกโก่งราคา อย่างปราศจากเมื่อใย

บ้านเช่าถือโอกาส

ดังที่ทราบกัน แล้ว ว่า ราษฎรทางฝั่งพระนครได้อพยพกัน ด้วยเหตุทางฝั่งธนบุรี จึงได้ต้อนรับชาวพระนคร โดยเปนเหตุให้เจ้าของบ้านเช่า ทั้งหลายโก่งราคาเช่าอย่างผิดคีลธรรม บางรายบ้านนั้นกำลังมีผู้เช่าอยู่ มา ตั้ง ๕ ปีแล้ว พอได้โอกาสก็ขึ้นให้ผู้อยู่เก่าออกจากบ้าน เพื่อ รอต้อนรับผู้จะให้ค่าเช่าสูงกว่า ห้องเดิมเคยอยู่ เดือน ละ ๑๐ สตง ต้องขึ้นเปน ๕ บาท ทั้งนี้น่าอนาถ

ข้าราชการทำงานทุกวัน

กระทรวงมหาดไทย ได้มีคำสั่งให้

(มีต่อหน้า ๑๕)

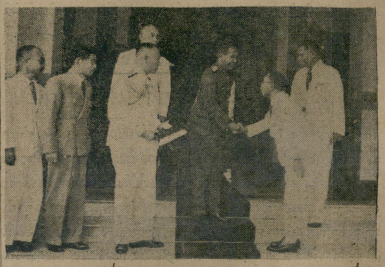

เอกอัครราชทูต ญี่ปุ่นประจำ ประเทศไทย อำลา ท่านนายกรัฐมนตรี หลังจากเซ็นสัญญาการทหาร ระหว่างไทย กับญี่ปุ่นได้สำเร็จแล้ว

ทางราชการ รับซื้อทอง จาก ประชาชน

กรมโฆษณาประกาศให้ระวังไฟไหม้

เพราะ สถานะ การณ์ ใน ยาม นี้ ต้อง ระวัง อย่า ให้ เกิด อลเวง หรือ การก่อกวนความสงบใด ๆ

ด้วยในยามที่บ้านเมืองอยู่ในความคับขันหรืออยู่ในสถานะการณ์สงครามนั้น การรักษาความสงบภายในย่อมสำคัญมาก เพราะ ใน เขตต์ภายในเปนบ่อเกิด กำลังทั้งปวง ของ กองทัพสนาม การเกิดเพลิงไหม้เปนสำเหตุอย่างหนึ่งที่ก่อกวนความสงบ และเปนช่องทางที่จะให้ผู้ทุจริตเข้าแซกแซงทำการ ทุจริต ในระหว่างที่กำลังเกิดเพลิงไหม้ นั้น ได้ง่าย การเกิดเพลิงไหม้ มิใช่จะทำให้เสียหายแก่ทรัพย์สินซึ่งอาจ ทำให้ เจ้าของ หรือ ผู้ปกครองสืบตัวเท่านั้น ยังอาจทำให้เจ้าหน้าที่เหนดเหนื่อยและต้องใช้จ่ายหมดเปลืองเปนการกะทบ กระเทือน ถึงเงินราจ่ายในทางราชการ อันควรที่จะประหยัดไว้ ให้ จ่าย เพื่อ ประโยชน์อย่างอื่นได้ ฉะนั้นจึงเปนการสมควรที่จะเคร่งมาตรบังคับกันเพลิงไหม้ ในยามที่บ้าน เมืองคับขัน หรือ ใน สถานะ การณ์ สงครามสำหรับเขตต์ภายในดังนี้

๑. สำหรับผู้เปนเจ้าของหรือผู้ปกครองเรือนโรง

ก. เมื่อก่อนจะนอนขอให้ตรวจดูให้ทั่ว ให้พ้นไฟที่ใช้ ประกอบการหุงต้มนั้นได้ดับเรียบร้อยสนิทจึงดี

ข. ตรวจดู รูปเทียนหรือ ดวงไฟดูอื่นใด เพื่อ กระ พ ชี ใน ทางสำสนาในยามค่ำคืนนั้น ควรงดเสีย ถ้าจำเปนต้องใช้ ก็ขอให้กระทำด้วยความระมัดระวังจนแน่ใจว่า ปลอดจากการให้เกิดอัคคีภัยจริง ๆ

ค. เมื่อค่ำ วัน ใน ยามดึก ครั้งใดเจ้าใจผิด จึงประกาศให้ราษฎรทั่วกัน ขอให้พยายามตรวจเรือนโรงที่อยู่ของตนเพื่อ ป้อง กัน การ เกิดเพลิงไหม้นั้นด้วยทุกแห่ง

ง. ส่วนโทรของเรือนโรงหรือวัตถุอื่นใดที่อยู่ใกล้เคียง อันอาจเปนเชื้อก่อให้เกิดอัคคีภัยได้ง่ายนั้น ควรจัดการรื้อทำลายหรือจัดการให้ได้ขนย้ายไปจนเปน ที่ ปลอดภัย ต้อง อย่าให้เปนการเสี่ยงอันยะเยียกเสียมากเดี๋ยงง่าย

๒. สายไฟฟ้า ในเขตต์บ้าน เรือนโรง ต้อง ตรวจดูอย่าให้เกิดทางไฟเดินวง เพราะสายเก่าพาด ทับกัน ถึงไม่ทับ หรือเหตุอื่นใด อันก่อให้เกิดไฟฟ้าเดินติดวงนั้น ถ้าคนไม่สามารถ

(มีต่อหน้าหลัง)

ยักยอกเงินออมสิน

ศาลต้นตัดสินจำคุก๒๐ปีศาลฎีกาลดเหลือ๑๐ปี

นายมรกต ปานประดับ ที่ธนาคารต้องหาว่า จำเลย เปน หัวหน้าคลังออมสินสาขา บางกอก แจ้งยักยอกเงินซึ่ง ประชาชน นำมาฝากไปเปน

ช่างแสงจะยิงปืน

กรมช่างแสงทหารบก จะทำการยิงปืนเล็ก ปืนกล และ ลูก กระเบิด อย่างที่เคย ปฏิบัติมาแล้วแต่ก่อน ณ กรมช่างแสงทหารบก ในวัน ทำงาน ทุก วันเว้นวันอาทิตย์เวลาตั้งแต่ ๑๓.๐๐ น. และ ๑๔.๐๐ น. ถึง ๑๗.๐๐ น. เพื่อกันความเข้าใจผิด จึงประกาศให้ราษฎรทั่วกัน

ข้าหลวงประจำ จังหวัดพระผดรและธนบุรี ชี้แจง ข่าว ลือ ที่ ว่า ราคา ทอง คำ มี ราคา ตก ต่ำ มาก

ด้วยมีข่าวแพร่ ในจังหวัด พระผดรและธนบุรี ว่า ราคาทองคำจะตกค่าลงจนถึงไม่มีราคา เนื่องจากสถานะการณ์ปัจจุบัน ผู้ ที่มีทองคำ ซึ่งได้พา กัน ขาย ทองคำ ใน ราคา ที่ ถูก กว่าราคาที่สมควร คณะกรรมการจังหวัดพระนคร และ ธนบุรี จึง ขอ ประกาศ ให้ประชาชนทราบว่า ราคาทองคำในตลาดมิได้ตกค่าลงมากตามข่าวที่เล่าลือ เพื่อป้องกันมิให้ประชาชน ต้องเสียประโยชน์เพราะหลงเชื่อ ข่าวอันไม่มีมูลแห่งความจริง ทางราชการจะได้ตั้งกรรมการ ขึ้น คณะหนึ่งโดยมีข้าหลวงประจำจังหวัดเปนประธาน เพื่อตั้งองค์การรับซื้อ และจำหน่ายทองคำจากประชาชนที่มีความประสงค์จะขายและขอให้ประกาศราคาที่สมควร ฉะนั้นจึงขอให้ประชาชนงดการ ขาย ทองคำในราคาต่ำไว้ก่อน

อนึ่ง สำหรับเครื่องบริโภคบางอย่าง เช่นข้าวสารและของเค็ม ทางราชการก็จะได้ตั้งองค์การจำหน่ายเปนรายย่อย ในราคา อันควร เช่น เดียวกัน เพื่อมิให้ราษฎรได้รับความเดือดร้อน ขอให้ประ ชา ชน จง ตกย ความ จิตในเรื่องนี้.

ทัพอังกฤษเสียเรือประจัญบานแล้ว ๕ ลำ

เบอร์ลิน ๑๒ ธันว. ได้มีเรือประจัญบานอังกฤษ จมอีก ๑ ลำในบริเวณน่านน้ำมะลายู ซึ่งทั้งนี้องการใหเบอร์ลินเชื่อว่าเรือประจัญบานจำนั้นเปนเรือคิงยอร์ชที่ ๕ เพราะผู้ ต้อขาวได้เมอ ได้เล่นอาวไว้ยังตัวว่า เรือคิงยอร์ชที่ ๕ ได้ถูกทองทิพยาทาศญี่ปุ่นทำการโจมตีได้รับความเสียหายอย่างหนัก

อังกฤษ มีเรือ ประจัญบาน ทั้งสิ้น ๑๕ ลำ จมไปแล้ว ๖ ลำคือ ๑. "อาร์ค รอยัล" ๒. "รอยอไฮ" ๓. "เนลสัน" ๔. "ปรินซ์ออฟเวลส์" ๕. "รีพัลส์" ๖. "คิงยอร์ชที่ ๕"

นอกจากนี้ยังมีเรือบันทุกเครื่องบินที่ต้องจมอีก ๒ ลำ และเรือลาดตระเวนประจำบาน ๑ ลำ คือ เรือ "ฮุด"

วิทยุญี่ปุ่น

ราตรีของข้า

เริ่มตั้งวันที่ ๑๗ กันยายน พ.ศ. ๒๔๗๒ (ต่อจากฉะบับวันจันทร์)

★

ชาติเกิด" มารุฟ จึงถาม ปีศาจว่า "เจ้าบรรจุกรัทย์เหล่านี้ลงในที่บ และบรรทุกหลังวัวได้ไหม ?" ปีศาจรับว่า กระทำได้ แล้วตระโกนด้วยเสียงอันดัง สั่นเสียง บุตรของเราจำนวนแปดร้อย กมีปรากฏตัวออมุ ซึ่งเราสั่งให้แปลงเป็นทาษ ที่สวยสง่ายิ่งเสียกว่านหาดเล็กสุดท่าน เป็นคนเดียว วัวและคนใช้ บุตรของเราก็ปฏิบัติตามทันที ครั้นปีศาจ ออนตีปรากฏ เราก็สั่งให้แปลงตน เป็นม้าเทียม อานทองคำ ประดับเพ็ชร์พลอย มารุฟเห็นดังนั้นจึงถามว่า "ไหน หีบสำหรับบรรจุทรัพย์เหล่านี้ ?" ปีศาจตอบว่า หีบมาจัดการบรรจุ อย่างเรียบร้อยแล้วบรรทุกบนหลังวัวตามร้อยตัว มารุฟได้ถามปีศาจ ประจำหอนว่า "อะนุชาอาตัท เจ้าจะนำแพรและผ้าไหมอย่างดีมาให้ข้าได้หรือไม่ ?" อะนุตอบว่า "ไม่จัดร้อง อย่างใดเลย ท่านจะต้องการแพรพรรณจากประเทศอียปต์, ซีเรีย, เปอร์เซียร์, อินเดียหรือกรีซ ?" มารุฟกล่าวว่า "ข้าต้องการแพรและไหมอย่างดีเยี่ยม จากประเทศที่เจ้าได้กล่าวนามนั้น ประเทศละร้อยเกวียน" อะนุชาอาตัทตอบมารุฟว่า "ข้าแต่ท่านผู้เป็นนาย ข้าขอเวลา ให้บริการไปนำแพร พรรณที่ท่านต้องการ และข้าจะให้บริการแปลงร่างเป็นอัว บรรทุกสิ่งที่ท่านปรารถนามาให้ภายในเวลาสิ้นหนึ่งพริ้งนี้ เมื่อท่านอิ่มตาก็จะเห็นดังที่ประสงค์"

มารุฟ สั่งให้อะนุถ่างเต็นท์สำหรับพักผ่อน อะนุก็ได้ กางเต็นท์และเชิญให้มารุฟ นั่งภายในเต็นท์ดูอาหารและโอนยอง ดื่มน้ำเย็น เวลามารุฟนอนก็ให้บุศร แปลงร่างเป็นคนรับใช้เฝ้าระวังภัย ครั้นชาวนาวกลับมาพร้อมกับอาหาร สำหรับ มารุฟ ก็ประหลาดใจ ที่ได้เห็นทาษยนมีประสาทอกอยู่ รอบเต็นท์ จึงนึกในใจว่าเต็นท์ที่เราไปหาอาหารนั้น กางระเบียงสุดท่าน เราควรจะเรียกไก่ ถักต้องตัว และทอดด้วยเนยอย่างดีสำหรับสุดท่าน" ร่าหตัวนั้นแล้ว ชาวนาก็หันกลับ แต่มารุฟเห็นเสียก่อน จึงได้เรียกไว้ และให้ทานนำมาหา เมื่อชาวนามาถึง มารุฟ จึงถามว่า "นั่นอะไรของเจ้า ?" ชาวนาก็แจ้งให้ทราบว่า อาหารสำหรับเราและหญ้าสำหรับม้า และขอความกรุณาต่อมารุฟว่า "อย่าก็เดียนร้ายที่นำอาหารอย่างนี้มาให้ท่าน เพราะข้าไม่ระลึกว่า สุดท่านจะมางั้นหรือ ถ้าข้าทราบแล้ว จะเรียกไก่ถักต้องตัว เพื่อปรุงเป็นอาหารสำหรับรับรองท่าน" มารุฟถามกับชาวนาว่า "สุดท่านหาได้มาไม่ แต่ข้าเป็นดุจเรียสุดท่านข้าก็บสุดท่าน มีเรื่องไม่ปรองดองกันข้าจึงได้ลาออก และข้าจะกลับไปสู่พระราชวังแล้ว แต่ถอยจากไป ข้าต้องรับประทานอาหาร ที่ท่านได้นำมาให้ด้วยความเอื้อเฟื้อทั้งที่ไม่ทราบ ฐานะของข้า แม้มีอาหาร ดีอย่างใดก็จะไม่รับประทาน" สิ้นคำพูดมารุฟก็เริ่มรับประทานอาหารในชามไม้ของชาวนา ส่วนชาวนารับประทานอาหารอันโอชะต่าง ๆ ของมารุฟ เมื่อมารุฟอิ่มแล้ว อะนุญาตให้ทาษรับประทานต่อไป ครั้นพวกทาษต่างชามไม้ อิ่มตลแล้ว มารุฟได้บรรจุด้วยเหรียญทองจนเต็มเปี่ยม เพื่อให้ชาวนานำกลับบ้าน และได้ตั้งให้ชาวนาไปหากนที่ในกรุง ชาวนาลุกขึ้นกลับบ้านด้วยความดำรัญใจ และคิดไปว่า คนเป็นญาติกับสุดท่าน.

ราตรีนั้นมารุฟ ได้นอนหลับสนิทอย่างสุขสำราญ โดยมีสตรีสาวสดชื่นเป็นวิญญาณเฝ้า ทวีหรี่ขับ กล่อมถอดนตรีด้วย ดำเนียง โหยหวด ชวนนิทรา เมื่อตื่นตาในเพลารุ่งอรุณก็เห็นวัวบรรทุกสิ่งหนักเดินมาเบื้องขวาบ้าง อะนุชาอาตัท นั้นแต่งตัวอย่างหัวหน้าการอารามนี้นำหน้า ครั้นถึงตรงหน้ามารุฟ อะนุได้ลงจากหลังม้าจูบพื้น แล้วปรายตรับ กับมารุฟว่า "ข้าแต่ท่านผู้เป็นนาย ข้าได้นำสิ่งที่ท่านประสงค์มาให้ โดยบรรทุกวัวเจ็ดร้อยตัว ในจำนวนสิ่งนี้ทั้งหมดมีเสื้อผ้าสุดหนึ่ง ซึ่งจะหาไม่ได้อีกบนพื้นพิภพ ขอเชิญท่านกลับเข้าไปในเมืองภายในเสียสุดท่าน" แต่มารุฟตอบว่า "อะนุ ข้าต้องการให้เจ้านำสำส์นไปถวายสุดท่าน เจ้าต้องแปลงร่างเป็นมาให้" อะนุรับว่าตระกำได้.

ครั้งแต่มารุฟจากไปแล้ว สุดท่านก็ไม่จายระลึกถึง ขณะที่ตรัสกับวิเรียร์ ถึงเรื่องมารุฟ ก็มิมาใช้นำสำส์นมาถวาย มาไช่ นั้นได้จบหนสและถ่ายคำอำนวยพร ว่า "ข้าแต่พระมหาทษัตริย์ ขอพระอะหอ่าเจ้าทรงประสำนาจพรให้พระองค์มีพระชนม์ยืนนาน และขอให้พระบรม เดชานุภาพของพระองค์ เลื่อนทั่วพิภพ" สุดท่านจึงถามว่า "เจ้าเป็นใคร ? มาจากไหน ? และมีธุระอันใด ?" ม้าไช่ จึงทูลตอบว่า "ข้าพระองค์เป็นม้าไช่นำสำส์นมาจากพระราชบุตรเรียของพระองค์" องค์กษัตริย์ทรงครัดถามว่า "ไหน สำส์นนั้น ?" ม้าไช่ ถึงถวายสำส์นนั้นต่อสุดท่าน พระองค์ ทรงรับมาอ่านด้วยความ ปลาบปลื้ม สำส์นนั้นมีใจความว่า มารุฟกำลังเดินทางกลับพร้อมด้วยสินค้าเป็นอันมาก จึงขอให้พระองค์นำกองทหาร ออกไปรับ ภายนอกกำแพงเมืองเมื่อทรงทราบใจความในจดหมายแล้ว สุดท่านก็ตรัสกับวเรียร์ว่า "โอ วเรียร์ ท่านจงความเห็นว่า มารุฟเป็นคนทุจริต บัดนี้เราก็กำลังนำสินค้าเดินทางกลับแล้ว" วเรียร์ ก้มหน้านิ่งด้วยความขัยยก.

สุดท่านทรงมีบัญชาให้ประชาชนพลเมืองประดับบ้านเรือน ในโอกาสที่พระราชบุตรเรียจะเสด็จกลับ พระองค์ทรงแจ้ง ให้พระราชรีดา ทราบถ่ายความของนางกำลังเดินทางกลับ และพระองค์จะเสด็จไปรับ ภายนอกเมืองพระราชรีดาได้ทูลตั้งนั้น ก็ทรงเร้าญพระอะหอ่าเจ้าที่ ทรงคุ้มครอง รักษาความให้กลับคืนมา ดุ้นางโดยสวัสดิภาพ.

ฝ่ายอะนั้น เมื่อเห็นประชาชนตบแต่งบ้านเรือน ก็ถามว่าการทำเพื่อเหตุใด และได้รับคำตอบว่า คนแต่งรับต้อนรับพระราชบุตรเรียอะถึงรำพึงอยู่ในใจว่า เราหนีภัยมาอย่างคนยากจนไม่มีทรัพย์ สินแต่อย่างใด ไฉนเราจึงมีสินค้ามากมาย ? หรือพระราชรีดาแห่งสุดท่านช่วยเหตุต่อเรา เพื่อหลีกเลี่ยงความขับยกที่แต่งกับคนยากจน แต่กระนั้นก็ดี ขอพระผู้เป็นเจ้าทรงช่วยเราจากความขับยากเถิด" ขณะพ่อค้าเป็นเจ้าหนี้ก็ชำระหนี้ทั้งหมดได้รับเงินทองของตนคืน.

(อ่านต่อฉะบับวันพรุ่งนี้)

อายุยืน เพราะ ชะนะ ภัย
ด้วย
"ยาทำลายกษัย"
แก้ไข้ ไอ กษัย ต่าง ๆ คาน เสอด คาน สม
อ่อน ปวด เมื่อย ตาม ร่าง กาย อ่อน เพลีย
มือเท้าเย็นเปนเหงื่อ เบื่ออาหาร ซูบซีดผอมแหง
โรคนี้ ควรใช้ ยาคันชมภู"
ทา แล้ว หาย คัน
จำหน่ายทั่วไปทุกจังหวัด
ห้าง ขายยา จุลโมกข์
โทร. ๒๐๖๐๓ นางเล้ง พระนคร
(...)

เที่ยวทั่วโลก
โดยเรือยนต์ปรีดีทันสมัย
รับส่งโปรษณีย์ภัณฑ์ บรรทุกผู้โดยสาน และสินค้า
บริษัทเดินเรือใหญ่ที่สุดในภาคตะวันออก
เปิดเมื่อ ๒.๓. ๔๔๔๔ เงินทุน ๔๔,๔๔๔,๔๔๔ เอ็น
มีสาขา และผู้แทนทั่วโลก ๔๔ แห่ง
มีอายุการเดินเรือทั่วโลกมากกว่า ๔๐ ปี
สายกรุงเทพฯ – ญี่ปุ่น
ฉาง ไซ่ง่อน ไฮฟอง ไฮเท็ก แลสกีดุง
ต้องการทราบ รายละเอียดโปรดถามได้ที่
บริษัท โอ.เอส.เค.
๔๔-๔๔ ถนนราชเดช คู่โปรษณีย์ที่ ๔๔๔ ถนนเจริญกรุง
โทรศัพท์ ๔๔๔๔ ๔๔๔๔ ถนนจีน ๔๔๔๒ (๔๔๔)
ผู้แทน บริษัทโกยาโกยโกรา – บริษัทเดินอากาศโคนปปอน

ทั้งหลายสิ่งวิ

ปะ วัดนดงดิ

(ต่อจากฉะบับวานนี้)

ให้มาเห็นเราอยู่ในสภาพเช่นนี้"

"สภาพเช่นนี้" เราทนอดำรงอ
ห่อน พร้อมกับ นักไหว เด็ก น้อย โดย
หญิงสาวในร้านอังเกตเห็น "มันอาด
ไม่เปนของดีนักหรือเรามาอยู่ในสภาพ
เช่นนี้ ถ้าหากพี่ราชของคุณครูจะ
มองผมให้เปนไปเช่นนั้น"

"พี่ปัญญิตไม่เปนไปเช่นนั้นดอก
ค่ะ" จินดาว่านั้น "อย่ากดัวเอง
ดีนักรับรองเทพพิทรวไดเดียว แต่
อีกคนนั้นหละ – – –"

"ชู่ย ! อย่าวุ่นวายไปหน่อยเลย
จิน" พิราวดเอนเพื่อนสาวเบา ๆ
"ถ้าหากอีกคนหนึ่งนั้นเปนพี่ราชรองอ
เรอดะค่ะไม่ดูก"

สภาพบุรุษผู้นั่งร่างหน้ารถนิ่งเงียบ
อยู่นาน โดยที่เราไม่อาจเดาเรื่อง
ราวที่สตรีหญิงทั้งสองพูดนั้นได้ ก็ได้
แต่มองครุดนั้นน้ำเงินที่ตอดอยู่ข้างรถ
คันนี้เรื่อยมาจนถึงเกิดเด็ก ถึง
อารมณ์ของราชหนุ่มในขณะนั้น เปน
อย่างดี

ทอดว่า "อย่าคิดมากไปเลย
นะครคุณครู คนที่เดินนำหน้าเรา ไป
ในร้านก่อนนั้นคือบุรพนิรช เพื่อนของพี่
บัญญัติ พี่ชายคนิน และที่คนนั้นถ้าว
ถึงพี่ราชของนั้น เปนพี่ชายของจินดานา
เรา"

"ถ้าอธิบายของคุณครู ไม่ได้ว่า
ประโยชน์อะไรให้มนเลย" ทักษ์หัว
เราะเบา ๆ เมื่อหู "เพราะพี่บัญญัติ
พี่รอนพี่ราชง และนายประพันธ์ ธะไร้ นั้น
ผมก็ไม่เคยรู้จักหน้าค่าตาดักที ว่าเค่
ว่า ในสภาพเช่นนี้นั้น หมายความเค่
ไหนกันครับ"

พิศราไม่ตอบ เค่ารวไม่ตอบรอง
ห่อนนั้น มีไร้ว่าจะมีอดเอนเจ็บว่า
อย่างไร หากเค่าห่อนเข้าใจอยู่
แน่เอ้ว่า ทักษ์เองคงจะเดาความ
หมายต่าง ๆ เหล่านั้นออกได้ดีอยู่ เอ้ว
ประโยชน์อะไรที่จะต้องอธิบายให้มาก
นายไปอีก และอย่างไรก็ดี ห่อน
ควรจะปล่อยให้ทักษ์ ดูภาภิรมย์ มี
ความรู้ความเข้าใจเพียงเท่าที่เรารู้
และเข้าใจเช่นนี้ไปพอก่อน เรื่อง
ราวที่คงจะต้องประจักษ์ดีเอง

แต่ความคาดหมาย ของ นาง ดำ
พิศรา อาณิติกุล ผิดพลาดอย่างมิก
ไม่คงเดียว

เพราะทันใดนั้น ก็มีผู้ชายคนหนึ่ง
มาหยุดยืนหน้าม ถกเก่ง ตั้นหอดนั่ง
อยู่ ในเวลาระยะมีชายคนนั้น แสดง
ความของนต์เห็นไม่เปนอันนั้น เรา
มองเบยร์รถอย่างพินิจพิเคราะห์ ราว
กับไม่เคยเห็นมาก่อน แล้วหอดบริน
มองผู้ที่นั่งอยู่ ข้างในเก่งรถ

ทักษ์ได้ยินนางดำพิศราร้องบอก
เพื่อนสาวของห่อดอว่า "ดีย,จินดานา
นั่นพี่ราชงนอยู่ หน้ารถเราไช่ไหม"

ไอมหน้าของหญิงสาวผู้นั้น ตดก
ทันทีเมื่อได้ยินเช่นนั้น ห่อดนมีตดุก
บิดประครุดกำลงไปข้างดวง ดำรวม
ใจให้เปนปกติโดยเร็ว ออกไปยืน
อยู่ใกล้ ๆ ดรเกี่ยงหน้าหาดูว่า "พี่มา
เมื่อไรคะ รับประทานอะไรมั้ยหรือ
ยัง

ผู้ชายคนนั้นมี
ของเรา ห คดี
คนนั้นงอยู่ ตอนหา
คา ถามจินดานา
เอ็ดกิ่ม"

"เมื่อครงข่อ
ตอบนั้นเด็กน้อย
ละไม่นนนด

ด้วง จิตหวาด
ของเรา อดเดี
"อ้อ! กลับบ้านพ
ดง"

จินดานามองม
ไม่ตอบพี่ชายในทั
อยู่ ครู่ หนึ่งแล้ว
พัดกระมังคะ นั
ดังได้ คะ แล้
น้องอีกคนหนึ่ง"

เรามองหน้าร
อยู่ ข้างในรถเก่ง
"ก็ได้, นั่นคุณ
ถ้าจะมาพบกันที่นี่
ราชงษ์ มีอะไร

จินดานาอยาก
ถา บัญญัติกะยป
น เคหอดนา
มะร้างห้าดไปจ
นิ่งเดีย และพ่อ
"น้องไปดีนเดอ
แล้วเราก็ผอ่าน
จินดานาเดินป
ทางของนายนอดิ
ทาพี่ชายของ

ได้มองหน้านองสาว
ยคลายบอย ที่ฝ่ายชาย
ารถนั้นอย่างไม่วาง
ยงแข็งว่า "ละคร
ดูแล้วแสงละคะ" เสียง
ละครคุณถ่างคอนข้าง
ดี
นี้ มองหน้านองสาว
เห็นให้ ขอน ตง ว่า
ารอยนะ, พี่จะไป
ดูเหน้าทักษ์ครอบหนึ่ง
ลำเมื่อได้ตอะไร
ดอนพูดว่า "ที่ม
องให้ครูของน้องไป
พิศวาทยังเป็นเพื่อน
ดูเหน่ มาที นั่งเงียบ
อย่างจะ ลักไม่ไว้ใจ
ปัญญาก็กับประพันธ์
ไม่รู้ว่าน้องจะมา
ยเช่นไรบ้าง โรงเรียน"
ยอกพี่ชายของเขา
ที่ห้องอยู่ ที่ไหนเวลา
กว่าจะเปนการเขา
ส่งน้ำมากกว่า เจ้า
ปได้ เมื่อคราวหุดว่า
เดี๋ยวจะคิดเกินไป"
ดันไป
ที่ครูของตน ที่ หอน
ยางนั้นนั้น เห็นฝ่าย
อนแต่งเสร็จแล้ว จึง

ผีปากเม็มเข้าหากัน เมื่อหอนก้าว
ขึ้นบนรถ และนั่งลงยังที่เดิมนั้น เห็น
พิศวาระไงกห้นด้วยท่าทางยิ้มแย้มไป
พูดกับทักษ์ว่า "เราคงยับบ้านกันเถอะ
นะคะคุณครู" ซึ่งจินตนาเห็นว่า ท่า
ทางยิ้มแย้มนั้น ไม่ใช่ความจริงที่พิศวา
ได้แสดงออกมาเลย

เปนความจริงที่พิศวาร์ ดักว่า พี่
ชายของเพื่อนสาว ของ หอน มี กิริยา
การที่ไม่สมควรอยู่ มาก ในระหว่าง
หอนกับชายคนนั้น เคยพูดจาวิสาสะ
กันเปนอันดี ทุกครั้งเขาพบกับหอน
จะต้องให้ ความสนิท สนมเท่า ๆ กับท
หอนนี้ได้แสดงกิริยาอ่อนหวาน ต่อเขา
แต่ในสภาพเช่นนี้ หอนหาได้ รับความ
สนิทสนมอย่าง เช่นที่เคย ได้ รับ มาไม่
และดูเหมือนจะเปนรางกับว่า ในรถ
เก๋งนั้นนั้นไม่มีหอนอยู่ และยังกว่า
นั้น การพูดการจาที่หอนได้ ยิน เมื่อ
ลักครู จากนายด้วง ฉิทยารถ นั้นดู
กับน้องสาวของเขาเองนั้น ช่างไม่
น่านอดเดี๋ย

หอนนึกถึงเปนทุกร ใจ อยู่ เท่า
พยุติการณ์ เช่นที่เปนมา เมื่อ ลักครู น
นั้น จะกระทบกระเทือนใจคุณครูของ
หอนมากมายเพียงใด แม้ว่าผู้ ท
ได้แสดงกิริยาที่ไม่เหมาะสมไปนั้น เปน
เพียงพี่ของเพื่อน แต่ก็ยังเปนเพื่อน
ของพี่ของหนึ่งคนนั้น การที่หอน
จะพึงได้รับคำหนิติเตียจากการที่หอน
ได้พากันมาเพลิดเพลินไปก เช่นนั้นโดย
ลำพังเพื่อน สาว กับ ชายหนุ่ม อีก คน
หนึ่งนั้น หอนไม่รู้ ลักวิตกทุกข์ร้อน
เท่าใดนัก

คำพูดของพิศวาร์นั้น ทักษ์ดูภา–
กิริยมย์ เข้าใจดีว่า เกิดจากการที่หอน
ประสงค์จะระงับความขุ่นเคืองใจของ
เขาและของหอนเอง ในระหว่างที่
รถเดินไปในถนนที่ค่อนข้างเงียบ ส่องสาม
ฝ่าย เมื่อนำเนินคนามกับเด็ก ชาย
คนหนึ่งไปส่งบ้านนั้น ต่างคนต่างไม่

ได้พูดอะไรกัน นอกจากเมื่อจินตนา
ก้าวลงจากรถ ที่บ้านหลังงามหลังหนึ่ง
นั้น ทักษ์ ได้กล่าวคำสั่งสั้น คำหนึ่ง
และได้รับคำตอบเช่นเดียวกัน ส่วน
พิศวาร์นั้นคงนั่งนิ่งอยู่ จนกระทั่งเพื่อน
สาวของหอนคนดับ ชะโงกหน้าเข้าไป
ใกล้ ดังมดแล้วกล่าวคำสั่งสั้น หอน
จึงรับตอบ และเมื่อจินตนาก้าวเข้า
ไปในประตูบ้านหลังงามนั้นหายไปแล้ว
พิศวาร์จึงบอกให้คนรถออกรถไป

"บ้านคุณครูอยู่ที่ไหนคะ ดิฉัน
จะไปส่ง" หอนถาม

ทักษ์หันไปตอบหอนได้เร็ว "ไม่
ต้องหรอกครับ คุณพิศวา" เปนคำ
เรากล่าวแก่ชุดกันนะ ที่เขาเรียกชื่อ
ของหอนอย่างรัดเจน "เพียงส่งอุ
ให้ผมโดยส่งไปตลอดบ้านของคุณก
พอ"

"บ้านของคุณครูอยู่ที่ไหนคะคะ
จึงจะไปตลอดบ้านของดิฉัน" หอน
ย้อนถามเขาอีก

ทักษ์ เอนหลังพิงพนักรถพร้อมกับ
เหยียดหน้าไปทางพิศวา พูดว่า "บ้าน
ของคุณครูอยู่ ถนนหลานหลวงใช่ไหม
และบ้านของผมอยู่ ไม่ไกลเกินบ้านคุณ
ครูไปนัก ส่งผมตรงก่อนที่รถจะถึงบ้าน
คุณครูก็พอ"

หอนปลาดใจที่เขารู้ คำแห่งแห่ง
ตอยู่ ของหอน ซึ่งเด็กคนนี้ได้เคย
บอกเล่ากันไว้เอง แต่ส่งให้เห็นว่า
ชายหนุ่มผู้ นี้ มี ความ สนใจ ที่ จะ ติด
เสาะแสวงความรู้ เกี่ยวกับตัวของหอน
อยู่ บ้าง

พิศวาร์ได้ยินเปนคำสั่ง ที่ จะได้ ไป
ส่งทักษ์ ให้ ถึงบ้าน แต่เขาหาขินยอม
อนุโมทนามความประสงค์นั้นไม่ โดย
กำพูดของเขาว่า "ผม รอบ เดินไป
เงียบ ๆ ในเวลาเช่นนี้นัก ซึ่งผมเคย
กระทำเช่นนี้เสมอ" แม้คำพูดของ
เขา ดูเหมือนหยุดอยู่ง่ายไรเลย แต่นั่น
จะไรแล้วอยู่ พอ ที่พิศวา จะเดา ความ

มีต่อหน้า ๑๕)

สตรีปวดมดลูก

เจ็บเสียว ที่ท้องน้อย เปนระครวาจระคูเสีย ผอมแห้ง แรงน้อย อย่าไฟไม่ได้ อันเกิดเค่มดลูกอักเสบ ร้าบอม เปนผมด หรือเกิดเน้อร้าย ที่มดลูก อย่าดื่มไร้ ยา ปรามมดลูก ค่ กับ ยา ตบ ดมร้าน ช่วย กันรักษา

เด็กพลัดตกหกล้ม

กระแทก กระเทือน อันเกิดเค่กับ ชุด ร้าบอม เปนผมด ที่ โบราณเรียก ว่าเปน คาดระโมย พุงไร ผอมแห้ง อย่าดื่มไร้ ยา ชู กุมาร ถ้าอุจาจาระผูก ควรใช ยาปรามทางเด็ก คู กับ กับ ยา ชู กุมาร

ท้องขนอืดเฟ้อ

คุณเจ็บ แน่น คลื่นเหียนอาเจียน เมื่อกิน อาหาร อิ่มเร็ว หรือ หิวจัด อันเกิดเค่กระเพาะอาหารพิการ อย่าดื่มไร้ ยาปรามโรค กระเพาะ คู กับยาบำรุงกระเพาะช่วยกันรักษา

ปรุงที่ ห้าง พระจันทร์ โอสถ

ตึ้ เยก โรงเรียน นาย รัชย์ พระนคร โทรศัพท์ ๒๐๐๐

(๒๗)

วิทยุกระเป๋าหิ้ว

พึ่งมาจาก อเมริกาเมื่อ นี้ เครื่อง กระเป๋าหิ้ว ๗ หลอด คลื่น สั้น – ยาว ใช้ไฟ – อย่าง A.C./D.C. ๑๑๐ / ๒๒๐ โวลท์ และ เบตเตอรี่ ลุง ๔๐ ค่า โวลท์ ครึ่ง อยู่ ในตัว เสร็จ ไม่ใช้ ถ่าย อากาศ – ดิน เสียง ดัง ชัดเจน ดี มาก มี จำหน่าย น้อย ที่

บริษัท ฟาร์ อีสเตอร์น ราดิโอ จ.ก.

ถนนเจริญกรุง พระนคร

โทรศัพท์ ๒๑๓๒๒

(๑๕)

บริษัท เดินเรือไทย จำกัด

การเดินเรือสายต่างๆ

ให้ถาม

บริษัท เดินเรือไทย จำกัด

(๑๐๗)

ประกาศ

ประมูลเช่าร้านขายอาหารประจำบริเวณย่านขนส่ง

สถานี กรุงเทพฯ

กรมรถไฟจะให้เช่าร้านขายอาหาร รวม ๗ ร้าน ที่บริเวณย่านขนส่งสินค้า กรุงเทพฯ โดยทำสัญญาเช่ามีกำหนด ๑ ปี นับตั้งแต่วันที่ ๑ มกราคม ๒๔๗๕

ผู้ใดประสงค์จะเช่าร้านเลขที่ใด ต้องยื่นประมูลราคาค่าเช่าเป็นรายเดือน และวางเงินมัดจำ จะบับละ ๑๐ บาท ณ ที่สำรวจรับส่งสินค้า กรุงเทพฯ หัวหน้ากองจัดการเดินรถเขตต์ ๑ หรือหัวหน้าร้องสินค้าและที่ดิน ภายในวันที่ ๒๐ ธันวาคม ๒๔๗๔ เวลา ๑๐.๐๐ น.

รัดความ จะเอียด ไปรดสอบถามได้ ณ ที่ยื่นซองประมูลตามประกาศนี้

ที่ว่าการกรมรถไฟ

กรุงเทพฯ ๔ ธันวาคม ๒๔๗๔

วิทยุ "พีลโก้"

เปนเจ้าตลาดวิทยุในอเมริกา-แบบปี ๑๙๔๒ มาถึงแล้ว-มีแบผด์สเปรดทุกขนาด

๑ สถิติของรัฐบาลอเมริกา ที่ทำไว้เมื่อปี ๑๙๔๐ วิทยุพีลโก้จำหน่ายเพิ่มขึ้นถึง ๑๕ ล้านกว่าเครื่อง

๒ เครื่องอาหลั่นทุกชนดสร้างขึ้นจากโรงงานพีลโก้เองทั้งสิ้น จึงทนทาน ไม่เสียง่าย

๓ กินไฟน้อยกว่าเครื่องชะนิดอื่น และเสียงนุ่มนวล รัดเจนดี ไม่มีเสียงรบกวน

๔ รูปสวยงาม น่าดูทุกแบบ

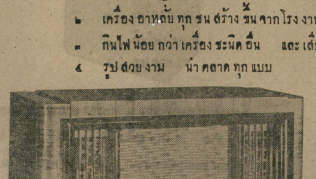

๑๑ หลอด คลื่นสั้น-ยาว ไฟสลับ ๑๑๐/๒๒๐ โวลท์ รับได้ตั้งแต่ ๑๑ ถึง ๕๕๕ เมตร์ มี ๙ แบนด์ หาสถานีได้ทั่วโลกอย่างง่ายดาย ลำโพรงโตนานิก ๑๐ นิ้ว ขยายจานเสียงได้ตู้ ชัดมั่นเงาสายงดงาม หน้าปัทม์ไฟติดเปนช่องๆน่าดูมาก เปนเครื่องที่หรูน่าดูสุดในปีนี้ นอกจากนี้ยังมีขนาด ๗ หลอด, ๙ หลอด, ๑๑ หลอด และ ๔ หลอด ไฟสลับ, ไฟตรง, แบ็ตเตอรี่แห้ง และไฟแบ็ตเตอรี่น้ำ อีกหลายชะนิด

ทุกเครื่องห้างรับรองสี่ปี

ห้างโยคีสถาน เอเย่นต์แต่ผู้เดียวในประเทศไทย