จีนในสยามวารศัพท์

CHINO SIAMESE DAILY NEWS.

新報 暹華

BA[illegible]

พิมพ์ที่โรงพิมพ์จีนในสยามวารศัพท์ ตำบลปากคลองผดุงกรุงเกษม จังหวัดพระนคร

ไตยนายเขียวฮุดเสงสี บุญเรืองผู้เป็นเจ้าของกรรมสิทธิ์ และผู้จัดการ ไทยศัพท์ ๑๑๖

ฉบับที่ ๑๐ จีนในสยามวารศัพท์ 日四十月四年二十廣民 วันเสาร์ที่ ๑๔ เมษายน พระพุทธศักราช ๒๔๖๖

ห้างยิ่งยามาก

ยากันยุงตราหัวไก่

ยากันตัวสัตว์ตราไก่

ยานี้นับว่าดีจริง เพราะเมื่อจุดให้ยุงมากวนหรือกัดร่างกายของท่านได้ ใช้ยามีมาก เมื่อท่านที่ยังไม่เคยใช้ความพอใจไม่น้อย

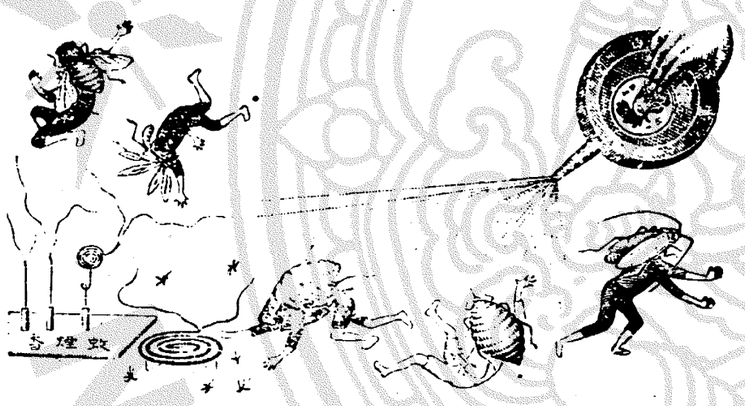

ยากันตัวสัตว์ชนิดนี้ ตัวมดตัวหมัด และตัวอย่าง เมื่อในเคหะสถานตามที่กล่าวมานี้แล้ว ก็ปราศจากความรุกใน

เวลานี้มีผู้ทำยาปลอมจำหน่ายมาก ท่านที่ซื้อควรสังเกตให้ดี ถ้าหีบกระดาษหรือกระดาษที่ [illegible] มีจำหน่ายตาม [illegible] เป็นของแท้

โอสถยินทัน

เมื่อเร็วๆ จะรู้สึกว่ามีสรรพคุณจริง

ยินดังเป็นยาที่แพทย์ชั้นสูงเราได้รับรองแล้ว ว่าเป็นยาดีดีจริง และไม่พึงให้โทษกับผู้ที่รับทานเลย ผู้ที่ไม่เจ็บไข้ก็รับทานได้ ทั้งเป็นยาอมแก้หมั่นปากคอเสมอ ท่านทั้งหลายควรจะมีติดตัวไว้เสมอ เพราะยินดังอาจแก้โรคได้หลายอย่าง เช่น ลมโรค, อหิวาต์, แก้ไข้, ปวดศีรษะ, ไอ, แก้บิด, ปวดท้อง, อาหารไม่ย่อย, สรรพโรคตามที่กล่าวมานี้ ยินดังอาจกำจัดให้หายหรือทุเลาลงได้อย่างรวดเร็วทันใจ ขอเชิญท่านรับทานดูจะรู้สึกว่าของแท้จริงทีเดียว ปรียบยาจะมีผู้นิยมใช้เกือบทั่วไป

ระวัง! ในเวลานี้ยายินดังปลอมราคามากเมื่อจะซื้อยาต้องสังเกตให้ดี ถ้าในห่อมีหนังสือโทยกำกับดึงจะเป็นยาแท้

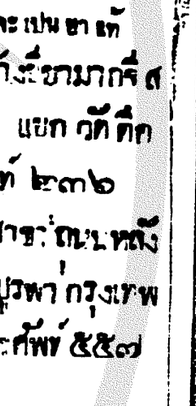

ห้างยิ่งยามากที่ส
แยกวัดติ๊ก
ศัพท์ ๒๓๖
สาขาถนนหลัง
วังบูรพา กรุงเทพ
ไทยศัพท์ ๕๕๗

ห้าง เอส, เอ. บี.

โดยพระบรมราชานุญาต

ขวดและโถแก้วเจียระนัยของเบอเฮียมมีสีต่างๆ ดอกต่างๆ เป็นชุดเป็นเถา ที่พึงตกเข้ามาเมื่อเร็วๆ นี้นั้น บัดนี้ได้จำหน่ายพร้อมไปมากแล้ว เพราะฉะนั้นข้าพเจ้าขอเชิญรีบไปชมโดยเร็ว หาไม่จะต้องบ่นว่าเสียใจที่ท่านจะเลือกดอกและสีไม่ได้ตามความประสงค์ของท่าน นอกจากนี้ยังคงมีเครื่องแก้วเจียระนัยของเบอเฮียมทุกชนิดจำหน่าย

ห้าง เอส. เอ. บี.

บุหรี่ไทยจะหาซื้อได้ที่ไหน?

บุหรี่ไทยที่ทำปรานีตที่สุดนั้น จะซื้อได้ต่อเฉพาะที่บริษัทยาสูบ [illegible] ตำบลเชิงสพานพิทย์เสถียร (สพานเหล็กต่างตรงหลังวรจรรง) บุหรี่ [illegible] มีทั้งชนิดซิกาเร็ต และมวนด้วยใบตอง ล้วนมีรสราคาถูกกลมกล่อม [illegible] อย่างกลาง [illegible] อย่างดี การบรรจุ [illegible] ความสะอาดตา [illegible] ๒๐ ดวงต่อ [illegible] ผู้ดีโดยมาก นิยมใช้ติดตัวตรวจ [illegible] ดวงจนในงาน ต่างๆ แต่ไม่ [illegible]

บริษัทยาสูบสยาม

[illegible] ทำบุญ [illegible]

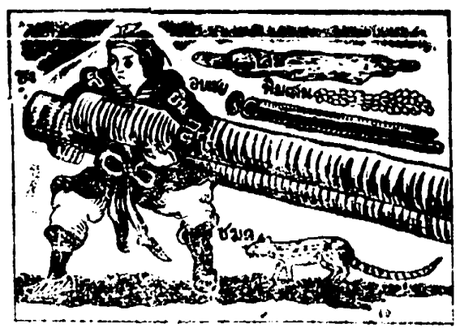

ยาโสมกลันรนานของซียินกุย มีคุณศักดิ์สิทธิ์จริง ดังแจ้งต่อไปนี้

สำเนาจดหมาย ร. ต. ท. บุญชู คชเสนี

ที่ว่าการตำรวจพระนครบาลหัวหมาก จังหวัดพระนคร

วันที่ ๒ ตุลาคม พ. ศ. ๒๔๖๕

คำนับมายังท่านเจ้าของห้างวิริยะพานิช แต่ก่อนข้าพเจ้าเปนคนเบษบางลงมแห้งมาแต่เยาว์ ตั้งแต่จำความได้ ทั้งไม่มีกำลังโรคต่าง ๆ เบียดเบียนอยู่เสมอ ได้รับประทานยาต่าง ๆ ตลอดมา ก็ไม่กระทำให้เห็นสรรพคุณอย่างไร

ต่อมาข้าพเจ้าได้ซื้อยาโสมกลันของท่านไปรับประทาน รู้สึกว่ามีคุณสมะได้รับประทานเปนยาประจำมาจนทุกวันนี้ ตั้งแต่รับประทานยาโสมกลันแล้ว รู้สึกว่าโรคต่าง ๆ มิได้เบียดเบียนเลย จนร่างกายอ้วนพ่วงพีลงพุงแม้เดินทางไกลตามทุ่งนาก็ไม่รู้สึกเหน็จเหนื่อยเมื่อยล้า บรรดาญาติมิตรและผู้ที่รู้จักกันมาแต่ก่อนออกปากถามว่า ข้าพเจ้าอ้วนขึ้นมาก แม้ที่สุดมารดาของข้าพเจ้าซึ่งอยู่ห่างไกลยังเกือบจำข้าพเจ้าไม่ได้

ข้าพเจ้าได้แนะนำให้ญาติมิตรและผู้ที่รู้จักกันลองรับประทานยาโสมกลันก็รับรองว่าดีทุกท่าน ข้าพเจ้าได้แนะนำให้นายทะยีมานโสมอาตำบ้านอยู่ตำบลตลาดหลวงแห่ง ลองรับประทานก็รู้สึกว่ามีสรรพคุณดีเลยไว้เปนยาประจำ และนายทะยีมานก็รับเอายาจากห้างท่านไปจำหน่ายต่อมาจนทุกวันนี้

โดยเหตุนี้ข้าพเจ้าจึงกล้ายืนยันและรับรองได้ว่า ในชีวิตรของข้าพเจ้าก็ข้าพเจ้าได้รับประทานยาอื่น ๆ มามาก ไม่เห็นมียาอะไรจะประเสริฐดีเท่ายาโสมกลัน นับว่ายาโสมกลันเปนยาที่มีสรรพคุณอันประเสริฐดียิ่ง

โอกาสนี้ขอได้รับความนับถือจากข้าพเจ้า

นายร้อยตำรวจโท บุญชู คชเสนี สารวัดแขวง

นี้มันตราเสือของโรงสีตลาดเก็งอันดังได้ชนาน

นามว่า บั๊กกิมอี๊ว

ขวดใหญ่ขวดละ ๙ ส, ก,( ) ขวดเล็กขวดละ ๕ ส, ก,

( ) สถานีได้สันพบตำราอีกสิ่งพิเศษ จึงได้ปรุงน้ำมันบั๊กกิมอี๊ว

นี้ขึ้นที่เมืองฮางกุงและได้จำหน่ายตามหัวเมืองต่าง ๆ จนมีชื่อเสียงอุโฆษ

การทำมัดโรค

หายหนักหายเร็วทุด

ตลอดแต่ม, ธาเลียน

จีนโนสยามวารศัพท์

วันเสาร์ที่ ๑๔ เมษายน พ, ศ, ๒๔๖๖

แรม ๑๔ ค่ำเดือน ๕ ปีกุญ จัตวาศก ๑๒๘๕

ภัยจากนักโทษ

เหตุวิวาทอย่างร้ายแรงถึงกับเกิดอันตรายแก่ชีวิตในระหว่างนักโทษต่อนักโทษนั้น ได้เกิดขึ้นเปนตัวอย่างมาแล้วหลายครั้ง และเมื่อไม่กี่วันมานี้ก็ได้ปรากฏเหตุขึ้นอีกว่า นักโทษในกองมหันตโทษได้วิวาทฆ่ากันตายอีกทั้งนี้นอกจากเปนชนวนแห่งความหวาดเสียวแล้ว ดูเหมือนจะเปนเครื่องแสดงถึงความไม่เรียบร้อยในลักษณะการปกครองของกรมราชทัณฑ์อีกด้วย

ตามปรกติ นักโทษทุกคนย่อมจะมีอาวุธขายู่กับตัวไม่ได้ นอกจากจะได้เครื่องมือบางอย่างจากเจ้าพนักงานผู้ควบคุมซึ่งจ่ายให้สำหรับทำงาน เครื่องมือบางอย่างนี้แหละก็คืออาวุธของนักโทษ เมื่อมีเหตุวิวาทขึ้น พวกนักโทษก็ใช้เครื่องมือที่มีอยู่ทำร้ายอีกฝ่าย ๑ ได้สดวก

จริงอยู่ นักโทษโดยมากจักต้องกระทำการงานตามที่ผู้ควบคุมจะสั่ง จึงเปนการยากที่จะไม่ยอมให้อาวุธมาขึ้นมีอยู่ในมือนักโทษนั้นไม่ได้ เพราะถ้าไม่มีเครื่องมืออะไรแล้ว นักโทษก็ไม่มีอะไรจะใช้ทำงาน แต่มีเหตุอันพึงระลึกว่าคนที่เปนนักโทษ มีน้อยคนที่สุดที่จะกลับตนเปนคนดี โดยมากมักมีสันดานอันชั่วร้ายครอบงำอยู่เสมอ ดังนั้นเมื่อความไม่พอใจได้เกิดขึ้น นักโทษก็ทำการตามความแค้นเคืองอย่างเต็มมือไม่มีการใว้หน้าแก่ใคร จะเปนนักโทษด้วยกันหรือผู้คุมก็อาจต้องรับภัยจากความอัมหิตของนักโทษอีกฝ่าย ๑ โดยไม่ละเว้น และภัยนั้นแม้บ้องกันไม่ทัน

เจ้าห่าแก้ว ณ ลำปาง ต้องหาว่ายักยอกหรือฉ้อโกง

ตำรวจจับจำเลยได้ในกรุงเทพ ฯ

ก่อนที่จะมีการจับกุมจำเลยในคดีเรื่องนี้ การปรากฏว่า นายพันโท พระรณพิศิดคำนัด ได้เปนโจทยื่นฟ้องต่อศาลโบริสภาหาว่า เจ้าหญิงห่าแก้ว ณ ลำปาง คือตัวจำเลย ได้กระทำการทุจริตยักยอกหรือฉ้อโกงทรัพย์ของโจทมีราคารวม ๗,๐๐๐ บาท แล้วหลบหนีไป เหตุเกิดที่ตำบลปากคลองตลาด จังหวัดพระนคร

เมื่อศาลรับฟ้องไว้แล้ว มีความเห็นว่าเปนคดีส่วนตัวบุคคล จึงสั่งให้โจทนำคดีไปฟ้องร้องยังศาลจังหวัดลำปาง อันเปนภูมิลำเนาของจำเลย

แต่ก่อนเวลาที่โจทจะได้จัดการต่อไปตามคำสั่งของศาล โจทได้ทราบว่า เจ้าหญิงห่าแก้ว ณ ลำปาง ได้กลับลงมากรุงเทพ ฯ อีก และพักอยู่ที่บ้านผู้มีชื่อตรอกสุนทร ตำบลหัวลำโพง โจทจึงนำเหตุไปแจ้งต่อผู้บัญชาการตำรวจพระนครบาลกรุงเทพ ฯ ขอให้จับกุม

ในวันที่ ๓๒ เดือนนี้ นายพลตำรวจตรี พระยาอิศรารณ์ ระกาศ ผู้บัญชาการตำรวจพระนครบาลกรุงเทพ ฯ พร้อมด้วยนายตำรวจอีกบางนายและตัวโจท จึงไปจับเจ้าหญิงห่าแก้วณลำปาง ได้ตัวที่บ้านตรอกสุนทร

จำเลยได้รับสารภาพในชั้นไต่สวนที่โรงพักและที่ศาลโบริสภาว่า จำเลยได้รับสิ่งของทองรูปพรรณไปจากโจทจริงดุจคำหา แต่ปฏิเสธว่าไม่ได้ฉ้อโกงหรือยักยอก กับทั้งได้ทิ้งใจที่จะส่งทรัพย์คืนให้แก่โจทด้วย ฝ่ายโจทก็แถลงรอรับทรัพย์คืนเหมือนกัน

ศาลไต่สวนแล้ว จึงสั่งให้จำเลยนำทรัพย์หรือใช้เงินให้แก่โจทจงครบ

ข่าวในพระราชสำนัก

พระราชวังพญาไท

วันศุกร์ที่ ๑๓ เมษายน ๒๔๖๖

วันนี้เวลาเย็น พระบาทสมเด็จพระเจ้าอยู่หัว เสด็จพระราชดำเนินยังวังมักสันเยี่ยมพระศพพระเจ้าบรมวงศ์เธอ กรมขุนมรุพชสิริพัฒน บำเพ็ญพระราชกุศลพระราชทาน มีพระธรรมเทศนากัณฑ์หนึ่งเสร็จแล้วเสด็จฯ กลับ

อุโฆษสมัย

เล่ม ๓๗ ประจำเดือนเมษายน ๑๙๒๐ ได้มาถึงมือเราอีกฉบับ ๑ จากท่านบรรณาธิการ ขอจงได้รับความขอบใจเปนอย่างสูง

เราได้เคยกล่าวแล้วว่า อุโฆษสมัยเปนเสมอเครื่องวัดความเจริญของโรงเรียนอัสสัมชัญในทางการศึกษาและการอื่น เพราะฉนั้นจึงจะไม่กล่าวซ้ำอีก โดยเห็นว่า ผู้ที่ได้พบเห็นอุโฆษสมัยเล่มนี้แล้ว ก็จะรู้ได้เองว่า ความเจริญของสำนักนี้ได้เปนไปอย่างสูงน่าพึงพอใจเพียงไร และโดยเหตุที่เรื่องทุก ๆ เรื่องที่บรรจุอยู่ในอุโฆษสมัยล้วนมาจากฝีปากของคนนักเรียนทั้งเก่าและใหม่ ก็ยิ่งเปนผลพิสูจน์ความเจริญของโรงเรียนอันกำลังเปนไปด้วยดี

อุโฆษสมัยเล่มนี้ ว่าเฉภาะแพนกอักษรไทย ก็มีเรื่องที่น่าอ่านเปนประโยชน์มากเช่นเดียวกับแพนกอักษรฝรั่ง เปนต้นว่า เรื่องคือนักประพันธ์ ทุดไทยไปเมืองฝรั่งเศส (ปาฐกถาของท่าน ฟ. ฮีลดร์) นอกจากนี้ยังมีแพนกกวี และตุ๊ไปรษณีย์ ฯลฯ กับมีภาพงาม ๆ หลายภาพ อย่างไรก็ดี นับว่าเปนหนังสือที่มีประโยชน์ไม่น้อยเลย

จะขาย

(ถ้ายังไม่มีผู้ซื้อ)

ห้างเทพนครพานิช

เชิงสพานเพิทย์เสถียร จังหวัดพระนคร

ไทรศัพท์ ๑๕๗ โทรเลข "บุหรี่ กรุงเทพ ฯ"

สินค้าต่าง ๆ ซึ่งมีจำหน่ายที่ห้างนี้ ล้วนเลือกสรรพ์ตั้งครงนี้ตั้งสำนักผู้ทำทั้งสิ้น และบางอย่างก็ผูกขาดเปนเอเยนต์ผู้เดียว ฉะนั้นจึงขายราคาย่อมเยาว์ ทั้งการจัดเลือกแล้วคิดอีก จนกระทั่งเพียงเหมาะแก่ผู้อุดหนุน ของสมกับมูลค่า ผู้ที่ชอบชายติดต่อกับห้างเทพนครพานิช ย่อมได้รับประโยชน์พิเศษโดยประการเหล่านี้

สั่งตรงมาแต่ผู้ทำ

ห้างเทพนครพานิช ย่อมเอาใจใส่ต่อลูกค้าสม อ.หมือนกันหมด ไม่ว่าจะซื้อสัก ๕๐ สตางค์ หรือ ๑๐๐ สตางค์ และจะมาซื้อโดยตนเอง หรือให้คนมาแทน หรือโดยทางจดหมายจากหัวเมืองไกล อย่างไรก็ตาม ต้อนรับและใจ ย่อมได้รับความใส่สงอ หมือนกัน

ความรับรองและเอาใจใส่

ห้างนี้คุ้มครองประโยชน์ของผู้ซื้อมิให้ต้องเสียเปรียบอย่างเคร่งครัด จึงเปนที่นิยมและไว้วางใจ ตลอดจนผู้ที่อยู่ตามจังหวัดต่าง ๆ

ยางพานอย่างดีมีชนิดหนึ่ง เหนียวและทนนานต่าง ๆ ทั้งชนิดแดงและดำ ผู้ที่ทดลองใช้มาแล้วมีความพอใจทุกคน ทั้งราคาก็ย่อมเยาว์มาก ยางสำหรับสีข้าว ขาว ผงคาก เพียร์ ฯลฯ ซึ่งเลือกสั่งแต่อย่างดีทั้งสิ้น ท่านผู้ที่มีความรับผิดชอบในโรงจักร์ โรงงาน เมื่อซื้อของ ๆ ห้างเทพนครพานิชไปใช้จะได้รับความพอใจอย่างยิ่ง

เครื่องใช้ในโรงสีโรงจักร

บรรดาจักรยานของห้างเทพนครพานิช เปนมีชื่อเสียงเยี่ยมยอดจะหาแสมอได้โดยยาก ถ้าท่านผู้ซื้อจะโปรดเอาใจใส่สอดส่องดูแล้ว ก็จะทราบได้โดยหมดข้อวิมุติสงสัย ว่าห้างนี้มีรถที่จะหามองเหมือนมิได้เลย ทั้งสมเป็นสมค่าจริง ๆ มีทั้งรถอังกฤษ ฝรั่งเศส ยอรมัน ล้วนชนิดที่มีชื่อเสียงเลื่องลือ

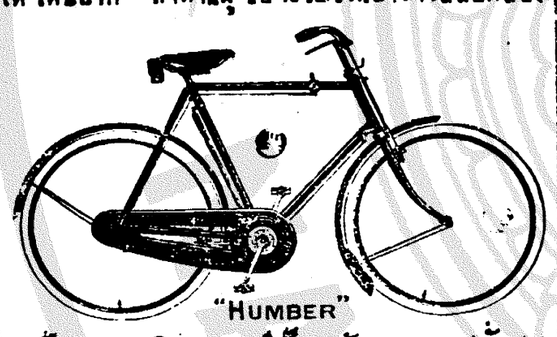

นอกจากนี้ ยังมียางรถจักรยาน ยางนอกเสียงโด่งดัง เช่นยางปามเมอร์ ยอนบุด เบคร์ ล้วนเปนของที่นิยมใช้กันมาก

ยังมีเครื่องอาไหล่จักรยานอีกร้อยแปด เปนที่สดวกแก่ผู้รับไปจำหน่ายหรือไปใช้ ท่านผู้ซื้อของจากห้างนี้ จะไว้ใจได้เต็มที่ ว่าไม่ต้องถูกอ้อรองแพง ทั้งจะได้ของดีที่เลือกสรรพ์ตั้งมาทั้งสิ้น

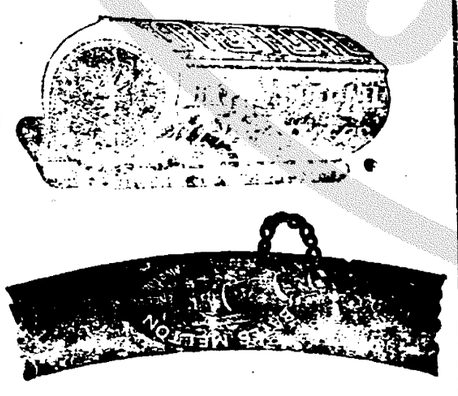

ห้างเทพนครพานิช ตั้งอยู่เชิงสพานพิทย์เสถียร (สพานหลัก ตรงหลักทราง) โทรศัพท์ที่ ๑๕๗ นามโทรเลข "บุหรี่ กรุงเทพ ฯ"

ระเบียบการ

รับจ่ายและรักษาเงินบำรุงความเจริญ

ของกำลังทางอากาศ

ตั้งแต่ได้เปิดโอกาศรับเงินบำรุงความเจริญของกำลังทางอากาศมา เปนที่ปรากฏโดยนัยยืนดีที่จะกล่าวได้ว่า ยิ่งนานวันยิ่งมีคนพอใจบำรุงมากขึ้นและเพื่อความมั่นคงแห่งการนี้ ทางราชการได้วางระเบียบไว้ดังต่อไปนี้

๑) เจ้าน่าที่ที่ทำการในเรื่องนี้ คือเจ้าน่าที่ของรัฐบาลที่ได้รับพระราชทานเงินเดือนอยู่โดยตำแหน่งปรกติราชการแล้ว, เปนแต่ต้องเพิ่มน่าที่เรื่องรับเงินบำรุงกำลังทางอากาศขึ้นอีกเปนพิเศษ ไม่ได้เพิ่มจำนวนคนขึ้นจะเพาะการ และมิได้จ่ายเงินบำรุงนี้ไปเปนเงินเดือนเลยแม้แต่ ๑ สตางค์

๒) ค่าใช้จ่ายในเรื่องกระดาษแบบพิมพ์ ปากกา, หมึก, ตั๋วตราไปรษณีย์ ค่าพาหนะรวมอยู่ในเงินค่าใช้สรอยปรกติของกรมที่เกี่ยวข้องนั้น ๆ ไม่ได้ใช้จ่ายจากเงินที่ส่งบำรุงแม้แต่ ๑ สตางค์

๓) การรับแรก เลี้ยงแรก ค่าพาหนะ ของแขกที่ได้รับเชิญมาตอนเมืองก็หาได้ใช้เงินที่ส่งมาบำรุงแม้แต่ ๑ สตางค์

รวมความว่าเงินบำรุงนั้น มีผู้ส่งมาเท่าใดคงอยู่เท่านั้น ไม่ได้เอาไปใช้สรอยอย่างใด ๆ เงินทั้งหมดอยู่ในกระทรวงพระคลังมหาสมบัติ กระทรวงพระคลังมหาสมบัติรับผิดชอบและให้ดอกเบี้ยร้อยละ ๔ เศษ ๑ ส่วน ๒ ถึงร้อยละ ๕ ต่อปี

สถานที่รับเงินบำรุง

ในขณะนี้ได้กำหนดสถานที่รับเงินบำรุงไว้ ๓ แห่งคือ

๑) ที่ทำการสมุห์บาญชีกรมเสนาธิการณ์ทหารบก ในกระทรวงกระลาโหม

๒) ที่ทำการเจ้ากรมคลังเงินทหารบก ในกระทรวงกระลาโหม

๓) ที่ทำการเจ้ากรมอากาศยาน ตอนเมือง

การส่งเงินจะส่งให้แก่ผู้ใดก็ได้ เช่นเสนาบดีกระลาโหม หรือเสนาธิการณ์ทหารบกก็ได้ แต่ใบรับเงินคงต้องเปนบุคคลผู้ครองตำแหน่งทั้ง ๓ ที่กล่าวมาแล้วนั้นผู้ใดผู้หนึ่งลงนามรับ ๓ นาย

กรมอากาศยานนำเงินส่งต่อสมุห์บาญชีกรมเสนาธิการณ์ทหารบกทุกสัปดาห์ เมื่อรวมเงินได้ ๕๐๐ บาท หรือ ๕๐๐ บาทขึ้นไป สมุห์บาญชีกรมเสนาธิการณ์ทหารบกต้องนำส่งกรมคลังเงินทหารบก จะเก็บเงินไว้เกินกว่า ๕๐๐ บาทมิได้ ส่วนกรมคลังเงินทหารบกนั้น เมื่อได้รับเงินแล้วก็ต้องรวมไว้และส่งกระทรวงพระคลังมหาสมบัติคราวหนึ่งไม่น้อยกว่า ๑๐๐๐ บาท และเมื่อรวมเงินได้ ๑๐๐๐ บาทต้องส่งทันที ทั้งนี้จะเห็นได้ว่าเงินมิได้ตั้งค้างอยู่ในมือเจ้าน่าที่เลย

เสนาบดีกระทรวงกระลาโหมได้ออกข้อบังคับวางระเบียบในเรื่องนี้ไว้แน่ชัด และตั้งคณะกรรมการรวมขึ้นคณะ ๑ ให้มีน่าที่ตรวจทุก ๆ ระยะ ๑ เดือนและประกาศจำนวนเงินในหนังสือพิมพ์ให้ทราบถึงมหาชน อนึ่งกรรมการต้องตรวจและรายงานด้วยว่าเจ้าน่าที่ต่าง ๆ ได้ปฏิบัติไปโดยเคร่งครัดหรือไม่ สมควรเปลี่ยนแปลงระเบียบการอย่างไรบ้าง รายงานนี้ส่งผ่านเสนาธิการณ์ทหารบกและเสนอต่อเสนาบดีเพื่อสั่งการให้เปนไปในทางที่สมควร ฉนั้นกรรมการคณะนี้เปนผู้รับผิดชอบว่าเจ้าน่าที่ได้ทำการไปตรงตามข้อบังคับ และการรับการจ่ายการส่งการรักษาเงินได้เปนไปในทางที่ชอบเต็มประการ

ผู้ที่เปนกรรมการคือ

นายพลตรี	พระยาศรีสรราชภักดี
นายพลตรี	พระยาภักดีภูธร
นายพันเอก	พระยาถกอยุทธโกษ
นายพันเอก	พระยาทิรัญยุทธกิจ
นายพันเอก	พระยาเฉลิมอากาศ

เมื่อเงินถึงกระทรวงพระคลังมหาสมบัติแล้ว กระทรวงพระคลังมหาสมบัติเปนผู้รับผิดชอบต่อไป

ทั้งนี้เพื่อผู้ที่ใคร่ทราบจะได้ทราบ

(ลงนาม) นายพันเอก

พระยาเฉลิมอากาศ เจ้ากรมอากาศยาน

๒๖ กันยายน ๒๔๖๕

ผีเลี้ยมสมุท

ข้าพเจ้านางย้อมภรรยานายคันจิวบ้อก ตั้งบ้านเรือนอยู่ถนนเยาวราช ได้ที่ทำการไปรษณีย์ที่ ๑ จังหวัดพระนคร ขอแจ้งความให้ทราบว่า เมื่อวันที่ ๔ มกราคมศกนี้ ข้าพเจ้าได้เปนผีชนิดหนึ่งชื่อว่าผีเลี้ยมสมุทที่ริมฝีปากบน ตอนริมช่องจมูก มีอาการปวดแสบวม จนบางคนจำหน้าข้าพเจ้าเกือบไม่ได้ ข้าพเจ้าต้องนอนครวญครางด้วยความปวดตั้ง ๓—๔ วัน ต่อมาข้าพเจ้าได้เชิญคุณพระสุราจีนากรมาตรวจและรักษา ท่านแจ้งว่าเปนผี "เลี้ยมสมุท" เมื่อได้พอกและกินยาของท่านแล้วสัก ๒ ชั่วโมง อาการปวดก็ค่อยทุเลาลง แต่ใน ๑—๔ วันให้หลังความปวดเจ็บและอาการบวมก็หายไป บัดนี้ข้าพเจ้าสบายเปนปรกติดีแล้ว ข้าพเจ้าจึงมีอาจที่จะเว้นสรรเสริญในสรรพคุณยาอันศักดิ์สิทธิ์ของท่านได้ อนึ่งข้าพเจ้ายังรู้สึกเสียใจและเสียดายซึ่งเมื่อครั้งบุตร์สาวนายจำปาหอมวิลัย ซึ่งอยู่ที่ตำบลสามเสนได้เปนผีอย่างข้าพเจ้าและได้เสียชีวิตไปแล้วนั้น ถ้าแม้ว่าได้เชิญคุณพระสุราจีนากรไปรักษาแล้วก็คงจะหายเปนแน่แท้

ในที่สุดนี้ข้าพเจ้าขอโอกาศแนะนำว่า ถ้าท่านผู้หนึ่งผู้ใดเปนผีเลี้ยมสมุทแล้ว จงรีบไปหาคุณพระสุราจีนากรรักษาเสียโดยเร็ว อย่าได้เสียเวลาไปหาหมออื่นเลย

นางย้อม

ยาอายุวรรณอย่างประเสริฐ

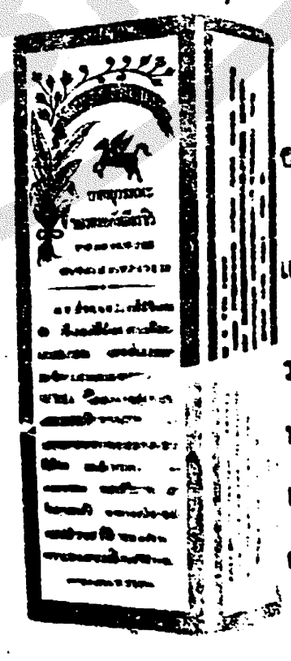

กินแก้โรคที่เกี่ยวกับเสียดสมไต่ อย่างดีหญิงที่ถูไม่งาม ถ้ากินแล้วอาจให้ระดูบาตามกำหนดราคาขวดละ ๒บาท ๕๐ สตางค์ หรือโหล ๒๔ บาท ที่ห้างขายยาเอาะเหลี่ง น่าโรงหนังทัดนาร สามแยก

เรื่อง

ไจตินเจง

(เปนเรื่องที่เกิดในแผ่นดินน่ำซ้อง)

ล ดน ปง

(ต่อฉบับที่ ๗ วันศุกร์ที่ ๑๔ เดือนเมษายน)

ไจตินเจงก็หันมาสั่งให้เอาคนพวกนี้ออกไปก่อน แล้วให้นำตัวซุนยี่โฮ้วต่อคนเดียวเข้ามาใหม่ ครั้นแล้วไจตินเจงจึงว่าเมื่อกี้นี้โต้เจงฮุยได้รับสารภาพกับเราหมดแล้วเหลือแต่เจ้าผู้เดียวที่ยังมิยอมรับสารภาพ ท่านเล่าเอี๋ยจงเอาไม้มาบีบรมับมันเสีย คนใช้ก็จัดแจงเอาไม้มาบีบรมับ ซุนยี่โฮ้วมีความตกใจเปนอย่างยิ่ง ร้องว่าท่านอาจารย์อย่าได้ทำแก่ข้าพเจ้าเลย ข้าพเจ้าจะยอมให้การตามจริง เล่าเยี่ยจึงว่าถ้าเช่นนั้นเจ้าจงพูดไป ซุนยี่โฮ้วจึงว่าเดิมที่ข้าพเจ้าเคยไปยืมเงินที่บ้านโต้ซินงะเสมอ อยู่มาวันหนึ่งซินแสได้พูดกับข้าพเจ้าว่า ซุนยี่โฮ้วเจ้าอยากเปนเศรษฐีไหม ข้าพเจ้าถามว่าจะเปนได้อย่างไร โต้เคงฮุยก็ตอบว่าไม่รู้ดอกหรือ เมื่อพี่น้องของเจ้าที่ตายไปแล้วนั้นทั้งสมบัติไว้มีจำนวนตั้งสามหมื่นตำลึง ถ้าเมื่อข้าพเจ้าให้พี่สะใภ้มีสามีใหม่วันใด ตามกฎหมายเราคงพาเอาเงินติดตัวไปด้วยอย่างมากหมื่นเดียว อีกหมื่นหนึ่งตกอยู่กับวงศาคณาญาติ และหมื่นหนึ่งจะตกอยู่กับข้าพเจ้าผู้เปนพี่น้องสนิท ข้าพเจ้าก็ยกเรื่องไปบอกให้พี่สะใภ้มีสามีใหม่ แต่ไตนดูด่ามากมาย ฝ่ายโต้เคงฮุยนั้นเฝ้าถามเสมอว่าข้าพเจ้าได้พูดเล่าหรือยัง ข้าพเจ้าคิดว่าภรรยาของโต้เคงฮุยตายใหม่ๆ โต้เคงฮุยคงจะต้องการอยากได้พี่สะใภ้ของข้าพเจ้าเปนแน่ แต่โต้เคงฮุยกลับบอกว่าตั้งมีภรรยาใหม่หรือไม่นั้นไม่สู้จะสำคัญ ข้อสำคัญอยู่ที่ให้ข้าพเจ้าเปนเศรษฐีวันเท่านั้น อยู่มาวันหนึ่งเอกับข้าพเจ้าอีกว่า การที่พี่สะใภ้ข้าพเจ้าเมียมมีสามีใหม่นั้นน่าจะมีอุปสรรค ด้วยเมื่อเช้านี้เขาเดินผ่านไปเห็นพี่สะใภ้ข้าพเจ้าออกมาซื้อของกินอกประตูห้องโตเหมือนคนมีครรภ์ ให้ข้าพเจ้าเบ่าร้องให้คนอื่นทราบว่าพี่สะใภ้ประพฤติตัวชั่วมีชู้สู่ชาย คนในหมู่บ้านแซ่ซุงก็จะไล่พี่สะใภ้ข้าพเจ้าไปเอง ความคิดที่จะปกครองทรัพย์ก็จะสำเร็จ ข้าพเจ้าก็เชื่อจึงได้ถือมีดไปขู่พี่สะใภ้ พอดีตันเหลียงหยุยเมะสองคนมากั้นทางไว้ ข้าพเจ้าจึงไปแจ้งให้โต้เคงฮุยทราบ โต้เคงฮุยเมะนำให้ข้าพเจ้าเปนโจทมาฟ้องคนทั้งสองว่าประชุกับพี่สะใภ้ เจ้าเมืองได้ฟังดังนั้นจึงให้หาตัวโต้เคงฮุยกับนายซุนส้งมา และให้เสียนอ้านจำสารภาพของซุนยี่โฮ้วให้ฟัง โต้เคงฮุยได้ฟังดังนั้นก็ตกใจจนหน้าสลด เจ้าเมืองเห็นพิรุธเอาไม้อาญ สิทธิ์ตีโต้ แล้วตวาดว่า โต้เคงฮุยท่านเปนผู้ที่รอบรู้หนังสือ ละความรู้ดีดีคนโดยมากคงรังเกียจมาบังอาจคิดการมิชอบ มุ่งหมายทำร้ายแก่หญิงหม้าย บัดนี้เราจะทำโทษท่านสองสถานให้เลือกเอาตามความพอใจ คือสถานหนึ่งนั้นโบยด้วยอาญ หนัก แต่ถ้าไม่อยากจะขอหน้าละอับอายเราแล้ว เราก็จะตีด้วยไม้ตามอาญาเบา และปรับเงินให้แก่นางซุนสี่อีกสามพันตำลึง โต้เคงฮุยตอบว่าขอยอมรับรับ ท่านเจ้าเมืองจึงสั่งให้คนจับโต้เคงฮุยตีด้วยไม้ตามอาญาเบา แล้วให้นำเงินมาให้แก่นางซุนสี่สามพันตำลึงโดยทันที แล้วจึงให้เรียกตัวซุนยี่โฮ้วมาถามว่า เจ้าไม่ควรที่จะหลงเชื่อคำยุยงจนเปนเหตุให้เกือบทำลายชื่อเสียงของหญิง ต้องทำโทษเสียให้เจ็บหลาบบ้าง จึงสั่งให้คนใช้จับตัวซุนยี่โฮ้วไปตีอาญาหนักเสียสี่สิบที และจำขังอีกร้อยวัน ครั้นแล้วจึงหันมาถามไจตินเจงว่าไหนๆท่านอาจารย์ก็ได้มาช่วยจงช่วยให้ตลอดรอดฝั่ง ด้วยในห้องของนางซุนสี่นั้นเปนจะไรมาจึงสาสัยนัก ไจตินเจงตอบว่าในห้องของนางซุนสี่นั้นมีครรภ์จริง ท่านเจ้าเมืองเอะใจบอกว่าท่านอาจารย์ทำเปนพูดเล่นไปได้ ทำไมหญิงเปนหม้ายมาแล้วถึงสามปีจะตั้งครรภ์อย่างไร ไจตินเจงจึงว่าถ้าท่านไม่เชื่อจงให้คนไปรับหมอตำแยมาเถิดจะได้เห็นจริง ครั้นแล้วเขาจึงส่งยาเม็ดหนึ่งให้นางซุนสี่รับประทานเข้าไป แล้วให้คนพาลงไปยังห้องลับข้างล่าง สักครู่ใหญ่ๆคนใช้วิ่งมาเจ้งว่านางซุนสี่คลอดบุตรออกมาแล้วแต่เปนก้อนโลหิต ไจตินเจงอธิบายให้เล่าเอี๋ยฟังว่า ก้อนโลหิตนี้หาใช่เกิดเปนทารกไม่ เปนด้วยนางซุนสี่อมโรคอยู่ภายใน เลือดลมเดินไม่สดวกจึงเกิดเปนวิ้นต่างหาก เจ้าเมืองจึงเลิกความยินดีด้วยนางซุนสี่ และจัดแจงให้คนส่งตัวกลับไปยังบ้าน

ครั้นแล้วจึงถามไจตินเจงต่อไปว่า ท่านอาจารย์จะเห็นอย่างไรในเรื่องตันเหลียงหยุยเม่งสองคน ไจตินเจงจึงว่าในกระบอกที่ใส่ภู่กันนั้นมีหนังสืออยู่แผ่นหนึ่งท่านจงเอาออกมาดูเถิดจะเข้าใจได้ ท่านเจ้าเมืองจึงเทภู่กันออกหมดก็แลเห็นในนั้นมีกระดาษอยู่แผ่นหนึ่งจริงจึงคลี่ออกอ่านมีความว่า ท่านอย่าได้ทำโทษคนดีเรื่องพึงคนกล่าวร้าย ด้วยความจริงการปรามผู้ร้ายที่บ้านเบ่เกโอ่วนั้น ได้ความช่วยเหลือจากลูกศิษย์เราตันเหลียงหยุยเม่งเดียวมั่งสามคนเท่านั้น เจ้าเมืองรีบหัวเราะแล้วพูดว่า เมื่อท่านอาจารย์ไม่บอกออกชื่อใครเล่าจะทราบได้ว่าทั้งสองคนนี้เปนลูกศิษย์ของท่าน พูดแล้วให้คนไปพาตันเหลียงหยุยเม่งรีบมา ให้รางวัลคนละสิบตำลึง สองคนเดินเข้าไปคำนับอาจารย์และเจ้าเมือง ไจตินเจงจึงว่าเราสั่งให้เจ้าทั้งสองไปธุระทำไมจึงยืนมือไปเที่ยวเกี่ยวข้องกับเรื่องของชาวบ้าน จักระแหล่นจะเกิดความใหญ่จงรีบไปทำธุระเสียเดี๋ยวนี้ สองคนก็คำนับรับผิดแล้วถอยออกเดินลัดเข้าทางใหญ่มุ่งไปยังที่หมาย

ครั้นเดินมาเปนเวลาจวนค่ำก็แวะเข้าพักนอนในโรงเตี๊ยม รุ่งเช้าหยุยเม่งตรวจดูของเห็นอยู่ครบถ้วน แต่กางเกงหายไปก็มีความปลาดใจ จึงถามตันเหลียงว่าเจ้าเอากางเกงของเราไปซ่อนหรือตันเหลียงตอบว่าเปล่า แล้วตรวจดูของๆตัวบ้างก็เห็นหายไปเหมือนกัน สองคนเมื่อไม่มีกางเกงผลัดจำต้องเอาผ้าห่อนั่งลงปฏิกษากัน ครั้นแล้วจึงเรียกคนใช้เข้ามาให้ช่วยออกไปหาซื้อกางเกงให้ คนใช้รับว่าเมื่อเช้านี้มีคนเอากางเกงมาให้ข้าพเจ้าไว้สองตัวบอกว่าให้ช่วยจำนำหรือขายก็ได้ เดี๋ยวเอาราคาถึงยี่สิบตำลึง ข้าพเจ้าเห็นว่าคนนั้นไม่สู้เต็มเต็ง มีอย่างหรือกางเกงเก่าๆจะขายใครได้ตั้งยี่สิบตำลึง แต่ข้าพเจ้าเห็นแก่ทางไมตรีก็จำใจรับไว้ ตันเหลียงให้ไปเอามาดู ครั้นเห็นก็จำได้ว่าเปนของตัว ต่างหยิบมารวมเข้า แล้วให้คนใช้นำไปหาผู้บอกขาย เมื่อไปถึงหยุยเม่งอดโมโหไม่ได้ก็ตวาดว่า เจ้าตัวดีเหตุใดจึงจะโมยเอากางเกงของเราไปและยังมีหน้ามาขายให้อีก ความจริงชายคนนี้ก็เปนพี่น้องร่วมน้ำมิตรกับตันเหลียงหยุยเม่ง แซ่ลิวชื่อสุยรูปร่างหน้าตาหมดจด แต่มีมือเท้าเล็กซึ่งนิสัยชอบทางสนุกโปกฮา แต่เพราะลิวสุยไปตามเที่ยวมั่งที่บ้านไม่พบจึงออกเที่ยวตามมาจนถึงที่นี่ได้พักอยู่ก่อนเปนหลายเวลาแล้ว ได้ยินว่าในระแหล่นนี้มีคนร้ายสำคัญอยู่คนหนึ่งชื่อหงอฮงเที่ยวรังเกียจชาวบ้านให้ได้รับความเดือดร้อนอยู่เนืองๆ ลิวสุยลยหยุดพักที่โรงเตี๊ยมนี้เพื่อสืบว่าหงอฮงนั้นจะประพฤติชั่วจริงหรือไม่ ถ้าจริงแล้วจะได้ช่วยราษฎรชาวบ้านปราบเสียให้เรียบราบ ครั้นมาเมื่อคืนนี้ทราบว่าตันเหลียงหยุยเม่งมาพักอยู่ก็คิดจะล้อเล่น จึงลอบมาจะโมยเอากางเกงไปเสีย มาวันนี้พี่น้องมาพบกันเข้าต่างคำนับกันตามธรรมเนียม แล้วถามว่าพี่ทั้งสองเหตุใดจึงมาถึงที่นี้ ตันเหลียงก็ล่าเรื่องห้อตงให้ฟังจนจบ ลิวสุยได้ฟังก็มีความโกรธห้อตงเปนอย่างยิ่ง สาบาลว่าข้าพเจ้าไม่เจอะมันบ้างก็แล้วไป ถ้าเจอะมันแล้วไม่ชีวิตมันก็ชีวิตข้าพเจ้าคงต้องจากโลกนี้ไปเปนแน่ ตันเหลียงจึงย้อนถามว่าเจ้ามาที่นี่มีธุระอะไรหรือ ลิวสุยจึงบอกว่าข้าพเจ้าได้ยินข่าวว่าแถบนี้มีคนพาลอยู่คนหนึ่ง คิดจะล้างเสียแต่ยังหาตัวไม่พบ ตันเหลียงหยุยเม่งได้ฟังดังนั้นก็พูดว่าเราทั้งสองก็ยังไม่มีธุระอะไรทำเหมือนกัน จะช่วยเจ้าตามหาคนร้ายที่กล่าวนี้ดูสักพักก็ได้ ครั้นแล้วสามคนเรียกคนใช้ให้เอาข้าวปลาอาหารมารับประทาน แล้วก็เดินออกจากโรงเตี๊ยมไป แต่พอเดินพ้นมาได้หน่อยหนึ่งเท่านั้นเห็นข้างหน้ามีชายคนหนึ่งกำลังจะผูกคอตาย ตันเหลียงกับคนทั้งสองก็เข้าไปยึดไว้ แล้วถามว่าท่านมีเหตุคับแค้นประการใดหรือจึงจะฆ่าตัวตายเช่นนี้ ชายคนนั้นตอบว่าข้าพเจ้าแซ่กวนชื่อบุนห้อเปนชาวเมืองตันทู้ บ้านข้าพเจ้าเกิดกันดารอาหารจึงพาบุตร์และภรรยาอพยพมาอยู่ที่นี่ อาศรัยการวาดรูปหาเลี้ยงชีพ อยู่มาวันหนึ่งข้าพเจ้าเดินมาทางนี้มีชายผู้มั่งคั่งคนหนึ่งชื่อหงอฮงเรียกข้าพเจ้าเข้าไปในบ้านแล้วพูดว่า ถ้าข้าพเจ้าเขียนรูปให้เปนที่ชอบใจเขาก็จะรับซื้อไว้ แล้วสั่งว่าวันรุ่งขึ้นจะไปหาข้าพเจ้าที่ร้าน ครั้นรุ่งขึ้นก็ไปจริงๆ แต่พอแลเห็นบุตร์สาวข้าพเจ้าเข้าก็ชอบใจ แล้วเพทุบายให้ข้าพเจ้ายืมเงินสามร้อยตำลึงเพื่อเปนทุนรอนตั้งตัว ข้าพเจ้าพาซื่อมิรู้ในกลอุบาย ต่อมาเมื่อวานนี้หงอฮงมาที่บ้านข้าพเจ้าอีก แล้วส่งห่อของให้ข้าพเจ้าห่อหนึ่งบอกว่าในนั้นมีของมีค่าบรรจุอยู่ รอปากข้าพเจ้าไว้และบอกว่าเดี๋ยวจะกลับมาเอา ข้าพเจ้าคอยอยู่จนค่ำหงอฮงก็ยังไม่กลับมา ข้าพเจ้าจึงเอาใส่หีบเก็บไว้ก่อน วันนี้เวลาเช้าหงอฮงมาบอกว่าจะเอาของนั้นคืน ข้าพเจ้าเข้าไปหยิบห่อนั้นแต่หาเห็นไม่ หงอฮงจึงจัดจงเล่นงานข้าพเจ้าทันที คือให้คนใช้ที่ตามมาด้วยจับข้าพเจ้าทุบตีจนระบมไปหมดทั้งตัว แล้วเข้าแย่งชิงเอาบุตร์ภรรยาข้าพเจ้าไป และบอกด้วยว่าถ้าข้าพเจ้าไม่หาเงินไปถ่ายแล้วอย่าหวังเลยว่าผัวเมียพ่อลูกจะได้พบหน้ากันอีก ข้าพเจ้าคิดเห็นว่าชีวิตจะอยู่สู้เขาต่อไปก็ไม่มีประโยชน์ นอกจากจะทำให้เราได้รับความอดอยากอับอายมากขึ้นไปอีก จึงตั้งใจจะผูกคอเสียให้ตายให้พ้นทุกข์สำเร็จทุกข์ สามคนได้ฟังดังนั้นจึงเข้าใจเรื่องได้ตลอดต่างช่วยปลอบโยนเอาใจว่าท่านไม่ต้องเปนทุกข์ไปดอก ตกเปนพนักงานของเราทั้งสามเอง แล้วคนทั้งสามพาบุนห้อกลับไปยังโรงเตี๊ยม บอกว่าให้คอยอยู่ที่นี่ คืนนี้เราจะเข้าไปในบ้านหงอฮงพาบุตร์ภรรยาของท่านออกมาให้ และท่านจงพากันไปอยู่เสียที่อื่น พอได้เวลาราวสองยามในคืนนั้นสามคนก็ตั้งตัวมุกรัดให้มั่นคงตรงไปยังบ้านหงอฮง สามคนพากันกระโดดกำแพงเดินเข้าไปเที่ยวค้นมองดู แลเห็นทางห้องข้างโน้นมีเงาคนอยู่ไวๆ แลเห็นข้างในมีหญิงสองคนนั่งอยู่ คนหนึ่งอายุราวสี่สิบอีกคนหนึ่งราวสิบเจ็ดสิบแปดรูปร่างงดงามยิ่งนัก แลที่บนโต๊ะข้างนั้นมีของเครื่องทองรูปพรรณกองอยู่เปนก่ายกอง คนใช้พูดว่าเจ้านมลูกทั้งสองอยู่บ้าน ชั้นงดจะหากินเข้าไปวันหนึ่งวันหนึ่งก็ยังมิพอ นายเรามีจรรยาเจ้าจึงเอาตัวมาเลี้ยงดูให้มีความสุขสำราญ ยังมีความเย่อหยิ่งไม่ยอมรับรักนายเราอีกหรือ ถ้านายเราโกรธเอาบ้างแล้ว ชีวิตของแม่ลูกก็จะตกดับทันที คงไม่มีใครเวทนาหรือช่วยเหลือให้เจ้าได้เปนแน่แท้ อย่าว่าแต่เจ้าผู้มีถานะเช่นนี้เลย แม้แต่ถานะที่ดีกว่าเจ้า เมื่อไม่ยอมนายเราแล้วนายเราก็จับตีเสียจนตายโดยไม่ฟังเสียง ถึงใครรู้ก็ไม่กล้าจะมีทำอะไร หญิงสาวนั้นตวาดว่าเจ้าอย่ามาพูดมาร้ายหาญ เรายอมตายเสียดีกว่าอยู่เปนเมียอ้ายคนอุบาทว์เช่นนี้ ตันเหลียงกับพวกเอบอยู่ข้างนอกได้ยินคำโต้ตอบชัดเจน จึงชักมีดออกกระโดดเข้าไปในบ้านทั้งสามคน คนใช้เห็นดังนั้นมีความตกใจเปนอย่างยิ่ง ลิวสุยสวาดว่าพวกเจ้าจงนิ่งถ้าใครร้องออกเสียงเราจะไม่ไว้ชีวิต แล้วจึงเก็บเข้าของเครื่องทองทั้งปวงห่อเจ้า และให้หญิงคนใช้ก็มีรูปร่างแข็งแรงแบกหญิงแม่ลูกออกจากบ้านเดินตรงไปยังโรงเตี๊ยม กวนบุ้นห้อมีความยินดีจนตัวลอยเมื่อพบกับบุตร์ภรรยา ลิวสุยให้กวนบุ้นห้อรีบพาบุตร์ภรรยาหนีไปและบอกว่าของในห่อนี้จงเอาไปทำทุนค้าขายเราจะให้คำเดินทางต่างหากอีก กวนบุ้นห้อคำนับขอบคุณพาบุตร์ภรรยาหนีไป ลิวสุยย้อนกลับไปหาตันเหลียงหยุยเม่งที่ยังคอยอยู่ณะบ้านหงอฮง สามคนเที่ยวเดินดูบ้านอันระโหฐานโดยรอบๆ แลเห็นภายในตึกหลังหนึ่งมีชายคนหนึ่งรูปร่างนาตาดุร้ายนั่งอยู่ ชายนี้คือหงอฮงนั่นเอง หงอฮงนี้เดิมทีเปนผู้ร้ายอยู่ในแดนเมืองเสฉวนเหมือนกัน ครั้นภายหลังได้เงินมาในทางมิชอบจึงหวีมาตั้งภูมิลำเนาอยู่ในเมืองนี้ แต่คงประพฤติชั่วช้าดังเดิม คบค้าสมาคมกับขุนนางกังฉิน ไม่

(ยังมีต่อ)

จีนโนสยามวารศัพท์

ข่าวเล็กๆ น้อยๆ ทั่วไป

มหาสงกรานต์ (ตรุษเนี้ยมเก่า) ปีนี้ ตั้งต้นแต่วันที่ ๑๓ เมษายน เวลา ๖ ๔๘ น.ท. วันที่ ๑๔ เป็นวันเนา วันที่ ๑๕ เป็นวันเถลิงศก วันจุลศักราช ๑๒๔๔

เมื่อวันที่ ๑๑ เดือนนี้ เรือพัฒนา ของบริษัทเดินเรือสวัสดิ์สุขมพาณิชย์ ได้บรรทุกถ่านศิลาไทย ๓๐๐ ตัน ของบริษัทบ่อถ่านศิลาสยาม จากบ้านดอน เข้ามากรุงเทพฯ เป็นครั้งแรก และจำหน่ายให้แก่บริษัทปูนซิเมนต์ไทย ตำบลบางซื่อ

เมื่อวันพุธที่ ๑๑ เดือนนี้ ได้มีการแข่งม้าที่สนามราชกรีฑาดโมสร สระประทุม มีการแข่งขันกันรวม ๘ เที่ยว คือม้าเทศ ๕ เที่ยว และม้าไทย ๓ เที่ยว มีประชาชนไปชุมนุมมากตามเคย

จดหมายต่างๆ ซึ่งส่งจากยุโรปและถึงกรุงเทพฯ เมื่อวันที่ ๗ เดือนนี้ มีจดหมายและหนังสือพิมพ์ส่งผิดจากกรุงลอนดอน ๔๑ ฉบับ จากประเทศต่างๆ ในยุโรป นอกจากอังกฤษ ๗๖ ฉบับ

ด้วยหญิงงามเมืองที่เที่ยวเพ่นพ่านหากินตามซอกเล็กตรอกน้อยและตามถนนใหญ่ในที่ประชุมชนบางแห่งนั้น เจ้าพนักงานกองพิเศษได้พยายามจับเอาตัวไปขังตามโรงพักท้องที่ต่างๆ แทบไม่เว้นแต่ละคืน ถ้าหญิงคนใดเป็นคนจรนอนหนอนหมิ่นไม่มีทะเบียนบ้านอยู่เป็นหลักแหล่ง ก็ได้ถูกเจ้าน่าที่พ้องยังศาลอีกกะทงหนึ่ง แม้การจับกุมจะได้เข้มงวดดังนี้ก็จริง แต่หญิงหากินจำพวกนั้นจะลดน้อยลงก็หาไม่ บัดนี้เจ้าพนักงานกองพิเศษหาอุบายจับหญิงพวกนี้โดยวิธีอย่างใหม่ คือผู้จับแต่งตัวพลเรือนเพื่อมิให้หญิงพวกนั้นรู้ว่าเป็นเจ้าพนักงาน ดังเกตุได้ผลดี

เมื่อบ่ายวันที่ ๑๑ เดือนนี้ เวลาราว ๓ น.ท. นายหุ้นซก (จีนแต้จิ๋ว) ได้เดินเข้าไปในร้านขายของๆ นายพุ้ง (จีนฮกเกี้ยน) ที่ตำบลน่าวัดสามจีน ทำทีจะซื้อของ ครั้นเห็นเป็นโอกาสก็ลักเอาสิ่งของบางอย่างราคา ๑ บาท ๓๕ สตางค์ไป นายพุ้งเห็นดังนั้นก็ตามไปจะเอาของคืน แต่นายหุ้นซกกลับเอาไม้ตีนายพุ้งถูกตามร่างกายเป็นบาดเจ็บ เมื่อเจ้าน่าที่ได้ทราบเหตุจึงไปจับกุมนายหุ้นซกผู้กระทำผิดพร้อมทั้งของกลางส่งยังที่ทำการตำรวจสามยอด เจ้าน่าที่ได้สอบแล้ว เห็นว่าคดีมีมูล จึงส่งตัวเขาพ้องยังศาลโปรดสภาที่ ๒ เพื่อให้พิจารณาความผิดต่อไปแล้ว

การขายถูกที่สุด

ซื้อ ๓ แถมให้ ๒ และ

ยังแถมกาลันเดอร์เยอรมันวันเดือนปีเป็นภาษาไทยด้วย

กำลังนี้

ห้างเพ็ญภาคขายยาลดราคาประจำปี ซื้อ ๓ จะถมให้ ๒ สำหรับยาที่ประกอบขึ้นเองทุกชนิด เว้นแต่ยากำลังเขากวางชนิดหนึ่งยา ถ้าซื้อ ๒ จะแถมให้ ๑ กำหนดเวลาขายตั้งแต่วันที่ ๑ ถึงวันที่ ๑๕ เมษายน พ.ศ. ใหม่นี้

ห้างเพ็ญภาค

ถนนเยาวราช

จังหวัดพระนคร

แจ้งความ

ยาคองเอ้หมิ่งเอ้ยักท้อง

ห้างไท้หงวนฮวดถนนราชวงษ์ เป็นจำหน่ายเอ้ายาคองชนานนี้ ได้มีชื่อเสียงอุโฆษมาช้านานแล้ว ประกอบด้วยเครื่องยาอันสรรพคุณบำรุงโลหิต และบำบัดโรคหลายอย่างมากกว่ามาก จึงได้ความชมเชยจากผู้ที่เคยใช้ ทางเมืองท่าค้าขายต่างๆ แต่ผู้ว่าราชการจังหวัดอ้มิ่งก็ได้ให้หนังสือยกย่อง ทั้งออกประกาศห้ามมิให้ใครทำปลอม ทั้งท่านซี.ไว.ตัน แพทย์ใหญ่แห่งโรงพยาบาลศุราจังหวัดเอ้หมิ่งก็ได้ตรวจเอายาชนานนี้ไปตรวจโดยวิธีแยกธาตุ แล้วให้หนังสือสำคัญไว้เป็นหลักฐาน มีใจความดังข้าพเจ้าจะได้กล่าวแต่พอสังเขปว่า

สุราคองยานี้ เป็นสุราเกาเหลียงอย่างแท้ที่สั่งมาจากเทียนจิ๋น มีเดมีหลากอฮอของเกาะไตหวันเจือปนเลยส่วนเครื่องยาต่างๆ ก็ล้วนเป็นสิ่งที่บำรุงโลหิตรับประทานแล้วอาจทำให้สมองชุ่มชื่นและกระเพาะอาหารมีกำลังแข็งแรงสามารถบำบัดโรคที่มีอาการอ่อนเพลียไม่อยากรับประทานอาหารเป็นต้นได้ ฯลฯ

มีขายตามร้านย่อยทั่วไป ขอเชิญท่านสุภาพบุรุษและสตรีลองใช้ดูจะทราบคุณของยาคองนี้ได้ทันที

แจ้งความ

ยาวิเศษของหมอมอร์ส

Dr. Morse's Indian Root Pills

คำอธิบายเรื่องท้องผูกเป็นพรรดึกคราวที่ท้องผูกเป็นพรรดึกนั้น เป็นราคเง่าแห่งความเจ็บไข้สำหรับบุรุษและสตรี ซึ่งถ้าจับเป็นเจ้าแล้วใน ๑๐ ส่วนจักต้องบังเกิดความเจ็บไข้ถึง ๙ ส่วน และเมื่อเป็นเช่นนั้น อาการแห่งอวัยวะส่วนอื่นก็พลุ่งโพรมอง และอาการนี้เมื่อเข้าจับโลหิตแล้ว ก็จะเดยเอ่นซาบซึมไปทั่วส่วนสรรพางค์กาย ครั้นทำให้เกิดอาการปวดศีรษะ เกิดความพิการภายใน นอนไม่หลับ หัวใจพลุกพล่าน, เบื่ออาหาร, ขาดุภายในอ่อน และเกิดปวดเมื่อยตามเส้นประสาท เป็นวรรณโรคภายในต่างๆ และถ้าปล่อยให้เป็นอยู่แล้ว จะทำให้ปวดท้องและปวดศีรษะ ท้องที่ขับน้ำบ้างส่วนด้วย เพื่อที่จะรักษาความสำราญแห่งร่างกายนั้น จำเป็นจะต้องทำให้อวัยวะภายในเป็นปกติ ครั้นมีการชำระล้างทุกๆ ๒ ชั่วโมง ข้อนี้เป็นเหตุผลอย่างหนึ่งซึ่งมักติดใจถึงชายสตรีและเด็กมักจะต้องรับผลนี้มากที่สุด

ยาบำบัดโรคอันมีคุณประโยชน์สำหรับครอบครัวทั้งนั้น ก็คือยาชื่อ "อินเดียนรูตปิลส์" ของหมอมอร์ส อันมีชื่อเสียงลือชาคุณอ่างขวาง สามารถบำบัดโรคใดๆ ได้ตามความปรารถนา และเพื่อบังคับอาการที่ท้องผูกเป็นพรรดึกดังกล่าวแล้ว ควรรับประทานยานี้ตั้งแต่เม็ด ๑ ถึง ๕ เม็ดทุกๆ วัน จนกว่าอาการแห่งความภายในจะมีความสุรสปนปรกติ

ลาะทำให้อาหารย่อย

เป็นการเกี่ยวอาหารรวมกัน และเป็นวิธีอย่าง ๑ สำหรับบำรุงร่างกาย

อาหารที่เราบริโภคประทานเข้าไปนั้น ไม่ใช่เป็นเครื่องบำรุงร่างกายโดยตรง แต่การทำให้อาหารย่อยและอาหารเกี่ยวกัน เองเป็นวิธีบำรุงร่างกายให้เป็นปรกติสุข เมื่อท้องและอวัยวะส่วนอื่นมีอาการแปรปรวน และอาหารที่รับประทานก็ไม่ย่อยตามสมควรแล้ว จะเป็นเหตุทำให้ร่างกายทรุดโทรม ปราศจากกำลังและมีอาการผิดปรกติ แต่การที่อาหารที่รับประทานไม่ใคร่ย่อย ก็เกิดจากการปรุงไม่ดีหรือรับประทานเมื่อกำลังเหนื่อยเพลียด้วยอาการร้อน ซึ่งที่จะกำจัดเหตุทั้งนี้ได้ และเพื่อความสำราญแห่งร่างกายก็มีอยู่ แต่คือ ยาอินเดียนรูตปิลส์ของหมอมอร์ส ซึ่งจะช่วยทำให้อวัยวะหรือท้อง หรืออาการแปรปรวนอย่างอื่นในร่างกายของท่าน กลับสมบรรณเป็นปรกติโดยปราศจากโรคาพาธเบียดเบียน

ห้างเกรีดอล เทรดิ้งแปมรารี

น้ำมันแก้ว

สำหรับทาตู้, เตียง, โต๊ะ, เก้าอี้, บ้าน, เรือน, เรือ, ฯ

ลดราคามาตานเล้วขวดละบาทเดียว

ขวดเรือะกว่าเก่ามาก

น้ำมันแก้ว ได้นำขึ้นทดเกล้าฯ ถวายแล้ว พ.ศ. ๒๔๖๒
น้ำมันแก้ว ได้รับประกาศนียบัตรและรางวัลชั้นที่ ๑ แล้ว พ.ศ. ๒๔๖๒
น้ำมันแก้ว ได้รับความชมเชยและยกย่องสรรเสริญทั่วไปทุกท่านที่เคยใช้แล้ว ว่า
น้ำมันแก้ว ทาไม้แล้ว แห้งเร็วทันใจ
น้ำมันแก้ว ทาไม้แล้ว มีมันเป็นเงางามมาก
น้ำมันแก้ว ทาไม้แล้ว มีสีเหลืองสดใสดง น่าดูมาก
น้ำมันแก้ว ทาไม้แล้ว ถูกน้ำไม่ราว

เมื่อท่านจะใช้น้ำมันแก้ว ของห้างน้ำมันวิริยะพานิช ชนิดที่ตลาดต่าง

ถวายแล้ว ขอให้ดูตราเป็นเครื่องหมายนี้แหละ ท่านจะได้ใช้น้ำมันแก้วดีแท้

ห้างวิริยะพานิช

ประตูสามยอด กรุงเทพฯ โทรศัพท์ที่ ๗๗๖ นอกจากนี้ยังมีน้ำมันอื่นๆ อีกหลายชนิด

ปูนซิเมนตราช้างพิทักษ์มหาวิทยาลัย ของห้างไท้ฮง

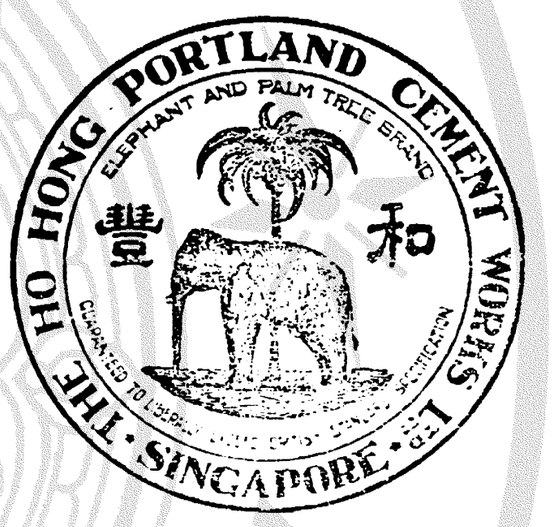

ปูนนี้ได้เคยมีชื่อเสียงในแหลมมลายูมาช้านานแล้ว เราะพาหุทัปรสมปะนั้นทั้งวิธีที่ปรุงก็ดีพร้อม จึงอาจใช้ในการก่อสร้างในน้ำหรือบนบกหรือที่ใดๆ ได้ดีทั้งนั้น และมีการยึดแลแข็งดีกว่าชนิดอื่นๆ ทั้งราคาก็ถูกกว่าด้วย ท่านที่ต้องการขอเชิญมาพูดกับห้างจีนซึ่งตั้งอยู่ตลาดน้อยริมคลองเจ้าโรงเกือก หรือที่ห้างจีนซึ่งที่รับวัตถุเมืองเป็นตัวแทนในกรุงเทพฯ แต่ผู้เดียว

ยาอุทัย ยาจักรทิพย์

ตราพระสุริโยทัย

ยาอุทัยและยาจักรทิพย์ตราพระสุริโยทัย มีจำหน่ายที่ร้าน บี. ตองหัว เป็นยาน้ำแดงรับประทานแก้ลมวิงเวียน มืดหน้าตามัวอ่อนเพลียใจคอโหย นอกจากแก้ลมต่างๆ แล้วยังเป็นยาแก้มึกสำแดงแลแก้โรคอื่นๆ ดังนี้ก็มีแจ้งบีดกับขวดอยู่แล้ว

ยังมียาน้ำที่คู่กับยาเหล่านี้ คือ ยาหมาโสร ยาแก้สิวและฝ้า ซึ่งมีหรือนพอใจนับถือว่าเป็นยาศักดิ์สิทธิ์ใช้แก้สิวและฝ้าดีกว่ายาชนานอื่นๆ ที่จำหน่ายตามตลาดยิ่งกว่านั้นยังใช้เป็นน้ำมันถูกรักว่าน้ำอบที่ถูกอีกโสดหนึ่งด้วย

อย่าลืมหรือกระสิทธิ์ อย่างเอกมีขายเฉพาะที่ร้านนี้แห่งเดียว สำหรับแก้ผมหงอก ผมแดงต่างๆ รับรองว่าใช้แล้วจะถูกใจ กับมียาต่างๆ รักษาโรคด้วย เชิญท่านไปที่ร้านนี้แล้วจะซื้อหายาต่างๆ ได้หลายสิบชนิด

บี. ตองหัว

ศิลปวิทยา ภาคีนรเสรี

เหนือปากตรอกซุ้มกงเฉียงใช้บงต์

จังหวัดพระนคร

จีนโสยามวารศัพท์

วันเสาร์ที่ ๑๔ เมษายน พ.ศ. ๒๔๖๖
แรม ๑๔ ค่ำเดือน ๕ ปีกุญจัตวาศก ๑๒๘๔

คดีแขกฆ่ากันตาย

ต่อไปนี้เป็นคำพิพากษาที่ ๘๑/๑๑๔ ลงวันที่ ๓ มีนาคม ๒๔๖๕ ของศาลคดีต่างประเทศกรุงเทพฯ ในคดีอาญาระหว่างกรมอัยการ (อะสะดำคาน มะโหราชาติแขก (สับเยกอังกฤษ) ผู้ตาย) โจทก์ กุหลาบคาน, ชมัดมานคะเล หรือ บาดนะคาเล, มีระบาด, อาวัลละคาน, คาลันดา หรือ คาลันเดอร์, ยมราคาน อะริดดุคา, มามัดวาดบาด (สับเยกอังกฤษ) จำเลย

ผู้พิพากษาได้อ่านฎีกาของหมายซึ่งมีนามข้างท้ายนี้ ได้ตรวจสำนวนได้ฟังคำพยานในคดีเรื่องนี้ตลอดแล้ว

คดีเรื่องนี้โจทฟ้องว่า นายอะสะดำคานผู้ตาย, นายกุหลาบคานกับพวก ๔ คนพวกหนึ่ง และนายมะโหราผู้ตาย, นายคาลันดากับพวก ๓ คนอีกพวกหนึ่ง ใช้อาวุธทำร้ายร่างกายซึ่งกันและกัน เป็นเหตุให้นายมีระบาด นายอาวัลละคานมีบาดเจ็บ นายอะสะดำคานถึงแก่ความตายในการวิวาท และปรากฏว่านายอาวัลละคานแทงนายมะโหราตายโดยสัญเจตนาในที่วิวาทที่ตำบลสถานีรถไฟบางกอกน้อย ขอให้ลงโทษและเพิ่มโทษนายกุหลาบคาน และนายอาวัลละคานฐานไม่เปิดหลาบ

นายอาวัลละคานจำเลยให้การปฏิเสธข้อหาว่าไม่ได้กระทำผิด จำเลยไปที่สถานีเพียงส่งนายอะสะดำคานจะออกไปเมืองอินเดีย นายมะโหราก็พวกได้มาทำร้ายนายอะสะดำคานจนถึงแก่ความตาย แต่ทำร้ายจำเลยเป็นบาดแผลสำหัสแล้วถูกเอาเงินไป ๙๐๐ บาท จำเลยจึงได้แทงนายมะโหราฐานป้องกันตัว

นายมีระบาดและนายชมัดจำเลยให้การว่าจะไปประเทศอินเดียกับนายอะสะดำคาน นายมานคะเลหรือนายบาดนะคาเล นายกุหลาบคานจำเลยให้การว่าไปส่งนายอะสะดำคานกับพวกจะไปอินเดียไปพักอยู่สถานีบางกอกน้อย นายมะโหราผู้ตายกับนายคาลันดากับพวกจำเลยมีอาวุธขวานและมีดมาทำร้ายนายอะสะดำคานตาย และทำร้ายมีบาดแผลสำหัสจำเลยทั้ง ๔ คน หาได้ต่อสู้หรือวิวาทด้วยไม่

นายคาลันดาหรือนายคาลันเดอร์ นายยมราคาน นายอาริดดุคา และนายมามัดวาดบาดจำเลยทั้ง ๔ คนต่างให้การปฏิเสธข้อหาและต่อสู้ว่าไม่ได้ไปกับนายมะโหราผู้ตาย

ได้ความตามข้อโจทฟ้องและจำเลยให้การดังกล่าวแล้ว เห็นว่าคดีมีประเด็นที่จะต้องวินิจฉัยอยู่ ๒ ข้อ คือ

(๑) จำเลยพวกหนึ่งได้มีความตั้งใจและสมคบกันโดยเจตนาในทำร้ายจำเลยอีกพวกหนึ่งให้ถึงแก่ความตายหรือ

(๒) จำเลยทั้ง ๒ พวกต่างได้ไปยังสถานีบางกอกน้อย แล้วเกิดวิวาทกันขึ้นจนเป็นเหตุให้ถึงแก่ความตายฝ่ายละคนและต่างมีบาดเจ็บ

ศาลได้ฟังคำพยานโจทจำเลยและตรวจคำแถลงการณ์ของจำเลยทั้ง ๒ พวกตลอดแล้ว ทางพิจารณาได้ความว่าจำเลยในคดีเรื่องนี้มี ๒ พวก เพื่อให้จำง่ายจะเรียกจำเลยพวกนายอะสะดำคานผู้ตายเป็นพวกที่ ๑ จำเลยพวกนายมะโหราผู้ตายเป็นพวกที่ ๒

พยานของโจทมีนายสุดและนายชายุได้เห็นนายอะสะดำคานกับพวกจำเลยที่ ๑ ไปถึงสถานีนั่งอยู่ที่ม้ายาวชานสถานีบ้าง ไปยืนพูดกันอยู่ห่างม้าประมาณ ๑๒ วาบ้าง มีไม้เท้าพิงอยู่ที่ม้าไม่เห็นมีอาวุธอย่างอื่น

ต่อมาประมาณครึ่งถึงหนึ่งโมงพยานโจทมีนายชายุผู้เดียวเห็นจำเลยพวกที่ ๒ ไปถึงสถานี ถือมีดและขวานไปด้วยก่อนวิวาทนายชายุเห็นนายอะสะดำคานถูกขืนยืนและยืนมือไป จะเป็นคำนับหรือทำอะไรไม่เข้าใจ นายมะโหราก็เอามีดฟันลง เห็นนายมีระบาดยกมือขึ้นรับหนหนึ่ง พอนายมะโหราฟันจำเลยพวกที่หนึ่งก็ต่อสู้กันชุลมุน นายอุยยาคานก็ชุลมุนอยู่ด้วย นายอาวัลละคานวิ่งหนีไปก่อน พวกแขก ๔,๕ คนวิ่งไล่ติดตามไปทางน่าร้านเจ๊ก จะตีกันต่อไปอย่างไรแล้วไม่เห็น แต่พยานไม่ทันสังเกตว่าพวกจำเลยที่ ๑ ที่ยืนอยู่นั้นจะวิวาทด้วยหรือไม่ ในระหว่างวิวาทกันที่ชานสถานี นายสด, นายหมุน, นายสาครเห็นจำเลยทั้ง ๒ พวกประมาณ ๑๒, ๑๖ คนวิวาทกันชุลมุน แต่ไม่ทำร้ายกันไปทางร้านเจ๊ก เวลาที่ได้ทำร้ายกันไปทางร้านเจ๊กนี้ นายชิดนายเหมือน, และพวกตำรวจฝ่ายได้มาช่วยจับ นายชิดไม่เห็นนายชมัดจำเลยพวกที่ ๑ ทำร้ายใคร แต่เห็นอยู่ในที่ชุลมุน นายหมุนเห็นนายกุหลาบคานพวกที่ ๑ วิ่งออกมาจากที่ชุลมุนที่ตรงน่าร้านเจ๊กมีอาการหอบแลหนื่อย มือซุกกระเป๋าเสื้อวิ่งตรงไปหาตำรวจ พยานเกรงจะทำร้ายตำรวจจึงได้จับตัวไว้ กับเห็นนายมามัดวาดบาดจำเลยที่ ๒ วิ่งออกมาจากที่ชุลมุน ไปยืนอยู่น่าร้านเจ๊ก นายชิดนายเหมือนเห็นนายยมราคานกับนายคาลันดา จำเลยพวกที่ ๒ วิ่งหนีออกจากที่ชุลมุนจึงได้วิ่งตามไปจับ นายชิดเห็นคนหนึ่งในคนนั้น

(ยังมีต่อ)

อัตราแลกเงินแบงก์

วันที่ ๑๔ เมษายน พ.ศ. ๒๔๖๖

อังกฤษ ๑ ปอนด์	ต่อ ๑๑๑.๒๔ บาท
อเมริกา ๔๐ ๕/๘ เหรียญ	ต่อ ๑๐๐ บาท
อินเดีย ๑๐๐ รูปี	ต่อ ๑๐๐ บาท
ฮ่องกง ๗๑ ๑/๒ เหรียญ	ต่อ ๑๐๐ บาท
ญี่ปุ่น ๗๔ ๑ ๔ เยน	ต่อ ๑๐๐ บาท
ชะวา ๑๐๕ ๕/๘ กิลเดอร์	ต่อ ๑๐๐ บาท
อมริกา ๔.๖๗ เหรียญ	ต่อ ๑ ปอนด์
ฝรั่งเศส ๖๒๕ แฟรงค์	ต่อ ๑๐๐ บาท

ราคาทองคำ

หนัก ๑ บาท เป็นเงิน ๒๓ บาท ๕๐ สตางค์

เล่ม ๔ ออกแล้ว

ไจ้ตินเจงเป็นหนังสือเรื่องจีนที่โรงพิมพ์นี้ได้ลงในน่าพิเศษทุกวัน และได้เข้าเล่มจำหน่ายไปหลายเล่มแล้วนั้น บัดนี้เล่ม ๔ ก็ได้ออกจำหน่ายแล้ว เชิญซื้อไว้อ่าน ราคาเล่มละ ๕๐ สตางค์

วรรณโรค

วรรณโรคเกิดขึ้นโดยประมาณอย่างหนึ่งซึ่งเข้าไปเจริญในปอดในกระดูกในต่อมและอวัยวะอย่างอื่น ๆ

วรรณโรคมีขึ้นในบ้านเพราะ

๑ สกปรก

๒ อยู่ด้วยกันโดยเบียดเสียดในที่คับแคบ

๓ หน้าต่างปิดมีอากาศอบอุ้

๔ ดูดเอาอากาศที่ผู้เป็นวรรณโรคไอและจามออกมา วรรณโรคเป็นโรคที่อาจรักษาหายได้ หนทางที่จะป้องเหลือคือ

๑ ที่จำหน่ายโอสถ

๒ ไปให้แพทย์ประกาศนียบัตรตรวจรักษาและขอคำแนะนำจากนายแพทย์ประกาศนียบัตรที่ห้างขายยาเพ็ญภาคได้เคยผจญในการรักษาการที่เป็นวรรณโรคเป็นอันมาก สำหรับผู้ที่เป็นใหม่ ๆ รู้สึกว่าการรักษาได้ผลดีเป็นอันมาก มีท่านผู้ดีหลายท่านได้ฉีดยาแก้วรรณโรคหายไปอย่างอัศจรรย์เป็นหลายคนแล้ว ถ้าท่านต้องการจะรักษากันจริงจังแล้วขอเชิญนำเสมหะมาให้แพทย์ตรวจดูว่ามีเชื้อทูเบอคิวโลซิสหรือไม่ มากน้อยเพียงใดเสียด้วย

๑๔๓–๑๔๙ ห้างขายยาเพ็ญภาค
ถนนเยาวราช
โทรศัพท์ ๑๑๘๕

ซานาโดเย็น

ตามตำราบอกว่าใช้รักษา โรคเส้นประสาท ตรางระโมย ต้องไม่ดี ผีในท้องไอเป็นเลือด ไข้หวัดใหญ่ ไข้ไตพอง ไข้บ้า มันสมองพิการ อ่อนเหลือ ธาตุพิการ เหน็บชา ปวนกล้ามเนื้อเริ่มต้นที่จะตั้ง "ซานาโดเย็น" นี้มาขายในระหว่างมหาสงครามที่ยุโรป เพื่อนข้าพเจ้าคน ๑ ได้ไปอยู่ที่ตุ้งสง อยู่มาวันหนึ่งได้ตกเลือด (คล้ายหญิงมีฤดู) เลือดตกอยู่ ๒๔ ชั่วนาฬิกา เนื้อที่ร่างกายไม่ทราบว่าหายไปไหนหมด เหลือแต่หนังกุมกระดูก รับประทานอะไรก็ไม่ได้ ครั้นจะกลับมากรุงเทพฯ ก็มาไม่ไหว แพทย์ที่ตุ้งสงก็ไม่มีพอจะรักษาได้ เพื่อนผู้ที่ไปเยี่ยม เมื่อเห็นอาการของคนไข้เข้า ก็เข้าใจว่าไม่มีทางที่จะรอดได้ แม้นตัวคนไข้เองก็หมดหวังที่จะรอดได้เหมือน พระรับประทานอะไรได้ได้ ทั้งยาก็ไม่มีจะรับประทาน แต่นึกขึ้นได้ว่า ตัวยังมี "ซานาโดเย็น" อยู่อีกกรึ่งขวด จึงสั่งให้ภรรยาเอา "ซานาโดเย็น" มาละลายปนกับน้ำข้าวใส่เกือพอประเล่ม ๆ เวลาที่หิวก็ใช้หยอดวันละ ๓ เวลา หยอดกันมาได้หลายวัน พอยานั้นหมดพอดีไข้ก็หาย และเมื่อกลับมากรุงเทพฯ เมื่อปีกลาย แกได้เล่าให้ข้าพเจ้าฟังว่า ไข้แต่เท่านั้นตาของแกที่เคยดูหนังสือต้องใช้แว่น เมื่อแกหายไข้เจ็บแล้ว กลับมาอ่านหนังสือพิมพ์ได้โดยตาไปตา ไม่ต้องใช้แว่นตาอีก ข้าพเจ้าได้พยายามไปสั่งยานี้เข้ามา และเมื่อคุณพระผู้หนึ่ง ป่วยเป็นโรคไข้บ้าครั้งที่ ๒ เวลาหายแล้ว ข้าพเจ้าไปเยี่ยมได้เอา "ซานาโดเย็น" ติดมือไปให้ท่าน ๑ ขวด เพราะทราบตามตำราว่าแก้ไข้บ้าได้ และได้บอกตำราวิธีให้รับประทาน (ตามที่ได้บอกมาแล้ว) ในชั้นต้นท่านไม่เชื่อก็ไม่ได้รับประทาน วันหนึ่งคิดสนุกขึ้นมาอย่างไร จึงได้บอกคุณนายให้ไปเอามาทดลองดูรู้งวันสมองของท่านที่อยู่ก็หาย (แม้ไข้บ้าหายแล้วแต่สมองยังอ่อนอยู่เสมอ จะคิดหรือทำอะไรก็ไม่ได้) เลยมารับราชการต่อไปได้ ท่านยังให้บุตรหญิงของท่านรองรับประทานดูบ้าง (เพราะจมูกข้างหนึ่งคัดแน่นมาตั้งหลายปี หายใจไม่ได้) ก็เลยหายปรกติดีแล้ว (ท่านได้บอกว่าท่านได้เคยหาแพทย์ไทยจีน แลต่างประเทศมารักษาก็ไม่หาย มารองรับประทาน "ซานาโดเย็น" นี้ก็เลยหายขาด) ท่านกลับมาซื้อไปรับประทานอีกแลบอกว่าคิมท่านเองไม่เชื่อว่า ยานี้จะมีคุณเพียงไร แต่บัดนี้อย่าว่าขวดหนึ่งราคาแต่เท่านั้นบาทเลย แม้จะเป็นขวดละ ๗๐–๗๐ บาท ก็ต้องซื้อไปรับประทาน

นอกนั้นยังมีคุณหลวง ๆ ดูท่าทางท่านอ่อนเพลีย ข้าพเจ้าได้แนะนำให้ท่านซื้อไปรับประทาน เพื่อแก้ทางอ่อนเพลีย แต่ท่านบอกว่าท่านเป็นไข้ และมีอาการอ้อกอยู่ไม่หยุด (ไม่ใช่อาเจียรเพราะไม่มีอาหารอะไรออกมา) ท่านรับประทานอยู่ไม่กี่เวลาก็หาย วันหนึ่งท่านพาคนมาซื้อ ถามท่าน ๆ บอกว่าเจ้าคุณผู้หนึ่งท่านป่วยเป็นไข้และอ้วกไม่หยุด ท่านจึงแนะนำเจ้าคุณผู้นั้นให้ซื้อไปรับประทาน จะหายหรือไม่ยังไม่ทราบ เพราะไม่ได้รับข่าว

โทรศัพท์ เบอร์ ๔๖๕
เชิงสพานเหล็กด่าง
ห้าง เคียง ฮั้ว เส็ง แอนโก

ขายของโดยวิธีรับซื้อคืน

ห้างนาถาจารย์ประกร ถนนเฟื่องนคร กรุงเทพฯ ขอประทานกราบทูลกราบเรียน และแจ้งความต่อท่านว่า ห้างนี้ได้ตั้งรับซุบของด้วยวิธีซุบไฟกำลังไฟฟ้า รับซุบของให้เป็นนิกเกิล ทองคำ นาค เงิน ทองเหลือง ทองแดงทุกอย่าง ทั้งคิดราคาค่าจ้างให้ถูกลงได้ตามความประสงค์ของท่าน

กับห้างนี้ได้ขยายกิจการออกกว้างขวาง แพนกช่างทองแลรับทำของโดยวิธีพิมพ์ด้วยเครื่องกำลังไฟฟ้าทำได้เร็วทันต้องการเพราะเป็นเครื่องใหญ่มาก ทั้งจำหน่ายเครื่องนาคเช่นเข็มขัดนาค แลเครื่องใช้ด้วยนาค ทำจากนาคเอดิน ทุกอย่างตั้งแต่วันที่ ๑ ตุลาคม พ.ศ. ๒๔๖๕ เป็นต้นไป ถ้าท่านจ้างทำหรือซื้อเครื่องนาคไปท่านจะคืนเมื่อใดห้างรับสัญญาว่า ขอรับซื้อคืนเท่าราคาทองวันลงทุกเมื่อ ระหว่างนี้ราคาทอง บาท ละ ๒๒ บาท เศษ คิดราคานาค บาท ละ ๑๐ หนักเท่านั้น ถ้าราคาทองวันลงจาก บาท ละ ๒๒ บาท แล้วใช้คิดราคาเท่าที่วันหรือลดลงอีก บาท ละ ๑๐ สตางค์ เช่นท่านซื้อไปเวลานี้นาค บาท ละ ๑๐ บาท ถ้าราคาภายหลังทองวันเป็น บาท ละ ๒๕ บาท ห้างจะรับซื้อคืน บาท ละ ๑๐ บาท ๙๐ สตางค์

กับห้างได้ขยายกิจการแพนกขายของวันคือ มีเครื่องมือเครื่องยา เครื่องใช้ในการทำทอง แลทำการซุบของด้วยไฟฟ้าแลซุบธรรมดาเกือบจะทุกอย่างชน เครื่องแปลง แลดินขัดเงา ดินสอดำแลขายพ่นทำให้เป็นพรายน้ำ สีน้ำมันแลสีลงยาต่าง ๆ เป็นต้น แลขายเนื้อน้ำเกรด แลเครื่องไดนาโมทำไฟฟ้าซุบรองแลของอื่น ๆ อีกต่าง ๆ เชิญท่านมาชมไว้เพื่อจะต้องการเวลาหลังก็ได้ กับที่ห้างนี้มีธาตุทองแดง สำหรับผสมนาคผสมทองใช้ได้ดีไม่มีที่อื่นดีได้ ราคาก็ถูก ขายปลีกหนัก บาท ละ ๔๕ สตางค์ ถ้าต้องการตั้งแต่หนัก ๕๐ บาทขึ้นไปคิด บาท ละ ๔๐ สตางค์ ถ้าซื้อไปใช้ไม่ได้ห้างนี้รับคืนเงินให้ท่านโดยดี กับที่ห้างนี้มีเครื่องหอม เช่นน้ำมันหอมต่าง ๆ แลน้ำอบไทยหอมหวนตราไก่ขายส่งแลขายปลีก

โทรศัพท์ ๑๕๐

ส. ๒ ๒๕ ๒ ๑

ราคาใหม่สำหรับยางนอกรถยนต์

กัดริชคอร์ด

ขนาด ๗๑๐-๙๐	ราคา ๔๖.๕๐ บาท
„ ๗๖๐-๙๐	„ ๕๐.๓๕ บาท
„ ๘๑๕-๐๕	„ ๖๕.๐๐ บาท
„ ๓๐-๓ ๑/๒	„ ๔๖.๕๐ บาท
„ ๓๐-๓ ๑/๒	„ ๓๕.๐๐ บาท(ยางพิเศษ)

ลด ๕ เปอร์เซนต์ สำหรับเงินสด

ยางนอกรับประกัน ๖๐๐๐ ไมล์
หรือ ๘ เดือน
ยางดีที่สุดในโลกนี้
สยามโมเตอร์เวอกส จำกัดสินใช้เปนเอเย่นต์
ตำบลสีกัก พระยาศรี โทรศัพท์เบอร์ ๖๐๐

บริษัท สยาม อิมปอร์ตจำ กัดสินใช้

มีเครื่องเหล็กทุกอย่าง
และ
เครื่องก่อสร้างต่าง ๆ มาก

ขาย
โดยลดราคาซึ่งไม่เกี่ยวแก่
เรื่องราคาเงินตกต่ำ

ถามราคาที่
บริษัทสยามอิมปอร์ตจำกัดสินใช้

บริษัททูร-บูรพาออกซิเยน
และแอสเซติเล็น ท.จ.ก.

ด้วยบริษัทในเวลานี้พึ่งได้รับเครื่องเชื่อมเนื้อหลักโดยกระแสไฟฟ้า สำหรับไว้ทำการซ่อมหม้อน้ำต่าง ๆ

บริษัทได้เตรียมพร้อมสรรพที่จะรับทำการซ่อมหม้อน้ำ โดยวิธีที่กล่าวมาข้างบนนี้ ทั้งจะปฏิบัติให้ถูกต้องตามประสงค์ของพนักงานเซอร์เวย สกาด (ลอยด์) และกรมเจ้าท่าด้วย

ถ้าเมื่อต้องการโปรดโทรศัพท์เบอร์ ๑๒๗ แผนกเครื่องกล เพื่อจะได้ไปตรวจดูสิ่งของที่จะให้เชื่อม และจะได้กำหนดราคาให้ท่านด้วย

มีของไว้จำหน่ายเสมอ, เช่นลมอ็อกซิเยนแก๊ศ แอสเซติเลน แลน้ำกรดการ์บอนนิก (สำหรับทำน้ำเลมนิด) กับมีเครื่องอาไหล่ต่าง ๆ และของใช้ต่าง ๆ สำหรับเครื่องเชื่อมไฟแก๊ศแลไฟฟ้าเสมอ

บริษัท อี. ซี. โมโน เปนเย็นต์จัดการ
โรงงานตั้งอยู่ในตรอกกับตันบุร
ริมฝั่งแม่น้ำเจ้าพระยา
โทรศัพท์ ๑๒๘๗

ชีวิตเปนของหายาก
ท่านอยากได้รับความศุขควรตองอ่าน

เมื่อท่านปราศจากทุกข์แล้ว ท่านจะได้รับความศุขเปนแน่นอน เพราะเมื่อท่านมีอาการป่วยเจ็บอยู่ตราบใด ความทุกข์ทรมารร่างแลสังขารของท่านก็จะชุดโซมอยู่ตราบนั้น ฉนั้นท่านควรต้องมียาของอินเดียประจำบ้านไว้ เพราะเปนยาอย่างศักดิ์สิทธิ์ที่จะบำบัดโรคของท่านให้หายได้อย่างรวดเร็ว เช่นยานัตถุสรรค์ ถ้าเปนหวัดคัดจมูกป่วยศีรษะนัตถุภายใน ๒ นาที ท่านนัตถุแล้วอาจจะหายได้อย่างปลิดทิ้ง แลยาแก้ปวดฟัน ๆ เปนรำมะนาดหรือเลือดออกตามฟันเมื่อท่านได้ใช้แล้วก็อาจหายได้ภายใน ๒ นาทีเหมือนกัน แลรกษาโรคผิวหนังต่าง ๆ เช่นผื่นหรือเม็ดคันภายใน ๕—๑๐ นาที ท่านจะหายคนแลจะหายขาดได้ ร่างกายของท่านก็จะสรวยงามเพราะไม่มีอาการป่วยเจ็บ มีจำหน่ายทั่วไปทั้งกรุงเทพฯแลหัวเมือง ตำรารองรัพเจ้ามีแจ้งต่อไปนี้แลได้ลงแจ้งความในหนังสือพิมพ์อื่น ๆ อีกหลายฉบับ

นายแพทย์ อาร. เอน. ราว
ถนนแพ่งนะราเลร ๕๔๒
เอม. เอ. มาจีชวาลา ผู้จัดการ สาขาที่จำหน่ายยาของอินเดีย

๑ นางพลัง สถานีรถไฟ บางกอกน้อย ขายยาไทย ยาฝรั่ง กับเครื่องหอมต่าง ๆ
๒ หมอสาย ถนนรองเมือง หลังสถานีรถไฟหลวง ขายยาไทย ยาฝรั่ง รับรกษาโรคต่าง
๓ นายเส่ง คิกแถว สถานีแปดริ้ว ขายยาไทย ยาฝรั่ง รับแก้นาฬิกา ตะเกียงลาน และมีเครื่องอาไหล่ขาย

จีนโนสยามวารศัพท์

คำชี้แจงกระทรวงมหาดไทย เรื่องลูกเรือหลบหนีน่าที่ในเรือค้าขาย

(ต่อ)

ต่อไปนี้เป็นคำอธิบายในตัวบท เพื่อผู้อ่านจะได้ไม่ต้องพลิกพระราชบัญญัติให้เสียเวลา เราจึงคัดตัวบทมาลงไว้ยอ ๆ และมีคำอธิบายของกระทรวงมหาดไทยกำกับทุก ๆ มาตราไป

มาตรา ๓ คำว่าลูกเรือให้พึงเข้าใจว่า บุคคลที่รับจ้างทำกิจการในเรือเดินทะเลไม่เลือกว่าในน่าที่ใด เว้นแต่ผู้เป็นนายเรือนำร่อง

คือหมายความเฉพาะเรือเดินทะเลประเภทที่ทำการค้าขายเท่านั้น เรือค้าขายในที่นี้หมายความตลอดถึงเรือบรรทุกสินค้าหรือเรือรับจ้างเดินเมล์ในทางทะเลด้วยทุกชนิด ไม่ว่าเรือกำปั่นไฟหรือเรือใบ แต่ไม่กำหนดว่าจะเป็นเรือเล็กหรือใหญ่ ข้อสำคัญอยู่ที่หลักใน ๒ ประการ คือ

(๑) เรือค้าขาย แล

(๒) ค้าขายในทางทะเล

ค้าขายในทางทะเลไม่ได้หมายความเฉพาะว่าต้องเดินระหว่างประเทศสยามกับต่างประเทศหรือในมหาสมุทร แม้เดินทะเลค้าขายตามเมืองท่าในพระราชอาณาจักรสยามด้วยกันก็อยู่ในความหมายพระราชบัญญัตินี้ด้วย ตัวอย่างเช่นเรือฉลอมบรรทุกถ่านจากจังหวัดชลบุรีมาขายในกรุงเทพฯ เป็นต้น

ลูกเรือ หมายความถึงคนที่รับจ้างทำการอยู่ในเรือนั้น ๆ เช่น ช่างกล, กลาสี, ช่างไฟ, จันจี, ตลอดจนคนประจำเรือหรือผู้มีน่าที่ต่าง ๆ ในเรือนั้น ยกเว้นเสียแต่นายเรือกับนำร่อง เพราะคนทั้ง ๒ ตำแหน่งนี้ไม่นับเป็นลูกเรือ

เพื่อที่จะให้เข้าใจว่า นายเรือแลนำร่องนั้นคืออะไร ตามพระราชบัญญัติการเดินเรือในน่านน้ำสยาม พ.ศ. ๒๔๘๖ คือ

นายเรือ หมายความถึงเจ้าของเรือหรือกัปตัน แลผู้ที่ควบคุมเรือลำนั้น

นำร่อง หมายความถึงผู้มีน่าที่รับจ้างควบคุมเรือนำเรือเข้าออกเพื่อปราศจากอันตรายด้วยความชำนาญพิเศษ (พระราชบัญญัติน่านน้ำสยาม หมวด ๑) คน ๒ ประเภทนี้ยกเว้นจากอำนาจการจับกุมตามพระราชบัญญัติ

มาตรา ๔ ลูกเรือมีน่าที่ต้องทำกิจการอยู่ในเรือ ในน่าที่ซึ่งตนรับจ้างจนกว่าจะหมดสิ้นเวลาสัญญาจ้าง

สัญญาจ้างไม่จำกัดว่าจะต้องทำเป็นลายลักษณอักษร แม้จะเป็นสัญญาด้วยวาจาก็รวมอยู่ในความหมายของมาตรานี้

จะสัญญากันด้วยวิธีใดก็ตามจะต้องถือเอาความตกลงซึ่งมีใจต่อกันเป็นต้นว่า

(๑) ถ้าสัญญากัน ๓ ปี ลูกเรือก็ต้องทำงานจนครบ ๓ ปี ในระหว่างนั้นจะไปจากเรือไม่ได้ นอกจากได้รับอนุญาตจากผู้บังคับบัญชาเหนือตน

(๒) ถ้าสัญญาเป็นรายเที่ยวก็ต้องเข้าใจว่าทั้งขาไปแลขากลับจะขึ้นเสียกลางคันไม่ได้

(๓) สัญญากันเป็นรายเดือน ก็จะต้องกระทำการอยู่ในเรือจนเต็มเดือน แต่ถ้าสัญญาจ้างกันโดยมีข้อความระบุตกลงกันไว้หรือโดยอาศัยแบบธรรมเนียมว่าลูกเรือจะต้องทำการเพียงเท่าสมัยจะทำฉนั้นแล้ว ลูกเรือจะขึ้นจากเรือเมื่อไรก็ได้ไม่ผิดพระราชบัญญัติ

มาตรา ๕ ลูกเรือใดจะเลยไม่ยอมลงประจำเรือของตนโดยไม่มีเหตุอันสมควรหรือไปจากเรือหรือจากน่าที่โดยมิได้รับอนุญาตหรือหลบหนีก่อนครบกำหนดสัญญาจ้าง ผู้นั้นจะต้องถูกจับมอบให้แก่นายเรือหรือนายร้อย

มาตรานี้ลำดับหลักในเรือ จะสันนิษฐานว่าลูกเรือได้กระผิดต่อพระราชบัญญัตินี้ ต่อเมื่อปรากฏว่าเรือนั้นยังมีน่าที่อยู่ตามสัญญายังไม่หมดเวลาจ้างตามความในมาตรา ๔ (ดูคำอธิบายประกอบ)

(๑) จะเลยไม่ยอมลงประจำเรือของตนหรือไปทะเลในเรือลำนั้นโดยมีเหตุอันมิควรนั้น ตัวอย่าง

(มีต่อ)

จุกซังหลัม

ช่างทำและระบายสีเขียนภาพบนกระจก

ถ้าท่านต้องประสงค์จะทำกระจกอย่างดีแลเขียนรูปภาพต่าง ๆ อย่างปราณีตงดงามแล้ว ขอเชิญมาที่ร้านยี่ห้อจุกซังหลัม จะได้ตามความต้องการของท่านทุกเมื่อแลทุกชนิด

ห้องนำเบอร์ ๓๒๕ สามยอด

จังหวัดพระนคร

๑.๔ ๑๒ ๖๕ ๑ ป.

ประกาศ

เชิญบริษัทโมเดินเอนยีเนียริง

เนื่องในการที่นายฮวด สุกุดทอง ได้สิ้นบุญไป หุ้นทั้งหลายจะคิดเลิก ฉนั้นจึงตกลงจะเชิญเข้าร่วมแลเครื่องมือทั้งหมด ถ้าผู้ใดจะต้องการร่วมรับเชิญมาตกลงณที่ทำการบริษัทในกำหนดวันที่ ๑๖ มีนาคม พ.ศ. ๒๔๖๕

บริษัทโมเดินเอนยีเนียริง

นายจังเป็กฟอง ผู้จัดการ

สี่แยกราชวงษ์ ถนนเยาวราช

๑. ๔ ๑๒. ๖๕

ปฏิทินพก พ.ศ. ๒๔๖๖

มีจำหน่ายตั้งแต่วันที่ ๑๕ ธันวาคม พ.ศ. ๒๔๖๕

เป็นต้นไป เมื่อท่านผู้ใดต้องการรับไปจำหน่าย จะให้กำไรอย่างงามกว่าที่อื่น ๆ ปฏิทินนี้ทำโดยความปราณีตงามมาก มีพร้อมทั้งอัตราไปรษณีย์ และกำหนดเวลารถไฟทุกสายราย ก็ไม่แพง เหมาะแก่ความต้องการของท่านทุกชั้น ที่จะซื้อใช้สรอยในการทำบุญให้ทาน ใช้เป็นของแถมพกน่าดูมาก มีจำหน่ายที่

ห้างน้ำมันวิริยะพาณิช ประตูสามยอด

กรุงเทพฯ

ตกมาใหม่งาม ๆ

หมวกเด็ก ๆ ต่าง ๆ งาม ๆ เป็นหมวกสมัยใหม่มีสีและเนื้อผ้าดีนิยม เหมาะแก่บุตรชายของท่านที่จะใส่อย่างยิ่ง เชิญชม

น้ำอบไทยผง เป็นน้ำอบไทยที่ใช้น่าร้อนเป็นอย่างดี กลิ่นหอมทนดีกว่าน้ำอบไทยน้ำดังหลายเท่า ใช้แล้วจะแก้แดดผื่นคันตามผิวหนังผสมน้ำใช้ได้ตามชอบใจ ขวดเล็ก ๑ บาท ใหญ่ ๑.๐๐ บาท

น้ำแดงคิวนิน ของห้างบีกริมเก่า เป็นน้ำแดงที่มหาชนนิยมมากที่สุดนั้น เวลานี้มีขายแล้ว มีตราบีกริมสามเบิก เชิญมาซื้อได้ที่

ปุสดาการ เหนือสามยอด โทรศัพท์ ๑๕๔ ขวดละ ๓ บาท โหลละ ๘ บาท พ่อค้าแม่ค้าน่ารับไปขาย จะขายดีทีเดียว

ปุสดาการ เหนือสามยอด

โทรศัพท์ ๑๕๘

เรื่องผีพูดได้

ผู้ที่ไปดูมาแล้วหลายร้อยคนรับรองว่าเป็นการแท้จริงดังจะกล่าวต่อไปนี้....

ผู้ที่ไปถึงกระท่อมใกล้วัดศรีสุดาหน้าได้ยินเสียงเด็กหญิงถามแม่ที่ตายไปแล้วว่า แม่จ๋าอยากจะกินอะไร นี่คำมารดาเด็กร้องตอบออกมาจากในมุ้งว่า แม่อยากจะกินซีอิ๊วอร่อยริงตันตราตัวผึ้งกับน้ำปลาเคยตก ที่มีตราจำพวกมัจฉาชาติถืออาวุธไล่รบหมู่เทวดาแตกกระจายอยู่บนอากาศเหนือพระมหาสมุทแบซิฟิก ซึ่งมีจำหน่ายที่ห้างประดิษฐ์สุคนธา แม่อยากได้หลาย ๆ ขวดเพื่อเอาไปฝากท้าวเวสสุวัณณ์และอาณวยักษเทวบุตร์ เทวธิดาเซียนทอมสัเซียนทเปรโตรบนสวรรค์ ทั้งเอาไปเผื่อยายกาฬีดีกะลายายคลบนกบนเวหายายกะลาดังแลมเรือกินบ้าง ลูกอย่าลืมเลยอะหร่อยนักขอให้ซื้อทำบุญถวายพระมาก ๆ ตรงน้ำอุทิศไปให้แม่ด้วย

มีจำหน่ายที่

ห้างประดิษฐสุคนธา

พระนคร

เมื่อเรือ ๆ นี้ท่านได้มาซื้อเครื่องอาหารสำหรับรถยนตร์ของท่านจากเราหรือเปล่า ?

ถ้าท่านได้มาซื้อ ท่านย่อมจะทราบว่า ราคาที่เราขายย่อมเยาว์ที่สุดในกรุงเทพฯ

ถ้าท่านไม่ได้มาซื้อ ก็ขอเชิญท่านมาชม แล้วลองเทียบราคาของเราและชนิดของกับราคาและชนิดของ ๆ ห้างอื่น ๆ ในกรุงนี้ดูเถิด

ของทั้งหมดในสต๊อกของเราได้ลดราคาลงตั้งแต่ ๒๕ ถึง ๕๐ เปอร์เซ็นต์

เครื่องอาหารสำหรับรถยนตร์ชนิดต่าง ๆ นั้น ถ้าไม่มีจำหน่ายที่อื่นเป็นต้องมีขายที่เรา และขายโดยราคาตามที่กำหนดไว้แล้ว

ยางตันที่ดีทุกชนิดมีอยู่ในสต๊อกเสมอ และยางขนาดใหญ่ซึ่งมีอยู่เป็นจำนวนน้อยก็ขายตามราคาที่กำหนดไว้เหมือนกัน

ยางลงชนิดมีเชิงขนาดต่าง ๆ จะหาซื้อได้จากเรา กับเรามียางรถบางชนิดโดยจำนวนน้อย ซึ่งจะขายโดยลดราคาลงถึงหนึ่งจากราคาเดิม

ท่านจะไม่ต้องเปลืองเงินมากเป็นแน่นอน ถ้าได้ซื้อจาก

บริษัทรถยนตร์บางกอกด๊อก

โทรศัพท์ ๑ สาย หมายเลข ๑๕๗,๑๕๘,๑๗๔

ข่าวโทรเลขรอยเตอร์

งานศพสมรส ของเจ้านายอิตาเลียน

ลอนดอน, ๙ เมษายน

ผู้แทนรอยเตอร์ที่กรุงโรม (นครลวงอิตาลี) โทรเลขมาว่า: เจ้าหญิงโยลันดาและเคานต์คัลวิตี เบอร์โกโลได้กระทำพิธีศพสมรสแล้ว ณสถานไคว์รินัล ส่วนการพิธีฝ่ายพลเรือนได้กระทำณท้องพระโรง ซึ่งสมเด็จพระราชาธิบดีและสมเด็จพระราชินีแห่งอิตาลี ก็ได้เสด็จประทับอยู่ และพร้อมด้วยพระราชวงศ์ คณะเสนาบดีสภา

ซินญอร์มุสโลลินี และเสนาบดีหลายนายที่เป็นคณะฟัสซิสตี เนชั่นนลมิลิเตียได้พากันแต่งเครื่องแบบของคณะต่อมายังได้มีการกระทำพิธีที่โบสถ์ป่อดินแรปเปลอีกด้วย

อรรคมหาเสนาบดีอังกฤษ

ลอนดอน, ๑๐ เมษายน

โดยที่จำต้องปฏิบัติตามคำแนะนำของแพทย์ นายโบนาร์ลอว์ อรรคมหาเสนาบดีอังกฤษ จะไม่ขอร่วมการโต้เถียงณสภาเช้าต่อไปในขณะนี้ เพื่อพักรักษาคอ

เหตุการณ์ในไอร์แลนด์

ลอนดอน, ๑๐ เมษายน

มีคำโฆษนาในนครดับลินว่า นายเดียมลินซ์ หัวน่าคน ๑ แห่งรณะขบถได้ต้องอวุธบาดเจ็บและถูกจับในเหตุซึ่งมีการต่อสู้กับกองทหารฟรีสะเตตทางทิศใต้แห่งเมืองคลอนเมล

ลอนดอน, ๑๑ เมษายน

ผู้แทนรอยเตอร์ที่นครดับลินโทรเลขมาว่า มีรายงานทางราชการแจ้งว่า นายเดียมลินซ์ได้ตายเสียแล้วที่เมืองคลอนเมลเมื่อวันวาน เวลา ๗.๔๕ ถ.ท.

ลอนดอน, ๑๑ เมษายน

ปรากฏว่า ในเมื่อกำลังมีการประชุมของหัวน่าพวกขบถ ซึ่งมีเคานเตสมาร์คิวอซ์และนายเดอะวาเลราเข้าประชุมด้วยที่โรงนาแห่ง ๑ นั้น กองทหารฝ่ายรัฐบาลก็ได้เข้ากระทำการล้อมจับเดียมลินซ์กับพรรคพวกได้ พยายามต่อสู้อย่างทรหด เพื่อเดอะวาเลราจะหนีได้สดวก ลินซ์จึงถูกยิงที่ท้องในขณะวิ่งหนีผ่านไปรถางทุ่ง ส่วนเดอะวาเลราหนีไปอย่างหวุดหวิดทีเดียว

ความยุ่งเหยิงของเมืองเมเม็ล

ลอนดอน, ๑๐ เมษายน

ผู้แทนรอยเตอร์ที่เมืองคอฟโนโทรเลขมาว่า พวกหัวน่าแห่งสมาคมเยอรมันติทัวเนียน รวมทั้งนายกและเสนาธิการแห่งสมาคม กับบรรณธิการหนังสือพิมพ์ชื่อเมเม็ลรันด์ชอ ได้ถูกเนรเทศไปยังประเทศเยอรมนี พวกสมาชิกที่เป็นคนในเมืองนั้นก็ได้ถูกจับหลายคน

แจ้งความ กรมรถไฟแผ่นดิน

ด้วยการสอบไล่สำหรับคัดเลือกนักเรียน ซึ่งจะได้ทรงพระกรุณาโปรดเกล้าฯ ส่งออกไปศึกษาวิชาต่างประเทศในปี พ.ศ. ๒๔๖๖ นี้ จะได้ลงมือสอบไล่แต่วันที่ ๙ เมษายน พ.ศ. ๒๔๖๖ เป็นต้นไป ผู้ที่สมัครจะเข้าสอบไล่ต้องมาพร้อมกันณะโรงเรียนเทพศิรินทร์ ในวันที่ ๙ เมษายน พ.ศ. ๒๔๖๖ เวลา ๘ นาฬิกา และต้องมีเครื่องเขียน เช่นหมึก ปากกา ไม้บรรทัด ดินสอฯลฯ มาด้วยพร้อม เฉพาะกระดาษเขียนตอบและกระดาษซับจะจ่ายให้ที่ๆ สอบนั้น ตารางกำหนดวัน, เวลา, และวิชาที่จะสอบ ดูได้ที่ๆ ว่าการกรมรถไฟแผ่นดิน

กรุงเทพฯ วันที่ ๓ เมษายน พ.ศ. ๒๔๖๖

นายพลเอก บุรณดรไชยากร

ผู้บัญชาการรถไฟแผ่นดิน

แจ้งความ

ขอแจ้งความให้ท่านทั้งหลายผู้ซึ่งเคยกระทำการติดต่อกับร้านขายของต่างๆ ยี่ห้อท่องฮั่วหลี ตำบลวัดสามปลื้ม ทราบด้วยเพื่อกันความเข้าใจผิด ตั้งแต่บัดนี้เป็นต้นไป ถ้าร้านยี่ห้อท่องฮั่วหลีจะกระทำการกู้ยืมเงินตามบรรดาห้างร้านหรือบุคคลผู้หนึ่งผู้ใดก็ดี ต้องมีตราประจำรูปใช่ของร้านนี้ประทับแลผู้จัดการยืมยืนยันได้ลงนามไว้เป็นสำคัญจึงจะถูกต้อง แลถ้าสำหรับการซื้อขายของแล้วต้องมีตราของออกของร้านยี่ห้อท่องฮั่วหลีประจำอยู่ท้ายจึงจะเป็นที่ถูกต้อง มิฉนั้นร้านยี่ห้อท่องฮั่วหลีจะไม่ยอมรับรองเป็นอันขาด

แจ้งความมาณะวันที่ ๒๗ มีนาคม พ.ศ. ๒๔๖๕

ร้านขายของต่างๆ ยี่ห้อท่องฮั่วหลี

ตำบลวัดสามปลื้ม

๒๗ / ๑๒ / ๖๕ ๑๕. ๓.

แจ้งความ ของ สมาคมสหายสงครามในพระบรมราชูปถัมภ์

สหายผู้ร่วมราชการสงครามทั้งหลาย

สมาคมสหายสงครามซึ่งได้จัดตั้งขึ้นแต่ พ.ศ. ๒๔๖๔ โดยความเห็นชอบของผู้ร่วมราชการสงคราม ด้วยความมุ่งหมายจะกระทำการสนิทสมานสมัคคีของคณะให้ดำรงอยู่ได้นานเท่าใด จะกระทำการช่วยเหลือเกื้อหนุนสมาชิกในความทุกข์สุข ในการอาชีพทุกสิ่งทุกอย่าง สุดแต่จะมีผู้มาบอกเล่าขอร้องและสุดแต่จะมีหนทางช่วยเหลือได้ ดังปรากฏความประสงค์ในการจัดตั้งสมาคมในราชกิจจานุเบกษาแต่ม ๓๙ (น่า ๒๕๗๑) ลงวันที่ ๔ ธันวาคม พ.ศ. ๒๔๖๕ กับบรรดาหนังสือพิมพ์รายวันทั้งหลาย และปรากฏการดำเนินการตามความจำนง ซึ่งคณะกรรมการได้ปฏิบัติไปแก่เพื่อนร่วมราชการสงครามอยู่เป็นอันมากแล้ว แม้ในการช่วยเหลือเกื้อหนุนผู้ที่มิได้เป็นสมาชิก เพราะความขัดข้องด้วยเหตุใดก็ตาม สมาคมก็มิได้รังเกียจหรือคิดเห็นว่าเป็นคนนอกคณะแต่อย่างหนึ่งอย่างใดเลย

จึงขอประกาศ และขอให้ท่านเชื่อมั่นทั่วกันว่า สมาคมนี้ตั้งใจคอยรับธุระปฏิบัติหารือ ช่วยเหลือและมุ่งแบ่งเบาความทุกข์สุขของท่านสืบไปเป็นเพื่อนคู่ทุกข์สุขของกันและกัน ซึ่งท่านจะต้องบอกเล่าให้สมาคมทราบก่อนผู้อื่น

การบอกเล่าท่านจะมาหาคณะกรรมการด้วยตนเองก็สำนักงานหรือที่บ้านของกรรมการคนใดคนหนึ่งที่ท่านรู้จักหรือจะมีจดหมายตรงมายังเลขานุการของสมาคมก็ได้

คณะกรรมการอำนวยการของสมาคมในรอบปีนี้ คือ :

พระยาเฉลิมอากาศ

หลวงรามฤทธิรงค์

หลวงเรืองวิรัชพากย์

หลวงบรรณสำสนสำทร

นายร้อยเอก พลเสนีวงศ์ ณ กรุงเทพ

นายร้อยตรีเจือ ชะนะภัย

นายไต๋ ปาณิกบุตร์

โดยคำสั่งคณะกรรมการสมาคมสหายสงคราม

(ลงนาม) หลวงรามฤทธิรงค์

เลขานุการสมาคม

สำนักงานสมาคม ณะที่ทำการกองบัญชาการกรมยุทธศาสตร์ทหารบก ในศาลาว่าการกระลาโหม

วันที่ ๙ เมษายน พระพุทธศักราช ๒๔๖๖

ล. ๑๐ ๔/๖๖ ๓ ว.

ท่านผู้ต้องสรังควรดูประกาศนี้

กวงกิมทองโรงเลื่อยจักรตำบลบางซื่อกรุงเทพฯ มีตัวไม้ต่างๆ จำหน่าย คือตัวไม้เครื่องเรือนโรงทุกอย่างน่าต่างราย พร้อมทั้งไม้สักและไม้ตะแบก ท่านจะเลือกซื้อได้ตามชอบใจในทันที หรือตามจะสั่งเป็นพิเศษก็ได้สำเร็จตามประสงค์ทุกประการ ขอเชิญท่านพูดโปศกลงกับผู้จัดการที่ตำบลบางซื่อโทรศัพท์ ๔๓๔ หรือจะมาที่ห้างสำรำ ถนนเจริญกรุงโดยตนเอง หรือโดยโทรศัพท์หมายเลข ๔๔ ก็ได้ตามดังความประสงค์ทุกประการ

กวงกิมทอง ห้างสำรำ เป็นเจ้าของ

บ่อน้ำมันอย่างดีมีเกิดขึ้นแล้ว

ร้าพ.จ้าได้เรียนวิธีทำน้ำมันกอซอลีนสำหรับทาตู้, เตียง, บ้าน, เรือน เรือ, แพ, และทาไม้ได้เป็นอย่างดี มาจากต่างประเทศ ไม่มีน้ำมันชนิดใดมาเปรียบเทียบได้ คือ ๑ ทาแล้วแห้งเร็วทันใจ ๒ ทาแล้วถูกน้ำไม่ขาว ๓ ทาแล้วมีเงางามมาก ๔ ทาแล้วจับไม้ทน ไม่ย่นไม่หลุด ๕ ทาแล้วมีสีเหลืองงามดีกว่าน้ำมันทุกชนิด ๖ ทาก็ง่ายรายก็ถูก ทำลังจัดการจำหน่ายส่งไปให้สำรองท่าน ตามห้างแลร้านทั่วทุกจังหวัด มีเครื่องหมายพรานบุญแบกมันถือหอก ทั้งได้ส่งน้ำมันนอกมาไว้รายด้วยหลายชนิด เมื่อท่านจะต้องการรับมาจำหน่ายจะให้กำไรอย่างงามเชิญตรงไปที่ "ห้างรวมน้ำมัน น่าโรงพักสามยอด จังหวัดพระนคร"

ดีจริงๆ ค่าพันตำลึงทอง

กระบวนยาแก้ไอแล้ว เป็นอวดได้ว่า จะหาขนานใด แก้ได้ดีจริงๆ เหมือน "ยาดีจริง ค่าพันตำลึงทอง" ขนานนี้ไม่มีแน่ แก้ไอได้ทุกชนิด พอจิบถึงลำคอก็หยุดไอทันที ขวดละ ๑ บาท มีขายทั่วไปทุกๆ จังหวัด ห้างน้ำมันวิริยะพานิช ประตูสามยอด กรุงเทพฯ

โทรศัพท์ที่ ๗๗๖

วันนี้ราคาถูก ตลาดน้อย

กรอบไม้กรอบเงินเล็กใหญ่ ใส่รูปได้ทุกขนาด
ทั้งสามารถถ่ายรูป อีกอีมปรู๊ฟแอนดารนั้น
มีสีพัดทุกชิ้น คลอดรังทำสมใจแล

โทรศัพท์ ๒๐๗

โดยพระบรมราชานุญาต

ห้าง แอล. ยี. ริ กัน ตี แล บริ ษัท

ช่างทอง หลวง แล ช่างนาฬิกาต่างๆ

สี่กั๊กพระยาศรี นาฬิกาลองยินส์ พระนคร

เป็นนาฬิกาที่ดีที่สุดในโลกนี้ ได้ตกเข้ามาถึงแล้ว มีทุกๆ อย่าง สำหรับพกแลข้อมือ สำหรับท่านสุภาพสตรี แลท่านสุภาพบุรุษ และนาฬิกาโกรโนเมเตอร์สำหรับเดินเรือด้วย

ขอเชิญท่านมารมที่ห้างข้าพเจ้า ซึ่งเป็นเอเยนต์แต่ผู้เดียวในกรุงสยาม

ยี่ห้อ ขี่ช้างสีทอง
ห้างสมบูรณ์
鋪金堂和濟

จำหน่ายทองคำใบใหญ่ยี่ห้อข่วนเส้น ราคาถูกพิกหรือค้างคาวซึ่งเป็นที่นิยมทั่วไปในประเทศสยามมาเป็นเวลาหลายสิบปีแล้ว ท่านจะหาซื้อได้สดวกที่ตลาดจากห้างนี้ ถึงแม้ว่าทองจะขาดตลาดห้างก็ยังมีจำหน่ายเสมอส่วนการทำเครื่องรูปพรรณนั้น ห้างนี้ได้รับความชมเชยจากท่านรายแลหญิงที่ได้มาจ้างทำจนมีชื่อปรากฏว่าสิ่งของที่ได้ทำไปแล้วนั้น เป็นที่พอใจทุกท่านรับสัญญาว่าของรูปพรรณทั้งนั้นทำด้วยทองคำใบใหญ่แท้ ถ้าท่านซื้อไปใช้แล้วไม่ชอบใจหรือบุบสลายไปอย่างใดก็คืนได้ตามความประสงค์ราคาทองวันหรือลงในวันนั้น ส่วนค่าจ้างไม่ได้คืน หรือจะเปลี่ยนรูปพรรณอย่างอื่นอีกก็ได้ต้องคิดค่าจ้างใหม่อีก และห้างนี้ยังมีเงินเหรียญนอกทุกชนิดรายด้วย

เลขบ้านถนน สพานหัน พระนคร โทรศัพท์ ๗๗๒

สยามราษฎรมนตรีบริษัท

ฉายเรียงตามลำดับตัวเลข

โรงหนังพัฒนากร

เสาร์–อาทิตย์ ที่ ๑๔,๑๕ ค่ำดู ๒๕ ส, ค, จันทร์–อังคารที่ ๑๖, ๑๗ ค่ำดู ๑๕

๑	ข่าว ๕๖๗	๑ ม้วน
๒	คาว บอย (แย็กมุด ฮอด)	๒ ม้วน
๓	ปัญญา พาได้ ดี (ซาแล็ค–กอนเวทีด)	๗ ม้วน
๔	นางอรัญเทวีตอน ๑๕	๒ ม้วน
๕	ดลก คิงบี	๒ ม้วน
๖	ขุมทรัพย์ ในอาลาสกาตอน ๑๓–๑๔	๔ ม้วน

บ่าย วันอาทิตย์ ฉาย หนังตามโปรแกรมนี้

โรงหนังฮ่องกง

เสาร์ที่ ๑๔ ค่าดู ๒๕ ส,ค, อาทิตย์จันทร์อังคาร ที่ ๑๕,๑๖,๑๗ค่าดู ๑๕ ส,ค,

๑	ดลกวิทเตอร์ กรีฟ	๑ ม้วน
๒	นางอรัญเทวี ตอน ๑๕	๒ ม้วน
๓	ข่าว	๑ ม้วน
๔	ขุมทรัพย์ ในอาลาสกาตอน ๑๓–๑๔	๔ ม้วน
๕	ดลก คิงบี	๒ ม้วน
๖	กุหลาบป่าแห่งชาวไอริส (วิทเตอร์ กรีฟ)	๗ ม้วน

บ่าย วัน อาทิตย์ ฉาย หนังตามโปรแกรมนี้

โรงหนังนาครเขษม

ค่าดู ๑๕ สตางค์

คืนวันศุกร์ ที่ ๑๓ ถึง อาทิตย์ ที่ ๑๕

๑	ดลก ดาวัว	๑ ม้วน
๒	ข่าว	๑ ม้วน
๓	ข่าว ๕๖๘	๑ ม้วน
๔	กุญแจ ๔ ดอก ตอน ๙ ถึง ๑๒	๘ ม้วน
๕	ดลก ฟ็อกซ์	๒ ม้วน
๖	ข้อนกล (ยูนิเวอร์–ฮุดกิบสัน)	๕ ม้วน

โรงหนังสาธร

ค่าดู ๑๕ สตางค์

คืนวันศุกร์ที่ ๑๓ ถึง อาทิตย์ ที่ ๑๕

๑	ข่าว	๑ ม้วน
๒	กุญแจ ๔ ดอกตอน ๑๓–๑๕	๖ ม้วน
๓	ดูกนอกไส้ (โกลวิดแย็กบิกฟอร์ด)	๕ ม้วน
๔	ดลก คิงบี	๒ ม้วน
๕	ภัยแห่งทาราทาท ตอน ๑–๒	๔ ม้วน

บ่าย วันอาทิตย์ ฉาย หนังตามโปรแกรม

โรงหนังสิงคโปร์

ค่าดู ๒๕ สตางค์

คืนวันศุกร์ ที่ ๑๓ ถึงอาทิตย์ ที่ ๑๕

๑	ข่าว ๕๗๗	๑ ม้วน
๒	ดูกนอกไส้ (โกลวิน–แย็กบิกฟอร์ด)	๕ ม้วน
๓	ดลก ฟ็อกซ์	๒ ม้วน
๔	ดลก วิทเตอร์ กรีฟ	๒ ม้วน
๕	กุญแจ ๔ ดอก ตอน ๙–๑๒	๗ ม้วน

บ่าย วัน อาทิตย์ บ่าย ฉายตามโปรแกรมนี้

โรงหนังบางลำภู

ค่าดู ๑๕ สตางค์

คืนวันศุกร์ ที่ ๑๓ ถึงอาทิตย์ ที่ ๑๕

๑	ข่าว ๕๗๖	๑ ม้วน
๒	เสือแย็ก ตอน ๑ ถึง ๔	๘ ม้วน
๓	ข้อนกล (ยูนิเวอร์เซ–ฮุดกิบสัน)	๕ ม้วน
๔	กับตันยิงค์	๑ ม้วน
๕	โจรดาฝีตอน ๑๕	๒ ม้วน

บ่าย วันอาทิตย์ฉายหนังตามโปรแกรมนี้

มณีหยาดฟ้า

ยุคที่ ๒ มี ๒ ภาค ๘ ม้วนต่อ ภาค ๑ หยาดทองมณีหยาดฟ้า ภาค ๒ ความพินาศของมณี

เป็นเรื่องติดต่อมาจากเรื่อง ๖๓ ม้วนที่เคยฉายแล้ว ตัวดลกรที่สำคัญชุดเก่าเช่น มา, มา, ดีกสะไมน์ แมสะเดนเลย์ เคาน์เตอวัว แลคบ มา ฉีเวียน มาสะตัน ยังอยู่ครบชุดบริบูรณ์ เป็นยุคที่ล่วงถึงขั้นถูกซอะอาเขอสะเดนเลย์ กับมณีหยาดฟ้า เป็นเนื้อเรื่องสนุกมาก ท่านจะได้เห็นความขันของ มา, มา, ดีกสะไมน์อีกครั้งหนึ่ง จะนำออกฉายในเร็วๆนี้ ก็จะมีหนังสือประกอบเรื่องจำหน่ายด้วยน่า ภาพยนตร์เรื่องนี้จะมีหนังสือไทยย่อเรื่องติดอยู่กับภาพที่ฉายด้วย

ค่าดู ๑๕ สตางค์ โรงหนังชะวา

คืนวันเสาร์ ที่ ๑๔ ถึง จันทร์ ที่ ๑๖

๑	ข่าว ๕๖๕	๑ ม้วน
๒	นางอรัญเทวี ตอน ๑๓–๑๕	๔ ม้วน
๓	ดองดี (วิทเตอร์กรีฟ–เอิลวิลเลียม)	๒ ม้วน
๔	ดลก วิทเตอร์ กรีฟ	๒ ม้วน
๕	ขุมทรัพย์ ในอาลาสกาตอน ๑๓–๑๔	๔ ม้วน
๖	คาวบอย (ฮัรี คารี)	๒ ม้วน

โรงหนังปีนัง

เสาร์–อาทิตย์ ที่ ๑๔–๑๕ ค่าดู ๑๕ สตางค์

วันจันทร์ ที่ ๑๖ ค่าดู ๑๐ สตางค์

๑	ดลก	๑ ม้วน
๒	ขุมทรัพย์ ในอาลาสกาตอน ๑๓–๑๔	๔ ม้วน
๓	ดลก เซนจูรี	๒ ม้วน
๔	ดองดี (วิทเตอร์กรีฟ–เอิลวิลเลียม)	๒ ม้วน
๕	ข่าว	๑ ม้วน
๖	นางอรัญเทวี ตอน ๑๓–๑๔	๔ ม้วน

ค่าดู ๑๕ ส, ค, โรงหนังนางเลิ้ง

คืนวันเสาร์ ที่ ๑๔ ถึง อาทิตย์ที่ ๑๕

๑	กาตูน	๑ ม้วน
๒	ดลก วิทเตอร์ กรีฟ	๒ ม้วน
๓	ในระหว่างทิมมะ (โกลวิน)	๗ ม้วน
๔	ดลก วิทเตอร์ กรีฟ	๒ ม้วน
๕	โจรดาฝี ตอน ๗–๘	๔ ม้วน
๖	ดลก วิทเตอร์ กรีฟ	๑ ม้วน

โรงหนังพัฒนารมณ

ตั้งแต่ วันอังคาร ที่ ๒๒ เดือนสิงหาคม พ.ศ. ๒๔๖๕ เป็นต้นไป

จะฉายหนังแต่เวลากลางวันเท่านั้น

โปรแกรมหนังที่จะฉาย คือ:–

วันอังคาร	ฉายโปรแกรมพิเศษ	
บ่ายวันพุธ	,,	วันอังคารของโรงชะวา
บ่ายวันพฤหัสบดี	,,	อังคาร ของโรงหนองปีนัง
บ่ายวันศุกร์	,,	พิเศษ
บ่ายวันเสาร์	,,	วันศุกร์ ของโรงนาครเขษม
บ่ายวันอาทิตย์	,,	วันเสาร์ ของโรงชะวา