เชื่อ
พิบูลสงคราม
ชาติไม่แตกสลาย

สรีกรุง

THE SRIKRUNG DAILY NEWS.
58-60 RAJADAMNERN AVE. BANGKOK. THAILAND. TEL. NOS. 20208 22521 20396

4

วันอังคารที่ 29 ธันวาคม 2485 จำหน่ายในพระนครเวลา 16 น. 28 ธ.ค. ราคา 6 สตางค์

ให้จัดเลี้ยงลูกนักรบวันปีใหม่
กวดขันให้รักสาความสอาด

ราสดรผู้ไดไม่เชื่อพั้ง ให้เอาโทสทุกๆ ราย

คณะกรรมการจังหวัดพระนคร และคณะกรรมการจังหวัดธนบุรี ได้รับบันชาจากพนะท่านพลโท มังกร พรหมโยธี รัฐมนตรีว่าการกระซวงมหาดไทย ว่าตามบริเวนสถานที่ราชการและตามที่ว่าการของราชการทั่ด ตามบ้านเรือนราสดรตลอดจนบริเวนตามแม่น้ำ

(มีต่อหน้า 2)

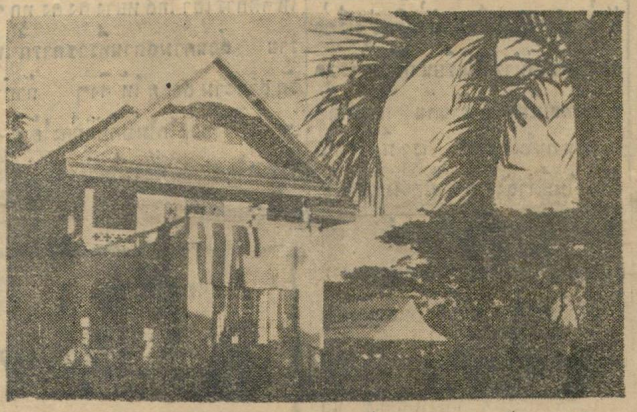

สถานทูตมานจูกัวประจำประเทศไทย นะ ลีเยกราชประสงค์ - เพลินจิต จัดให้มีพิธีเปิดสถานทูตเมื่อบ่ายวันเสาร์ ที่ 26 เดือนนี้

เปิดการสึกสา ม.ร. หยิงแล้ว
ยีปุ่นไประเบิดถนนสายพม่า

มหาดไทยไห้ทุกจ.ว. จัดเลี้ยงโดยทั่วถึงกัน

กะซวงมหาดไทยได้มีคำสั่งด่วนทางวิทยุเมื่อคืนวันที่ 27 เดือนนี้ ถึงคณะกรมการจังหวัดทุกจังหวัด ให้คนะ

(มีต่อหน้าหลัง)

จุดสำคันๆ และสพาน ข้ามแม่น้ำถูกระเบิด

เบอรลิน 27 ธ.ค. ข่าวจากจุงกิงแจ้งว่า จุดยุธสาตรต่างๆ ที่หยู่ในทางทิสตะวันตกเฉียงใต้แถบยุนานได้

(มีต่อหน้า2)

ท่านผู้นำเปนประธาน ในการเปิดเมื่อวานนี้

เมื่อวานนี้ (ที่ 28) เวลา 8.10 น. จอมพลป. พิบูลสงคราม ในตำแหน่งผู้บันชาการทหารบก และ พ.ท. หยิง

(มีต่อหน้า 2)

โลกในรอบ 24 ชั่วโมง

4 ประเทศยืดอายุสัญญา

รักบี 27 ธ.ค. –ข่าวจากกรุงแองการาแจ้งว่า สนธิสัญญา 5 ปีแห่งการไม่รุกรานที่ได้ตกลงเซ็นกันที่ซันตาบัดเมื่อวันที่ 25 มิถุนายน 1938 มีประเทศเตอรกี อีรัก เปอเซีย อัฟกานิสตาน ได้ยืดอายุต่อไปอีก 5 ปี

–วิทยุอังกริด

สหรัถตั้งทัพอากาสแห่งใหม่

ลอนดอน 27 ธ.ค. –หนังสือพิมพ์ "เดลีเทเลกราป" ได้เสนอข่าวว่า กองทัพอากาสสหรัถได้มาตั้งกองบินหยู่ในถานทัพอากาสของฝรั่งเสสที่ลวันเซเนกัลแล้ว ตามข่าวแจ้งต่อไปว่า เครื่องบินของสหรัถจำนวนมากมายที่จะมาถึงถานทัพนี้ก็ต่อเมื่อคนะนักบินที่ประจำหยู่นะเมืองดาร์การ์เดินทางมาถึงเสียก่อน สำหรับกองทัพอากาสอังกริดนั้นไม่ได้รับอนุญาตให้มาประจำยังแคว้นนี้เลย หนังสือพิมพ์นี้เสนอข่าวเพิ่มเติมว่า ประการแรกที่ทัพอากาสสหรัถปติบัติการหย่างได้ผลก็คือการลาดตระเวนตามฝั่งทเลซอแคว้นนั้น –วิทยุเยอรมัน

อังกริดมาทิ้งระเบิดพม่า

เบอรลิน 27 ธ.ค. – ข่าวจากนิวเดลฮีว่า เครื่องบินอังกริดได้ไปโจมตีถานทัพอากาสยีปุ่นในพม่าภาค

(มีต่อหน้าหลัง)

เปิดการสึกสา น.ร. หญิง

(ต่อจากหน้า 1)

สะเอียด พิบูลสงคราม ในคำนหนึ่ง ผู้บังคับการทหารหญิง ได้กระทำพิธีเปิดโรงเรียนนายร้อยหญิง นะที่โรงเรียนเทคนิคทหารบก เมื่อพระท่านทั้งสองได้เดินทางไปถึงนั้นได้ มีนายทหาร ชั้นผู้ใหญ่หลายท่าน แห่ง กระทรวงมหาดไทย และ ท่านรัฐมนตรี ช่วย ว่า การ กระทรวงมหาดไทยซึ่งเปน ประธาน ต้อนรับ หญิงนักเรียนเทคนิค นักเรียน นายร้อย ตำรวจ ตั้งแถวรับหญิงหญ่างพร้อมเพรียง

เจ้ากรมยุธ ศึกสา ทหารบก ได้อ่าน คำ อันเชิน พระ ทวน ผู้ บันชา การทหารบกเปิด เมื่อเสด็จคำอันเชินแล้ว พ.ต. วิโรจน์อาจารย์ ร.ร.นายร้อยหญิง ก็เริ่มทำการสอนทันที เสด็ พิธี การเปิดการสึก สา ลง ด้วย เรีกสั งาม ยามดีทุกประการ

คำของ ท่าน เจ้ากรมยุธ ศึกสา นั้นโดยย่อมีดังนี้

การ ตั้งโรงเรียน นายร้อย หญิง ขึ้นครั้ง นี้เพื่อ จะ รักสา ความ จเริน รุ่งเรืองอันเปนจุดหมายที่จะส่งเสิมให้ประเทศก้าวหน้าในการต่อไป คนไทยทุกคนจะต้องได้รับการอบรมให้เปนนักรบและพร้อมที่จะสละชีพเพื่อชาติได้เสมอ บรรพบุรุสของ คนไทยได้ จารึก ชื่อ อันเปนเกียรติ ประวัติไว้ ใน ประวัติ ศาสตรมามากตราบเท่าทุกวันนี้

การจัด ตั้ง กองทหาร นี้ ความจริงพระท่านได้ ดำเนินงาน มา ก่อน นานแล้ว เช่นจัดตั้งหน่วยยุวนารีขึ้นเปนต้น ได้ปลูกฝังความนิยม แก่ประชาชนโดยทั่วไป ครั้นต่อมา ก็มี ความ คิดเห็นว่า สมควรจะดัดแปลงให้ เหมาะสมยิ่งขึ้นไปอีก จึงได้จัดตั้งกองทหารหญิงขึ้นและมอบหมายให้กรมยุธศึกสาทหารบกเปนหน้าที่เปิดรับสมัค สอบคัดเลือกนายทหารหญิงจำนวน 30 นาย บัดนี้กิจการทั้งปวงก็สำเร็จเรียบร้อย แล้วทุกประการ จึง ขอ อันเชิน พระท่านทำการเปิด เพื่อเปนสวัสดิมงคล สืบไป

พระท่าน ผู้ บันชาการทหารบก ได้กล่าวเปนใจ ความ สำคัน ว่า ให้ รักสาความ พร้อม เพรียง กัน ไว้ ให้ มั่น คงพระท่าน ได้ ยกตัวอย่าง หลายประการเช่นเกียวยก การสร้างชาติ คนเดียวย่อมสร้างไม่ได้ ต้องช่วยกันมากๆคนเมื่อเช่นนี้ แล้ว ก็ต้องทำให้ มีคนมากยิ่งขึ้น เช่น สนับ สนุน ให้ มี การ สมรสให้มีลูก ให้มีคนตายน้อย และมีอาชีพดี มีบ้านหยู่ดี มีโรงเรียน และ มีประเทศ เปนที่หยู่ ของ ลูกไทยทุกคนเหตุฉะนั้น จึงต้องเร่งบำรุงชาติ บำรุงบ้าน บำรุงโรงเรียน ให้ จเริน รุ่งเรืองคนทุกคนไม่บำรุงไม่เรียน ก็มี แต่จะชุดชาติมีพลเมือง 20 ล้านคน ก็จะเหลือ 10 ล้าน คนใน ต่อไป เรา มีประเทศถ้าเราไม่มีกำลัง ก็จะมีใครมาแย่งเอาแร่ เอาไม้ เอาข้าวของเราไป เราต้องช่วยกันรักสาประเทศ จนสุดความสำมาถ เราต้องเปนนักรบหลายหย่างเช่นนักรบทหาน นักรบ ตำหรวจ นักรบ ประจำ กองทัพ นักรบ พานิช นักรบกเสตร์ นักรบโคสนา นักรบศิลธัม นักรบปกครอง นักรบ การ คลัง นักรบกดหมาย นักรบสำสนา นักรบคมนาคม นักรบ ตือสาร าคม และนักรบ ต่าง ๆ อีก ซึ่งพระท่านกล่าวไว้ ทั้งหมด24ชนิด

ในที่สุดพระท่านผู้ บันชาการ ทหารบกได้กล่าวถึงการ ยุธ ว่ามีแพ้และชนะแต่ถ้าทหานและตำหรวจสำไม่ดี เราก็แพ้และเสียหายแก่ลูกไทย

อนึ่งได้ชาบว่า เจ้ากรม ยุธ ศึกสาทหานบกได้อันเชิน พระท่าน พ.ท. หญิงละเอียดพิบูลสงคราม ไปให้ โอวาท แก่นักเรียน นายร้อยหญิง อีก ครั้ง หนึ่ง ในตอนเช้าวันที่ 29 เดือนนี้

กวดขันให้รักสาความสอาด

(ต่อจากหน้า 1)

จาดตองได้ตากผ้านุ่งผ้าห่ม หยู่เกือบทุกบ้านเรือน การจัดบริเวนบ้าน ก็สกปรก ไม่สมดังนโยบายของรัฐบาลและสมเปนอารยะประเทศ ได้สั่งกวดขัน ให้ คนรม การ อำ เพอ ออกตรวด ตรา ตอด ต่อง ให้ ราสดรรักสาความสอาด และปราสจากการตากผ้านุ่งผ้าห่มไว้ตามหน้าบ้านหย่างเข้มงวด เมื่อราสดรราษไดไม่ เชื่อฟัง ก็ให้ จัดการ เอา โทส หย่าง จิง จัง ทุก ๆ ราย ส่วนตามสถานที่ราชการก็ให้รักสาความ สอาด ให้ จิงๆ ถ้าอำเพอ จังหวัดใดไม่ปติบัติก็จะได้ พิจารนาโทส ทั้งจะถือว่าเปน คำสั่งครั้งสุดท้าย

ฉะนั้นให้คนรกมการ อำเพอในจังหวัดพระนครและธนบุรี ถือปติบัติตามบันชาดังกล่าว ข้างบน โดย เคร่งครัด ถ้าปรากฏว่า อำเพอใด ไม่ ถือปติบัติหรือปติบัติไม่ จิงจัง ถ้าพบเห็น ก็จะได้พิจารนาต่อไป

หลังจากเมื่อคำสั่งนี้ได้ ไป ถึง คนะกรมการอำเพอในจังหวัด พระนครและธนบุรีแล้วก็ ปรากฏ ว่า ได้ มี เจ้า พนักงานบางอำเพอ เช่นอำเพอยานนาวาและบางรัก เปนต้น ส่งเจ้าพนักงานออกแนะนำชาว บ้านราสดร โดย ทั่วไปทั้งในเขตและนอกเขตเทสบาล ให้ปติบัติตามคำสั่งของพระท่านรัฐมนตรีว่าการกระทรวง มหาดไทย

อนึ่งตามนัยแห่งคำสั่งดังกล่าวแล้วนี้ เราได้ชาบว่ากระทรวงมหาดไทยจะได้ส่งไปยัง จังหวัดต่างๆ ทว ราชอานาจักรให้ถือ ปติบัติ ออก คัก เตือน แนะนำ แก่ราสดรโดยเคร่งครัดต่อไป

วางตลาดแล้ว วางตลาดแล้ว

ซิกาแรต รสไม่แพ้

คาเมล และ ลักกี้สไตรค

คือ

ช้างเผือกพิเสส

10 มวน

ราคา ซอง ละ 20 สตางค์

ท่าน ที่ ต้อง การ เปลี่ยน รส จาก เวอร์ยิเนีย ต้อง ลอง

ช้างเผือกพิเสส

โรงงานยาสูบ กรมโรงงานอุสาหกัม

โอนกิจการพยาบาลทหารขึ้นผบ.สูงสุด

มหาดไทยสั่งย้ายนายอำเพอหลายนาย

ผบ. สูงสุดมีบัญชาให้ตั้งเปนองค์การอิสระ เพื่อให้กิจการพยาบาลทหารดียิ่งขึ้นไปอีก

ผู้บัญชาการทหารสูงสุด ได้ออกคำสั่งให้จัดตั้งองค์การรักษาพยาบาลทหารในเขตหลังเปนองค์การอิสระ เพื่อให้เหมาะสมแก่ประเทศชาติในยามสงคราม เมื่อ 26 ธ.ค. 2485 ดังสำเนาการจัดตั้งต่อไปนี้

ด้วยประเทศไทยได้เข้าสู่สงครามมหาอาเซียมาเปนเวลานานแล้ว จำนวนทหารเจ็บไข้ก็เพิ่มทวีจำนวนขึ้นแต่การรักษาพยาบาลทหารเจ็บไข้ยังไม่เหมาะแก่สภาวะการนี้นัก จึงเปนการสมควรที่จะจัดการให้ทหารเจ็บไข้ได้รับการรักษาพยาบาลให้เหมาะสมยิ่งขึ้น โดยเปลี่ยนแปลงวิธีดำเนินการรักษาพยาบาลทหารเสียใหม่ กล่าวคือถอนกิจการรักษาพยาบาลทหารนี้ออกเสียจากความดูแลควบคุมของผบ.เขตพายใน แล้วจัดตั้งเปนองค์การอิสระขึ้นแก่ผู้บัญชาการทหารสูงสุดโดยตรง ฉะนั้นให้จัดระเบียบการรักษาพยาบาลทหารขึ้นใหม่ดังนี้

1. องค์การรักษาพยาบาลทหาร ประกอบด้วย

ก. กองอำนวยการ

ข. กองการรักษาพยาบาล

ค. กองการธุระการ

ง. คณะที่ปรึกษา

(มีต่อหน้ากลาง)

เชิญชักทงชาติวันขึ้นปีใหม่

เพื่อแสดงความชื่นชมยินดีในสุภมงคลดิถีแห่งวันขึ้นปีใหม่นะวันที่ 1 มกราคม 2486 กรมโฆษนาการขอเชิญชวนสถานที่ทำการรัฐบาลและประชาชนทั่วราชอาณาจักรชักทงชาติมีกำหนด 3 วัน คือในวันที่ 31 ธันวาคม วันที่ 1 และวันที่ 2 มกราคม

แถลงการณ์ของกองทัพพันธมิตรไทย - ยี่ปุ่น

ฉบับที่12

วันนี้เวลาประมาณ 01.40 น. ได้มีเครื่องบินของข้าศึกเข้ามาทิ้งระเบิดและยิงกราดด้วยปืนกลนะบริเวนพระนครกับตามหัวเมืองหลายจังหวัด ทำให้ราษดรเสียชีวิตและบาดเจ็บ เปนการกะทำของข้าศึกหย่างไร้สัลธัมมาก โดยผู้เสียชีวิตและบาดเจ็บ

(มีต่อหน้า 10)

งานพระราชทานเพลิงสพมารดาพนะท่านปรีดีประธานผู้ลำเหร็ด, พนะท่านผู้นำไปร่วมด้วย

ท่านลูกจันทน์ พนมยงค์

ในการพระราชทานเพลิงสพท่านลูกจันทน์ พนมยงค์ มารดาพนะท่านปรีดี พนมยงค์ ผู้ลำเหร็ดราชการแทนพระองค์ นะเมรุวัดเทพศิรินทราวาศ เมื่อเช้าวันที่ 28 ธ.ค. สถน ปรากฏว่างานได้ดำเนินไปหย่างสมเกียรติ ในงานนี้ได้มีเจ้านายและท่านผู้มเกียรติสเด็ด และไปร่วมงานมากท่าน อาทท่านประธานผู้ลำเหร็ดราชการแทนพระองค์ พนะท่านนายกรัฐมนตรีและท่านผู้หยิง คนะรัฐมนตรีและท่านที่ปรึกษาด้านนายกรัฐมนตรี คนะทูตานุทูต มีท่านเอกอัครราชทูตยี่ปุ่น, อัครราชทูตเยอรมัน อัครราชทูตอิตาลี อัครราชทูตมานจูกัว ข้าราชการชั้นสูงและบันดาพ่อค้าประชาชนไปร่วมพระ

(มีต่อหน้า11)

ทั้งหมดกว่ายี่สิบนายตั้งใหม่อีกหนึ่งนาย

กะซวงมหาดไทยได้มีคำสั่งตั้งและโยกย้ายนายอำเพอต่างๆในหลายจังหวัดดังต่อไปนี้

ย้ายนายเทียม นะสงขลา นายอำเพอชนบุรี จังหวัดชนบุรี ไปดำรงตำแหน่งนายอำเพอสรีประจันต์ จังหวัดสุพรรนบุรี

ย้ายนายประสงค์ ทองประสำส้น นายอำเพออินทรบุรี จังหวัดสิงหบุรี ไปดำรงตำแหน่งนายอำเพอพรหมบันธุ์ จังหวัดพิบูดสงคราม

ย้ายนายพงส์ มูลสำศร์ สำทร นายอำเพอพรหมบันธุ์ จังหวัดพิบูดสงคราม ไปดำรงตำแหน่งนายอำเพอประสำท จังหวัดสุรินทร์

ย้ายนายจำนง หุศานนท์ นายอำเพอประสำท จังหวัดสุรินทร์ ไปดำรงตำแหน่งนายอำเพอทองผาภูมิ จังหวัดกาญจนบุรี

ย้ายนายสถิตย์ วงส์สมบูรน์ นายอำเพอบางกอกน้อย จังหวัดชนบุรี ไปดำรงตำแหน่งนายอำเพอสรรค์บุรี จังหวัดชัยนาท

(มีต่อหน้า 10)

พิธีเปิดสถานทูตมานจูกัวในประเทศไทย มีท่านผู้มีเกียรติไปร่วมในงานนี้หย่างคับคั่ง

เมื่อวันที่ 26 เดือนนี้ เวลา 17.00 น. พนะท่านเซงยู อัครราชทูตมานจูกัวได้ทำพิธีเปิดสถานอัครราชทูตขึ้นที่สแยกราชประสงค์ ถนนเพลินจิต ในการเปิดสถานทูตเปนครั้งแรกในวันนี้ได้มีรัฐบุรุสคนสำคันของฝ่ายไทยและฝ่ายต่างประเทศไปร่วมด้วยเปนอัน

(มีต่อหน้า11)

ผู้ถูกพลับพลึงขาว

"นายสิลปี"

(ต่อจากฉบับวันที่ 27)

แต่เพียงกรุงแมดริดเท่านั้นที่ได้รับรายงานชนิดนี้ แม้ประเทศอื่น ๆ ก็ได้รับรายงานผิด ๆ ถูก ๆ ด้วยเช่นเดียวกัน สำหรับมารีอังตัวเนตต์นั้น เมื่อข่าวอันเกี่ยวด้วยพระโรคของ หลุยซ์ ตามรายงานแพทย์ได้ซาบถึงเทอ จาก ปาก คำของนางข้าหลวงผู้หนึ่งใกล้ชิด เทอก็ปรารถนาที่จะส่งเสริมให้ หลุยซ์ ที่ 16 ได้รับการรักษาโดยรีบด่วน ทั้งนี้ปรากฏตามข้อความในสำเนาที่เทอส่งไปถวายพระราชมารดาเมื่อปีค.ศ. 1775 แต่ความพยายามของอดีตมุตราชอุมารีไม่เกิดผลอย่างประการใดเลย แม้ หลุยซ์ จะยินยอมให้นายแพทย์ หลวงรักษาเป็นหย่างดี ก็ไม่ทำให้ พระองค์คืนสู่สภาพอันเป็นปรกติธรรมดาเยี่ยงชายหนุ่มทั่วไปได้ นับจากเวลาที่หลุยซ์ 16 เข้าสู่พิธีอภิเษกสมรสกับ เจ้าฟ้าหญิงผู้สุดรานด้วย พระรูป พระโฉม มาจนบัดนี้ ก็นับเป็นเวลานานพอควรที่พระองค์จะมีราชโอรสหรือราชธิดาได้แล้ว เวลาอันหลักทุกผ่านไป หย่างไม่ราบรื่นต่อชีวิตวิวาห์ ถึง 5 ปีเต็ม แต่มารีอังตัวเนตต์ก็คงเป็นหญิงสาวในสภาพเดิม มิได้เปลี่ยนแปลงไป ส่วนหลุยซ์ ที่ 16 เพิ่งจะค่อยยังชั่วขึ้นบ้างในหน้าที่ของผัว แต่ก็ยังไม่พ้นอำการงุ่มง่ามเช่นเดิม ซ้ำกำลังจะกลายเป็นคนที่หมดมานะ หรือผิดไม่ขึ้นในทางสามารมน์ เกิดความเบื่อหน่ายขึ้นทันที หลุยซ์ไม่มีกำลังใจพอที่จะต้าง ความ มานะพยายามให้แก่คนในตักสนะ อันควรแก่หน้าที่ของบุรุษเพศ เพราะทุกๆครั้งจะต้องพยายามหย่างหนัก เมื่อสิ่งที่มนุษย์อื่นเห็นว่าเป็นความสุขสดชื่นสำหรับชีวิต และยินดีทำหย่างเป็นนิจ กลายเป็น ความ เดือดร้อน รำคาญแก่ หลุยซ์ เสียเช่นนี้แล้ว พระองค์ก็สิ้นกำลังปัญญา, สิ้นมานะและสิ้นอาลัยตายหยากเอาเสียทีเดียว เพราะแต่ละครั้งต้องลำบาก ลุกลนลักในการปลุกปล้ำกำลังใจพระองค์ยิ่งนัก นักประวัติศาสตร์ยืนยันว่า แม้เจ้าหญิงมารีอังตัวเนตต์ก็มิได้ปลง พระทัย ต่อการนี้ด้วยความนิยมยินดี เพราะเทอได้ทอดพระเนตร์เห็นความพยายามหย่างผิดธรรมดาของ ราชสวามี สิ่งที่เป็นความสุขแต่ได้ กลายเป็น "งานหนัก ชนิดต้องแบก หาม" ไปเสียทั้งหมด ในที่สุดเทอซึ่งเป็นฝ่าย หญิง ก็เกิดความ ละอาย ขึ้นหย่าง จับจิตใจไม่สามารถจะอดทน ต่อ ภาพ อัน ไม่น่าทอดทัศนานนี้ได้ ความเบื่อหน่ายในหน้าที่ ของ สามี ภรรยาหนุ่มด้วย ประการฉะนี้ เหตุการณ์บนแท่นบันทมจึงเป็นสิ่งที่บุคคลอื่นจ้องมองหยู่ ด้วยความเอาใจใส่เหมือนเช่นเดิม

ส่วนองค์มหาราชินีมาเรียเทเรซานั้นเล่า แม้ตัวพระนางรู้สึก หมองหมางในพระทัยยิ่งนัก ความลำเหร็ดลำหนักและลำหนดใจ จะต้องแหลกมะลายละเนียด จาก เหตุการณ์บนแท่นบันทมนี้ละหรือ? ชีวิตของผู้อื่นอาดจะผ่านไป พร้อมด้วย ความ สนุก สุขสำราญ แต่สำหรับพระนาง ชีวิตคือความเต้าอันกะตุ้นเดือนหยู่ ด้วยความวิตกกังวลและหวาดกลัว หย่างไรก็ตาม ผลแห่งการรอคอยไม่สมดังถึงผลอันแจ่มใสเลย นอกจากนับวันจะยิ่งมืดทึบลงไปอีก จากเวลา 5 ปี มาเรียเทเรซารอคอยต่อไปอีกสองปี ซึ่งรวมทั้งหมดเวลา ล่วงไปถึง 7 ปีแล้ว พระนาง จะ ทำ หย่างไรต่อไปอีก? พระนางควรจะหยุดนิ่งหยู่เพียงเท่านี้หรือ?

แผนการนี้ต่อไป ขององค์ มหาราชินี มาเรียเทเรซา คือ จัดส่งเอ็มเปอร์เรอร์โจเสฟราชบุตรของพระองค์มาสู่กรุงปารีส ทั้งนี้เพื่อกลาวปลุกปลอบ หรือแนะนำชี้ชวนให้ หลุยซ์ ที่ 16 ยินยอมให้รักษาโรคกามตายด้านของพระองค์ ด้วยวิธีประกอบ สัยยกันพระนางซึ่งเชื่อว่าการกะทำเช่นนี้เท่ากับเสี่ยงโชคครั้งสุดท้าย เพราะเอ็มเปอร์เรอร์ โจเสฟคือ พี่เขย ของ หลุยซ์ ที่ 16 และถ้ามีการผ่าตัดเกิดขึ้นตาม วิธี ของแพทย์ ปัจจุบันแล้ว เหตุการณ์อันเต็มไปด้วยความอดเวงดง ดด น้อยลงบ้างเป็นแน่. หย่างไรก็ตาม, การกะทำของเอ็มเปอร์เรอร์โจเสฟ ในยุโรปกล่าวต้อเดียนกันว่า เท่ากับเป็นการช่วยเหลือเซซาร์ผู้น่าสงสาร (หมายถึงหลุยซ์ ที่ 16) ให้ข้ามแม่น้ำรูบิคอนไปได้. และยิ่งกว่านั้น ยังเป็นการเปลืองทุรหรือขจัดความทรมานซึ่งอัดแน่นหยู่ในหทัย ปเทส ของเจ้าฟ้าหญิงด้วย เพราะเทอได้ถูกทรมานมานับถึง 7 ปีแล้ว ความรู้สึกในทางกามารมย์ ของ มารีอังตัวเนตต์ เป็น ความรู้สึกเช่นเดียวกับหญิงสาวทั่วหลายที่

(ยังมีต่อ)

เชิญไปรับใบหุ้น

ด้วย บริษัท ตากจังหวัด พานิช จำกัด และ บริษัท พระตะบองจังหวัดพานิช จำกัด ได้จัดทำใบหุ้นของ บริษัท เสร็จเรียบร้อยแล้ว ขอเชิญผู้ถือหุ้นของบริษัทดังกล่าวนี้ ที่ได้ชำระเงินค่าหุ้นครบแล้วไปรับใบหุ้นได้ ณ สำนักงาน บริษัทฯ ตั้งแต่ บัดนี้ เป็นต้นไป ในวันเปิดที่ทำการ หากไม่สามาถไปรับได้ จะให้ผู้อื่นไปรับแทนก็ได้ โดยมีหนังสือมอบฉันทะไปสแดงต่อบริษัท

แผนกโคสนา

สำนักงานกลางบริษัทจังหวัด

สภาพการณ์ในอัฟริกาเริ่มเปลี่ยนแปลง

ยี่ปุ่นโปรยใบปลิวให้ชาวอินเดียอพยพ

ข่าวต้นสะวันตก

ฝูงบินอิตาเลียนโจมตีเบรุทและตรีโปลีซีเรีย

อังการา 27 ธ.ค. นักท่องเที่ยวที่เดินทางมาจากลีบาโนเสนอข้อความว่า การโจมตีของเครื่องบินอิตาเลียนที่เบรุทและตรีโปลีซีเรียนั้น เกิดความเสียหายหนักโดยเฉพาะหย่างยิ่งที่อาคารท่าเรือตรีโปลีซีเรีย นักท่องเที่ยวได้เล่าถึงการปฏิบัติของเครื่องบินรัสมีทางไกลอิตาเลียนว่า จุดหมายฝ่ายทหาน โรงกลัง โรงโกดังถูกทิ้งระเบิดต้องวินาสเสียหาย หรือ รับความเสียหาย หย่างใช้การไม่ได้ – วิทยุอิตาเลียน

ชัยชนะทางอากาสครั้งที่ 4.000

เบอร์ลิน, 26 ธ.ค. สำนักข่าวทรานส์โอชั่น ได้ซาบมาในคืนวันนี้ว่า ฝูงบินประจันบานของเยอรมัน ซึ่งปฏิบัติการหยู่ในนวรบบูรพานั้น ได้ประสพชัยชนะในการรบทางอากาส เปนครั้งที่ 4,000 นายนาวาอากาสตรี ฮราบัค ผู้นั่งคับฝูง ได้รับตราทางเชนเหล็กชั้นอัสวน พวกนักบินประจำฝูงได้ทำการฉลองโอกาสนี้ และเก็บเงินช่วยบันเทาทุขในรัฐหนาวได้รวม 42,000 มาร์ค – วิทยุเยอรมัน

พัคเตอโกลล์จะส่งผู้แทนไปอัฟริกาเหนือ

ลอนดอน 27 ธ.ค. ผู้สื่อข่าวฝ่ายการทูต ของ หนังสือพิมพ์ "เดลิเทเลกราฟ" ลอนอรายงานข่าวว่า โดยที่สภาพการณ์ในอัฟริกาเหนือได้แจ่มใสขึ้น โดยมรนะกัม ของ ดาร์ลัง ปัดนี้ องการ คนะพัคเตอโกลล์ ในลอนดอน จึงได้อภิปรายกันถึงปัญหาที่จะจัดส่งผู้แทน ของคนะพัคของคนไปยัง อัฟริกาเหนือ กรนีกิล ของผู้แทนนี้ ก็เพื่อจะไปจัดสถานะการณ์ทางการเมือง และการทหานในเดฝรั่งเสส์ซึ่งกองทหานอเมริกันได้ ยึดครองไว้ และเพื่อจะได้จัดทำรายงานเกี่ยวกับเรื่องนี้มาเสนอยังลอนดอน เดส์เตียร์ อดีตพลอากาสโทของฝรั่งเสส์ซึ่งเปนผู้ได้รับแต่งตั้งให้เปนรองผู้บันชาการ "คนะฝรั่งเสส์สู้รบ" เมื่อเร็ว ๆ นี้ ได้รับระบุให้เป็นหัวหน้าของคนะกัมมิการคนะนี้ – วิทยุเยอรมัน

ประหารปาเนฟคิน

มอสโก, 27 ธ.ค. ได้มีประกาสเปนทางการว่า สิบตำหรวดเอกปาเนฟคินซึ่งรับ ราชการ ตำหรวดใน สมัย พระเจ้าซาร์ ได้ ถูก ประหารใน เดนินกราด สาดได้ พิสูจน์ประจักส์ ความจริงว่า ปาเนฟคินได้ จัดตั้งองค์การ

ข่าวต้นสะวันออก

ยี่ปุ่นทิ้งใบปลิวในอินเดีย

ลานทัพที่ยังไม่เปิดเผย 26 ธ.ค. ในโอกาสที่ได้ ไปทำการ โจมตีเมืองกัลกัตตานั้น หน่วยกองทัพอากาสของยี่ปุ่นได้ ทิ้งใบปลิวซึ่งพิมพ์ เปนภาสาอังกริดและภาสาอินเดีย เพื่อชี้แจงให้ เห็น ถึงวัตถุประสงค์ อันแท้จริงในการโจมตี ของ ยี่ปุ่นซึ่ง มุ่งทำลาย ล้าง กำลัง หน่วย กอง ทัพ อากาส ของ อังกริด, อเมริกาเปนส่วนใหญ่ ใบปลิวนั้นได้ ถ่ายทอดแนะนำให้ชาวอินเดียออกไปหยู่เสียให้ ห่างไกลจากที่ตั้งหน่วยทหานด้วย – วิทยุยี่ปุ่น

แม่ทัพเรือยี่ปุ่นแถลง

โตเกียว 28 ธ.ค. ในการถ่ายถ่าปราสัยต่อ สภาตำเมือ วานนี้ นั้น พลเรือเอก ซิโงตาโร ชิมาดา ได้เปิดเผยให้ ซาบว่าเรือรบของสัมพันธมิตรระวางขับน้ำรวม 1,100,000 ตัน หรือประมาน ร้อยละ 38 ของ กำลัง กอง ทัพเรือทั้งหมดของอังกริดและเมริกาและเนเธอร์แลนด์ ที่ ได้ มี หยู่ ก่อน เกิด สงครามได้ ถูกกองทัพเรือ ยี่ปุ่น ทำลายจมลงแล้วตั้งแต่ เกิด สงครามมหาอาเซียบูรพาเปนต้นมา นอกจากนี้รัฐมนตรีกระทรวงการทหานเรือ ยังได้ เปิดเผยให้ ซาบอีก ด้วย ว่า ในระยะ เวลา ระหว่าง วัน ที่ 7 ธันวาคมถึงวัน ที่ 27 ธันวาคมนี้ นั้น กองทัพเรือยี่ปุ่นได้ ทำลายหรือทำความเสียหายแก่ เรือพานิช ของสัมพันธมิตร มากกว่า 8 ล้า คิดเปนระวางขับน้ำประมาน 80,000 ตัน และทำลายเรือดำน้ำ สัมพันธมิตร เสียหาย 2 ล้า ยิงเครื่องบินของสัมพันธมิตรตกหรือชำรุด เสียหาย 65 เาร็อง และในระยะเวลาเดียวกันนี้ ยี่ปุ่นได้เสียเรือลาดตระเวน 1 ล้า เรือพิฆาต 1 ล้า เรือดำน้ำ 1 ล้า เครื่องบินยี่ปุ่น 12 เครื่อง ยังมิได้กลับมา –วิทยุยี่ปุ่น

วังจิงไวเดินทางกลับแล้ว

นานกิง 27 ธ.ค. วังจิงไวประธานาธิบดีแห่งจีนกลางและคนะได้ เดินทางกลับจากโตเกียว มาถึงนานกิงแล้วแต่เช้าวันนี้. –วิทยุยี่ปุ่น

ลอบทำลาย ของ ซึ่งในระหว่างการโจมตีทางอากาสได้ เปนผู้ให้ สัญญานแก่ข้าสึก โดยมีความมุ่งหมายที่จะทำให้ โรงงานอุตสาหกัมต้าง อาวุธได้ รับความพินาสเสียหาย ยิ่งกว่านี้ ปาเนฟคินยังได้ ใช้ ความพยายามหลายครั้งหลายคราวในอันที่จะก่อความเสียหายให้ แก่สเบียงอาหารในเมืองด้วย – วิทยุเยอรมัน

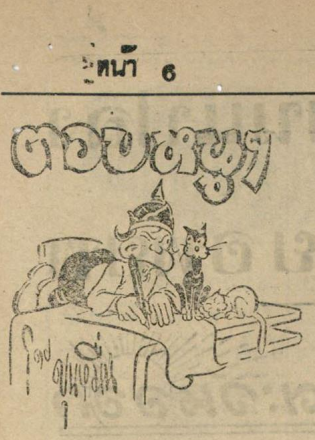

หน้าไม่มีสิว

ถาม -

สิวในใบน่านั้น ทำฉัน ไดเอย
จึงจะไม่เปนกัน ทั่วผู้
เหล่ากวีสาสิดครัน เปนเช่น ไดนอ
ปูนไส่ส่เสียดสู้ เคืองได้หรือไฉน

อดุมเนียมจะใช้ ได้ไหม ดุงเอย
ร้อฉเพาะเผาปูนใน เหล่กหม้อ
เกิดประโยชน์อันใด จากเหล่า
วิสาสนา
ใช่ว่าถามเพราะด้อ แต่ด้วยถังขา

เด็กซ้งซน ถนนนครชัยสี

ตอบ

ดีเกลือ จืดน้ำกลั่น ฝนสอาด ได้ ชย
ไส่ขาดาหน้าหมาด ทุกเช้า
น้ำอุ่นชุบผ้าพาด ถูพักตร์ ผ่องผอ
หน้าจุ่นนวลอ่อนสีา อ่างเว้นเปนสิว

ปูนไส่ส่เสียดห้าม ตามตำรา
ภาชนะกะป๋องนมปลา นั่นไซร้
เปนหลักวิสาสรักสา คุนภาพ ปูนนา
อดุมเนียมใช้ได้ แต่เล้วปูนซาม
(ดีเกลือ2ออนส์ น้ำ10ช้อนโต๊ะ)

อีจิปต์กับเอกราช

ถาม - หลาน ขอ ถาม ลุงว่า อีจิปต์ เสียเอกราชเมื่อไร เพราะเหตุใด. มหายุธ ส่งคราม โลก ค.ส. 1914 เกิดขึ้นจากอะไร. โรคละเมอเกิด ขึ้นจากอะไร. หลาน เกิด วัน พรหสบดี (ราย) ช่วย เปลี่ยน ชื่อ ให้ ด้วย

หนุ่นอยร้อยเอ็ด

ตอบ- อีจิปต์ เสียเอกราช แก่ อังกริด เมื่อ พ.ส. 2425 เหตุที่เสียเอกราช ครั้งนั้น รัฐมนตรีอีจิปต์ ชื่ออะหะ หมัด อาระบี ยุยง ให้ ราสดร กำจัด ชาวยุโรป เจ้าเมือง อีจิปต์ จึงให้ อังกริดกับฝรั่งเสส่ช่วย ผลที่สุด อังกริด ปราบการ จ่ำนวย ได้ แล้ว จึงเอา อีจิปต์ เปนเมือง ขึ้น พ.ส. 2464 จึงปลอยอีจิปต์เปนเอกราช มหายุธ ส่งคราม ค.ส. 1914 เกิด เพราะดยุ กฟรานซิส ฟอร์ดนาน์ ถูกชาวสลาฟยิงตาย. ส่งคราม ครานี้เกิดจากนครเสิรัฐดานซิก กับฉนวนโปเลนด์ ซึ่งเยอรมันเข้า ครอบครอง. โรคละ มอเกิดจาก ความผิ้นในเวลาหลับประสาทวงม หน้าที่ป้องกันความหลับไม่สามาถ จะควบคุมความหลับไว้ได้ จึงเกิด ละเมอ. ชื่อ "สุภร" เปนมงคล สำหรับหลานชาย

ส.สมจิต

ตอบ - หนังสือพิมพ์ ในประเทศไทย ในเวลานี้คือ หนังสือพิมพ์รายวัน ภาสาไทย 10 ฉบับ ภาสาอังกริด รายวัน 1 ฉบับ นอกนั้นเปน หนัง สือพิมพ์รายเดือนและ รายสัปดาห์ ราวๆ7-8ฉบับ. ชื่อที่ ขอ ชาย นาม "สุพัฒน์" หญิงนาม "โรจน์"

ย.ไชยสาสน์

ตอบ- หยากเปนสมาชิก รับ หนังสือ "วรรนคดีสาร" ติดต่อบอกรับได้ ที่กรมโคสนา การ ราคา เล่ม ละ 50สต.

โอนกิจการ พยาบาล ทหานขึ้น ผบ.สูงสุด

(ต่อจากหน้า3)

2. กองอำนวยการ มีผู้อำนวย การเปนหัวหน้า มีหน้าที่อำนวยการ รัก สา พยาบาล ทหาน ให้ เปน ไป ด้วย ความเรียบร้อย ทั้งในทางรักสา พยา- บาล การสุขอนามัยและวัฒนธม ตลอด จนการบำรุงทางจิตใจด้วย

3. กองการรักสาพยาบาล มีหัว หน้าใหญ่ฝ่าย รักสา พยาบาล ทหาน รับ ผิดชอบดำเนินและมีเจ้าหน้าที่ฝ่ายแพทย์ ทหาน ปนผู้ ช่วย มีหน้าที่จัดการรัก สา พยาบาล ทหาน ที่ ป่วย เจ็บ ให้ ต้อง ตามหลักการรักสาพยาบาล

4. กองการ ขระการ มีหัวหน้า ใหญ่ฝ่ายขระการรับผิดชอบดำเนิน การ และมีเจ้าหน้าที่อื่นๆช่วยเหลือ ตามสม ควน มีหน้าที่วางระเบียบการจัด และ การ บังคับบัญชา ควบคุม เกี่ยวแก่ การ ปฏิบัติของหน่วยรักสาพยาบาล ให้ดำ- เนินไปด้วยความเรียบร้อย

5. คณะที่ปรึกสา มีที่ปรึกสาคณะ หนึ่งตามที่ผู้บันชาการ ผบ. ทหานสูง สุดมีคำสั่งแต่งตั้ง ที่ปรึกสาคณะนี้มีหน้า ที่เสนอความ คิด ความเห็น และให้ การ ช่วย เหลือ เกี่ยวแก่ การ ดำเนิน ปฏิบัติ ตลอดจนการ จัดระเบียบรักสาพยาบาล โดยทั่วไป เพื่อให้การ รักสา พยาบาล ทหานเปนไปตามความมุ่งหมายนั้น

เพื่อ ปฏิบัติ ตาม คำสั่ง ท. สนาม ที่ 106/85 ลง 26 ข. ค. 85 เรื่องจัดตั้ง องค์การ รักสา พยาบาล ทหาน ในเขต หลัง ผบ. ทหานสูงสุดได้ มีคำ สั่งให้ ผู้ มีนามต่อไปนี้ดำรงตำแหน่งในองค์ การ ดังกล่าว คือ

1. น. อ. กวัลย์ ทำรงนาวาสัวสิด ร. น. ประจำบก. ทหานสูงสุด เปน ผู้ อำ นวย การ รักสา พยา บาล ทหาน ใน เขตหลัง

2. พล. ต. สาย ศช เสนีนายแพทย์ ใหญ่ ทหาน เปน หัว หน้าใหญ่ ฝ่าย รักสาพยาบาลทหาน กองการรักสา พยาบาลทหานในเขตหลัง

3. พล. ต. อิน ทิ พาน นท์ ที่ ปรึกสาการป้องกันราชอานาจักร เปน หัวหน้าใหญ่ ฝ่าย ขระการ กอง การ รักสาพยาบาลทหานในเขตหลัง

ทั้งนี้ ให้ เจ้าหน้าที่ ต่อฝ่ายมี อำ- นาดกำหนดระเบียบการเกี่ยว แก่หน้า ที่ ของตนในการรักสา พยาบาล ทหานใน เขตหลังให้เปนไป ตาม ความ ประสงค์ ในการนี้ได้ ตามสมควน.

นอก จาก นี้ ได้ มีคำ สั่ง ให้ ตั้ง คณะ ที่ปรึกสาเกี่ยว แก่ การ รักสา พยาบาล ทหานในเขต หลัง อีก 15 ท่าน ดัง ราย นามต่อไปนี้.

1. รัฐมนตรีว่าการ กะซวงมหาด ไทย

2. รัฐมนตรี ว่าการ กะ ซวง การ สาธารนะสุข

3. รัฐมนตรีว่าการ กะซวงศึกสา ธิการ

4. พ.ท. หยิง ละเอียด พิบูล สง- คราม

5. ผู้ บันชาการเขตพายใน

6. ผู้ บังคับการมนทล ทหาน บก ท.1

7. อธิบดีกรมการแพทย์ กะซวง การสาธารนะสุข

8. อธิบดีกรมสาธารนะสุขกะซวง การสาธารนะสุข

9. อธิบดี กรม วิท ยา สาสตร การ แพทย์ กะซวงการสาธารนะสุข

10. อธิบดีกรมมหาวิทยาลัยการ แพทย์ กะซวงการสาธารนะสุข

11. อธิบดีกรมศิลปากร สำนัก นายกรัฐมนตรี

12. ผู้ อำนวยการทรัพย์ สิน ฝ่าย พระมหากสัตร

13. ผู้อำนวยการกองบันเทาทุข และกองอนามัย

14. น.ส. บุญเกลอ กรดักสัน

15. น.ส. สงวน เพ็งเพ็ชร์

ทั้งนี้ ตั้งแต่บัดนี้เปนต้นไป.

ข้ามหน

พยายามต่อสู้ขับเคี่ย
ด้านหน้ามิได้แล้ว
ก็ขับม้าคุมทหานออก
ขึ้นด้วยเสียงอันดังว่า
ของมะแล้ว จงยอ
เข้าดูเกียดตกไดไม่ค
ยังกยกทหานออกจา
มารอรับศัรสะมังนาน
แล้วมังหย่ามชัวดูหย่
ชิด ส่องพุ่นุงกระ
ขวางทางไว้ ดัว
ของขับม้าเข้าต่อสู้ พ
ฝ่ายเอยพชุน
ช่วยแก้ไข กองทั
ไปเห็นชายหนุ่ มคนหา
ตหักตรงเข้ามายังเกด
เช่งง้วน บิดาชื่อเ
กองทัพมาตั้งนกปร
อ้ายพวกกบก ผู้ไ
แก่วงอาวุธฟันแทงทหา
ฆ่าเอาชีวตรอด
ยินดีเปนอันมาก
โดยเร็ว
ฝ่ายดัวเข้าติด
และพวกนั้น แจ้งว่
ได้ ก็เสียใจ มิ
และพวกกขับม้ารุกไล่
ของมังทั้งสองจะถึงท
จงยอมให้จับเสียโดยด
ชื่อฮกร้องว่าดังนั้นแล้
ขัดใจขึ้นมาจึงหยิบเกา
จึงชังเอ็นให้เกาทันทัพ
ไปทางหนึ่ง บันดาด
ฝ่ายดัวเกียด
พอดีอ้นโฮ้วรุกไลดีทก
เงยมชื่อฮกขับดัวเข้าไ

(เริ่มลงวันที่ 5 มีนาคม พ.ศ.2484)

(ต่อจากฉบับวันเสาร์ที่ 26 นี้)

วหยุ่พูดหนึ่งก็อ่อนกำลังลง เห็นว่าจะตีหักออกไปทาง จึงชักม้าถอยหนีไปทางทิศตวันตก ทันใดเงยมือฮึก จากที่ซ่อน เข้าขวา หน้าสองพี่น้องไว้แล้วร้องตวาด อ้ายกบฏ มึงจะหนีไปทางไหน วันนี้เป็นวันตาย มอ่อนน้อมเสียโดยดี กูจะละชีวิตไว้สักครั้งหนึ่ง ถ้าดละสู้รบ รีบขับม้าวกไปทางทิศใต้ ทันใดเอยเช่ง กที่ซ่อนเข้าสกัดกั้นหน้าไว้แล้วตวาดว่า อ้ายลูกสันชัก แล้ว ถ้ายังรักชีวิตจงยอมให้จับเสียโดยดี แม้หาไม่ อีกต่อไปเลย ร้องว่าดังนั้นขับม้าเผ่นโผนโจนเข้าประ ชักมาวงหนีไปอีกทางหนึ่ง ทันทีก็เองกุมภหานเข้า ย์ ดัวเกียดตกหยู่ในที่ล้อมก็ตกใจกลัวเป็นอะไรมาก จำ ลางถอยพลางกะทั่งใกล้เวลาเย็น ก็ยังมิแพ้ชนะกัน ให้จือและเตงยังพร้อมด้วยครอบครัว เมื่อรู้ว่ามีคนมา ดวงตกหยู่ในที่ล้อมก็ตกใจยิ่งนัก ทันใดนั้นแล ง ลักสันทำทางองอาด ขี่มาถือทวนคุมทหาน ยนที่คุมชัง แล้วร้องว่าด้วยเสียงอันดังว่า ฉันชื่อ งโช้ว เป็นนายด่านซ้ากวน ซึ่งประตาพวกฉันยก ถนาจะช่วยเหลือเอียนซุ่นไท้จือ ให้รอดพ้นเงื้อมมือของ ดบังอาดขัดขวาง ฉันจะคาเสียทั้งสิ้น ว่าแล้วก็วัด นหลวงล้มตายลงประดุจดังใบไม้ร่วง ที่เหลือก็แตกตื่น มาถึงยังเกวียนที่คุมชังเอียนซุ่นไท้จือ มีความ ลังดัวอ้อช่วยกันเข็นเกวียนคุมนักโลงทั้งนั้นขึ้นไปบนพะเา

เกียดสองคนพี่น้อง เมื่อตาสู้หยู่กับอีนหลังอันโช้ว เอียนซุ่นไท้จือและครอบครัวของเตงยังถูกยิงไป มีใจจะคิดสู้รบ จึงขับม้าหนีเคลื่อนไปอีก เงยมือขึ้น ดตามไม่ลดละ พลางร้องตวาดไปว่า วันนี้ชีวิต สิ้นสุดแล้ว แม้มิงมีปีกก็ไม่อาจจะบินหนีพวกกูไปได้ เถิด โทสกันทอันความมีจะได้เบาบางลงบ้าง เงยมือ ยังเห็นคนทั้งสองควบม้าหนีไปอีกหาได้ยอมหยุดไม่ นึก ทันทีพาดสายยิงไปทันที แต่ชะตาของดัวเฮ้าเยังดีหยู่ ลาดไปถูกตะโพกม้าถึงกับล้มลง ส่วนดัวเฮ้านั้นกะเด็น ดัวอ้อเห็นดังนั้นก็เกรียวกรูกันเข้าล้อมจับได้ได้ เมื่อพลัดกับดัวเฮ้า แล้วก็ขับม้ามุ่งตรงไปทางทิศใต้ ามมาทันก็โถมเข้าจับได้ ได้ง่าย และเมื่อรู้ว่า ได้แล้วก็มีความยินดี รีบพาดัวเกียด (ยังมีต่อ)

ยาปราบโรคไต

กินแก้ไตอักเสบ ช้ำบวม และประสาทบังคับไตพิการ แก้ปัสสาวะแดง ขุ่นข้นเป็นตะกอนนอนก้น ปัสสาวะน้อย หรือปัสสาวะบ่อย ๆ ปวดเมื่อยตัวหลังเอว เสียดยอกชายโครงและอก หย่าลืมใช้ ยาปราบโรคไต ของ ห้างพระจันทร์โอสถ พระนคร

ยาชูกุมาร

กินแก้เด็กตับชุดช้ำบวม เป็นแผล แก้ตานะโมยพุงโร ผอมแห้ง ปากแห้งแดง มือเท้าและหลังร้อน อันเกิดแต่พลัดตกหกล้ม กะแทก กะเทือน หย่าลืมใช้ ยาชูกุมาร ของ ห้าง พระจันทร์โอสถ

ยาปราบมดลูก

กินแก้มดลูกอักเสบ ช้ำบวม เป็นแผล และเกิดเนื้อร้ายที่มดลูก ซึ่งมีอาการเจ็บเสียวปวดถ่วงที่ท้องน้อย มีระดูขาวระดูเสีย ระดูไม่ ปกติ ฉนั้นถ้าสตรีเป็นมดลูกพิการ หย่าลืมใช้ ยาปราบมดลูก คู่กับ ยาตับลมร้าย ของ ห้าง พระจันทร์โอสถ พระนคร

ปรุงที่ ห้างพระจันทร์โอสถ

สี่แยกโรงเรียนนายร้อย พระนคร โทร. 20033

ยากวาดแสงหงึก

ตราไปโพธิ์

สำหรับแก้เด็กตัวร้อนซางจับเท้าเย็นไปหน้าเย็นเชื่อมซึม แก้หละเสมหะ เหนียว แก้ลมชักกะตุกเด็กไม่ดูดนม แก้ท้องอืดท้องขึ้นแก้ไอ แก้พลัด ตกหกล้ม ช้ำอก แก้อ่อนเพลีย แก้เจ็บคอ แก้ปากและลิ้นเปื่อย ของใหญ่ 25 สตางค์ เล็ก 12 สตางค์

ยาถ่ายจำอวด

บำบัดและถ่ายโรคพายในร่างกายให้หายและมีความสุข ชำระล้าง อาหารเก่า ทานง่ายถ่ายสะดวก จะเกิดอาหารร่างกายสมบูรณ์ ของ ใหญ่ 25 สตางค์ เล็ก 12 สตางค์ โปรดตรวดปากของก่อนซื้อ ต้องมีตราไปโพธิ์ดุนนูนเด่นชัดปิดเสมอ ถ้าไม่ชัดเจนแล้วเป็นยา ปลอมทั้งสิ้น จงระวัง ร้านขายยาในตำแหน่งเป็นเอเย่นต์ขายส่งทั่วไป

ห้างขายยาแพทย์กิจประสงค์

หน้าตลาดท่าเตียน กรุงเทพฯ เป็นเจ้าของ

โทรศัพท์ที่ 21486 (งดการส่ง พ.ก.ง.)

ประกาศ
กรมทะเบียนการค้า

เรื่อง การเลิกประกอบการประกันภัย ของ บริษัทวิงออนไฟร์แอนด์มารีน อินชัวรันส์ จำกัด

ด้วยบริษัทวิงออนไฟร์แอนด์มารีน อินชัวรันส์ จำกัด ซึ่งได้รับอนุญาต ให้ประกอบการประกันภัยในประเทศ ไทย โดยนายกวอกฮอนยิง กับนาย หลีกวองห่างเป็นผู้แทน ได้ยื่นความ จำนงต่อกรมทะเบียนการค้า ที่จะเลิก ประกอบการประกันภัย

ฉะนั้นถ้าผู้ใดมีสิทธิเกี่ยวพันหยู่ กับบริษัทนี้เนื่องในการประกันภัย จะ คัดค้านด้วยประการใด ขอให้ทำหนัง สือยื่นต่อกองหุ้นส่วนบริษัท กรม ทะเบียนการค้า กะซวงพาณิช ภายใน กำหนด 15 วัน นับแต่วันที่ประกาศนี้ เป็นต้นไป มิฉะนั้นแล้วทางการจะ พิจารนาการเลิกประกอบการประกัน ภัยของบริษัทนี้ตกล่วงไป แต่ฝ่ายเดียว

ประกาศมานะวันที่ 23 ธันวาคม 2485

ฐ. โชติกเสถียร

(นายโชติ โชติกเสถียร)

รักสำการในตำแหน่งหัวหน้ากรม ทะเบียนการค้า 23/12/85 15 ก.

เรียนชั่วเลย

แบบช่างเขียนโดยทางไปรษณีย์ วิธีพิมพ์ล่ายใช้ได้ผลเป็นจริงๆ ต้องเรียนที่

โรงเรียน
กรุงเทพฯวิทยาลัย
ถนนสี่พระยา พระนคร

เปนร.ร.แรกที่ส่งทดลองช่วยเลยเกร็ดกด แห่งประเทศไทยรับรอง และ กะซวง ฝึกสำธิการอนุญาตระเบียบการส่งฟรี

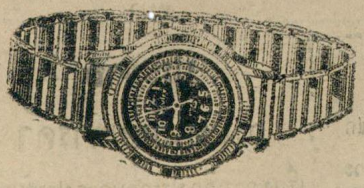

ห้างสวัสดี

ถนนพาหุรัด พระนคร

เสร็จสรรพไหมุดย์ เจ้าของ

นาฬิกาข้อมือเช็กโก้ สปอร์ต เรือนเหล็กกล้าแบบใหม่ เครื่องมีทับทิม 15 เม็ด ตัวเดว เปนพรายน้ำ รับประกัน 10 ปี ราคา 48.50 เช็กโก้ ทำแบบพิเศษ เรือนบาง น่าบัทม์ สีนาค งามหรูราคา 52.00 เช็กโก้ ผู้หญิง เรือนเหล็กกล้า น่าบัทม์ สีดำ มีพรายน้ำ งดงามทันสมัย ติดสายดินดำ ราคา 38.00 ติดสายเหล็กกล้า ราคา 39.50 และ 41.00 นาฬิกาข้อมือ ตุ๊โซร์ น่าสปอร์ต มีเข็มสกันดยาวแดง แบบสุภาพบุรุษ และ สตรี ใช้ได้ ราคา 24.50 เชิน รับ สั่ง ทาง พ.ก.ง.

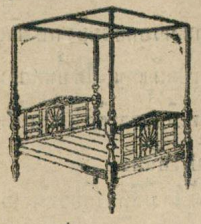

เตียงวิวาห์ หนัก ไฟ ฟ้า แบบ สากล พนัก ท่า ด้วย กระดานไม้สักหย่างหนา ทั้งแผ่นไว้ ทนแรงแรง งด งาม สมเกียรติ ของ คู่ สมรส ราคา 39.50 พนัก แบบ สากล ต่าง ๆ ราคา 35.50 – 36.50 เท่า นั้น เตียงวิวาห์แบบสากล พนักไฟฟ้ามีตู้ มีลิ้นชักใหญ่ ชนิดงดงามอีกมากเตียงไม้สักเท้าเหลี่ยมมีเสาม้ง นอนคนเดียว โต 3 ฟุต 13.25 โต 3 ฟุตครึ่ง 13.75 โต 4 ฟุต 14.75 โต 4 ฟุตครึ่งเตียงวิวาห์16.00 โต5ฟุต17.00 โต5ฟุตครึ่ง17.75 โต6ฟุต18.75 ถ้าเอาเท้ากลึงเพิ่มเตียงละ1บาท เตียงวิวาห์ มีเสาม้ง ทำพิเศษราคา24.75ถึง27.75 ม้งผ้าโปร่ง,ผ้าไทย, ผ้าดาว, ที่นอนสันที่นอนพับ,ผ้าปูที่นอน, หมอน มีพร้อม

บริษัท เดินเรือไทย จำกัด

ทำการเดินเรือค้าชายฝั่ง เพื่อการขนส่งสินค้า

และคนโดยสาร ทั้งสองฝั่งของอ่าวไทย

โปรดถามรายการที่

บริษัท เดินเรือไทย จำกัด

ตรอก ธนาคาร ชาเตอร์ โทรศัพท์ 30944 – 30945

อำเพอบางรัก จังหวัดพระนคร โทรเลขย่อ "เรือไท" กรุงเทพ ฯ

กำลังของชาติในอนาคต

คือลูกหลานของท่านในปัจจุบัน ท่านต้องบำรุงรักษาให้เข้มแข็ง ทั้งร่างกายและจิตใจ ถ้าเด็กของท่านมีอาการก้นปวด พุงโร กินจุแต่ไม่อ้วน สมแสดงว่าเด็กของท่านเปนคาดะโมย รีบให้กินยา –

ตาลขะโมยหมอชิต

เลี้ยโดยเร็ว ไม่ช้าเด็กของท่านจะอ้วนแข็งแรง

บริษัท ยานัดถุ์หมอชิต จำกัด

สามแยก พระนคร

โอ.เอส.เค.

โอ.เอส.เค.ไลน์

สายกรุงเทพ ฯ – ยี่ปุ่น รับส่งไปรสนีย์ภันฑ์

โดยได้รับอนุมัติจากรัฐบาลไทยและยี่ปุ่น

มีผู้โดยสารและสินค้าไปมาเสมอ

สำนักงานใหญ่ ตั้งหยู่ที่โอซากา, ยี่ปุ่น

เงินทุน 100,000,000 เยน

เปิดเมื่อ พ.ศ. 2427

ต้องการทราบรายละเอียด โปรดถามได้ที่

บริษัท โอซากา ไซเซ็นไกซา

กรุงเทพ ฯ ถนนจเรินกรุง ตู้ไปรสนีย์ที่ 141

โทรศัพท์ 30928 – 9 31890

กลางคืน 30456, 30252

ผู้แทน บริษัทเดินอากาศโดนิบปอน

ความสุขของท่าน

คือ

"ยาทำลายกลัย"

เปนยาระบายอ่อน ๆ แก้ลานเลือด ลานลม กลัยทุกจำพวก เส้นท้องแรงตึง ท้องผูก กินไม่ได้ นอนไม่หลับ ร่างกายโมเม เหล่านี้มักเกิดแก่ผู้ที่นั่งมาก ๆ หรือทรากทรำงานหนักมากเกินไป กินยานี้แล้วร่างกายจะมีความสบาย

.....

เด็กจะแรงแรงเพราะใช้ "ยาประสิทธิ์กุมาร" ประจำ

มีจำหน่ายตามร้านขายยาทั่วไป

ห้างขายยาจุลโมกข์

โทร. 20601 นางเลิ้ง พระนคร

ไฟ" รายเดือน
ต์ 1 มกราคม 2486
รับปีใหม่
ไฟเปนผู้อำนวยการ
ถไฟ เปนบรรนาธิการ
อนาด 8 หน้ายก หนา
น้า ปกงาม 3 สีพิมพ์
นจุเรื่อง เกี่ยวกับวิชา
การทั่วไป เหตุการณ์
นอกประเทศ รวมทั้ง
วรรนคดีโดยนักเขียน
งมีชื่อ เปนที่รู้จักของ
ดี ๆ ทั่วไป
รักส์ มีเรื่องของครู
ดอกไม้สด ศรีอิศรา
นิช์ไพรัชพากย์ ม.จ.
รน นายวิเทศ บุนย
ดุการน์น้ำท่วม ภาค
บภาพประกอบ
ดงนโยบายรถไฟ
เบดีกรมรถไฟ
เปนหนังสือ รายเดือน
ำหน่ายถูกที่สุด ถ้า
ะโยชน์จากบทประพันธ
ที่ผู้อ่านจะได้รับ
หนังสือและภาพประ—
น้าปกอันงามปรานีต
ือ "รถไฟ" รายเดือน
ชน์แก่ผู้อ่านเกินราคา
ความเจริญของชาติใน
พหุสูต และวรรนคัม
น
ถไฟ" รายเดือน จำ—
สัตางค์ เปนสมาชิก
หนังสือพิมพ์รถไฟ
รมรถไฟ
22000 (536)

ประกาศสาลแพ่ง

เรื่องขออนุญาตทำนิติกัมเกี่ยวแก่ทรัพย์สินของเด็กหญิงชุติ เด็กชายพิโดร เด็กชายไกรเดช เด็กชายอำพล อังสุสิงห์ ผู้เยาว์

คดีหมายเลขดำที่ 464/2485

ด้วยคุนหญิงสมัยพิพิธอำพล อังสุสิงห์ ตั้งบ้านเรือนหยู่บ้านเลขที่ 631 ตำบลมหาพิชัยราราม อำเพอบางรัก จังหวัดพระนคร ยื่นคำร้องขอต่อศาลนว่า ผู้ร้องเปนมารดาของเด็กหญิงชุติ อังสุสิงห์ อายุ 13 ปี เด็กชายพิโดร อังสุสิงห์ อายุ 12 ปี เด็กชายไกรเดช อังสุสิงห์ อายุ 11 ปี และเด็กชายอำพล อังสุสิงห์ อายุ 9 ปี ซึ่งหยู่บ้านเดียวกับผู้ร้อง มีความประสงค์จะทำนิติกัมเกี่ยวแก่ทรัพย์สินของผู้เยาว์ทั้ง 4 คนดังกล่าวนามมาแล้ว กล่าวคือจะขายที่ดินโฉนดที่ 4258 ตำบลสีลม อำเพอบางรัก จังหวัดพระนคร มีชื่อผู้เยาว์ทั้ง 4 เปนเจ้าของ กัมสิทธิ์ร่วมกับนายประทุม อังสุสิงห์ จึงขอให้ศาลมีคำสั่งอนุญาตให้ทำนิติกัมดังกล่าวนั้นตามประมวลกดหมายแพ่งและพานิชมาตรา 1546

ศาลนี้ได้นัดไต่สวนคำร้องขอนี้ในวันที่ 22 มกราคม 2486 เวลา 13.00 นาฬิกา ถ้าผู้ใดจะคัดค้านคำร้องขอนี้ประการใดให้ยื่นคำร้องต่อศาลก่อนกำหนดนี้ คำร้องขอเรื่องนี้ขอดูได้ที่ศาลศาล

ประกาศณะวันที่19 ธันวาคม 2485

เสนีย์ วาทิน

ผู้พิพากษา

23 / 12 / 85 15 ว.

ประกาศสาลแพ่ง

เรื่องขออนุญาตให้ตั้งผู้จัดการมรดก (ไม่มีพินัยกรรม) ของหม่อมหลวงหยิงเวียน รังสวิจิตร ผู้ตาย

คดีหมายเลขดำที่ 447/2485

ด้วยพันเอกหม่อมราชวงศ์สวัสดิ์ อิศรางกูร ตั้งบ้านเรือนหยู่หลังโรงพยาบาลศิริราช ตำบลศิริราช พยาบาล อำเพอบางกอกน้อย จังหวัดธนบุรี ได้ยื่นคำร้องขอต่อศาลนว่า ผู้ร้องเปนบิดาของหม่อมหลวงหยิงเวียน รังสวิจิตร ซึ่งตั้งบ้านเรือนหยู่บ้านดอกไม้ ตำบลบางส่น อำเพอปทิว จังหวัดชุมพร และซึ่งตายที่บ้านที่หยู่ดังกล่าวนั้น เมื่อวันที่ 26 สิงหาคม 2485 โดยมีทรัพย์มรดกรวมเปนราคาเงินประมาน 5317 บาท 39 สตางค์ จึงขอให้ศาลมีคำสั่งตั้งพันเอกหม่อมราชวงศ์สวัสดิ์ อิศรางกูร เปนผู้จัดการมรดกรายนี้

ศาลนี้ได้นัดไต่สวนคำร้องขอนี้ในวันที่ 18 มกราคม 2486 เวลา 13.00 นาฬิกา ถ้าผู้ใดจะคัดค้านคำร้องขอนี้ประการใด ให้ยื่นคำร้องต่อศาลก่อนกำหนดนี้ คำร้องขอกับบัญชีทรัพย์เรื่องนี้ขอดูได้ที่ศาลศาล

ประกาศณะวันที่12 ธันวาคม 2485

เสนีย์ วาทิน

ผู้พิพากษา

16 / 12 / 85 15 ว.

น้ำมันเอซีไ
บริสุทธิ์
สีขาว - ไม่มีกลิ่น
ใช้สำหรับทำเครื่องสำอางค์ เช่น
น้ำมันใส่ผม, ครีมใส่ผม
น้ำมันทำให้ผมดกและดำ
บำรุงรากผม
บรรจุกะป๋องพิเสส
ไแกลลอน
บริษัท ไทยอินดัสตรีส์ (1932) จำกัด

มหาดไทยสั่งย้าย นาย อำเภอหลายนาย

(ต่อจากหน้า3)

ย้ายร.ต.ท.นพ นพการบำรุง นายอำเภอสรรค์บุรี จังหวัดชัยนาท ไปดำรงตำแหน่งนายอำเภอสรรพยา จังหวัดชัยนาท

ย้าย นายเฉลียว วรรณสิงห์ นายอำเภอพาสี จเรน จังหวัดชนบุรี ไปดำรงตำแหน่ง นายอำเภอบางกรวย จังหวัดนนทบุรี

ย้าย นายเฉลิม วรรธโนทัย นายอำเภอบางกรวย จังหวัดนนทบุรี ไปดำรงตำแหน่ง นายอำเภอบางกอกน้อย จังหวัดธนบุรี

ย้าย นายรง ทัศนาญชาลี นายอำเภอมหาชนะชัย จังหวัดอุบลราชธานี ไปดำรงตำแหน่ง นายอำเภอพาสี จเรน จังหวัดชนบุรี

ย้ายนายเดือน นิลประพันธ์ นายอำเภอโพธาราม จังหวัดราชบุรี ไปดำรงตำแหน่ง นายอำเภอสัมพันธวงศ์ จังหวัดพระนคร

ย้ายนายสุวรรณ รินยส นายอำเภอเมืองสมุทปราการ จังหวัดสมุทปราการ ไปดำรงตำแหน่งนายอำเภอเสาไห้ จังหวัดสระบุรี

ย้ายนายสำอางค์ กุยกานนท์ นายอำเภอบ้านแหลม จังหวัดเพชรบุรี ไปดำรงตำแหน่งนายอำเภอปากท่อ จังหวัดราชบุรี

ย้าย ร. ต. สุวรรณ โรจนวิภาต นายอำเภอเขาย้อย จังหวัดเพชรบุรี ไปดำรงตำแหน่งนายอำเภอบ้านลาด จังหวัดเพชรบุรี

ย้ายนายสุจินต์ กรรณเลขา นายอำเภอบ้านลาด จังหวัดเพชรบุรี ไปดำรงตำแหน่งนายอำเภอเขาย้อย จังหวัดเพชรบุรี

ย้าย นาย ชำนาญ ชำนาญระเบียบกิจ นายอำเภอบ้านส้าง จังหวัดปราจินบุรี ไปดำรงตำแหน่งนายอำเภออรัญประเทศ จังหวัดปราจินบุรี

ย้าย นาย โกสิต สุคนธชาติ นายอำเภอปากท่อ จังหวัดราชบุรีไปดำรงตำแหน่ง นายอำเภอบ้านส้าง จังหวัดปราจินบุรี

ย้ายนายสุนทร แสงรุจิ นายอำเภอเมืองจังหวัดนนทบุรี ไปดำรงตำแหน่งนายอำเภอละงู จังหวัดสตูล

ย้ายนายสิงห์ พาสวัสดิ์ นายอำเภอเมืองสมุทสาคร จังหวัดสมุทสาคร ไปดำรงตำแหน่ง นายอำเภออินทรบุรี จังหวัดสิงหบุรี

ย้าย นายอ้วน สุรกุล นายอำเภอเมืองนครนายก จังหวัดนครนายก ไปดำรงตำแหน่ง นายอำเภอบ้านนาสาร จังหวัดสุราษฎร์ธานี

ย้าย นายประจง นาคะปักสิน นายอำเภอเมืองสุพรรนบุรี จังหวัดสุพรรนบุรี ไปดำรงตำแหน่ง นายอำเภอบ้านแหลม จังหวัดเพชรบุรี

ย้าย นายสมบูญ นาคฉานิช นายอำเภอเมืองพิจิตร จังหวัดพิจิตร ไปดำรงตำแหน่ง นายอำเภอเมืองสุพรรนบุรี จังหวัดสุพรรนบุรี

ย้าย ร.ต.ต.ชาญ สุทวะพินทุ นายอำเภอเมืองสกลนคร จังหวัดสกลนคร ไปดำรงตำแหน่งนายอำเภอเมืองพิจิตร จังหวัดพิจิตร

และให้บันจุ นายชาญ จารุวัสตร ซึ่งสำเหร็จวิชาชั้นสูงทางกฎหมายมหาชน ฝรั่งเศส เข้าเปนนายอำเภอธนบุรี จังหวัดธนบุรี ตั้งแต่บัดนี้เปนต้นไป.

แถลงการณ์ของกองทัพพันธมิตรไทย-ยี่ปุ่น

(ต่อจากหน้า3)

เปนราสดรชาวนาชาวสวนทั้งสิ้น หน่วยป้องกันต่อต้านอากาศยานของฝ่ายเราได้ทำการยิงขับไล่เครื่องบินของข้าศึกได้มา ทำการตราวนเวลาประมาน 2 ชั่วโมง จึงได้บินกลับไปทางทิศตะวันตก

วันที่ 27 ธันวาคม 2485

เวลา 10.00 น.

ลูกไก่พันธ์ผสม

พ่อโรสไอแลนด์เร็ด แม่ตะเภา

ซื้อได้ที่ "ชวนะฟาร์ม"

139 ก. หลังสถานีคลองเตย

20/12/85 1ด.

สาลา เฉลิมกรุง

รายการ ภาพยนตร์ ของ บริษัท สหสีผิมา จำกัด

วันจันทร์ที่ 28 ถึง วันอังคาร ที่ 29 ธันวาคมนี้

ภาพยนตร์เพลงสีธัมชาติ ที่กลับมาทำให้ท่านสดชื่น

อีกในวาระหนึ่ง ในพากย์ภาษาไทย

"ฮอลลีวูด สามสมัย"

HOLLYWOOD CAVALCADE

นำโดย อลิสเฟย์ = ดอนอเมชี

"ทิดเขียว" ขอต้อนรับปีใหม่ ส่งท้ายปีเก่าด้วยเรื่อง "หวานใจของฉัน" เบ็ดตเตร็ด - อลิสเฟย์แดง พันคำสร้างบทพากย์และเพลง เพื่อให้ครึกครันจึงได้จัดให้ดนตรีของกองภาพยนตร์ทรัพย์สินส่วนพระมหากษัตริย์ ซึ่งฝากความพอใจแด่ท่านมาแล้วมาบรรเลงสลับทุกรอบ เริ่มแต่ 30 ธันวาคม ถึง 5 มกราคม

โปรดคอยชม ข่าวสงครามเยอรมัน" ชุดพิเศษที่บริษัทได้รับ ตอนบุกรัสเซียให้ท่านชมทุก ๆ สัปดาห์

สาลาเฉลิมบุรี	สาลาเฉลิมนคร	สาลาเฉลิมราสดร์	สาลาเฉลิมเวียง	สาลาเฉลิมจาน	สาลาเฉลิมรัก
29-30 ธันว.	29 30 ธันว.	29-30 ธันว.	28-29 ธันว.	29-30 ธันว.	29-30 ธันว.
"โจรชายแดน"	"ชัยชนะเยอรมัน	"เจ้าแม่แม่งอน"	"ยอดดำหรวด"	"กับดักเหล็ก"	"โกริลล่า"
"ดวงมจน"	ด้านตวันตก"	พากย์โดย	มีข่าวสงคราม		
		สมจิตต์	ชุด 2		
		สุภลักษ์	เยอรมัน		