จีนโสยามวารศัพท์

CHINO SIAMESE DAILY NEWS.

新報暹華

BANGKOK.

พิมพ์ที่โรงพิมพ์จีนในสยามวารศัพท์ ตำบลปากคลองผดุงกรุงเกษม จังหวัดพระนคร

โดยนายเวียวฮุดเสงสี บุญเรืองผู้เปนเจ้าของบรรณาธิการและผู้จัดการ ไทรศัพท์ ๑๑๖

ฉบับที่ ๒๒ จีนในสยามวารศัพท์ 暹羅新報 วันเสาร์ที่ ๒๘ เมษายน พระพุทธศักราช ๒๔๖๖

ห้างยิ้มหาทมาทกี

ยากันยุงตราหัวไก่

ยานี้นับว่าดีจริง เพราะเมื่อจุดให้ยุงมากวน หรือกัดร่างกายของท่านได้เปนอันขาด มีผู้นิยมใช้ยานี้มาก เมื่อท่านที่ยังไม่เคยใช้ควรทดลองดูบ้าง คงจะมีความพอใจไม่น้อย

ยากันตัวสัตว์ตราไก่

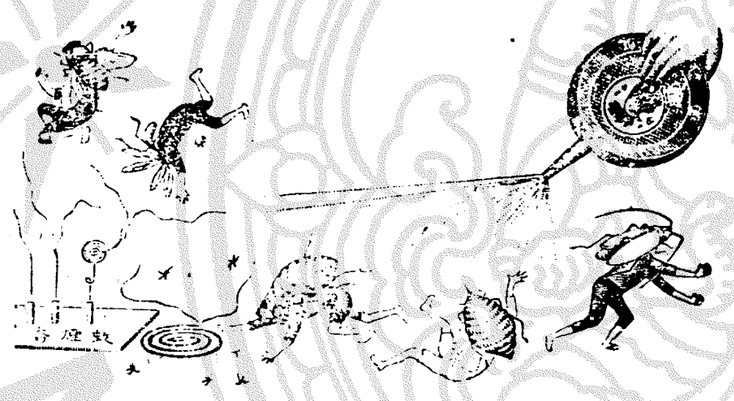

ยากันตัวสัตว์ชนิดนี้ ตัวมดตัวหมัด และตัวอย่าง เมื่อในเกหะสถานตามที่กล่าวมานี้แล้วก็ปราศจากความสุขไม่ใช่เล่นอาจจะกันตัวเลือดแมลงต่าง ๆ ได้อีกหลายของท่านมีแต่สัตว์ชนิดจะทำให้รางกายของท่านส่วนหนึ่ง

เวลานี้มีผู้ทำยาปลอมจำหน่ายมาก ท่านทั้งปวงควรสังเกตุให้ดี ถ้าหีบกระดาษหรือกระดาษที่ห่อยามีตราหัวไก่ จึงจะเปนของแท้ มีจำหน่ายตามร้านทั่วไป

โอสถยินตัน

เมื่อเช้าจะรู้สึกว่าเสวยพลุณจริง

ยินตังสรรพยาที่เพทย์ชั้นสูงเราได้รับรองแล้วว่าเปนยาที่ดีจริง และไม่มีสิ่งให้โทษกับผู้ที่รับประทานเลย ผู้ที่เจ็บไข้ก็รับประทานได้ ทั้งเปนยาระงับลมและหนักปวดศีรษะต่างประการหลายประการ ที่ตัวได้เสวย เพราะยินตังอาจแก้โรคได้หลายอย่าง เช่น ลมระโรค, ลมจุกเสียด, ลมไส้, ปวดศีรษะ, ไข้, ลมเบื่อ, ปวดท้อง, อาเจียนไม่ค่อย, สรรพโรคตามที่กล่าวมานี้ ยินตังอาจบำบัดให้หายสิ้นทันทีได้ อย่างรวดเร็วทันใจ ขอเชิญท่านรับประทานจะรู้สึกอาจ เก่งจริงหาที่เปรียบยากมีผู้นิยมใช้เกือบทั่วไป

ระวัง! ในเวลานี้ยาปลอมมากมาก เมื่อจะซื้อยาต้องสังเกตให้ดี ถ้าในห่อมีหนังสือโทรทำขึ้นจึงจะเปนยาแท้

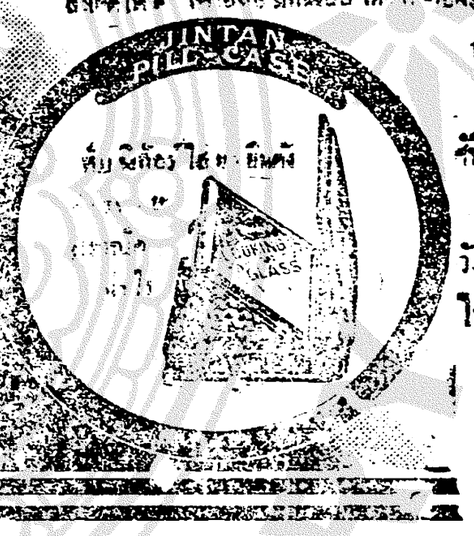

ห้างยิ้มหาทมาทกี
แยกอุทัยทิศ
ไทรศัพท์ ๒๓๖
สาขาถนนหลังวัดปรมาไกรกรุงเทพ
ไทรศัพท์ ๕๕๓

ห้าง เอส, เอ. บี.

โดยพระบรมราชานุญาต

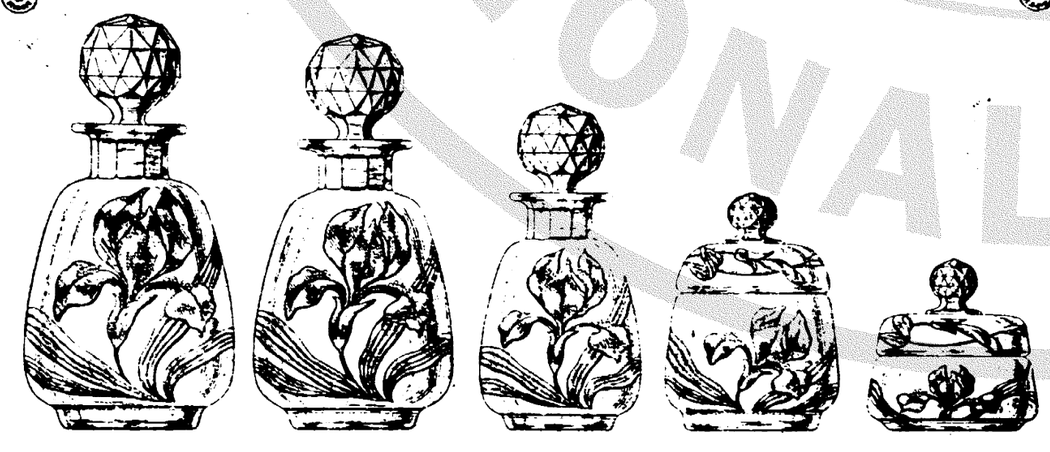

รวมและโถแก้วเจียระนัยของเบลเยียม มีสีต่าง ๆ ดอกต่าง ๆ เปนชุดเปนเถา ที่พึ่งตกเข้ามาเมื่อเร็ว ๆ นี้นั้น บัดนี้ได้จำหน่ายพร้อมไปมากแล้ว เพราะฉะนั้นข้าพเจ้าขอเชิญรับไปชมโดยเร็ว หาไม่จะต้องบ่นว่าเสียใจที่ท่านจะเลือกดอกและสีไม่ได้ตามความประสงค์ของท่าน นอกจากนี้ยังคงมีเครื่องแก้วเจียระนัยของเบลเยียมทุกชนิดจำหน่าย

ห้าง เอส. เอ. บี.

บุหรี่ไทยจะหาซื้อได้ที่ไหน?

บุหรี่ไทยที่ทำประณีตที่สุดนั้น จะซื้อได้แต่เฉพาะที่บริษัท [illegible] สยาม ตำบลเชิงสพานพิทย์เสถียร (สพานเหล็กต่างตรงหน้าประตูวัง) บุหรี่ห้างนี้ [illegible]

มีอย่างวิลายางกลาง [illegible] จนหอมกรุ่นงามสง่าตา [illegible] ขึ้นไป ผู้ดีโดยมาก [illegible] แรกตลอดจนในงานรอเดือนว่า [illegible]

บริษัทยาสูบสยาม
เชิงสพานพิทยเสถียรกรุงเทพฯ

การทำบุญถวายพระด้วยบุหรี่นี้ ย่อมเปนของต้องความนิยมมาก

ยาโสมกลั่นรองท่านเจียงกุ้ย มีคุณศักดิ์สิทธิ์จริง ดังจะจังต่อไปนี้

สำเนาจดหมาย ร. ต. ท. บุญชู คชเสนี

ที่ว่าการตำรวจพระนครบาลหัวหมาก จังหวัดพระนคร

วันที่ ๒ ตุลาคม พ.ศ. ๒๔๖๕

คำนับมายังท่านเจ้าของห้างวิริยะพานิช แต่ก่อนข้าพเจ้าเปนคนเบบบางอมแห้งมาแต่เยาว์ ตั้งแต่จำความได้ ทั้งไม่มีกำลังโรคต่าง ๆ เบียดเบียนอยู่เสมอ ได้รับประทานยาต่าง ๆ ตลอดมา ก็ไม่กระทำให้เห็นสรรพคุณอย่างไร

ต่อมาข้าพเจ้าได้ซื้อยาโสมกลั่นรองท่านไปรับประทาน รู้สึกว่ามีคุณดีและได้รับประทานเปนยาประจำมาจนทุกวันนี้ ตั้งแต่รับประทานยาโสมกลั่นแล้ว รู้สึกว่าโรคต่าง ๆ มิได้เบียดเบียนเลย จนร่างกายอ้วนพ่วงพีลงพุงยกเดินทางไกลตามทุ่งนาก็ไม่รู้สึกเหนื่อยเหนื่อยเมื่อยล้า บรรดาญาติมิตรและผู้ที่รู้จักกันมาแต่ก่อนออกปากทักทายว่า ข้าพเจ้าอ้วนขึ้นมาก แม้ที่สุดมารดาของข้าพเจ้าซึ่งอยู่ห่างกันยังเกือบจำข้าพเจ้าไม่ได้

ข้าพเจ้าได้แนะนำให้ญาติมิตรและผู้ที่รู้จักกันลองรับประทานยาโสมกลั่นก็รับรองว่าดีทุกท่าน ข้าพเจ้าแนะนำให้นายหะยีมานโอมอาดำบ้านอยู่ตำบลตลาดหลวงแหลม ลองรับประทานก็รู้สึกว่ามีสรรพคุณดีเลย ใช้เปนยาประจำ และนายหะยีมานก็รับเอายาจากห้างท่านไปจำหน่ายต่อมาจนทุกวันนี้

โดยเหตุนี้ ข้าพเจ้าจึงกล้ายืนยันและรับรองให้ว่า ในชีวิตรของข้าพเจ้าที่ข้าพเจ้าได้รับประทานยาอื่น ๆ มาแล้ว ไม่เห็นมียาอะไรจะประเสริฐดีเท่ายาโสมกลั่น นับว่ายาโสมกลั่นเปนยาที่มีสรรพคุณอันประเสริฐดียิ่ง

โอกาสนี้ ขอได้รับความนับถือจากข้าพเจ้า

นายร้อยตำรวจโท บุญชู คชเสนี สารวัดแขวง

น้ำมันตราเสือของไอสถศาลาเอ็งอันต้องได้รนาน

นามว่า ปั๊กกิมอึ๊ง

ขวดใหญ่ ขวดละ ๑๐ ส, ค, ( ) ขวดเล็ก ขวดละ ๓๕ ส, ค,

( ) สรรพคุณให้ตั้งระบำราคาลดลงพิเศษ จึงได้ปรุงน้ำมันปักกิมอึ๊งขึ้นขายทั่วเมืองยางกุ้งและได้จำหน่ายในตามหัวเมืองต่าง ๆ จนมีชื่อเสียงอุโฆษ

การบำบัดโรค

ทั้งหลายแม้ไข้ถูกคืนเป็น, เจ็บคอ แน่น, เพ้อ, ทุกเสียดท้อง, เปนตานซัดเหนาว, ตีนร้อนเมาเรือ, เมารถ, ขวดต้องแดดไส้, ถูกเพลิง, กระหายน้ำ, ยาดมต่าง ๆ

บำบัดโรคภายนอก เมื่อขนตามตัวปวดหัวม้วนทุกตัวเจ็บยังกับมาดแดดแก้ซ้ำผีร้ายต่าง ๆ อาจหายประพื้นกรากเปนทุกข์

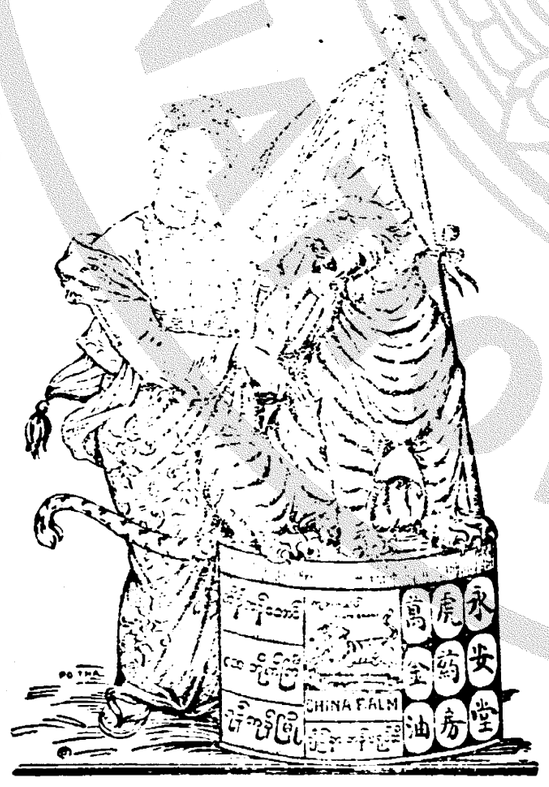

เมื่อเวลาจะใช้บำบัดโรคภายในให้เกาน้ำเดือดหรือน้ำราน้ำมันยานิดหนึ่ง ๑,๔ หุน รับประทาน หรือเมื่อใช้บำบัดภายนอกให้เอายาทาตามแห่งที่เกิดโรคหนละ ๑,๔ ครั้งก็ดี หายได้ตามประสงค์

ที่ตำหนักในกรุงฯ ถนนเยาวราช ตรงยอดพิศ ไปรษณีย์ ๗ ซ้าม หุ้นกับตราน้ำยาวิเศษงูเห่าตราเสือของหม่องโมตำบลตลาดน้อย จังหวัดกรุงเทพฯ

นายโอชันตินผู้จัดการในกรุงเทพฯ

ถูกมากทีเดียว

แคนนิซรูคู่ ๑ ไม่เกินกว่า ๑๐ สลึง สวยงามและทนเพียงใด เมื่อท่านได้เห็นคงทราบได้ดีทันที กับรูชนิดต่าง ๆ ทั้งเด็กและผู้ใหญ่ กับผู้หญิงด้วย ตัวกำมหยี่สีต่าง ๆ พื้น (*Rubber Sole*) ยางกับสลิปเปอร์ยางล้วน และเครื่องยางอื่น ๆ อีกนับไม่ถ้วน ควรไปชมดูบ้างว่าจะจริงเท็จเพียงใด (ขอให้เข้าใจว่าไม่ใช่ยี่ปุ่น)

บริษัทตันกากี

สาขาบางกอก

๓๗๑ โรงหนังนครศรีธรรมราชข้าม

๒๑ ๑ ๖๖ ๑ ป.

เผยโอสถมวารศัพท์

วันเสาร์ที่ ๒๘ เมษายน พ.ศ. ๒๔๖๖

ขึ้น ๑๕ ค่ำเดือน ๖ ปีกุญเบ็ญจศก ๑๒๘๕

ความหมุนเวียนของโลก

เปนธรรมดาอยู่อย่าง ๑ ซึ่งความหมุนเวียนของโลกจักต้องหวนกลับมาสู่จุดเดิมเสมอ เปรียบได้ด้วยดวงอาทิตย์ เมื่อนำความสว่างมาให้ในตอนเช้าแล้ว ตอนค่ำก็ต้องหมดสิ้นไป และเวียนไปวนมาอยู่ดังนี้ตลอดกาลอันโลกยังดำรงอยู่

ความเปนไปของประเทศก็ดี นิกรชนก็ดี ย่อมยังอยู่และเปนอยู่ในสภาพอันนี้ด้วยดุจกัน เราอย่าพึงเข้าใจว่าแม้โลกจะได้เจริญรุ่งเรืองแล้ว คือเจริญในความรู้จากศาสตร์ หรือศิลปวิทยาใด ๆ โลกก็จะยืงด้วยสันติสุขอันมั่นคงนั้น หาเปนความจริงไม่ แต่ควรจะเข้าใจว่า เมื่อโลกได้เจริญขึ้นสูงเพียงใด ความกาหลของโลกก็เปนประดุจงาอันตามรอยมาเสมอไป ทั้งนี้ไซร้อื่น คือความคิดความรู้ของมนุษย์เมื่อสูงขึ้นก็ย่อมจะทนนิ่งอยู่ไม่ได้ ต่างฝ่ายต่างที่จะเพียรใช้ความคิดความรู้ของตน กระทั่งกลายเปนเหตุเกิดกระทบกันขึ้น แต่การกระทบกันจะรุนแรงเท่าไหร่ ก็สุดแต่สมัยความรุ่งเรืองของความคิดจะบันดาน ข้อนี้จะเห็นได้จากเหตุการณ์ของโลกที่ปรากฏแล้วในพงศาวดาร เปนต้นว่า การณรงค์สงครามซึ่งในครั้งกระโน้น ถึงจะได้เกิดมีขึ้นเนือง ๆ ก็จริง ถ้าจะว่าถึงความร้ายแรงในทางประหัตประหารกัน ก็หาเปรียบได้กับสมัยนี้ไม่ และความกาหลต่าง ๆ ก็มีไม่เท่ากับที่เปนอยู่ในกาละทุกวันนี้ เพราะฉนั้นซึ่งจะคิดว่าโลกที่เจริญแล้ว ย่อมเปนโลกแห่งสันติสุขจึงไม่ใช่เปนความจริงเลย หรือซึ่งจะว่าเมื่อความเจริญของโลกได้เปนไปอย่างสูงความสงบราบคาบจะเปนนิ่งขวัญดีกว่าสมัยโบราณ ก็หาใช่ความจริงเช่นเดียวกัน แต่กลับจะมีเหตุการณ์ร้ายแรงเกินกว่ากันเสียด้วยซ้ำ แต่ที่ประเทศใดจะครองความสงบแห่งโลกสมัยปัจจุบันได้ยิ่งหรือหย่อนอย่างไร ก็ต้องอาศัยการดำรงตนเปนหลักเพื่อผ่อนหนักเบา หากจะพูดไปที่แท้แล้ว ความเจริญแห่งโลกสมัยปัจจุบัน เปนความเจริญสำหรับ "ลับคมอาวุธ" เท่านั้น

ประเทศจีนซึ่งตั้งอยู่ในบูรพาทวีป ประเทศอังกฤษ ฝรั่งเศส อิตาลี เยอรมนี รัสเซีย ตุรกี ฯลฯ ซึ่งตั้งอยู่ในภาคอัฐทิศเหล่านี้ ว่าแต่เพียงภายหลังเวลามหายุทธสงครามได้สงบแล้ว ต่างก็หาดำรงอยู่ด้วยความสันติภาพอันถาวรยืนนานเลยไม่ ประเทศจีนนั้น นาก็จากจะมีการรบพุ่งเปนศึกกลางเมืองเปนอันดับมา การโจรภัยและเหตุร้ายอื่น ๆ ก็เปนโรคเรื้อรังประจำอยู่ หรือเกินกว่าที่จะเยียวยาให้หายได้ ส่วนทางยุโรป ฝรั่งเศสกับเบลเยียมก็กำลังสมทบกันบีบคั้นเยอรมันในเรื่องเงินค่าปรับขวัญ ฝ่ายอังกฤษนอกจากโรคประจำกายคือ เรื่องเกาะไอร์แลนด์ ในเวลานี้ก็กำลังผจญหน้าต่อกรกับตุรกีซึ่งเปนประเทศที่เพียงจะพึ่งตน ข้างรัสเซียและประเทศอื่น ๆ นั้นเล่าก็มีเหตุการณ์ภายในและภายนอกเปนโรคร้ายเบียดเบียนอยู่โดยรอบ และทั้งนี้ก็คืออาศัยพยานแห่งสันติภาพของโลกสมัยใหม่ หาใช่อื่นไม่

กำลังที่ความยุ่งเหยิงเปนไปอยู่นี้เอง มีบางประเทศบางชาติอาศัยเปนโอกาสพึ่งตน เพื่อให้พ้นจากความครอบงำของมหาอำนาจอื่น ๆ ประเทศอียิปต์อีกนัย ๑ เรียกว่าไอยคุปต์ก็ได้ตั้งตนฉวยเอาโอกาสนี้แล้ว กล่าวคือมีข่าวโดยทางโทรเลขของบริษัทรอยเตอร์ ลงวันที่ ๒๐ เดือนนี้แจ้งว่า พระราชาธิบดีแห่งอียิปต์ได้ทรงประกาศใช้กฎหมายตอนสิทธิวันใหม่ที่ร่างขึ้น อันกฎหมายใหม่นี้มีประกาศยกประเทศอียิปต์ขึ้นเปนประเทศอิศรภาพจัดการปกครองตนเองโดยมีพระราชาธิบดีเปนประธาน กับมีรัฐสภาและเสนาบดีสภาจัดการบ้านเมือง ส่วนลัทธิศาสนาให้ถือใช้ศาสนาอิศลาม กับใช้ภาษาอาหรับเปนภาษาราชการ นอกจากนี้ยังมีการบังคับให้เด็กชายหญิงเข้าศึกษาวิชาตามโรงเรียนหลวงโดยไม่ต้องเสียค่าเล่าเรียนแต่ให้สิทธิ์แก่พลเมืองในเรื่องการตั้งกฎหมายและการปกครองใหม่ที่ว่านี้ใช้นั้น จะเหมาะแก่ประเทศอียิปต์เพียงใด เปนข้อยากที่จะพิจารณาได้ถูกต้องในเวลานี้ เพราะเปนธรรมดาวันจะต้องดูความเปนไปให้ถ่องแท้เสียก่อน แต่อย่างไรก็ดี ข่าวล่าวในนี้ เต่เพียงว่า อียิปต์เปนประเทศที่ไทยรับมาแล้วทั้งความศิวิลัยซ์และความยุ่งเหยิง และไม่ใช่เปนประเทศเล็กน้อยเคยครอบอำนาจครอบงำอาณาเขตอันไพศาล แต่ต่อมาในภายหลังนี้ ความไม่ปรกติภาพเปนเหตุที่ทำให้กำลังและอำนาจหย่อนลง ติดแดนเปนอันมากได้ตกไปอยู่ในความครอบงำของต่างประเทศ กับเสียเสียความอิศรภาพ คือตกไปเปนประเทศราชของตุรกี กาลสืบมายังได้ถูกเบียดเบียนมีอ ต้องถลายไปเปนเมืองขึ้นอังกฤษอีกด้วย อันรัฐชาติต่าง ๆ เหล่านี้ที่ต้องเสียความอิศรภาพไปนั้นเปนรัฐที่ชุมชื่นเพียงไร ชนชาวอียิปต์ก็ได้สัมผัสมาแล้ว ด้วยเหตุนี้ จึงได้พยายามคิดหาทางพ้นตนให้พ้นจากกรุงอำนาจของต่างประเทศครอบงำ แต่ในบัดนี้ก็นะว่า ความพยายามได้มีเกิดผลสนองอันดีงามแล้ว แต่ความอิศรภาพจะครองไปได้ยืดยาวหรือไม่ ก็คงสุดแต่เหตุการณ์ที่จะเกิดมีและเปนไปอีกหรือตามความหมุนเวียนของโลก อันเปนธรรมดาอย่าง ๑ ซึ่งจะต้องวนกลับมาหาจุดเดิมเสมอ

หาว่าล่อลวง และทำการต่อสู้เจ้าน่าที่

เมื่อวันที่ ๒๔ ตอนนี้ มีผู้ร้องความต่อเจ้าน่าที่ตำรวจพระนครบาลว่า เขาได้ถูกนายเชยดำกับพรรคพวกล่อลวงโดยประการต่าง ๆ ให้เขาต้องเสียทรัพย์คือเงิน ๔๐ บาท ทอง รูปพรรณหนักอีก ๒ บาท เหตุเกิดที่บ้านนายเชยดำข้างที่ว่าการอำเภอสามยอด จังหวัดพระนคร

ในวันที่กล่าวนี้ เจ้าน่าที่มีนายตำรวจพระนครบาลกับเจ้าทุกข์ได้ไปที่บ้านนายเชยดำเพื่อค้นของกลาง และไต่สวนเรื่องตามทางการ แต่นายเชยดำกับพรรคพวกอีก ๒ คนไม่ยอมให้นายตำรวจเข้าไปในบ้านโดยถือไม้เปนอาวุธจะทำการต่อสู้ ผลที่สุดตำรวจเข้าไปในบ้านนั้นจนได้และจับเอาตัวนายเชยดำกับพวกอีก ๒ คนมาจับโรงพัก แต่เพราะเปนคดีอาญาเจ้าน่าที่จึงยกขึ้นไว้คนละแห่ง

ใช้ธนบัตรปลอม

เมื่อวันที่ ๒๓ เมษายนนี้ นายอับดุลวาฮับบิลมะหะหมัดได้นำธนบัตรฉบับละ ๑๐ บาทใบ ซึ่งของกิดลาดหลวงท้องที่อำเภอบางรักษ์ แต่ผู้ขายรองไม่ยอมรับธนบัตรฉบับนั้น โดยตรวจดูเห็นว่าเปนธนบัตรปลอม จึงคืนให้นายอับดุลวา นายอับดุลวาเห็นว่าไม่ดีก็รับคืนจะเดินไป แต่ในทันใดเจ้าพนักงานตำรวจผู้ ๑ แลเห็น จึงตรงเข้าค้นในตัวนายอับดุลวา ก็พบธนบัตรปลอมซ่อนอยู่ ๒ ฉบับ จึงนำตัวส่งยังที่ทำการตำรวจบ้านทวายเจ้าน่าที่ไต่สวนดูแล้ว เห็นว่านายอับดุลวาเปนผู้ทุจริต จึงได้จัดการส่งตัวไปฟ้องยังศาลโปริสภาแล้ว แต่เมื่อวันที่ ๒๗ เดือนเดียวกันแล้ว

ห้างเทพนครพานิช

เชิงสพานเทิทย์เสถียร จังหวัดพระนคร

โทรศัพท์ ๑๕๗ โทรเลข "บุหรี่ กรุงเทพฯ"

สินค้าต่าง ๆ ซึ่งมีจำหน่ายที่ห้างนี้ ล้วนเลือกสรรพ์สั่งตรงมาแต่ต้นสำนักผู้ทำทั้งสิ้น และบางอย่างก็ผูกขาดเป็นเอเยนต์ผู้เดียว ตราฉนั้นจึงขายราคาถูกเลือกแล้วคดีดี

สั่งตรงมาแต่ผู้ทำ

ย่อมเยาว์ ทั้งการจนกระทั่งเห็นเหมาะแก่ผู้ต้องการ และสมกับมูลค่า ผู้ที่ชอบราคาติดต่อกับห้างเทพนครพานิช ย่อมได้รับประโยชน์พิเศษโดยประการเหล่านี้

ห้างเทพนครพานิช ย่อมเอาใจใส่ต่อลูกค้าเสมอ.หมือนกันหมด ไม่ว่าจะซื้อสัก ๕๐ สตางค์ หรือ ๑๐๐ สตางค์ และจะมาซื้อโดยตนเอง หรือให้คนมาแทน หรือโดยทางจดหมายจากหัวเมืองไกลอย่างไรก็ตาม ต้อนรับและใจ

ความรับรองและเอาใจใส่

ย่อมได้รับความใส่เสงอ หมือนกันห้างนี้ดูแลต่อประโยชน์ของผู้ซื้อมิให้ต้องเสียเปรียบอย่างเคร่งครัด จึงเป็นที่นิยมและไว้วางใจ ตลอดจนผู้ที่อยู่ตามจังหวัดต่าง ๆ

สายพานอย่างดีมีชนิดหนึ่ง เหนียวและทนนานาดต่าง ๆ ทั้งชนิดแดงและดำ ผู้ที่ทดลองใช้มาแล้วมีความพอใจทุกคน ทั้งราคาก็ย่อมเยาว์มาก

เครื่องใช้ในโรงสีโรงจักร

นอกจากนี้ยังมียางสำหรับสีข้าว ขาว ผงกาวเพชร์ ฯลฯ ซึ่งเลือกสั่งแต่อย่างดีทั้งสิ้น ท่านผู้ที่มีความรับผิดชอบในโรงจักร์โรงงาน เมื่อซื้อของ ๆ ห้างเทพนครพานิชไปใช้จะได้รับความพอใจอย่างยิ่ง

บรรดาจักรยานของห้างเทพนครพานิช เป็นมีชื่อเสียงเยี่ยม ยอดจะหาเสมอได้โดยยาก ถ้าท่านผู้ซื้อจะไปรถเอาใจใส่สอดส่องดูแล้ว ก็จะทราบได้โดยหมดข้อวิมุติสงสัย ว่าห้างนี้มีรถที่จะหามองเหมือนมิได้เลย ทั้งสมเบี้ยสมค่าจริง ๆ มีทั้งรถอังกฤษ ฝรั่งเศส ยอรมัน ล้วนชนิดที่มีชื่อเสียงเลื่องลือ

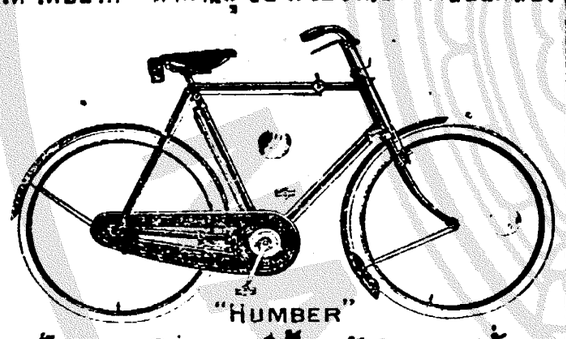

นอกจากนี้ ยังมียางรถจักรยาน ยางนี้ชื่อเสียงโด่งดัง เช่นยางปามเนอร์ ยอนนุล เบตต์ ล้วนเป็นของที่นิยมใช้กันมาก

ยังมีเครื่องอาไหล่จักรสานอิกร้อยแบบ เป็นที่สดวกแก่ผู้รับไปจำหน่ายหรือไปใช้ ท่านผู้ซื้อของจากห้างนี้ จะไว้ใจได้เต็มที่ ว่าไม่ต้องถูกหลอกลวงแน่ ทั้งจะได้ของดีที่เลือกสรรพ์สั่งมาทั้งสิ้น

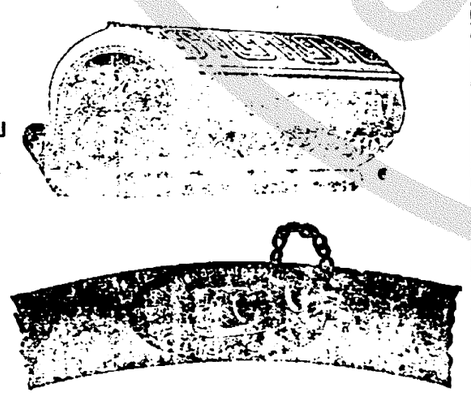

ห้างเทพนครพานิช ตั้งอยู่เชิงสพานพิทย์เสถียร (สพานหลวงตรงหลังกรมการ) โทรศัพท์ที่ ๑๕๗ นามโทรเลข "บุหรี่ กรุงเทพฯ"

ระเบียบการ

รับจ่ายและรักษาเงินบำรุงความเจริญ

ของกำลังทางอากาศ

ตั้งแต่ได้เปิดโอกาศรับเงินบำรุงความเจริญของกำลังทางอากาศมา เป็นที่น่าโสมนัศยินดีที่จะกล่าวได้ว่า ยิ่งนานวันยิ่งมีคนพอใจบำรุงมากขึ้นและเพื่อความมั่นคงแห่งการนี้ ทางราชการได้วางระเบียบไว้ดังต่อไปนี้

๑) เจ้าน่าที่ที่ทำการในเรื่องนี้ คือเจ้าน่าที่ของรัฐบาลที่ได้รับพระราชทานเงินเดือนอยู่โดยตำแหน่งปรกติราชการแล้ว, เป็นแต่ต้องเพิ่มน่าที่ เรื่องรับเงินบำรุง กำลังทางอากาศ ขึ้นอิก เป็นพิเศษ ไม่ได้เพิ่มจำนวนคนขึ้นฉะเพาะการ และมิได้จ่ายเงินบำรุงนี้ไปเป็นเงินเดือนเลยแม้แต่ ๑ สตางค์

๒) ค่าใช้จ่ายในเรื่องกระดาษแบบพิมพ์ ปากกา, หมึก, ดวงตราไปรษณีย์ ค่าพาหนะรวมอยู่ในเงินค่าใช้สอยปรกติของกรมที่เกี่ยวข้องนั้น ๆ ไม่ได้ใช้จ่ายจากเงินที่ส่งบำรุงแม้แต่ ๑ สตางค์

๓) การรับแจก เลี้ยงแจก ค่าพาหนะ ของแจกที่ได้รับเชิญมาตอนเมืองก็หาได้ใช้เงินที่ส่งมาบำรุงแม้แต่ ๑ สตางค์

รวมความว่าเงินบำรุงนั้น มีผู้ส่งมาเท่าใดคงอยู่เท่านั้น ไม่ได้เอาไปใช้สอยอย่างใด ๆ เงินทั้งหมดอยู่ในกระทรวงพระคลังมหาสมบัติ กระทรวงพระคลังมหาสมบัติรับผิดชอบและให้ดอกเบี้ยร้อยละ ๔ เศษ ๑ ส่วน ๒ ถึงร้อยละ ๕ ต่อปี

สถานที่รับเงินบำรุง

ในขณะนี้ได้กำหนดสถานที่รับเงินบำรุงไว้ ๑ แห่งคือ

๑) ที่ทำการสมุห์บาญชีกรมเสนาธิการณ์ทหารบก ในกระทรวงกระลาโหม

๒) ที่ทำการเจ้ากรมคลังเงินทหารบก ในกระทรวงกระลาโหม

๓) ที่ทำการเจ้ากรมอากาศยาน ตอนเมือง

การส่งเงินนั้นจะส่งให้แก่ผู้ใดก็ได้ เช่นเสนาบดีกระลาโหม หรือเสนาธิการณ์ทหารบกก็ได้ แต่ใบรับเงินคงต้องเป็นบุคคลผู้ครองตำแหน่งทั้ง ๑ ที่กล่าวมาแล้วนั้นผู้ใดผู้หนึ่งลงนามรับ ๑ นาย

กรมอากาศยานนำเงินส่งต่อสมุห์บาญชีกรมเสนาธิการณ์ทหารบกทุกสัปดาห์ เมื่อรวมเงินได้ ๕๐๐ บาท หรือ ๕๐๐ บาทขึ้นไป สมุห์บาญชีกรมเสนาธิการณ์ทหารบกต้องนำส่งกรมคลังเงินทหารบก จะเก็บเงินไว้เกินกว่า ๕๐๐ บาทมิได้ ส่วนกรมคลังเงินทหารบกนั้น เมื่อได้รับเงินแล้วก็ต้องรวมไว้และส่งกระทรวงพระคลังมหาสมบัติคราวหนึ่งไม่น้อยกว่า ๑๐๐๐ บาท และเมื่อรวมเงินได้ ๑๐๐๐ บาทต้องส่งทันที ทั้งนี้จะเห็นได้ว่าเงินมิได้ตั้งค้างอยู่ในมือเจ้าน่าที่เลย

เสนาบดีกระทรวงกระลาโหมได้ออกข้อบังคับวางระเบียบในเรื่องนี้ไว้แน่นอน และตั้งคณะกรรมการรวมขึ้นคณะ ๑ ให้มีน่าที่ตรวจทุก ๆ ระยะ ๑ เดือนและประกาศจำนวนเงินในหนังสือพิมพ์ให้ทราบถึงมหาชน อนึ่งกรรมการต้องตรวจและรายงานด้วยว่าเจ้าน่าที่ต่าง ๆ ได้ปฏิบัติไปโดยเคร่งครัดหรือไม่ สมควรเปลี่ยนแปลงระเบียบการอย่างไรบ้าง รายงานนี้ส่งผ่านเสนาธิการณ์ทหารบกและเสนอต่อเสนาบดีเพื่อสั่งการให้เป็นไปในทางที่สมควร ฉนั้นกรรมการคณะนี้เป็นผู้รับผิดชอบว่าเจ้าน่าที่ได้ทำการไปตรงตามข้อบังคับ และการรับการจ่ายการส่งการรักษาเงินได้เป็นไปในทางที่ชอบแล้วทุกประการ

ผู้ที่เป็นกรรมการคือ

นายพลตรี	พระยาศรีสรราชภักดี
นายพลตรี	พระยาภักดีภูธร
นายพันเอก	พระยาถกลยุทธโกษ
นายพันเอก	พระยาหิรัญยุทธกิจ
นายพันเอก	พระยาเฉลิมอากาศ

เมื่อเงินถึงกระทรวงพระคลังมหาสมบัติแล้ว กระทรวงพระคลังมหาสมบัติเป็นผู้รับผิดชอบต่อไป

ทั้งนี้เพื่อผู้ที่ใคร่ทราบจะได้ทราบ

(ลงนาม) นายพันเอก

พระยาเฉลิมอากาศ เจ้ากรมอากาศยาน

๒๖ กันยายน ๒๔๖๕

ผีเลี้ยมสมุท

ข้าพเจ้านางย้อมภรรยานายคันจิวบ๊อก ตั้งบ้านเรือนอยู่ถนนเยาวราช ใต้ที่ทำการไปรษณีย์ที่ ๗ จังหวัดพระนคร ขอแจ้งความให้ทราบว่า เมื่อวันที่ ๔ มกราคมศกนี้ ข้าพเจ้าได้เป็นผีชนิดหนึ่งชื่อว่าผีเลี้ยมสมุทที่ริมฝีปากบน ตอนริมช่องจมูกมีอาการปวดแสบวม จนบางคนจำหน้าข้าพเจ้าเกือบไม่ได้ ข้าพเจ้าต้องนอนครวญครางด้วยความปวดตั้ง ๓—๔ วัน ต่อมาข้าพเจ้าได้เชิญคุณพระสาราจีนากรมาตรวจและรักษา ท่านแจ้งว่าเป็นผี "เลี้ยมสมุท" เมื่อได้พอกและกินยาของท่านแล้วสัก ๖ ชั่วโมง อาการปวดก็ค่อยทุเลาลง แต่ใน ๓—๔ วันให้หลังความปวดเจ็บและอาการบวมก็หายไป บัดนี้ข้าพเจ้าสบายเป็นปรกติดีแล้ว ข้าพเจ้าจึงมิอาจที่จะเว้นสรรเสริญในสรรพคุณยาอันศักดิ์สิทธิ์ของท่านได้ อนึ่งข้าพเจ้ายังรู้สึกเสียใจและเสียดายซึ่งเมื่อครั้งบุตร์สาวนายจำปาหอมวิตัย ซึ่งอยู่ที่ตำบลสามเสนได้เป็นผีอย่างข้าพเจ้าและได้เสียชีวิตไปแล้วนั้น ถ้าแม้ว่าได้เชิญคุณพระสาราจีนากรไปรักษาแล้วก็คงจะหายเป็นแน่แท้

ในที่สุดนี้ข้าพเจ้าขอโอกาศแนะนำว่า ถ้าท่านผู้หนึ่งผู้ใดเป็นผีเลี้ยมสมุทแล้ว จงรีบไปหาคุณพระสาราจีนากรรักษาเสียโดยเร็ว อย่าได้เสียเวลาไปหาหมออื่นเลย

นางย้อม

ยาอายุวรรณอย่างประเสริฐ

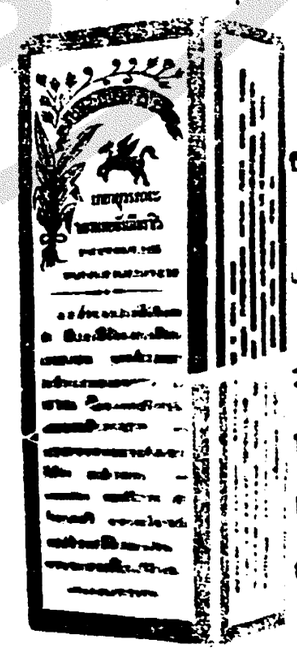

กินแก้โรคที่เกี่ยวกับเสื่อมไต้อย่างดีหญิงที่ถูไม่งาม ถ้ากินแล้วอาจให้ระดูมาตามกำหนดขาย ราคาขวดละ ๒๐บาท ๕๐ สตางค์ หรือโหล ๒๐๔ บาท ที่ห้างรายยาเอาะเหล็ง น่าโรงหนังพัฒนา ๓ สามแยก

เรื่อง

ซินเองเจงไซ

(เปนเกร็ดพงศาวดารจีนในตอนแผ่นดินถัง)

ซิน เอ็ง เจ็ง ไซ

(ต่อฉบับที่ ๒๐ วันศุกร์ที่ ๒๗ เดือนเมษายน)

เจ้าถังไทจงฮ่องเต้มีรับสั่งให้โลกีกงเทียกากิมเข้าเฝ้า เทียกากิมก็เข้าไปคุกเข่าถวายบังคมอยู่เฉภาะพระภักตร์ พระเจ้าถังไทจงฮ่องเต้รับสั่งว่าเทียอ๋องเสียจงลุกขึ้นเถิด เทียกากิมก็ถวายบังคมขอบพระคุณลุกขึ้นมานั่งตามที่ พระเจ้าถังไทจงฮ่องเต้ก็มีรับสั่งถามถึงเรื่องไปปราบเมืองฮ่วนและถามถึงหลีตี้ให้จ้อว่ามีศุขทุกข์ประการใด เทียกากิมก็ทูลเรื่องทัพศึกให้ทรงทราบโดยตลอด แล้วแกล้งทำไก๋ไกลตอบว่าเมื่อข้าพเจ้าจะมานั้น ฮู่ม้าซินซันได้เปนห่วงซินเองบุตรชายกำชับให้ช่วยฝากฝังต่อพระองค์ด้วย พระเจ้าถังไทจงฮ่องเต้ทรงฟังดังนั้นก็ทรงพระสรวลแล้วพูดว่าท่านเทียอ๋องเสียมีอายุชราแล้วพูดจาออกจะฟั่นเฟือนไป เราถามท่านถึงเรื่องหลีตี้ทำไมท่านกลับพูดไปถึงเรื่องซินซันฮู่ม้าเล่า แต่ไหน ๆ ท่านพูดมาแล้วเราก็จะพูดให้ทราบว่า บัดนี้ซินเองไม่ประพฤติสิ่งที่ควรบังอาจจับกีกเจียงฉีกร่างกายเสียทั้งเปน เราได้สั่งให้นำตัวไปประหารชีวิตเสียที่ท้องสนามหลวงวันนี้แล้ว เทียกากิมได้ฟังดังนั้นก็ทำท่าเสียใจพูดว่า เมื่อมีลูกเช่นนี้ก็ต้องมีบิดาเช่นเดียวกันซินเองอยู่ท่ามบ้านประพฤติผิดกฎหมายได้นั้น ไม่เปนการประหลาดดอกว่าที่ซินซันฮู่ม้าก็มิกล้าจะกลับเข้าเมืองหลวงอยู่แล้ว แต่ข้าไม่กลัวเพราะเหตุใดนั้นข้าพเจ้าจนด้วยปัญญาไม่กล้าที่จะทูลให้พระองค์ทรงทราบ พระเจ้าถังไทจงฮ่องเต้ทรงตรัสถามว่าเหตุผลอันใดซินซันจึงมิยอมกลับ ท่านจงชี้แจงมาให้เราทราบ เทียกากิมเห็นได้ทีก็ทูลตอบว่าเปนความลับอันใหญ่ยิ่ง เมื่อพระองค์จะให้ข้าพเจ้าทูลก็ต้องกระซิบใกล้ชิดพระกรรณของพระองค์จึงจะได้ พูดแล้วเดินเข้าไปใกล้ถวายบังคม พอพระเจ้าถังไทจงก้มพระกายลงมา เทียกากิมก็เอามือฉุดพระกรไว้แล้วทูลว่าพระองค์เปนประมุขของแผ่นดิน ควรจะจะตั้งอยู่ในทศพิธราชธรรมเหตุใดจึงให้ประพฤติไสยเช่นนี้ ถึงซินเองจะทำผิดโทษถึงตายก็ดี แต่ก็เปนเด็กยังอ่อนแก่ความคิด ทั้งเปนความผิดครั้งแรกยิ่งกว่านั้นควรที่พระองค์จะระลึกว่าพวกเขซินได้กระทำความรอบไว้ต่อแผ่นดินเปนเอนก อีกประการหนึ่งซินเองก็ได้รับสารภาพแล้วว่ามิได้มีเจตนาจะฆ่าก็กเจียงให้ตาย ทางที่ถูกพระองค์ควรจะลดหย่อนผ่อนโทษให้ ควรหรือมารับสั่งให้ประหารชีวิต ถึงซินเองตายแล้วนางกงจู๋จะทุกข์โศกปานใด พระองค์พอเห็นข้าพเจ้ามาก็งดถามถึงไท้จ้อเพราะไท้จ้อเปนพระราชบุตร์สุดที่รักของพระองค์ แต่พระองค์ไม่คิดว่าจนอีกเขาก็มีใจรักบุตร์เขาดุจเดียวกัน เวลานี้ทั้งไท้จ้อและฮู่ม้าถูกล้อมอยู่ณะเมืองไซเหลียวให้ข้าพเจ้ามารอกองทัพไปช่วย ถ้าเงื่อข้าพเจ้ากลับไปฮู่ม้าถามถึงซินเองว่าอย่างเดียวกับที่พระองค์ตรงถามข่าวถึงไท้จ้อนั้น ข้าพเจ้าจะเอาอะไรไปพูดให้เขาฟัง ด้วยพระองค์เอ ตัวซินเองไปประหารชีวิตเสียแล้ว ที่นี้ต่างอปมัยว่าซินซันมีความโกรธพระองค์ฆ่าไท้จ้อเกิดขึ้นและยกกองทัพหวกกลับมา พระองค์คิดว่าพระองค์จะได้เปนเจ้าครองเมือง อย่างสะดวกนอกได้หละหรือ พูดพลางเงื่อขวานคู่ชีวิตขึ้นเจะกล่าวเน้นก้อยเน้นคำว่า พระองค์จะยอมปล่อยซินเองหรือยังไม่ข้าพเจ้าจะทำลายพระชนม์ของพระองค์เสียเดี๋ยวนี้ พระเจ้าถังไทจงเข้าพระทัยดีว่าเทียกากิมเปนคนซื่อแต่มีความรอบมาหลายแผ่นดินแล้ว จึงตรัสด้วยพระสุระเสียงอันอ่อนโยนว่าท่านเทียอ๋องเสียคอยบุดดอยจากันเถิด เรายอมแล้ว เทียกากิมทูลตอบว่าถ้าข้าพเจ้าปล่อยมือ พระองค์ก็ดำหนีเข้าไปเสียในตำหนัก แล้วจะให้ข้าพเจ้าทำประการใด ข้าพเจ้าขอทูลเปนคำขาดว่าถ้าพระองค์ไม่โปรดงดโทษซินเองแล้ว ข้าพเจ้าก็จะไม่ยอมปล่อยพระองค์เหมือนกัน พระเจ้าถังไทจงมิรู้ที่จะทำประการใดดี จำต้องให้นายทหารถืออาญาสิทธิ์ไปปล่อยตัวซินเองแล้วตรัสว่าท่านเทียอ๋องเสียทำอะไรเปนคนหัวเสียไปได้จะยอมปล่อยเราหรือยัง เทียกากิมตอบว่าข้าพเจ้ายังปล่อยพระองค์มิได้ก่อน กว่าพระองค์จะยอมปล่อยตัวซื่องวนส่วย และให้โต้ใจเสี่ยงผู้ที่พระองค์ทรงถอดเสียในขณะที่ทัดทานพระองค์กลับเข้ารับน่าที่ดังเดิม พระเจ้าถังไทจงฮ่องเต้เปนอันจนพระทัยต้องยอมตาม จึงมีรับสั่งให้ปล่อยซื่องวนส่วยและโต้ใจเสี่ยงเข้ารับน่าที่ดังเดิม แล้วตรัสว่าท่านจงปล่อยเราเถิด เทียกากิมตอบว่ายังปล่อยพระองค์ไม่ได้ด้วยประชาชนชาวจีนทั้งมวลได้รับพระกรุณาธิคุณจากพระองค์ทุกถ้วนหน้า ยังเหลือแต่ข้าพเจ้าผู้เดียวเท่านั้น พระเจ้าถังไทจงฮ่องเต้ก็ตรัสว่า ท่านเทียอ๋องเสียมีความรอบต่อแผ่นดินเปนอันมาก วันนี้เดินทางกลับมาเมืองหลวงแต่ผู้เดียวด้วยเอาการลำบากเพื่อจะขอทหารออกไปช่วย และมาถึงบ้านกำลังเหนื่อย ๆ ยังอุส่าห์ช่วยทำธุระให้แก่ผู้อื่นอีก ไม่เห็นมีความผิดอะไรที่เราจะต้องอภัยโทษให้แก่ท่าน เทียกากิมทูลตอบว่าข้าพเจ้ามีโทษอย่างหนักในถานที่ข้าพเจ้าเปนเสมอขุนนาง บังอาจบังคับให้พระเจ้าแผ่นดินปล่อยนักโทษ ๆ ถึงตาย พระเจ้าถังไทจงฮ่องเต้ทรงฟังดังนั้นก็ทรงพระสรวลตรัสว่าท่านเทียอ๋องเสียวิตกจนเกินไป คิดแล้วยอมยกโทษให้ ตรัสแล้วให้ประทานเซียจ๊อยกโทษแก่เทียกากิมๆ ก็ปลอยมือแล้วคุกเข่าลงถวายบังคม แล้วลุกขึ้นนั่งตามตำแหน่งทูลความเรื่องกองทัพที่ถูกพวกฮ่วนล้อมไว้ให้ทรงทราบโดยตลอด แล้วทูลขอให้จัดส่งกองทัพออกไปช่วยโดยเร็ว พระเจ้าถังไทจงฮ่องเต้ตรัสว่า ท่านเทียอ๋องเสียเห็นอย่างไรก็จงจัดการไปเถิด แต่สำหรับเรานั้นมิรู้ที่จะทำประการใด ด้วยนายทหารเอกในเมืองหลวงเวลานี้เรายังมองไม่เห็น เทียกากิมทูลตอบว่าขอพระองค์อย่าได้ทรงพระวิตกไปเลย จงมีรับสั่งให้บรรดากงจ๊อบุตร์ขุนนางนายทหารทั้งปวงเข้ามาเลือกคัดให้คุมกองทัพออกไปช่วยเห็นจะไม่ขัดข้อง พระเจ้าถังไทจงฮ่องเต้ได้ทรงฟังดังนั้นก็ปลาดพระทัย จึงตรัสว่าท่านเทียอ๋องเสียหลงลืมไปกระมังจึงพูดเช่นนี้ด้วยบรรดากงจ๊อบุตร์ขุนนางนายทหารทั้งปวงนั้น ก็ถังรำเรียนหนังสือทั้งอายุก็ยังอยู่ในปถมวัย ทำไฉนจึงจะสามารถคุมทหารออกทัพจับศึกได้ เทียกากิมทูลว่าตกเปนพนักงานข้าพเจ้าเอง ขอแต่พระองค์จงมีรับสั่งให้หาพวกกงจ๊อเข้ามาเฝ้าเพื่อคัดเลือกเท่านั้นก็พอ พระเจ้าถังไทจงฮ่องเต้ก็มีรับสั่งให้นายทหารนำเซียจ๊อออกไปนำตัวบรรดากงจ๊อบุตร์ขุนนางนายทหารเข้ามาทั้งหมดมิได้ขาดเลยแต่สักคนเดียว ครั้นมาถึงน่าตำหนักผู้นำสั่งให้คอยอยู่ข้างนอกแล้วเข้าไปทูลให้ทรงทราบ พระเจ้าถังไทจงฮ่องเต้จึงมีรับสั่งให้เข้าเฝ้า พวกกงจ๊อก็พากันเข้าไปคุกเข่าลงถวายบังคม พระเจ้าถังไทจงทอดพระเนตร์ตามบรรดานายทหารเด็ก ๆ เห็นแต่ละคนมีอายุน้อยก็จริง แต่ท่วงทีแรงรงกล้าหาญทั้งนั้นไม่ลืยที่เปนผู้สืบสายโลหิตของเหล่าขุนนางนายทหารที่กระทำความชอบไว้ต่อแผ่นดิน

ขณะนั้นได้ยินเสียงคนร้องเอ็ดอึงขึ้นในหมู่เด็กที่มาเฝ้าว่าพระองค์จะโปรดเรียกชื่อเลือกเพ็นก็ควรทำเสียแต่โดยเร็วจะรีรอออะไรอีกเล่า เมื่อทรงเหลียวไปแลเห็นผู้ที่พูดนั้นสี่เนื้อดำมีครุบร่างแรงแรงท่วงทีดุร้าย จึงทรงหันมาถามเทียกากิมว่าท่านรู้จักเด็กคนนั้นหรือไม่ เล่นเอาเทียกากิมอึดอัดไม่รู้จะทูลตอบประการใด ด้วยผู้ที่ถึงพูดขึ้นกลางปล้องน่าที่นั่งด้วยเสียงอันดังนั้นคือเทียทง ผู้เปนหลานของตน ครั้นจะทูลตอบว่าไม่รู้จักหรือก็ไม่ได้ ด้วยรู้จักแล้วที่สนามว่าเปนใคร ถ้าจะทูลว่าเปนหลานของตัวหรือก็วิตกว่าพระเจ้าถังไทจงจะตำหนิโทษจึงแกล้งทูลตอบว่าไม่รู้จัก พระเจ้าถังไทจงฮ่องเต้ทรงพระสรวลตรัสว่าท่านอย่าได้อำพรางเราเลยว่าเด็กคนนี้มิใช่หลานท่าน เพราะรูปร่างท่วงทีตลอดทั้งกิริยาเหมือนท่านที่สุด เทียกากิมจึงแกล้งถามไปว่าเจ้าถ่อยไม่รู้จักกาละเทศะนั้นชื่อเรียงเสียงไร เทียทงก็ตอบขึ้นด้วยเสียงอันดังอีกว่า ข้าพเจ้าเปนหลานท่านชื่อเทียทง เทียกากิมได้ฟังดังนั้นก็บรรดาลโทษะตวาดว่าอ้ายทรลักษณ์ช่างไม่รู้จักอะไรเลย บังอาจพูดจาเลอะเทอะต่อน่าที่นั่งไม่เกรงพระราชอาญาหรือ พลางยืนขึ้นร้องเรียกพวกบุซุให้เอาเทียทงไปตัดศีร์ษะเสียบประจานเสียที่ข้างนอก อย่าให้คนทั้งหลายเอาเยี่ยงอย่างต่อไป พวกบุซุก็รับคำเข้าจับเทียทงมัดจะเอาออกไปตัดศีร์ษะ พวกกงจ๊อเห็นดังนั้นพากันตกใจต่นิรู้ที่จะว่าประการใดเพราะเปนน่าที่นั่ง ได้แต่นั่งตุดาก้นปริบ ๆ พระเจ้าถังไทจงเห็นดังนั้นก็โบกพระหัตถ์ตรัสห้ามบุซุ แล้วตรัสว่าท่านอ๋องเสียช่างทำโมโหโทโสไปได้ เราไม่เอาโทษอะไรแก่เด็กน้อยดอก เทียกากิมได้ฟังดังนั้นก็คุกเข่าลงถวายบังคมขอบพระเดชพระคุณ แต่ความจริงเทียกากิมเปนคนยิ่งด้วยคงฉินอยากจะทำแบบอย่างให้พวกกงจ๊อทั้งหลายดูและให้รู้จักบทกฎหมาย เมื่อคุมกองทัพไปยังเมืองไซ หลี่ยจะได้ควบคุมกันง่าย พระเจ้าถังไทจงก็ทรงถามชื่อของพวกกงจ๊อทุก ๆ คน แล้วตรัสว่าบัดนี้ไท้จ๊อตกอยู่ในที่ล้อมของศัตรู พวกเจ้าคนไหนจะยอมรับอาษาไปแก้แค้นทำการตอบแทนพวกฮ่วนบ้าง พวกกงจ๊อต่างทูลตอบขึ้นพร้อมกันว่าข้าพเจ้ายอมไปทุกคน ขอพระองค์จงประทานตราแม่ทัพให้ข้าพเจ้าไปเถิด

อนึ่งพระเจ้าถังไทจงทรงรำลึกขึ้นได้ว่า นางจ้นกุยฮุยมีน้องชายอยู่สองคน ๆ หนึ่งสอบได้เปนที่บุ๋นจอหงวน คนหนึ่งได้ที่บู๊จอหงวน จำเราจะให้ผู้ที่เปนบุ๋นจอหงวนรับตราเปนแม่ทัพออกไปปราบเมืองไซเหลียว ถ้าสำเร็จกลับมาจะตั้งแต่งให้เปนขุนนางผู้ใหญ่คงเปนที่พอใจนางจ้นกุยฮุยเปนแน่ พระองค์จึงตรัสแก่พวกกงจ๊อทั้งหลายว่าเจ้าอย่าได้เย่งกันไปก่อน รายังมีคนดีอีกคนหนึ่งที่เห็นว่าพอจะเปนแม่ทัพปราบพวกฮ่วนได้ แล้วหันมารับสั่งแก่เทียกากิมว่า เราเห็นน้องชายของจ้นกุยฮุยคนที่มียศเปนบุ๋นจอหงวนนั้นมีความสามารถพอที่จะเปนแม่ทัพ เพราะฉนั้นควรจะให้เราควบคุมบรรดากงจ๊อทั้งหลายยกกองทัพไปเถิด เทียกากิมได้ฟังดังนั้นก็รู้สึกไม่พอใจ จึงทูลว่าข้าพเจ้าคิดว่าพวกกงจ๊อจะไม่ยอมอยู่ใต้บังคับบัญชา ถ้าเปนเช่นข้าพเจ้าคาด แสนยานุภาพแห่งกองทัพเราก็จะเสื่อมสูญไปเพราะข้าทหารไม่เปนน้ำหนึ่งใจเดียวกัน ขอพระองค์จงทรงพระดำริห์ให้รอบคอบ ถ้าจะโปรดให้บุ๋นจอหงวนนั้นมาประลองฝีมือกับพวกกงจ๊อก่อนก็จะดี พระเจ้าถังไทจงทรงฟังดังนั้นก็ทรงเห็นชอบด้วย เพราะทรงเห็นว่าถ้าจะพูดถึงทางยุทธวิธีจะผิดเผกอย่างไรก็ตาม แต่สำหรับแรงกำลังแล้ว ทรงมั่นพระทัยว่า บรรดากงจ๊อพวกนี้คงจะทำอะไรแก่บุ๋นจอหงวนมิได้เปนแน่แท้ ด้วยพวกกงจ๊อมีอายุน้อยตาม ๆ กัน ส่วนบุ๋นจอหงวนนี้อายุได้สามสิบแล้ว ทำอย่างไรเสียก็คงจะเอาไชยแก่พวกกงจ๊อได้ จึงมีรับสั่งให้นายทหารรักษาพระองค์ไปตามตัวบุ๋นบุ๋จอหงวนทั้งสองมา ครั้นมาถึงสองคนก็คุกเข่าลงถวายบังคมแล้วถอยออกไปยืนอยู่ตามที่ พระเจ้าถังไทจงฮ่องเต้ตรัสว่าบัดนี้ไท้จ๊อถูกพวกฮ่วนล้อมอยู่ณะเมืองไซเหลียว เราอยากให้เจ้าเปนแม่ทัพคุมพวกกงจ๊อเหล่านี้ออกไปช่วยแก้ไข เต่กลัวพวกกงจ๊อจะไม่ยอมอยู่ในความบังคับบัญชาของเจ้า เพราะฉนั้นจึงเรียกให้เข้ามาลองฝีมือกันดูก่อน จ้นโฮ้วผู้เปนที่บุ๋จอหงวนก็กราบถวายบังคมแล้วทูลว่า ถ้าพระองค์จะทรงใช้แล้ว ถึงจะแสนยากลักเท่าใดก็จะขอสนองพระเดชพระคุณจนกว่าชีวิตจะหาไม่ เทียกากิมพิศดูรูปร่างลักษณะของจ้นโฮ้วเห็นท่าทางแข็งแรงก็มีความวิตกว่าถ้าจ้นโฮ้วได้ไชยชนะแก่พวกกงจ๊อก็จะได้เปนแม่ทัพ พวกกงจ๊อจะต้องอยู่ในบังคับบัญชาจะมีความลำบากไม่น้อย อย่าเลยเราจะหาของหนัก ๆ สิ่งหนึ่งให้จ้นโฮ้วยกถ้ายกไม่ขึ้นแล้ว เราจะตัดบทว่าใช้การไม่ได้หรือใช้ได้ก็ไม่ดี คิดแล้วแลเห็นที่บรรไดหินมีสิงห์โตหินตัวหนึ่งตั้งอยู่ เทียกากิมจึงทูลว่าขอพระองค์จงให้จ้นจอหงวนลองยกสิงห์โตหินตัวนี้ดูที่พอพิศูจน์กำลัง พระเจ้าถังไทจงก็พยักพระภักตร์ให้แก่จ้นโฮ้ว ๆ ก็ถวายบังคมออกจาก

(ยังมีต่อ)

จีนโนสยามวารศัพท์

ข่าวโทรเลข รอยเตอร์

ศุลกากรในเขตรูห์

ลอนดอน, ๒๒ เมษายน

ผู้แทนรอยเตอร์ที่เมืองตัลเซลดอร์ฟ โทรเลขมาว่า: คำแถลงการณ์ถึงราชการของฝรั่งเศสแจ้งว่า ศุลกากรฝ่ายฝรั่งเศสในเขตรูห์ได้รับเงินค่าภาษีเป็นจำนวน ๗๓๔ ล้านมาร์คแล้ว ตั้งแต่ที่ได้ตั้งทำการศุลกากรขึ้น สำขาของศุลกากรหลายแห่งยังจับได้สินค้าหนีภาษีเป็นราคา ๗๐ ล้านแฟรงก์ สินค้าเหล่านี้จะได้นำออกขายทอดตลาดต่อไป

ไอคุเปต์ใหม่

ลอนดอน, ๒๓ เมษายน

ผู้แทนรอยเตอร์ที่กรุงไคโรโทรเลขมาว่า คณะวัฟด์หรือคณะเนชั่นแนลลิสต์ได้ออกประกาศติเตียนกฎหมายคอนสติติวชั่นใหม่ที่นำออกใช้แล้วนั้น

เนเตอร์ลันด์อินเดีย

ลอนดอน, ๒๓ เมษายน

ผู้แทนรอยเตอร์ที่กรุงเฮก (เมืองหลวงฮอลันดา) โทรเลขมาว่า คณะกรรมการฝ่ายรัฐบาลคณะ ๓ กำลังมีการพิจารณาฎีกาที่ว่าด้วยการสร้างกองทัพเรือเพื่อใช้เป็นประกันความเป็นกลางแห่งดัชชีลิสต์อินดิส คณะกรรมการคัดค้านต่อคำแนะนำที่จะว่าให้รอการอนุญาตให้การเป็นไปตามฎีกานั้นไว้ก่อน ซึ่งเพื่อรอคอยการสถาปนาวิธีจัดระเบียบการเงินในเขตนี้

อังกฤษกับฝรั่งเศส

ลอนดอน, ๒๓ เมษายน

ณ สภาเฮาส์ออฟคอมมอนส์ เมื่อตอบคำถามนั้น นายโรนัลด์แม็คนีล (ปลัดทูลฉลองกระทรวงต่างประเทศอังกฤษ) แถลงว่าได้มีการทำสัญญากันฉบับ ๓ ระหว่างอังกฤษกับฝรั่งเศส ว่าด้วยเรื่องสิทธิของฝรั่งเศสที่จะกะเกณฑ์คนในบังคับอังกฤษที่ดูนิส เป็นทหารโดยไม่จำเป็นที่จะเสนอเหตุขัดข้องไปยังศาลอนุญาโตตุลาการณกรุงเฮก

เหตุการณ์ในอิตาลี

ลอนดอน ๒๓ เมษายน

ผู้แทนรอยเตอร์ที่กรุงโรมโทรเลขมาว่า คำแถลงการณ์ฉบับ ๓ แจ้งว่า กองทหารราบอิตาเลียน ๓ หมวด ได้เข้ายึดสถานที่บัญชาการของหัวหน้าฝ่ายเซนดิซีณะ เมืองอักเกตาเบีย เมื่อตอนเช้าวันที่ ๒๓ เดือนนี้ และได้กระทำให้เฮิบิร์ษถอยหนีไป ฝ่ายอิตาเลียนมีทหารตาย ๔ คน ต้องบาดเจ็บ ๒๖ คน ฝ่ายปฏิปักษ์ได้เสียหายมากมาย เหตุที่ต้องกระทำการไปทั้งนี้ก็เพราะพัวพันฝ่ายเซนดิซีผู้ซึ่งในบัดนี้อยู่ที่ประเทศไอยคุปต์ ได้ยอมรับยศจากพวกริบถซึ่งแต่งตั้งให้เป็นเจ้าผู้ครองนครตริโปลีและซีเรไนกา กับได้ตั้งตนเป็นหัวน่าริบถทำการขัดขวางต่อเจ้าน่าที่ฝ่ายอิตาเลียน

การประชุมที่ลูซานน์

ลอนดอน, ๒๓ เมษายน

ผู้แทนรอยเตอร์ที่เมืองลูซานน์โทรเลขมาว่า การประชุมซึ่งได้กลับเริ่มขึ้นใหม่อีกนั้น ได้ตั้งต้นเมื่อบ่ายวันนี้ เซอร์โฮเรซ รัมบอลด์ เป็นนายก กับได้ชี้แจงว่าข้อประชุมที่ค้างอยู่จะได้แบ่งออกให้เป็นน่าที่วินิจฉัยของกรรมการ ๓ คณะ

จุกซังหลั่ม

ช่างทำและระบายสีเขียนภาพบนกระจก

ถ้าท่านต้องประสงค์จะทำกระจกอย่างดีแลเขียนรูปภาพต่าง ๆ อย่างปราณีตงดงามแล้ว ขอเชิญมาที่ร้านยี่ห้อจุกซังหลั่ม จะได้ตามความต้องการของท่านทุกเมื่อแลทุกชนิด

ห้องน่าเบอร์ ๓๒๕ สามแยก

จังหวัดพระนคร

ต.ศ. ๓๒ ๒๕ ๓ ป.

ภายใน

วันที่ ๒๕ เมษายน

ยังเปิดรองท่าน

เพราะ

ห้างเพ็ญภาค

ได้ขยายเวลาของการขาย

ลดราคาต่อไปอีก ๑๐ วัน

กรานี้จะมีการแถมพิเศษ ๔ ชนิด

๑ ซื้อ ๓ แถม ๒

สำหรับยาที่ประกอบขึ้นทุกชนิด เว้นแต่ยาเชากวางหางยา ถ้าซื้อ ๒ จะแถมให้ ๓

๒ แถม กาลันเดอร์

วันเดือนปีภาษาไทยจะแถมให้แก่ผู้ซื้อทุก ๆ ท่าน

๓ แถม น้ำหอมเยอรมัน

ของห้างเอฟวอลฟ์ออนด์ขวด ๑ ขวดแก่ท่านที่ซื้อตั้งแต่ ๒ บาทขึ้นไป

๔ แถม สบู่หอมบอสมิเนียน

ซื้อคาโลเดอร์มาของเยอรมันให้แก่ท่านที่มาซื้อ ๕ บาทขึ้นไป

เชิญเต่เข้าถ้าช้าของจะไม่มีแถม

แจ้งความ

ยาวิเศษของหมอมอร์ส

Dr. Morse's Indian Root Pills

คำอธิบายเรื่องต้องผูกเป็นพรรดึกนั้น เปนราคาเจ้าแห่งความเจ็บไข้สำหรับบุรุษและสตรี ซึ่งถ้าจบเปนเช่นแล้วใน ๑๐ ส่วนจักต้องบังเกิดความเจ็บไข้ถึง ๙ ส่วน และเมื่อเปนเช่นนั้น อาการแห่งอวัยวะส่วนอื่นก็ทรุดโทรมลง และอาการนี้เมื่อเราจบโลกีพแล้ว ก็จะเลยแต่นี้ชาบซึมไปทั่วส่วนสรรพางค์กาย กระทำให้เกิดอาการปวดศีรษะ เกิดความพิการภายใน นอนไม่หลับ หัวใจพลุกพล่าน, เบื่ออาหาร, ชาตุภายในอ่อน และเกิดปวดเมื่อยตามเส้นประสาท เปนอาการโรคภายใน ๆ อ ๆ และถ้าปล่อยให้เปนอยู่แล้ว จะทำให้ปวดท้องและปวดศีรษะ ท้องที่ขับน้ำปัสสาวะด้วย

เพื่อที่จะรักษาความสำราญแห่งร่างกายนั้น จำเปนจะต้องทำให้อวัยวะภายในเปนปรกติ คือมีการชำระล้างทุก ๆ ๒ ชั่วโมง ข้อนี้เปนเหตุผลอย่างหนึ่งซึ่งมักคิดไม่ถึง แต่สตรีและเด็กมักจะต้องรับผลนี้มากที่สุด

ยาบำบัดโรคอันมีคุณประโยชน์สำหรับครอบครัวแท้นั้น ก็คือยาชื่อ "อินเดียนรูทพิลส์" ของหมอมอร์ส อันมีชื่อเสียงเลิศคุณกว้างขวาง สามารถบำบัดโรคใด ๆ ได้ตามความปรารถนา และเพื่อป้องกันอาการที่ต้องผูกเปนพรรดึกดังกล่าวแล้ว ควรรับประทานยานี้ตั้งแต่เม็ด ๑ ถึง ๔ เม็ดทุก ๆ วัน จนกว่าอาการแห่งอวัยวะภายในจะมีความศุรเปนปรกติ

การทำให้อาหารย่อย

เปนการเคล้าอาหารรวมกัน และเปนวิธีอย่าง ๑ สำหรับบำรุงร่างกาย

อาหารที่เรารับประทานเข้าไปนั้น ไม่ใช่เปนเครื่องบำรุงร่างกายโดยตรง แต่การทำให้อาหารย่อยและอาหารเคล้ารวมกันย่อมเปนวิธีบำรุงร่างกายให้เปนปรกติศุร เมื่อท้องและอวัยวะส่วนอื่นมีอาการแปรปรวน และอาหารที่รับประทานก็ไม่ย่อยตามสมควรแล้ว จะเปนเหตุทำให้ร่างกายทรุดโทรม ปราศจากกำลังและมีอาหารผิดปรกติ แต่การที่อาหารที่รับประทานไม่ใคร่ย่อยก็เกิดจากการปรุงไม่ดีหรือรับประทานเมื่อกำลังเหนื่อยเพลียด้วยอากาศร้อน ซึ่งที่จะกำจัดเหตุดังนี้ได้และเพื่อความสำราญแห่งร่างกายก็มีอยู่แล้วคือ ยาอินเดียนรูทพิลส์ของหมอมอร์ส ซึ่งจะช่วยทำให้อวัยวะหรือท้อง หรืออาหารแปรปรวนอย่างอื่นในร่างกายของท่าน กลับสมบรูณเปนปรกติโดยปราศจากโรคและเบียดเบียน

ห้างเกรีฟอส เทรดิสแปนรารี

น้ำมันแก้ว

สำหรับทาคู, เคียง, โต๊ะ, เก้าอี้, บ้าน, เรือน, เรือ, ฯลฯ

ลดราคามานานแล้วขวดละบาทเดียว

ขวดเรื่องกว่าเก่ามาก!

น้ำมันแก้ว ได้ทำขึ้นทดลองกว่า ๆ ถวายแล้ว พ.ศ. ๒๔๖๒

น้ำมันแก้ว ได้รับประกาศนียบัตรและรางวัลชั้นที่ ๑ แล้ว พ.ศ. ๒๔๖๒

น้ำมันแก้ว ได้รับความชมเชยและยกย่องสรรเสริญทั่วไปทุกท่านที่เคยใช้แล้ว ว่า

น้ำมันแก้ว ทาไม้แล้ว แห้งเร็วทันใจ

น้ำมันแก้ว ทาไม้แล้ว มีมันเปนเงางามมาก

น้ำมันแก้ว ทาไม้แล้ว มีสีเหลืองเกมแดง น่าดูมาก

น้ำมันแก้ว ทาไม้แล้ว ถูกน้ำไม่ขาว

เมื่อท่านจะใช้น้ำมันแก้ว - ของห้างน้ำมันวิริยะพานิช ชนิดที่ตลาดว่า

ถวายแล้ว ขอให้ดูตรา เปนเครื่องหมายนั้นแหละ ท่านจะได้ใช้น้ำมันแก้วดีแท้

ห้างวิริยะพานิช!

ประตูสามยอด กรุงเทพฯ โทรศัพท์ที่ ๗๗๖ นอกจากนี้ยังมีน้ำมันอื่น ๆ อีกหลายชนิด

ยาอุทัย ยาจักรทิพย์

ตราพระสุริโยทัย

ยาอุทัยและยาจักรทิพย์ตราพระสุริโยทัย มีจำหน่ายที่ร้าน บี. ตองหัว เปนยาน้ำแดงรับประทานแก้ลมวิงเวียน มืดหน้าตามัว อ่อนเพลียใจคอโหยนวกจากลมต่าง ๆ แล้วยังเปนยาแก้ผิดสำแดงเลือดโรคอื่น ๆ ดังฉลากมีแจ้งปิดกับขวดอยู่แล้ว

ยังมียาน้ำที่คู่กับยาเหล่านี้ คือ พยัมโพร ยาแก้สิวแลฝ้า ซึ่งมหาชนพอใจนับถือว่าเปนยาศักสิทธิ์ใช้แก้สิวแลฝ้าดีกว่ายาขนานอื่น ๆ ที่จำหน่ายตามตลาด ยิ่งกว่านั้นยังใช้เปนเบ้ลสำน้ำมันถุกกว่าน้ำอบทุกสิ่งอีกโสดหนึ่งด้วย

อย่าลืมหัวกายสิทธิ์ อย่างเอกมีขายเฉพาะที่ร้านนี้แห่งเดียว สำหรับแก้ผมหงอก ผมแดงต่าง รับรองว่าใช้แล้วจะติดใจ กับมียาต่าง ๆ รักษาโรคด้วย เชิญท่านไปที่ร้านนี้ แล้วจะขอหายาต่าง ๆ ได้หลายสิบชนิด

บี. ตองหัว

สืบแทนพระภักดีนรเสวี

เหนือปากตรอกศาลเจ้าเจียงใช้ฮางง์

จังหวัดพระนคร

ตกมาใหม่งามๆ

หมวกเด็ก ๆ ต่าง ๆ งาม ๆ เปนหมวกสมัยใหม่มีสีและเนื้อนิ่มเหมาะแก่บุตรชายของท่านที่จะใส่อย่างยิ่ง เชิญชม

น้ำอบไทยผง เปนน้ำอบไทยที่ใช้น่าร้อนเปนอย่างดี กลิ่นหอมชนิดกว่าน้ำอบไทยน้ำตั้งหลายเท่า ใช้แล้วจะเก้นเล็กผืนคันตามผิวหนังผสมน้ำใช้ได้ตามชอบใจ ขนาดเล็ก ๑ บาท ใหญ่ ๑๐ บาท

น้ำแดงกิวนิน ของห้างบีกริมเก่า เปนน้ำแดงที่มหาชนนิยมมากที่สุดนั้น เวลานี้มีขายแล้ว บีกตราบีกริมสามเบิก เชิญมาซื้อได้ที่ปุสดาการ เหนือสามยอด โทรศัพท์ ๑๓๔ ขวดละ ๑ บาทโหลละ ๙ บาท พ่อค้าแม่ค้าน่ารับไปขายจะขายดีทีเดียว

ปุสดาการ เหนือสามยอด

โทรศัพท์ ๑๓๔

จีนโนสยามวารศัพท์

วันเสาร์ที่ ๒๘ เมษายน พ.ศ. ๒๔๖๖
ขึ้น ๔ ค่ำ เดือน ๖ ปีกุญเบ็ญจศก ๑๒๘๕

ข่าวประเทศจีน

(จากไชนาเปรส)

ความสุกระลัก ในเรื่องเงินเหรียญ

เงินเหรียญปลาทที่ทำขึ้นเมื่อครั้งปีโรนั้น ในเวลานี้มีการรีดขูดในเรื่องเงินเหรียญ โดยถ้าจะมีผู้นำเงินปลาทเป็นต้นว่า ชนิดราคา ๒๐ เซ็นต์ ไปขอซื้อเงินตราจากธนาคารของรัฐบาล หรือโรงกระสาปน์ จะได้บ้างก็แต่เพียงจำนวนเล็กน้อย ถ้าเป็นจำนวนก้อนใหญ่เป็นอันแลกไม่ได้ทีเดียว เหตุทั้งนี้เดิมเกิดจากธนาคารนำเงินเหรียญปลาทไปขอแลกเงินตรา (ซิลเวอร์ดอลล่าร์) จากโรงกระสาปน์ แต่ถูกปิดข้อเพราะฉะนั้นธนาคารจึงไม่ยอมรับแลกจากผู้อื่นบ้าง ในเหตุเรื่องนี้กล่าวกันต่อไปว่า ถ้ารัฐบาลไม่จัดการแก้ไขให้เรียบร้อยแล้ว พวกพ่อค้าก็จะพากันปฏิเสธไม่ยอมรับเหรียญเล็กจากผู้ใดๆ และจะเป็นเหตุทำให้ความลำบากที่จะจัดเรื่องการใช้ธนบัตรเป็นไปไม่สะดวก

ธนาคารถูกทหาร ยึดเงินไป

ธนาคารที่เมืองเซียงไฮ้ได้รับข่าวจากเจ้าถิ่นว่า ก่อนเวลาที่จะยกกองทหารออกจากเมืองนั้นนั้น นายพลหวนไชมิง ได้ใช้กำลังรีดเอาเงินจากสำนักธนาคารของ "เบ็นก์ออฟชินา" ที่เป็นไปตามความที่มีมาแจ้งรายละเอียดเท่าประพฤติเหตุว่า นายพลหวนได้จับกุมผู้จัดการสำนักธนาคารมัดไว้ด้วยเชือกแล้วเอาปืนจ่อขู่จะยิงผู้จัดการจึงจำเป็นยอมเซ็นชื่อลงในใบสั่งจ่ายเงิน (เช็ค) ๔ ฉบับๆ ๑ ประเภทเงิน ๑๐๐๐๐ เหรียญ ใบสั่งจ่ายนั้นจะนำไปขึ้นเงินที่ธนาคารเมืองซังไฮ้ เมื่อนายพลหวนกระทำการขู่ส่งเสร็จแล้ว ยังถ่ายให้ทหารของตนยึดเงินเหรียญอีกจากธนาคารนั้นอีกด้วย

กะแต่งทั้งอย่างปลาด

เมื่อวันที่ ๗ เมษายนศกนี้ ที่กรุงปักกิ่ง ได้มีการแต่งตั้งบุคคลอย่างปลาดกล่าวคือ นายพลเรือ ตุ้ยกวง ได้ตั้งให้ซุเฟ่งเป็นเสนาธิการของทัพเรือ โดยไม่มีประกาศตั้งของประธานาธิบดีตามระเบียบเป็นแต่เพียงมีประกาศของกระทรวงทหารเรือเท่านั้น ทั้งนี้นัยว่าเพื่อตัดการที่จะมีเสียงคัดค้านมาจากผู้บังคับบัญชาการทหารเรือรบอื่นๆ จึงได้เห็นกันว่าเป็นการปลาดมากอยู่

กิจการของกรมรถไฟแผ่นดิน

ตอนว่าด้วยอุทกภัยทางชำรุดและอุบัติเหตุ

(ต่อ)

ในระหว่างปีที่รายงานนี้ เหตุที่เกิดในทางรถไฟสายเหนือ ซึ่งคันทางได้พังทลายแลถูกน้ำพัดไปเป็นช่องโดยอำนาจแห่งฝนตกหนักและน้ำท่วม มีดังแจ้งอยู่ต่อไปนี้

๑) เมื่อวันที่ ๔ พฤศภาคมทางที่ ก.ม. ๒๒๐ แห่ง ๑ กับที่ก.ม. ๒๒๒.๒ อีกแห่ง ๑ รวม ๒ แห่ง (ในแขวงลำปาง) ได้พังทลายเป็นเหตุให้ขบวนรถไฟต้องเสียเวลาไป ๒ ชั่วโมง

๒) เมื่อวันที่ ๑๗ กันยายน ได้มีเหตุทางชำรุดคันดินทลาย ๓ แห่ง คือที่ก.ม. ๒๒๒.๑, ก.ม. ๒๗๑.๗ กับที่ก.ม. ๒๗๕.๕ กระทำให้การเดินรถต้องติดขัดเสียเวลาอยู่จนวันรุ่งขึ้นที่ ๒๐ กันยายน เวลา ๑๐ นาฬิกาจึงเดินรถได้

๓) เมื่อวันที่ ๒๗ กันยายน คันทางข้ามลำห้วยบนภูเขาที่ก.ม. ๒๐๗.๑ ได้ถูกน้ำซะพังไป ๒ แห่ง เพราะช่องระบายน้ำทำไว้ไม่พอ น้ำได้ซะทำให้คันทางแห่ง ๑ พังไปยาว ๔๐ เมตรลึก ๑๑ เมตร กับอีกแห่ง ๑ ยาว ๒๐ เมตร ลึก ๕ เมตร

การเดินรถทางคืนดีขึ้นไม่ได้ตลอดอยู่ ๑๒ วัน แต่ได้จัดให้คนโดยสานแลสัมภาระที่เบาถ่ายรถได้ในระหว่างที่การเดินรถต้องขัดข้องนี้

นอกจากนี้ได้มีดินเลื่อนพังทลายตามคันทางอีกบ้าง คือที่ใกล้กับปากน้ำโพ คันทางซึ่งได้ถมดินไว้สูงได้ทลายลงราว ๒ แห่ง กระทำให้รถ ๑ ขบวนต้องช้าเสียเวลาไป ๑ ชั่วโมงครึ่ง เพื่อถมคันทางตรงที่ทลายนี้ คือที่ก.ม. ๒๔๘.๙ กับก.ม. ๒๕๕ ให้เสมอกันดังเดิม ต้องจัดเดินรถพิเศษบรรทุกดินสำหรับไปเทถมอยู่ ๙ เดือนจึงเสร็จ

ในระหว่างปีที่รายงานนี้ ในทางรถไฟสายใต้ไม่ได้รับความเสียหายอย่างสำหรับเนื่องจากน้ำท่วมทาง นับว่าเหตุอุบัติเหตุที่จะทำความติดขัดให้แก่การเดินรถไฟนั้นเป็นอันไม่มี

ยังมีเหตุซึ่งได้เกิดขึ้นในสายรถไฟฝั่งตวันออกแห่งหนึ่ง เจ้าหน้าที่รายนั้นคงมีดังจะกล่าวต่อไปนี้

ผู้ที่เดินดวงถ้าเข้าไปในทางรถไฟเป็นอันตรายถึงแก่มรณะ ๘ คน

ผู้ที่เดินดวงถ้าเข้าไปในทางรถไฟเป็นอันตรายต้องบาดเจ็บ ๒ คน

พนักงานของกรมถูกอันตรายถึงแก่มรณะ ๓ คน เพียงบาดเจ็บ ๓ คน

คนโดยสานถูกอันตรายถึงแก่มรณะ ๒ คน

คนโดยสานถูกอันตรายเพียงบาดเจ็บ ๑ คน

โคและกระบือซึ่งได้ถูกรถไฟทับมีอยู่ ๓๕ ตัว โดยมากถึงแก่ตายทั้งสิ้น

เหตุรถตกรางมี ๕๓ ราย คือตกเพราะพลาดหัวกุญแจที่ลานสถานี ๔๑ ราย อีก ๑๑ ราย ได้ตกที่กลางทาง ราย ๑ ซึ่งได้ตกที่กลางทางนั้น เป็นอุบัติเหตุที่ได้รับความอันตรายอย่างสำหัส กล่าวคือเมื่อวันที่ ๒๑ เดือนมีนาคม รถนะที่รถไฟเดินลงจากที่ลาดชันที่ปากอุโมงค์ขุนตาลด้านใต้ รถได้วิ่งลงโดยเร็วพ้นความสามารถของพนักงานประจำรถจักรและขบวนรถไฟที่จะบังคับให้เบาได้ เป็นเหตุให้รถพ่วง ๑ หลังกับรถจักรอีก ๑ คัน ซึ่งอยู่ท้ายขบวนพลาดออกจากรางที่ก.ม. ๒๗๗.๕๕ ครั้นแล้วขอเกี่ยวรถพ่วงคันที่ ๑ ได้หลุดขาดจากกันกับรถที่อยู่ข้างน่า รถที่อยู่น่าขบวนซึ่งได้ขาดจากขอเกี่ยวจึงได้แล่นเลยลงมาถึงก.ม. ๒๗๒.๙ แลณที่นี้รถที่พ่วงอยู่ ๒ หลังได้พลาดออกจากรางอีก กระทำให้รถ ๒ หลังที่พ่วงอยู่ด้วยกันตกจากสพานลงไปอยู่ในห้วยกับมีรถคนโดยสานชั้นที่ ๓ อีกหลัง ๑ ได้ล้มลงไปตะแคงอยู่ที่คันทางเชิงสพานด้านใต้ ผู้ที่โดยสานอยู่ในรถต้องบาดเจ็บบ้างไม่มากคนนัก แต่คนหนึ่งได้ถูกบาดเจ็บตาย ส่วนทางรถไปกับเครื่องต้อเลื่อนได้รับความเสียหายยับเยิน ขบวนรถเดินไปมาไม่ได้อยู่ ๔ วัน

ได้ทำการไต่สวนมูลเหตุในเรื่องที่เกิดขึ้นทั้งนี้อย่างเถอะตลอด และเพื่อป้องกันมิให้เหตุอันตรายเช่นนี้เกิดขึ้นอีก ได้ตั้งข้อบังคับสำหรับการเดินรถในทางตอนนี้ขึ้นใหม่แล้ว

เหตุรถตกรางอีกราย ๑ ที่สถานีหัวหวาย ได้กระทำให้การเดินรถต้องช้าเสียเวลาไป ๔ ชั่วโมง เป็นเพราะผลักหัวกุญแจให้รถเข้าผิดทาง ตัวรถจักรเลยพลาดออกจากราง ราย อื่นนอกจากนี้ก็เป็นแต่เหตุเล็กๆ น้อยๆ ซึ่งมิได้ทำความเสียหายหรือให้เป็นที่เสียเวลาแก่การเดินรถมากมายอย่างใด

ได้มีเหตุรถจักรชนกับรถกระทุ้งราย ๑ ซึ่งคงเป็นฝ่ายรถกระทุ้งข้างเดียวที่ได้รับความเสียหายอยู่บ้างเพียงเล็กน้อย ส่วนในทางสายใต้อุบัติเหตุซึ่งได้เกิดขึ้นนั้นคงมีดังนี้

ผู้ที่เดินดวงถ้าเข้าไปในทางรถไฟเป็นอันตรายถึงแก่มรณะ ๓ คน

ผู้ที่เดินดวงถ้าเข้าไปในทางรถไฟเป็นอันตรายบาดเจ็บ ๓ คน

พนักงานของกรมถูกอันตรายถึงแก่มรณะภัย ๑ คน

พนักงานของกรมถูกอันตรายเพียงบาดเจ็บ ๑ คน

โคและกระบือซึ่งได้ถูกรถไฟทับมีอยู่ ๔๔ ตัว รวมทั้งช้างด้วยอีก ๒ เชือก โดยมากถึงแก่ชีวิตทั้งสิ้น

ได้มีเหตุรถตกรางที่กลางทาง ๑ ราย กับตกที่สถานีอีก ๑๖ ราย แต่มีอยู่น้อยรายซึ่งกระทำความเสียหายให้บ้างเล็กน้อยแก่เครื่องต้อเลื่อนและเครื่องประกอบทางรถไฟ

เหตุรถไฟชนกับรถกระทุ้งมีอยู่ ๒ ราย ด้วยกัน ซึ่งคงเป็นฝ่ายรถกระทุ้งข้างเดียวที่ได้รับความเสียหายบ้างเล็กน้อย

เล่ม ๔ ออกแล้ว

ใจดีนเจงเป็นหนังสือเรื่องจีนที่โรงพิมพ์นี้ได้ลงในน่าพิเศษทุกวัน และได้เข้าเล่มจำหน่ายไปหลายเล่มแล้วนั้น บัดนี้เล่ม ๔ ก็ได้ออกจำหน่ายแล้ว เชิญซื้อไว้อ่าน ราคาเล่มละ ๕๐ สตางค์

ให้รางวัล ๑๐๐ บาท

ถ้าใครกำจัดได้

เรื่องนี้จริงหรือข้าพเจ้าได้ยินหนาหูหนัก ถ้าจริงข้าพเจ้าจะรับกำจัดเอง ไม่ต้องถึง ๑๐๐ บาทเพียงบาทเดียวเท่านั้นก็จะหายได้ภายใน ๑ ชั่วโมง จึงชื่อว่ายาเที่ยรศุขเพ็ญภาคแล้ว ไม่มีใครหลบอุ่คุณเลยว่าถ้าปวดศีรษะครั้งตัว เมื่อยมึนเวียนหัวตัวร้อน ใช้รับทานกับน้ำร้อนครั้งเดียวพอเหงื่อออกเป็นหาย และเป็นยาตัดมิให้เป็นไข้หรือเป็นโรคปอดบวมด้วย ถ้าใครเป็นไม่ควรต้องเสียเงินถึง ๑๐๐ บาท ยาเที่ยรศุขเพ็ญภาคขวดละ ๑ บาท ก็จะกำจัดให้หายได้จริง

แต่สำหรับไข้ที่เป็นมากหรือเรื้อรังเป็นไข้พิศม์ควรใช้ยาเม็ดตำเพ็ญภาคเสียเลยทีเดียว จะมีสรรพคุณศักดิ์สิทธิ์น่าเชื่อถือเพียงใดนั้นเชิญตรวจดูสำเนาจดหมายของปลัดอำเภอปทิว จังหวัดชุมพร

ยาเม็ดตำเพ็ญภาคซึ่งท่านอ้างว่าแก้ไข้ต่างๆ ทั้ง ๓ ระดู ดังปรากฏในใบแจ้งความแล้ว อยู่มาวันหนึ่งข้าพเจ้าเป็นไข้เชื่อมซึมจึงได้ใช้เด็กไปซื้อยานี้มาลองรับประทานเพียง ๒—๓ เม็ดไข้ก็หยุดหายต่อมาไม่นานนักก็เลยป่วยเป็นไข้ขึ้นสท้านแดปอดบวมจึงได้ใช้ยานี้รับประทานอีกเพียง ๓ วันก็หยุด ไข้หายเป็นปรกติมีหน่าเรื่อๆ นี้เองเด็กใช้ข้าพเจ้าเป็นไข้มีอาการบวมขึ้นที่ใต้คางและสดักหูสองข้างข้าพเจ้าให้ใช้ยานี้รับประทานบ้างทาบ้าง ๒ วันก็หายขาดเป็นปรกติมาจนบัดนี้

ยาเม็ดตำเพ็ญ ตลับละ ๑.๒๕ ส.ต.

นายบุญ มียวัฒน์ ปลัดอำเภอปทิว จังหวัดชุมพร

๑๔๓—๑๔๙ ห้างขายยาเพ็ญภาค ถนนเยาวราช

โทรศัพท์ ๑๑๗๕

ชานาไตเย็น

ตามตำราบอกว่ารักษาโรคเส้นประสาท ทรางระโมย ท้องไม่ดี ผื่นในอ้องไอเป็นเออด ไข้หวัดใหญ่ ไข้ไตพอยไข้บ่ำ มันสมองพิการ อ่อนเพลียธาตุพิการ เพ้นบ่า ปวดกล้ามเนื้อเริ่มต้นที่จะตั้ง "ชานาไตเย็น" นี้มาขายในระหว่างมหาสงครามที่ยุโรป เพื่อนข้าพเจ้าคน ๑ ได้ไปอยู่ที่ทุ่งสง อยู่มาวันหนึ่งได้ตกเลือก (คล้ายหญิงมีฤดู) เลือกตกอยู่ ๒๔ ชั่วนาฬิกา เนื้อที่ร่างกายไม่ทราบว่าหายไปไหนหมด เหลือแต่หนังกุมกระดูก รับประทานอะไรก็ไม่ได้ ครั้นจะกลับมากรุงเทพฯ ก็มาไม่ไหว แพทย์ที่ทุ่งสงก็ไม่มีพอจะรักษาได้ เพื่อนฝูงที่ไปเยี่ยม เมื่อเห็นอาการของคนไข้เจ้า ก็เข้าใจว่าไม่มีทางที่จะรอดได้ แม้นตัวคนไข้เองก็หมดหวังที่จะรอดได้เหมือน พระรับประทานอะไรได้ได้ ทั้งยาก็ไม่มีจะรับประทาน แต่นึกขึ้นได้ว่า ตัวยังมี "ชานาไตเย็น" อยู่อีกครึ่งขวด จึงสั่งให้ภรรยาเอา "ชานาไตเย็น" มาละลายปนกับน้ำข้าวใส่เกลือพอประเล่มๆ เวลาที่หิวก็ใช้หยอดวันละ ๓ เวลา หยอดกันมาได้หลายวัน พอยานั้นหมดพอดีไข้ก็หาย และเมื่อกลับมากรุงเทพฯ เมื่อปีกลาย แกได้เล่าให้ข้าพเจ้าฟังว่า ใช่แต่เท่านั้นตำรายาแกที่เคยดูหนังสือต้องใช้แร่น เมื่อเกิดหายไข้เจ็บแล้ว กลับมาอ่านหนังสือพิมพ์ได้โดยตาไปตำไม่ต้องใช้แว่นตาอีก ข้าพเจ้าได้พยายามไปตั้งยานี้เข้ามาแลเมื่อคุณพระผู้หนึ่งป่วยเป็นโรคไข้บ่ำครั้งที่ ๒ เวลาหายแล้ว ข้าพเจ้าไปเยี่ยมได้เอา "ชานาไตเย็น" ติดมือไปให้ท่าน ๑ ขวด เพราะทราบตามตำราว่าแก้ไข้บ่ำได้ แลได้บอกตำราวิธีให้รับประทาน (ตามที่ได้บอกมาแล้ว) ในชั้นต้นท่านไม่เชื่อก็ไม่ได้รับประทาน วันหนึ่งคิดสนุกขึ้นมาอย่างไรจึงได้บอกคุณนายให้ไปเอามาทดลองดูรู้สึกรู้สมองของท่านที่ป่วยอยู่ก็หาย (แม้ไข้บ่ำหายแล้วแต่สมองยังอ่อนอยู่เสมอ จะคิดหรือทำอะไรก็ไม่ได้) เลยมารับราชการต่อไปได้ ท่านยังให้บุตรหญิงของท่านรองรับประทานดูบ้าง (เพราะจมูกข้างหนึ่งคัดแน่นมาตั้งหลายปี หายใจไม่ได้) ก็เลยหายปรกติดีแล้ว (ท่านได้บอกว่าท่านได้เคยหาแพทย์ไทย์จีนแลต่างประเทศมารักษาก็ไม่หาย มารองรับประทาน "ชานาไตเย็น" นี้ก็เลยหายขาด) ท่านกลับมาซื้อไปรับประทานอีกแลบอกว่าดีมท่านเองไม่เชื่อว่ายานี้จะมีคุณเพียงไร แต่นั้นอย่าว่าขวดหนึ่งราคาแต่เท่านั้นบาทเลย แม้จะเป็นขวดละ ๗๐—๗๐ บาท ก็ต้องซื้อไปรับประทาน

นอกนั้นยังมีคุณสรรพคุณต่างๆ ดูต่อท่านอ่อนเหลือ ข้าพเจ้าโดยนะนำให้ท่านซื้อไปรับประทาน เพื่อแก้ทางอ่อนเพลีย แต่ท่านบอกว่าท่านเป็นไข้ แลมีอาการอ้อกอยู่ไม่หยุด (ไม่ใช่อาเจียรเพราะไม่มีอาหารอะไรออกมา) ท่านรับประทานอยู่ไม่กี่เวลาก็หาย วันหนึ่งท่านพาคนมาซื้อ ถามท่านๆ บอกว่าเจ้าคุณผู้หนึ่งท่านป่วยเป็นไข้และอ้อกไม่หยุด ท่านจึงแนะนำเจ้าคุณผู้นั้นให้ซื้อไปรับประทาน จะหายหรือไม่ยังไม่ทราบ เพราะไม่ได้รับข่าว

โทรศัพท์ เบอร์ ๔๖๕
เซ็งสพานเหล็กล่าง

ท้าง เคียม ฮั้ว เส็ง แซนโก

สมัยที่ควรนิยมใช้
ยางคอทร์
เปนยางที่ทำให้ท่านประหยัดทรัพย์ น้อยลง
แต่ควรใช้ยางที่ดีที่สุด

ขนาด ๗๑๐-๙๐	ราคา ๔๐.๐๐ บาท
,, ๗๖๐-๙๐	,, ๔๔.๐๐ บาท
,, ๘๑๕-๑๐๕	,, ๕๖.๐๐ บาท
,, ๓๐-๓ ๑/๒	,, ๓๗.๐๐ บาท
,, ๓๐-๓ ๑/๒ นำเบอร์พิเศษ (๕๕)	,, ๓๐.๐๐ บาท

ยางกู๊ดริชได้ มีชื่อเสียง มา ๑๙ ปีมา แล้ว แลทำยางคอว์ด ขึ้นใหม่

สยามโมเตอร์เวอกส

เปนเอเย่นต์ ขาย

บริษัท สยาม อิมปอร์ตจำกัดสินใช้

มีเครื่องเหล็กทุกอย่าง
สีต่างๆ เครื่องใช้ต่างๆ ในการศุขา
เครื่องแก้วต่างๆ เครื่องเรือยนต์
แลเบ็ดเตล็ด

ขาย
โดยลดราคาเปนพิเศษ

บริษัทสยามอิมปอร์ตจำกัดสินใช้
สี่กั๊กพระยาศรี
โทรศัพท์ ๒๖๙

บริษัททูร-บูรพาออกซิเยน
และแอสเซติเล็น ทจก.

ด้วยบริษัทในเวลานี้พึ่ง ได้รับ เครื่องเชื่อม เนื้อ หลักโดยกระแสไฟฟ้า สำหรับ ไว้ทำการ ซ่อม หม้อ น้ำต่างๆ

บริษัท ได้เตรียม พร้อม สรรพ ที่จะ รับทำ การ ซ่อม หม้อน้ำ โดยวิธี ที่กล่าว มา ข้างบน นี้ ทั้งจะ ปฏิบัติ ให้ถูกต้อง ตามประสงค์ ของ พนักงานเซอร์เวย์ สำกล (ลอยด์) และกรมเจ้าท่าด้วย

ถ้าเมื่อต้องการ โปรดโทรศัพท์เบอร์ ๒๒๗ แจนกเครื่องกล เพื่อจะได้ ไปตรวจดูสิ่ง ของที่จะให้เชื่อม และจะได้กำหนดราคา ให้ท่านด้วย

มีของไว้จำหน่ายเสมอ, เช่น ลม อ็อกซิเยน แก๊ศ แอสเซติเลน แลน้ำ กรดการ์บอนนิก (สำหรับทำน้ำแดมนิค) กับมีเครื่องอาไหล่และของใช้ ต่างๆ สำหรับเครื่องเชื่อม ไฟแก๊ศ แลไฟฟ้าเสมอ

บริษัท อี. ซี. โมโน เป่นเย็นต์จัดการ

โรงงานตั้งอยู่ในตรอก กับตันบช
ริมฝั่งแม่น้ำเจ้าพระยา
โทรศัพท์ ๑๓๘๗

ชีวิตเปนของหายาก
ท่านอยากได้รับความศุขควรตองอ่าน

เมื่อท่านปราศจากทุกข์แล้ว ท่านจะได้รับความศุขเปนแน่นอน เพราะเมื่อท่านมีสาการป่วยเจ็บอยู่คราวใด ความทุกข์ทรมานร่างแลสังขารของท่านก็จะชุดโซมอยู่ครานั้น ฉนั้นท่านควรต้องมียาของอินเดียประจำบ้านไว้ เพราะเปนยาอย่างศักดิ์สิทธิ์ที่จะบำบัดโรคของท่านให้หายได้อย่างรวดเร็ว เช่นยานัตถุสรรค์ ถ้าเปนหวัดคัดจมูก ป่วยศีรษะนัตถุภายใน ๒ นาทีท่านนัตถุแล้ว อาจจะหายได้อย่างปลิดทิ้ง แลยาแก้ปวดฟันๆ เปนรำมะนาดหรือเลือดออกตามฟัน เมื่อท่านได้ใช้แล้วก็อาจหายได้ภายใน ๒ นาทีเหมือนกัน แลรกษาโรคผิวหนังต่างๆ เช่นฝีนหรือเม็ดคันภายใน ๕—๑๐ นาที ท่านจะหายคนขดจะหายขาดได้ ร่างกายของท่านก็จะสรวยงามเพราะไม่มีอาการป่วยเจ็บ มีจำหน่ายทั่วไปทั้งกรุงเทพฯ แลพวเมือง สำขาของข้าพเจ้ามีแจ้งต่อไปนี้แลได้ลงแจ้งความในหนังสือพิมพ์อื่นๆ อีกหลายฉบับ

นายแพทย์ อาร. เอน. ราว

ถนนแพ่งนะราเลข ๕๔๒

เอม. เอ. มาจีชวาลา ผู้จัดการ สาขาที่จำหน่ายยาของอินเดีย

- นางพริ้ง สถานีรถไฟ บางกอกน้อย ขายยาไทย ยาฝรั่ง กับเครื่องหมายต่างๆ
- หมอสาย ถนนรองเมือง หลังสถานีรถไฟหลวง ขายยาไทย ยาฝรั่ง รับรกษาโรคต่างๆ
- นายเสงคิก แถวสถานีแปดริ้ว ขายยาไทย ยาฝรั่ง รับแก้นาฬิกาตะเกียงลาน จะมีเครื่องอาไหล่ขาย

จีนโนสยามวารศัพท์

ข่าวเล็กๆน้อยๆทั่วไป

จดหมายและหนังสือพิมพ์ซึ่งส่งจากยุโรปและถึงกรุงเทพฯ แต่เมื่อวันที่ ๒๔ เดือนนั้น มีจดหมายและหนังสือพิมพ์ส่งผิดจากประเทศอังกฤษ ๒๗ ฉบับ จากประเทศฝรั่งเศส ๑๔ ฉบับ จากเยอรมนี ๕๕ ฉบับ

ด้วยนายกัง ฮุนฮุย จะได้ทำการปลงศพมารดาที่วัดจักรวรรดิราชาวาส (วัดสามปลื้ม) ในวันอังคารที่ ๑ พฤษภาคมศกนี้ เวลาบ่ายสี่โมงเศษ หวังใจว่าคงจะมีผู้ไปช่วยเหลือในงานนี้มากพอสมควรด้วยกัน

ด้วยกระทรวงศึกษาธิการจะส่งนายเสงโต รัตนสกร นักเรียนสอนโรงเรียนสวนกุหลาบวิทยาลัย นายถวิล ตราชารณ กรุงเทพ นักเรียนสอนโรงเรียนมัธยมวัดเบญจศิรินทร์ นายเกื้อน องคณิต นักเรียนสอนโรงเรียนมัธยมวัดประทุมคงคา และนายศิระ ประราบุญหลง นักเรียนสอนโรงเรียนมัธยมบ้านสมเด็จเจ้าพระยา ไปศึกษาวิชาณประเทศอังกฤษในเร็วๆนี้

ขุนอุปถัมภ์กิจนคร กรมการพิเศษจังหวัดพระประแดง ต้องหาในคดีอาญาว่านำฝิ่นออกจำหน่ายนอกโรงและจำหน่ายฝิ่นเถื่อน ศาลพิพากษาให้ปรับ ๑๖๐๐ บาท ๗๙ ตำลึง ถ้าไม่มีเงินเสียให้จำคุกแทนมีกำหนด ๑ ปีเต็มโทษสุด จึงทรงพระกรุณาโปรดเกล้าฯ ให้ถอดขุนอุปถัมภ์กิจนครออกเสียจากประทวนบรรดาศักดิ์แล้ว

เมื่อคืนวันที่ ๒๕ เดือนนี้ เวลา ๑๐ ก.ท. เจ้าน่าที่ตำรวจพระนครบาลโปตรวจห้องที่ข้างโรงภาพยนตร์นาครเขษม ขณะนั้นผู้หญิงหาเงินโดยทางลับ ซึ่งตั้งอยู่ที่ตึกแถวถัดหลังโรงภาพยนตร์นั้นออกมายืนเพ่นพ่านอยู่ แต่ชั้นแรกเจ้าน่าที่ไม่คิดจะจับ เพราะจับไปสักแล้วไม่เห็นใครเข็ดหลาบ เมื่อได้ยินเสียงนางหวอนั้น บางคนกลาวคำผรุสวาทต่อเจ้าน่าที่โดยตรง เจ้าน่าที่จึงได้จับเอาหญิงเหล่านั้นไปสาวคน มีบางคนที่ผีบ้าขณะที่เดินมาโรงพักจนฟังไม่ได้

ตั้งแต่ต้นเดือนนี้มาอากาศในกรุงเทพฯ ค่อนข้างร้อนจัด ตามถนนก็ตระหลบอบอวนไปด้วยฝุ่น ถึงหากจะได้มีการรดน้ำกันอยู่เสมอ แต่ก็เพียงชั่วแล่นเดียว แต่ในระหว่าง ๓—๔ วันที่ล่วงมานี้มีฝนตกลงมาบ้างในเวลาเช้า และเวลากลางคืน จึงผ่อนความร้อนลงเป็นความอบอุ่น และเมื่อวันวานนี้ก็มีฝนปรอยลงมาแทบตลอดวัน บรรเทาความร้อนหนาวกึ่งลดลงทำให้ค่อยรู้สึกสบายโดยทั่วกัน

นายพันตำรวจโท พระเทิม ประยุทธการ (หลาจิบีภพ) ผู้บังคับการตำรวจภูธรมณฑลปัตตานี ส่งเงินมาบำรุงกำลังทางอากาศในนามของข้าราชการตำรวจภูธรมณฑลที่ ๑๗ (มณฑลปัตตานี) เป็นจำนวน ๔๕๐ บาทถ้วน กับนายพันตำรวจโท พระปรีชาสโมสร (ง่วน หลีอศิวนนท์) ผู้บังคับการตำรวจพระนครบาลจังหวัดนนทบุรี นำเงินของบรรดาข้าราชการพ่อค้าและราษฎรในท้องอำเภอปากเกร็ด จังหวัดนนทบุรี ส่งสำหรับบำรุงกำลังทางอากาศเป็นจำนวนรวม ๒๔๓ บาท

เมื่อวันที่ ๒๔ เดือนนี้ เวลา ๗ ล.ท. เจ้าพนักงานตำรวจกองพิเศษได้กระทำการจับกุมนายโง๊ว (จีนชาติแต้จิ๋ว) พร้อมด้วยเหรียญสลึงและเหรียญสองสลึงปลอมรวม ๗๐ บาท ได้ตรงกับอาจม จึงนำตัวส่งยังที่ทำการตำรวจจักรวรรดิ์ ในการได้สืบจากปากคำของนายโง๊วได้ความว่า เงินเหรียญปลอมเหล่านี้นำมาจากแปดริ้ว เจ้าน่าที่ได้จัดการฟ้องร้องจำเลยต่อศาลโปริสภาในวันต่อจากวันที่จับได้แล้ว

เมื่อวันที่ ๒๖ เดือนนี้ อัยการของกรมฝิ่นหลวงได้ฟ้องนายเทียม เป่งจำเลยต่อศาลโปริสภาที่ ๓ หาว่าเมื่อวันที่ ๒๓ เดือนเดียวกัน เวลากลางวัน เจ้าพนักงานกรมยาฝิ่นได้ไปจับจำเลยได้พร้อมทั้งกล้องตะเกียงมุดยาฝิ่น ซึ่งจำเลยได้ตั้งกล้องสูบโดยมิได้รับอนุญาตที่ตำบลถนนตก ชั้นศาลได้สืบจำเลยให้การรับสารภาพ ศาลจึงพิพากษาให้ปรับจำเลย ๕๐ บาท กับค่าสินบนนำจับ ๑๐ บาท รวม ๖๐ บาท

เมื่อวันที่ ๒๕ เดือนนี้ เวลาประมาณ ๖ ล.ท. รถยนตร์คันหนึ่ง หมายเลขที่ ๑๑๙๑ ขับมาตามถนนหอสรพานเจริญสวัสดิ์ตำบลหัวลำโพง ก็โดนรถลากซึ่งมีผู้ใหญ่กับเด็กนั่งมา ๓ คน แตกหักเสียหาย ส่วนคนโดยสารนั้นต้องบาดเจ็บทุกคน เด็กคนเล็กซึ่งรวมอยู่ในจำนวนคนนั่งรถลากถูกบาดเจ็บสาหัสอาการบางตาย เมื่อเจ้าน่าที่ได้ทราบเหตุจึงไปจับคนขับรถยนตร์ส่งไปไต่สวนยังที่ทำการตำรวจสามแยก กับได้นำผู้ต้องบาดเจ็บทั้งสามส่งยังโรงพยาบาลกลางศุขาภิบาลเพื่อรักษาบาดแผลแล้ว

ราคาข้าวเปลือกในกรุงเทพฯ ข้าวนครไชยศรี ตำโรงเกวียนละ ๙๐ บาท ตวงถังละ ๓๔ ปอนด์ ข้าวบางมัวของปากเกร็ดเกวียนละ ๙๗ บาท ตวงถังละ ๓๖ ปอนด์ ข้าวท่าเรือคลองรังสิตตำกรังเกวียนละ ๙๖ บาท ตวงถังละ ๓๗ ปอนด์ ข้าวเบาเกวียนละ ๙๐ ถึง ๙๕ บาท ตวงถังละ ๔๐ ปอนด์ ข้าวนาเมืองเกวียนละ ๙๒ บาท ตวงถังละ ๓๗ ปอนด์ ข้าวรถไฟเกวียนละ ๙๗ บาท ตวงถังละ ๓๗ ปอนด์ ข้าวสำรองเกวียนละ ๙๒ บาท ตวงถังละ ๔๐ ปอนด์

ปฏิทินพก พ, ศ, ๒๔๖๖

มีจำหน่ายตั้งแต่วันที่ ๑๕ ธันวาคม พ. ศ. ๒๔๖๕

เปนต้นไป เมื่อท่านผู้ใดต้องการรบไปจำหน่าย จะให้กำไรอย่างงามกว่าที่อื่นๆ ปฏิทินนี้ทำโดยความปราณีตงามมาก มีพร้อมทั้งอัตราโปรสนีย์ และกำหนดเวลารถไฟทุกสายราย ก็ไม่แพง เหมาะแก่ความต้องการของท่านทุกชั้น ที่จะซื้อใช้สรอยในการทำบุญให้ทาน ใช้เปนของแถมพกน่าดูมาก มีจำหน่ายที่

ห้างน้ำมันวิริยะพานิช ประตูสามยอด

กรุงเทพฯ

เพลงยาวเกี้ยวควาย

ขอจำนงจิตต์ลิขิตไข กระดาษพ่างต่างสุวรรณ บรรณ์อำไพ เพราะหมายใจมะหิงษายุพาพาน แต่เรียมจนเพราะเปนคนชาติบรา โปรดเมิดตาแล้วคงไม่วาย ดังวาร อันความรักหนักเทียมเท่าหม้อตาล เยาวมาลย์ทราบคำพร่ำวิงวอน อันตัวพี่หมือนกระต่ายขูดมะพร้าวทุกเย็นเช้าคำนึงถึงสมร เห็นเหินทางทางไกลอาลัยวอน เลี้ยงนุสรคำนึงถึงชาติปาง แม้คู่เคียงเรียงหมอนก่อนเคยชี้ ขอให้พลันตพายควายมีหาง สนนาสักร้อยเหมาะเจาะรูบาง น้องอย่าตรางรอดเอาพี่ไปโครงครง ส่วนหญ้าแพรกอ่อยขวัน พรรณ์ถั่วงา จะหามาไว้ให้น้องต้องประสงค์ ทั้งกระดักไม้ตะพดบทจำนง ของมั่นคงไว้กำชับสำหรับกร ถ้าน้องโกงไม่ช่วยใกในอันนา พี่จะคร่าคิให้รักไม่พักผ่อน น้องทราบคำแจ้งกิจจาพี่ว่าวอน แม่กาษรให้ไมตรีแก่พี่เอย

สลักหลังสาร

สลักหลังสั่งซ้ำคำในสาร ถ้าเห็นนานจงเตือนอย่าเรือนเฉย แม้มิงมิตรคิดจะขวิดพี่ตามเคย สารจงเอ่ยวาจาให้พาที ช่วยงอนง้อขอฝากไมตรีน้อง ช่วยเอาพลองคี่หน้าแงแผ่กับที่ ถ้าแม้ไกรขอสารขอโทษทรพี ถ้าปรานีขอให้ตอบรอบกระดังเอย ยาขัดโลหะขาด (เมแตดปอลิช) ของห้างอัดเบอขนัยแอลซาได้มอบให้ห้างประดิษฐ์สุคนธา เปนเอเยนต์ในสยามแต่ผู้เดียว ใช้ขัดทองเหลืองของแดงเปนมันวิน ประพัศร ขัดครั้งหนึ่งถ้าไม่กระทบของเปรียวเค็มอาจทนได้ถึงห้าเดือนเศษ ถ้าเปนพระพุทธรูปอยู่ในกรอบแก้วทนได้ถ่าหนึ่งปี

มีจำหน่ายที่

ห้างประดิษฐสุคนธา

พระนคร

แจ้งความ

ยาดองเอ้หมึงเอ้ฮกต๋อง

ห้างไท้หงวนฮวดธนพราชวงษ์ เปนจำหน่ายเอ้ายาดองรนานนี้ ได้มีชื่อเสียงอุโฆษมาช้านานแล้ว ประกอบด้วยครื่องยาเลศรรพคุณบำรุงโลหิต และบำบัดโรคหลายอย่างมากกว่ามาก จึงได้ความชมเชยจากผู้ที่เคยใช้ ทางเมืองท่าค้าขายต่างๆ แต่ผู้ว่าราชการจังหวัดเอ้มึงก็ได้ให้หนังสือยกย่อง ทั้งออกประกาศห้ามมิให้ใครทำปลอม ทั้งท่านซีไวตันแพทย์ใหญ่แห่งโรงพยาบาลศุขาจังหวัดเอ้หมึงทดลองเอายารนานนี้ไปตรวจโดยวิชาเยกซาตุ แลให้หนังสือสำคัญไว้เปนหลักฐาน มีใจความดังข้าพเจ้าจะได้กล่าวแต่พอสังเขปว่า

สุราดองยานี้ เปนสุราเกาเหลียงอย่างแท้ที่สั่งมาจากเทียนจิน มีเดมีเหล้ากอฮอ วอง เกาะไต หวันเจือปนเข้าส่วนเครื่องยาต่างๆ ก็ล้วนเปนสิ่งที่บำรุงโลหิตรับประทานแล้วอาจทำให้สมองชุ่มชื่นและกระเพาะอาหารมีกำลังแข็งแรงสามารถบำบัดโรคที่มีอาการอ่อนเหลียไม่ยอมรับประทานอาหารเปนต้นฯลฯ

มีขายตามร้านย่อยทั่วไป ขอเชิญท่านสุภาพบุรุษและสตรีลองใช้ดูจะรู้เห็นคุณของยาดองนี้ได้ทันที

เมื่อเร็วๆ นี้ ท่านได้มาซื้อเครื่องอาหลั่ยสำหรับรถยนตร์ของท่านจากเราหรือเปล่า ?

ถ้าท่านได้มาซื้อ ท่านย่อมจะทราบว่า ราคาที่เราขายย่อมเยาว์ที่สุดในกรุงเทพฯ

ถ้าท่านไม่ได้มาซื้อ ก็ขอเชิญท่านมาชม แล้วลองเทียบราคาของเราและชนิดของกับราคาและชนิดของๆ ห้างอื่นๆ ในกรุงนี้ดูเถิด

ของทั้งหมดในสต๊อกของเราได้ลดราคาลงตั้งแต่ ๒๕ ถึง ๕๐ เปอร์เซ็นต์

เครื่องอาหลั่ยสำหรับรถยนตร์ชนิดต่างๆ นั้น ถ้าไม่มีจำหน่ายที่อื่นเปนต้องมีขายที่เรา และขายโดยราคาตามที่กำหนดไว้แล้ว

ยางนั้นที่ดีทุกชนิดมีอยู่ในสต๊อกเสมอ และยางขนาดใหญ่ซึ่งมีอยู่เปนจำนวนน้อยก็ขายตามราคาที่กำหนดไว้เหมือนกัน

ยางลมชนิดมิเชลินขนาดต่างๆ จะหาซื้อได้จากเรา กับเรานี้ยางรถบางชนิดโดยจำนวนน้อย ซึ่งจะขายโดยลดราคาลงถึงหนึ่งจากราคาเดิม

ท่านจะไม่ต้องเปลืองเงินมากเปนแน่นอน ถ้าได้ซื้อจาก

บริษัทรถยนตร์บางกอกต๊อก

โทรศัพท์ ๓ สาย หมายเลข ๑๕๙,๑๔๘,๓๗๔

ข่าวต่างจังหวัด

จังหวัดลพบุรี

(จากผู้ส่งข่าวของเรา)

พระพุทธรูปกับระฆัง

เมื่อวันที่ ๑๓ เดือนนี้ มีชาวกรุงเทพ ฯ หลายคน นำพระพุทธรูป ๗ องค์ กับระฆัง ๓ ระฆัง ซึ่งได้รวมใจกันสร้างขึ้นไปประดิษฐานไว้ ณวัดปฐมพานิช ตำบลตลาดบ้านหมี่ จังหวัดลพบุรี ขณะที่ภะนำพระพุทธรูปและระฆังลงจากรถไฟ มีพวกจีนแลไทยในตลาดนายเหลียงฮี้กับตลาดนายมัวฮ่ง มีจิตศรัทธาไปทำการแห่อย่างเอิกเกริก โดยมีแตรวงของนายเหลียงฮี้เจ้าของตลาดกับรถยนต์ของพระยาศรีวงศ์ศักดิ์นำกระบวนแห่ การได้เปนไปโดยเรียบร้อย ในวันรุ่งขึ้นได้มีการทำบุญและมีงานมหรศพฉลอง เพิ่มความครึกครื้น พวกชาวบ้านร้านตลาดในตำบลนี้ได้ช่วยกันเลี้ยงดูชาวกรุงเทพ ฯ เปนอย่างดี เปนที่น่าเลื่อมใสทั้งในทางกุศลแลทางอารี

การแข่งขันวิ่งวัว

เมื่อวันที่ ๒๒ เมษายนศกนี้ นายทิมได้นำวัว (คน) กรุงเทพ ฯ ซึ่งนับว่ามีชื่อไปวิ่งแข่งขันพนันกับวัวของผู้ใหญ่บ้านบุญธรรม ตำบลบ้านหมี่ วางเงินเดิมพันกันพันบาทศษกับมีเสมอนอกกันอีกตั้งเจ็ดแปดพันบาท พอเริ่มการวิ่งชาวกรุงเทพ ฯ ก็นิยม เพราะฝีเท้าวัวกรุงเทพ ฯ ดีมาก วิ่งออกน่าวัวผู้ใหญ่บ้านบุญธรรมตั้ง ๓ วา แต่พอจวนจะถึงของวัวกรุงเทพ ฯ ล้มอย่างไม่มีท่า จึงหมดโอกาศที่จะเอาชะได้ เลยถึงชี้ความปราชัยและนับว่าเปนเคราะห์ดีทางฝ่ายผู้ใหญ่บ้านบุญธรรมมาก

ตามทีมผู้สังเกตวัวของผู้ใหญ่บ้านบุญธรรมมีอาการเหนื่อยหอบมากจนถึงกับอาเจียรในเมื่อเสร็จการแข่งขันแล้ว พอเวลาค่ำก็มีการเลี้ยงกันอย่างรื่นเริง บางคนกล่าวว่าถึงกับได้มีการต้มวัวต้มหมูเปนอาหาร ต่อมาในคืนเดียวกันนั้นเอง วัวฝ่ายผู้ใหญ่บ้านซึ่งมีชัยได้ดื่มจัดเกินไปประกอบกับความเหนื่อยเลยเสียชีวิตอยู่ในบ้านผู้ใหญ่บ้านบุญธรรม กรมการอำเภอได้ทราบเหตุ จึงไปไต่สวนชันสูตรพลิกศพยังที่เกิดเหตุแล้ว แต่ยังมิได้สันนิษฐานว่าผู้ตายได้ตายโดยโรคอะไรแน่

แจ้งความ

เรียกประมูลรับเหมาค่าแรง
ก่อสร้างประตูระบายน้ำที่ตำบลหัวยบ้า

ด้วยกรมทดน้ำมีความประสงค์จะสร้างประตูระบายน้ำที่ตำบลหัวยบ้า จังหวัดพระนครศรีอยุธยา กรมทดน้ำจะเปนผู้จัดหาเครื่องก่อสร้างต่าง ๆ ทั้งสิ้น จะประมูลแต่เฉภาะค่าแรงเท่านั้น

ถ้าผู้ใดมีความประสงค์จะรับทำการนี้แล้ว จะมาดูแบบแปลนแลรายการแบบใบประมูลกับข้อบังคับการยื่นใบประมูลได้ที่กองบัญชาการกรมทดน้ำ และให้ยื่นใบประมูลราคาค่าแรงผนึกซองตราส่งในวันที่ ๓๐ เมษายน พ.ศ. ๒๔๖๖ เวลา ๒ นาฬิกาหลังเที่ยง

กรมทดน้ำจะไม่รับรองในราคาต่ำถ้าเห็นไม่สมควร

ที่ว่าการกรมทดน้ำ

วันที่ ๑๘ เมษายน พระพุทธศักราช ๒๔๖๖

(ลงนาม) พระยาชลมารคพิจารณ์
ผู้รั้งอธิบดีกรมทดน้ำ

๒๐ ๑ ๖๖ ๗ ว.

แจ้งความ เรียกประมูลรับเหมา สร้างเรือเหล็กบรรทุก ๒ ลำ

ด้วยกรมทดน้ำจะจ้างเหมาสร้างเรือเหล็กบรรทุก ๒ ลำโดยค่าแรงแลค่าเครื่องใช้ต่าง ๆ ของผู้รับเหมาทั้งสิ้น

ถ้าผู้ใดมีความประสงค์จะรับทำการดังกล่าวแล้ว ให้มาดูแบบแปลนรายการแบบใบประมูล และข้อบังคับการยื่นประมูลแลสัญญาที่กองบัญชาการกรมทดน้ำ กับยื่นใบประมูลราคาผนึกซองตราส่งในวันที่ ๑๕ พฤษภาคม พ.ศ. ๒๔๖๖ เวลา ๒ นาฬิกาหลังเที่ยง

กรมทดน้ำจะไม่รับรองในราคาต่ำถ้าเห็นไม่สมควร

ที่ว่าการกรมทดน้ำ

วันที่ ๒๑ เมษายน พระพุทธศักราช ๒๔๖๖

(ลงนาม) พระยาชลมารคพิจารณ์
ผู้รั้งอธิบดีกรมทดน้ำ

๒๓ ๑ ๖๖ ๗ ว.

แจ้งความ

ขอแจ้งความให้ทราบทั่วกัน ด้วยบัดนี้ร้านข้าพเจ้าได้ว่าจ้างนายช่างฟอกหนังที่เคยมีชื่อเสียงโด่งดังมาแล้ว เข้ามาในประเทศสยาม สำมารถที่จะทำเครื่องหนังต่าง ๆ ออกแบบตามสมัยนิยมได้ทุกชนิดได้อย่างปราณีตบรรจง แลใช้ได้ทนทานไม่ผิดกับของที่มาจากต่างประเทศเลย บัดนี้ได้ทำสำเร็จไปแล้วมีหลายอย่างชนิด ทั้งราคาก็คิดพอสมควรเท่านั้น ถ้าท่านต้องการแล้ว จงเชิญมาชมที่

ร้านอย่างที่หนึ่ง ต้องมีตราเช่นนี้

ประทับตราสำคัญ 田田

อย่างที่สอง 田田

อย่างที่สาม 田

บริษัทตงเชียม
โรงทำหนัง

ตำบลถนนราชวงษ์ริมฝั่งแม่น้ำ

๑๘ ๑ ๖๖ ๑ ปี

น้ำพริกเผาอย่างดี

ตราผู้หญิงนั่งบนดอกพริก

น้ำพริกเผามีจำหน่ายโดยมากอย่างดีที่สุด คือตรารูปผู้หญิงนั่งบนดอกพริกดังพิมพ์รูปไว้นี้ รับรองว่าทำโดยความสอดแลบริสุทธิ์ เลือกล้วนเครื่องที่จะบรุงเฉภาะของใหม่ ๆ แลดีทั้งนั้น ได้รับความพอใจแลสรรเสริญจากผู้ซื้อเสมอ นับว่ามีผู้อุดหนุนซื้อเพิ่มขึ้นเปนลำดับตลอดมา จนแพร่หลายจำหน่ายไปต่างประเทศโดยมาก (น้ำพริกเผา) เปนอาหารชนิดหนึ่งคือคลุกกับเข้าร้อน ๆ รับประทานในความกันดาร หรือคราวเมื่ออาหารอื่น ๆ ขัดสน (น้ำพริกเผา) มีประโยชน์การจืมต่าง ๆ เช่นเอาน้ำพริกเผา ๑ ส่วนปรุงมะขาวน้ำปลาน้ำตาลลงตามสมควรพอเหมาะจืมเนื้อมังคีนัก ยังจะใช้การพล่าแลยำต่าง ๆ ซึ่งจะเหมาะกับการนี้ได้ทั่วไป ฯ น้ำพริกเผาอย่างดีชนิดนี้อาจจะจูงรสอาหารอื่น ๆ ให้โอชาขึ้นมาก มีขายส่งรายย่อยที่บ้านแม่เงิก ยี่ห้อ ซึ่งหลี่น่าวัดเกาะบ้านอยู่ริมตำหนักน้ำเหนือศาลเจ้าแม่ทับทิมใกล้ถนนทรงวาดกรุงเทพ ฯ มีจำหน่ายที่ตึกยี่ห้อไท้อันตำบลถนนตำเพ็ง กรุงเทพ ฯ

มีจำหน่ายที่ร้านนายจรูญ ขายยาอยู่ที่ตลาดท่าเรือพระพุทธบาท กรุงเก่า มีจำหน่ายที่ร้านมีห้อเต็กซุ่นฮะ ปากตรอกศาลเจ้าทับทิมใกล้ถนนทรงวาดกรุงเทพ ฯ

๑.๒๓ ๑ ๖๖

ท่านผู้ก่อสร้างควรดูประกาศนี้

กวงกิมหลงโรงเลื่อยจักรตำบลบางซื่อกรุงเทพ ฯ มีตัวไม้ต่าง ๆ จำหน่าย คือตัวไม้เครื่องเรือนโรงทุกอย่างน่าต่าง ขายพร้อมทั้งไม้สักและไม้ตะแบก ท่านจะเลือกซื้อได้ตามชอบใจในทันที หรือท่านจะสั่งเปนพิศษก็ได้สำเร็จตามประสงค์ทุกประการ ขอเชิญท่านพูดไปตกลงกับผู้จัดการที่ตำบลบางซื่อโทรศัพท์ ๑๑๑ หรือจะมาที่ห้างสำชำ ถนนเจริญกรุงโดยตนเอง หรือโดยโทรศัพท์หมายเลข ๔๔ ก็ได้สมดังความประสงค์ทุกประการ

กวงกิมหลง ห้างสำชำ เปนเจ้าของ

บ่อน้ำมันอย่างดีมีเกิดขึ้นแล้ว

ข้าพเจ้าได้เรียนวิธีทำน้ำมันกอซอลีนสำหรับทาตู้, เตียง, บ้าน, เรือน เรือ, แพ, และทาไม้ใดเปนอย่างดี มาจากต่างประเทศ ไม่มีน้ำมันชนิดใดมาเปรียบทียบได้ คือ ๑ ทาแล้วแห้งเร็วทันใจ ๒ ทาแล้วถูกน้ำไม่ขาว ๓ ทาแล้วมีเงางามมาก ๔ ทาแล้วจับไม้ทน ไม่ย่นไม่หลุด ๕ ทาแล้วมีสีเหลืองงามดีกว่าน้ำมันทุกชนิด ๖ ทาก็ง่ายรายก็ถูก กำลังจัดการจำหน่ายส่งไปไว้สำรองท่าน ตามห้างแลร้านทั่วทุกจังหวัด มีเครื่องหมายจรานบุญแบกบันถือหอก ถังใดส่งน้ำมันนอกมาไว้ขายด้วยหลายชนิด เมื่อท่านจะต้องการรับมาจำหน่ายจะให้กำไรอย่างงาม เชิญตรงไปที่ "ห้างรวมน้ำมัน น่าโรงพักตามยก จังหวัดพระนคร"

ดีจริง ๆ ค่าพันตำลึงทอง

กระบวนยาแก้ไอแล้ว เปนของดีว่า จะหาขนานใด แก้ได้ดีจริง ๆ เหมือน "ยาดีจริง ค่าพันตำลึงทอง" ขนานนี้ไม่มีแน่ แก้ไอได้ทุกชนิด พอจิบถึงลำคอก็หยุดไอทันที ขวดละ ๑ บาท มีขายทั่วไปทุก ๆ จังหวัด ห้างน้ำมันวิริยะพานิช ประตูสามยอด กรุงเทพ ฯ

โทรศัพท์ที่ ๑๑๒

ว่าด้วยรูปถ่ายขนาดน้อย

กรอบไม้กรอบเงินเล็กใหญ่ ใส่รูปได้ทุกขนาด
ทั้งสำมารถถ่ายรูป อีกอีมปรุฟแอนดารีนั้น
มีสำรพดทุกชั้น ดูดอดทั้งทำสมใจแล

โทรศัพท์ ๒๐๗

โดยพระบรมราชานุญาต

ห้าง แอล. ยี. รี กัน ตี แล บริษัท

ช่างทองหลวง แล ช่างนาฬิกาต่าง ๆ

สี่กั๊กพระยาศรี พระนคร

ตก มา ใหม่ ตก มา ใหม่

นาฬิกาข้อมือเรือนทองสำหรับท่านหญิงและท่านชาย

เครื่องกระเดื่องสายแพร

ตั้งแต่ ราคา ๒๒ บาท ขึ้นไป

เชิญชม

ยี่หอ ขี้ม้าตัง
ห้างสมบุญ
鋼金堂和源

จำหน่ายทองคำใบใหญ่ยี่ห้อข้อนเส้น ตราลูกพิกหรือค้างคาวซึ่งเปนที่นิยมทั่วไปในประเทศสยามมาเปนเวลาหลายสิบปีแล้ว ท่านจะหาซื้อได้สดวกที่สดจากห้างนี้ ถึงแม้ว่าทองจะราคาสูงลงแล้วก็ยังมีจำหน่ายเสมอส่วนการทำเครื่องรูปพรรณนั้น ห้างนี้ได้รับความชมเชยจากท่านชายแลหญิงที่ได้มาจ้างทำจนมีชื่อปรากฏว่าสิ่งของที่ได้ทำไปแล้วนั้น เปนที่พอใจทุกท่านรับสัญญาว่าของรูปพรรณทั้งนั้นทำด้วยทองคำใบใหญ่แท้ ถ้าท่านซื้อไปใช้แล้วไม่ชอบใจหรือแบบสลายไปอย่างใดก็คืนได้ตามความประสงค์ตามราคาทองขึ้นหรือลงในวันนั้นส่วนค่าจ้างไม่ได้คืน หรือจะเปลี่ยนรูปพรรณอย่างอื่นก็ได้ตามใจค่าจ้างก็ไม่คิดอีก และห้างนี้ยังมีเงินเหรียญนอกทุกชนิดขายด้วย

เลขบ้านถนนสี่พระยา พระนคร โทรศัพท์ ๑๑๒