จีนโนสยามมาวันทิพย์

CHINO SIAMESE DAILY NEWS.

新報 暹華

BANGKOK.

ฉบับที่ ๑๒๒ จีนในสยามวารศัพท์ 暹華新報 วัน พฤหัสบดี ที่ ๒๐ พฤศจิกายน พระพุทธศักราช ๒๔๖๕

ห้างบียามากูจี

ยากันยุงตราหัวไก่

ยานี้นับว่าดีจริง เพราะเมื่อจุด ริน แล้วก็ อาจจะป้องกันไม่ให้ยุงมากวน หรือกัดร่างกายของ ท่านได้เปนอันขาด มีผู้นิยมใช้ยานี้มาก เมื่อท่านที่ยังไม่เคย ใช้ควรทดลองดูบ้างคงจะมีความพอใจไม่น้อย

ยากันตัวสัตว์ตราไก่

ยากันตัวสัตว์ชนิดนี้ก็ ตัวมดตัวหมัด และตัวอย่าง เมื่อในเคหะสถาน ตามที่กล่าวมานี้แล้วก็ ปราศจากความศุขไป

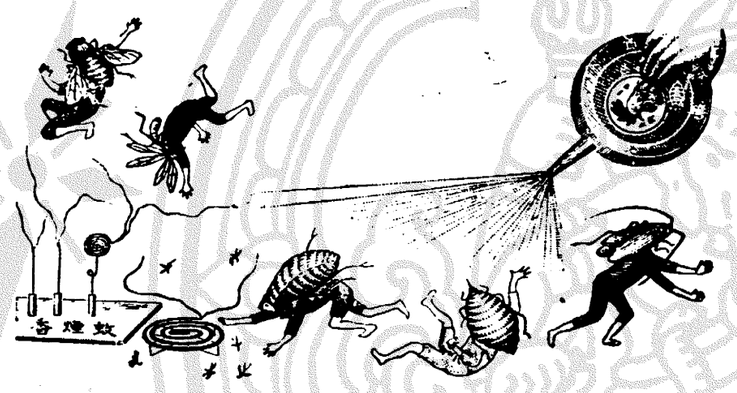

ไม่ใช่แต่นอกจากนี้ตัวเลือดแมลงต่าง ๆ ได้อีกหลายของท่านมีแต่สัตว์ชนิดจะทำให้รางกายของท่านส่วนหนึ่ง

เวลานี้มีผู้ทำยาปลอมจำหน่ายมาก ท่านที่ซื้อควรสังเกตุให้ดี ถ้าหีบกระดาษหรือกระดาษที่ห่อยามีตราหัวไก่ จึงจะเปนของแท้

มีจำหน่ายตามร้านทั่วไป

โอสถยินทัน

เมื่อเชื่อจะรู้สึกว่ามีสรรพคุณจริง

ยินตังเปนยาที่แพทย์ชั้นสูงเขาได้รับรองแล้วว่าเปนยาดีดีจริง และไม่ยังให้โทษกับผู้ที่รับทานเลย ผู้ที่ไม่เจ็บไข้ก็รับทานได้ กับเปนของเล็กเหมือนปลายดินสอ ท่านทั้งหลายควรจะมีติดตัวไว้เสมอ เพราะยินตังอาจแก้โรคได้หลายอย่าง เช่น อาหารโรค, อหิวาต์, แก้ไข้, ปวดศีรษะ, ไข้, แก้บิด, ปวดท้อง, อาหารไม่ย่อย, สรรพโรคตามที่กล่าวมานี้ ยินตังอาจกำจัดให้หายหรือทุเลาลงได้อย่างรวดเร็วทันใจ ขอเชิญท่านรับทานดูจะรู้สึกว่ายานี้เก่งจริงเมื่อเปรียบยาที่มีผู้นิยมใช้เกือบทั่วโลก

ระวัง! ในเวลานี้ยายินตังปลอมจำหน่ายมาก เมื่อจะซื้อหาต้องสังเกตให้ดี ถ้าในห่อมีหนังสือไทยกำกับจึงจะเปนของแท้

ห้างบียามากูจี
แยก ถนนเจริญกรุง
ศัพท์ ๒๓๓๖
สาขาถนนพระรามที่ ๔ ตรงข้ามวังปรินซ์ ศัพท์ ๕๕๓

โดยพระบรมราชานุญาต

ห้าง เอส, เอ. บี.

ช่าง แก้ นาฬิกา และ ช่าง ทอง

นาฬิการถยนต์ ขนาดย่อม ผ่าใช้

ห้างเวศ กล็อกส์ คือห้างที่ทำนาฬิกาปลุก นิกเป็น และเบบี้เป็น ได้ประดิษฐ์ทำนาฬิการถยนต์ ขึ้นจำหน่ายอย่างงดงาม และราคาก็ย่อมเยาว์มาก

เรือนเกิด	น่าปัด	ธรรมดา	๗.๕๐
,,	,,	ดงยา	๑๐.๕๐

เชิญท่านมาชมดูที่ห้าง เอส. เอ. บี. ผู้เปนเอเยนต์ตั้งใจ้แต่ผู้เดียวในกรุงสยาม

* * * * * * * * *

บุหรี่ไทยจะหาซื้อได้ที่ไหน ?

บุหรี่ไทย ที่ทำปรานีตที่สุดนั้น จะซื้อได้แต่เฉพาะที่บริษัทยาสูบสยาม ตำบลเชิงสพานพิทย์เลียร (สพานเหล็กต่างตรงหลักรถราง) บุหรี่ของห้างนี้มีทั้งชนิดซิกาเรต และมวนด้วยใบตอง ล้วนมีรสชาดกลมกล่อมมีอย่างจืดอย่างกลาง อย่างฉุน การบรรจุหีบห่อกึงดงามสอาดตา แต่ร้อยละ ๖๐ สตางค์ นิยมใช้ติดตัวและรบรินไป ผู้ดีโดยมาก ต่าง ๆ แต่โอกาศนี้แรกตลอดจนในงานรอเดือนว่า

บริษัทยาสูบสยาม เชิงสำกนพิทยเลียรกรุงเทพฯ

การทำบุญถวายพระด้วยบุหรี่นี้ ย่อมเปนของต้องกวามมีมาก

ฤทธิ์หมูหรึ่ง

ถูกถึงน้ำร้อน น้ำชาด ไฟถ่าน เหล็กแดงๆ ลวกก็ดี และบาดแผลสด หรือเปื่อยเน่า เรื้อรังต่างๆ อย่างใดๆ ก็ดี ถ้าได้ใส่ยาน้ำมันหมูหรึ่ง แล้ว จะเย็นสบาย หายเร็วทีสุด ขวดละ ๕๐ สตางค์ ถ้าไม่จริง หรือไม่หาย ไม่รับประทานสตางค์ มีขายทั่วไปทุกๆ จังหวัด

ห้างน้ำมันวิริยะพานิช ป.ะ ธูสามยอดกรุงเทพฯ โทรศัพท์ ๙๗๒

น้ำมันตราเสือ ของใช้สดศาลาเซ็งอันร้อง ได้ชนานนามว่า บั๊นกิมอึ๊ว

ขวดใหญ่ ขวดละ ๗๐ ส, ๓,( ) ขวดเล็ก ขวดละ ๑๕ ส, ๓, ( ) สถานที่ได้ค้นหบตำราลึกลับพิเศษ จึงได้ปรุงน้ำมันบั๊กกิมอึ๊วนี้ขึ้น ที่เมืองย่างกุ้ง และได้จำหน่ายไปตามหัวเมืองต่างๆ จนมีชื่อเสียงอุโฆษ

การบำบัดโรคภายนอก แก้ไข้ถุดุ คลื่นเหียน, อาเจียน, ง่วน, เพ้อ, จุกเสียด, แน่นอก, เปนตาน, สบัดหนาว, สบัดร้อน เมาเรือ, เมารถ, ปวดท้องแสบใส้, อ่อนเพลีย, กระหายน้ำ เปนลมต่างๆ

บำบัดโรคภายนอก มีอะไรตามตัว ปวดหัวตัวตา ถูกสัตว์เลื้อยรบกัด บาดแผล ฟกช้ำผีร้ายต่างๆ ปวดหู ปวดฟัน กรากเจ็บคอน พพอง

เมื่อเวลาจะใช้บำบัดโรคภายใน ให้เอาน้ำเดือด หรือน้ำชา ชงทาบันผ่านพนัก ๑,๔ หน รับประทาน หรือเมื่อใช้บำบัดภายนอก ให้เอาชาทาตามแห่งที่เกิดโรค หนะ ๑,๔ ครั้งก็จะหายได้ตามประสงค์ ที่จำหน่ายในกรุงฯ ถนนเยาวราช ตรงอะพิศ โปรษณีย์ ๗ ร้าน หมายที่เดะ บ้าน ๕๒๐ กับที่ร้านขายยาซึ่งหม่าตราเสือของหม่องโม ตำบลตลาดน้อย จังหวัดพระนคร อีกแห่ง ๑

นายโอชันตีน ผู้จัดการในกรุงเทพฯ

ยี่หอ ฮี้ฮั้วตึ้ง
นางสมบูญ
鋪金堂和濟

จำหน่ายทั้งคำใบใหญ่ ยี่หอ ข่วนเส่ง ตราลูกพีก หรือค้างคาว ซึ่งเปนที่นิยมทั่วไปในประเทศสยามมาเปนเวลาหลายสิบปีแล้ว ท่านจะหาซื้อได้สดวกที่สุดจากห้างนี้ ถึงแม้ว่าทุกระยาดสดาดห้างนี้ยังมีจำหน่ายเสมอ ส่วนการทำเครื่องรูปพรรณนั้น ห้างนี้ได้รับความชมเชยจากท่านชายแลหญิงที่ได้มาจ้างทำ จนมีชื่อปรากฏว่าสิ่งของที่ได้ทำไปแล้วนั้น เปนที่พอใจทุกท่าน ทั้งรับสัญญาว่าของรูปพรรณนั้นทำด้วยทองคำใบใหญ่แท้ ถ้าท่านซื้อไปใช้แล้วไม่ชอบใจ หรือบุบสลายไปอย่างใดก็คืนได้ตามความประสงค์ ตามราคาทองขึ้นหรือลงในวันนั้น ส่วนค่าจ้างไม่ได้คืน หรือจะเปลี่ยนรูปพรรณอย่างอื่นอีกก็ได้ แต่ต้องคิดค่าจ้างใหม่อีก และห้างนี้ยังมีเงินเหรียญนอกทุกชนิดขายด้วย

เลขบ้าน ๓๕๓ สพานหัน พระนคร โทรศัพท์ ๓๗๖

โทรศัพท์ ๒๐๘

แจ้งความ

การขยายรูป อีมปรุฟอย่างดี กำหนดวิธี

ราคาดังนี้ เชิญดู ขนาด ๒๔ นิ้ว ๑ รูป ราคา ๑๖ บาท

,, ๑๗ ,, ๑ ,, ,, ๑๒ ,,

,, ๑๕ ,, ๑ ,, ,, ๑๐ ,,

,, ๑๒ ,, ๑ ,, ,, ๘ ,,

(อัตราน้ำนี้เฉพาะรูปที่ถ่ายมาให้ขยาย มิฉนั้นต้องเพิ่มราคารูปละ ๒ บาท) ยังมีกรอบทรงๆ สำหรับใส่ดู ควรดูทุกชนิดเชิญชม

จีนในสยามวารศัพท์

วันพฤหัสบดี ที่ ๒ พฤศจิกายน พ.ศ. ๒๔๖๕
วัน ๑๔ ค่ำ เดือน ๑๒ ปีจอ จัตวาศก ๑๒๘๔

สงครามในฟูเจา

รายละเอียดแห่งการณ์รบ

โรงพยาบาลและโรงธรรม
เต็มไปด้วยคนต้องบาดเจ็บ

ที่ปักกิ่งเกิดความตื่นเต้น
รัฐชนะของโต้วซ่งตี้

ต่อไปนี้เปนข่าวเลอียดแห่งการรบพุ่งในนครฟูเจา ระหว่างกองทัพรองนายพลโต้วซ่งตี้ แลลี่เฮ่าจี้ ข่าวนี้ถึงจะล่าไปหน่อย แต่ก็แสดงโดยเลอียดในเรื่องการณ์รบพุ่ง ซึ่งเราเข้าใจว่าพวกเราโดยมากต้องการทราบอยู่

อนึ่งนายพลลี่เฮ่าจี้บึง ซึ่งกล่าวถึงในข่าวด้วยนั้น เปนผู้บัญชาการกองทัพเรือของฝ่ายเหนือ ซึ่งยกลงมาตั้งอยู่ที่นครฟูเจา แต่ในการสงครามครั้งนี้ นายพลลี่ได้ตั้งตัวเปนกลาง

* * *

ฟูเจา ๑๔ ตุลาคม

ได้มีการยิงกันอย่างขนานใหญ่ในนครฟูเจา จนกระทั่งถึงเวลา ๙ นาฬิกาหลังเที่ยง ทั้งนี้เปนเหตุที่ทำให้โรงพยาบาลและโรงธรรมเต็มไปด้วยผู้ที่ต้องบาดเจ็บทหารของฝ่ายเหนือได้เข้าสวามิภักดิ์ต่อนายพลลี่ ส่วนกองทัพของดอกเตอร์ซุนนั้น ได้เข้าครอบงำนครฟูเจาไว้สิ้นแล้ว

อนึ่งได้มีการเชิญจะให้มีการประชุมระหว่างนายพลลี่เจงบึง กับนายพลซุซุจี้ (โต้วซ่งตี้) แต่นายพลลี่ยังมิได้ตอบรับคำเชิญ เรือรบลาดตระเวนชื่อไฮยุงได้จอดทอดอยู่ที่น่ากรมศุลกากร และเรือปืนชื่อจูกวาน จอดทอดอยู่ที่สพานวังโร จนกระทั่งถึงวันวานนี้ เรือรบทั้งสองหาได้ลงมือกระทำการอันใดไม่ คณะสมาคมต่างๆ ในฟูเจา ได้ขอร้องต่อนายพลซุซุจี้ ขอให้จัดระเบียบปกครองฝ่ายทหารแลพลเมืองขึ้นใช้ตลอดทั่วมณฑล

ผู้แทนของซุเล็กได้เดินทางไปถึงเมืองอามอยแล้ว เพื่อจะขอให้ผู้บังคับการทหารประจำเมืองนี้คือ เคาเจียนจุงยอมอ่อนน้อม เคาได้ส่งกองทหารอันมีกำลังเพิ่มเติมไปยังตำบลเกียงตุงเจียว แต่กองทหารเหล่านั้นต้องถอยกลับคืนเมืองอามอย

(ซุเล็กผู้นี้กระทำการช่วยเหลือข้างฝ่ายดอกเตอร์ซุน และนายพลซุซุจี้หรือโต้วซ่งตี้)

คุกุนลี่เฮ่าจี้ได้เดินทางไปถึงตำบลมาเกียงแล้ว ภายหลังที่เสียนครฟูเจาแก่กองทัพรองนายพลซุซุจี้ และนายพลลี่ฟูลิน ที่นครฟูเจานั้น ภายหลังที่ได้มีการรบกันอย่างร้ายแรงแล้ว ต่อมาก็เงียบสงบเปนปรกติ แลกองทหารของฝ่ายชนะเปนอันดำรงความเรียบร้อยได้เปนอย่างดี

การณ์รบกันยังคงเปนไปทางนอกประตูเมืองทางตวันตกและทางเหนือ ข่าวนี้ได้แจ้งมาโดยสมาคมสภาการชาดของมณฑลฮกเกี้ยน ในโทรเลขนั้นยังได้ขอให้ที่เซียงใช้รีบส่งเครื่องยาและอื่นๆ เพิ่มเติมไปให้อีก

การณ์รบกันก็ยังคงเปนไปในตำบลอื่นๆ อีกบ้าง แต่กองทหารของฝ่ายลี่เฮ่าจี้ ได้ถูกตีตัดขาดจากกัน และโดยมากได้ถูกปลดอาวุธ

นายตำบลเย็นบึงคือตำบลซึ่งซุเล็กไปตั้งอยู่นั้น ได้ส่งโทเลขมาที่เซียงใช้มีความว่า

"กองทัพของเราตีได้ตำบลวังเตียนจาเละตำบลไซโคลิง แต่เมื่อวันพฤหัสบดีแล้ว ในคืนดียวกันนั้นเราได้ระดมยิงและตีได้ตำบลมัตเซาตัง ซึ่งตั้งอยู่ทางทิศตวันออกแห่งเมืองชุยเคา เราคาดหมายว่าจะได้รวมกับกองทัพทางทิศตวันออกที่ตำบลเปซาเราได้ล้อมกองทหารข้าศึกไว้ ๒ แบตตาเลียนที่ยกมาจากโตเคาและยูจี้ กับได้ปลดอาวุธทหารทั้งสองกองนั้นเสียด้วยแล้ว

เมืองอื่นๆ ซึ่งกองทหารของลี่ได้นั้นคือ ยูจี้, นานัน, ฮูโต, และตาไมราน

ปักกิ่ง ๑๔ ตุลาคม

ได้มีข่าวทางราชการรับรองเรื่องการเสียนครฟูเจาแล้ว ความคิดที่จะส่งกองทหารไปช่วยมณฑลฮกเกี้ยน ก็เปนอันต้องเลิกถอน

ทางรัฐประศาสโนบายของปักกิ่งได้เปลี่ยนแปลงเสียด้วยแล้ว คือจะให้อภัยแก่ซุเล็กกับพรรคพวกที่ได้กระทำการร่วมมือกับกองทัพของดอกเตอร์ซุน ที่นครฟูเจา กับจะตั้งแต่งให้มีตำแหน่งน่าที่อีกด้วย

ฟูเจา ๑๔ ตุลาคม

กองทัพเรือจีนที่ฟูเจาได้ตั้งตนเปนกลาง กองทหารเปนอันมากของลี่เฮ่าจี้ได้สวามิภักดิ์แก่กองทัพเรือ เพื่อขอให้จัดส่งกลับไปสำนักเดิม หมวดทหารอังกฤษ อะเมริกัน และญี่ปุ่น ได้เข้ารักษาทหารกงสุล และน้องกันชาวต่างประเทศไม่มีเหตุอันตรายอันใดเกิดขึ้นเลย

ลี่เฮ่าจี้ เมื่อหนีไปนั้น ได้อาศรัยความอารักขาของกงสุลญี่ปุ่น ฝ่ายนายพลลี่ฟูลิน เมื่อเข้านครฟูเจาได้ก็ตั้งที่บัญชาการกองทัพกวางตุ้งที่ ๓ ขึ้นที่สำนักงานของคุกุน นายพลลี่ฟูลินได้แจ้งแก่ผู้แทนหนังสือพิมพ์บางฉบับว่า เขากระทำการตามคำสั่งของดอกเตอร์ซุน ทั้งในเวลานี้และต่อไป แต่ยังไม่แน่ว่าดอกเตอร์ซุนจะไปที่นครฟูเจาหรือไม่

พระราชทานเหรียญรัตนาภรณ์ฝ่ายใน

วันที่ ๑๗ ตุลาคม พ.ศ. ๒๔๖๕

พระบาทสมเด็จพระเจ้าอยู่หัว เสด็จประทับณพลับพลาที่ประทับแรม อำเภอมหาราช จังหวัดพระนครศรีอยุธยา ทรงพระกรุณาโปรดเกล้าฯ พระราชทานเหรียญรัตนาภรณ์ ชั้นที่ ๓ ว.ป.ร. แลรอบประดับเพ็ชร์ แก่พระวรราชธิดา เธอพระอินทรศักดิ์ศรี

นักเรียนนายเรือผลยังอยู่

ในหนังสือพิมพ์ของเราฉบับประจำวันที่ ๒๗ เดือนก่อน นำข่าวลงพิมพ์ว่านักเรียนนายเรือผลได้ถูกทำร้ายถึงชีวิตที่บ้านเดิมตำบลบางปลากด จังหวัดสมุทปราการ ความละเอียดมีแจ้งอยู่แล้วนั้น บัดนี้เราได้รับคำแจ้งความจากผู้หนึ่งซึ่งแสดงตนว่าเปนนักเรียนนายเรือผล มีความว่า ตัวเราหาได้ถูกทำร้ายอย่าง ๑ อย่างใดเลยไม่ และยังมีชีวิตอยู่เปนปรกติภาพเมื่อการได้กลับตรงกันข้ามไปเช่นนี้ และถ้านักเรียนนายเรือผลผู้ที่บอกแก่มานี้เปนคนๆ เดียวกับที่กล่าวในข่าวของเราแล้ว เราก็มีความเสียใจด้วยเปนอันมากในข่าวที่ได้นำลงพิมพ์ แต่ขอแสดงความจริงใจให้ทราบว่า เรามิได้นำข่าวนั้นลงโดยมีเจตนาร้ายสักน้อยหนึ่งเลย แต่ลงข่าวตามที่ได้รับจากผู้ส่งข่าว ซึ่งบางทีจะมีเหตุอย่างอื่นทำให้เกิดความเข้าใจผิดก็ได้ อย่างไรก็ดีเราขอให้ผู้อ่านและญาติมิตรของนักเรียนนายเรือผลเข้าใจเสียใหม่ว่า นักเรียนนายเรือผลยังคงมีชีวิตอยู่ หาได้เปนอันตรายไม่

ทำดินทางรถไฟ

ข้าพเจ้าผู้ถือหุ้นส่วนบริษัทฮะเซ่งเฮ่งการทำดินขุดถมถนนทางรถไฟ ฝ่ายตวันออกระหว่างกิโลเมตร์ ๙๐ — ๐๐๐ ถึงกิโลเมตร์ ๑๒๗ ./. ๒๐๐ ขอประกาศให้มหาชนทั้งหลายทราบ

ด้วยการที่ข้าพเจ้าได้ตั้งให้นายกิมเสือพูลสวัสดิ์ หรือนิ่มเม่งซำ เปนผู้จัดการของบริษัทฮะเซ่งเฮ่งนั้น นายกิมเสือพูลสวัสดิ์ หรือนิ่มเม่งซำ มีความสามารถทำไปจนสำเร็จการงานตลอดเรียบร้อยบริบูรณ์ ตามที่หุ้นส่วนส่งไสยกันว่า นายกิมเสือพูลสวัสดิ์ หรือนิ่มเม่งซำ ทำการทุจริตคบคิดกับพวกยี่ปั๊วในทางลับ เพื่อยักยอกเงินของบริษัทและข้อทุจริตต่างๆ นั้น ผู้ถือหุ้นส่วนได้พร้อมกันประชุมไต่สวนเสร็จแล้ว เห็นว่านายกิมเสือพูลสวัสดิ์ หรือนิ่มเม่งซำ ไม่ได้ทำการทุจริตและยักยอกดังที่หุ้นส่วนส่งไสยกันนั้น แต่อย่างหนึ่งอย่างใดเลย

เพราะฉนั้นข้าพเจ้าจึงประกาศให้ท่านทั้งหลายทราบในที่นี้ เพื่อเปนความยุติธรรมแก่นายกิมเสือพูลสวัสดิ์ต่อไป

(ลงนาม) นายกิมเลียง วัชราล
ผู้เปนประธานหุ้นส่วนเปนผู้ประกาศ
ว. ๑ ว. ๒/๘/๖๕

เรื่อง

นิงเซียนงั่วซือ

เป็นเรื่องในรัชสมัยพระเจ้าเหม็งไท้โจ้ครองราชสมบัติ

(ต่อฉบับที่ ๒๑๑ วันพุธ ที่ ๑ เดือนพฤศจิกายน)

นั้นให้ส่งกลับคืนไปบ้านเดิม แล้วให้เจ้าพนักงานหาของตอบแทนทุกประเทศ และให้กุนซือจัดแจงเลี้ยงดูทูตทั้งหลาย บรรดาขุนนางผู้ใหญ่เปลี่ยนเวรกันเป็นเจ้าภาพ เลี้ยงพวกทูตคนละมื้อทุก ๆ วัน พวกทูตมิได้อนาทรร้อนใจ ลือซือเจ็งกับขุนนางทั้งหลายเลี้ยงทูตต่างประเทศและเล่นงิ้วให้ดูเป็นการรื่นเริง พวกทูตพักอยู่หลายวันจึงลากลับไปลงเรือ ลือซือเจ็งให้ขุนนางไปส่งถึงท่าหลายคน

อนึ่งเมื่อทูตไปแล้ว ลือกุนซือเรียนปฏิบัตินางง่วยกุนว่าเยียนอ๋องได้แต่ทูตสามคนไปเที่ยวตามหาพระเจ้าเกียนบุ๋นถึงเมืองต่างประเทศ และถูกประเทศญี่ปุ่นจับไว้คนหนึ่งชื่อแต้ฮั่วขันที บัดนี้ได้คุมส่งมายังที่ว่าการข้าพเจ้าแล้ว เขากลัวอำนาจพวกเยียนจึงไม่อาจกราบทูลโดยเปิดเผย ง่วยกุนว่าเป็นบุญของพระเจ้าแผ่นดิน แต่ถึงเราจะฆ่ามันเสียก็ไม่ทำให้อ้ายเยียนมันเสียเรี่ยวแรง ท่านจงตัดจมูกและใบหูทั้งสองข้าง แล้วให้คนพาไปส่งที่พรมแดน ให้พวกมันเห็นเป็นการประจานมันเล่น ลือกุนซือกล่าวว่า เวลานี้เดชานุภาพของเราชื่อแผ่ไพศาลเลื่องลือไปทุกทิศ สมควรที่จะแต่งทูตนุดเข้าไปตักเตือนเยียนอ๋องให้คืนราชสมบัติ ถ้าเขาไม่ยอมปฏิบัติตาม จึงค่อยยกพยุหโยธาไปกระทำยุทธนาการต่อไปอีก การที่เราเจรจาโดยดีเสียก่อน เมื่อไม่เชื่อฟังจึงค่อยทำศึกสงครามเช่นนี้ ทหารทั้งหลายจะมีมานะขึ้นอีกหลายเท่า นางง่วยกุนสั่งว่า พวกท่านจงไปหารือ เลือกผู้สมควรเป็นทูตไปสองคน แล้วมาเอกให้เราทราบจะได้ตั้งแต่งตามธรรมเนียม ลือกุนซือตลาจับมาประชุมพวกขุนนางตามคำสั่ง ฝ่ายซือบึนจึงแจ้งว่าข้าพเจ้าได้สัญญากับพระเจ้าแผ่นดินว่าจะคอยรับเสด็จอยู่ที่บ้าน และเข้าใจว่าพระองค์จะเสด็จกลับในไม่ช้า เพราะฉนั้นข้าพเจ้าต้องลากลับไปคอยรับเสด็จ เมื่อเสร็จพระแล้วจะกลับมาอีก นางง่วยกุนตอบว่า ท่านเป็นผู้คอยส่งข่าวสาส์นแห่งพระเจ้าแผ่นดิน สมควรได้รับตำแหน่งอ่วงมังเซียงจึง ผู้สำเร็จราชการมหาดเล็ก และเมื่อเราให้ทูตเข้าไปเจรจากับเยียนอ๋อง ได้ความประการใดกลับมาเสียก่อน ท่านจึงกลับไปทูลพระเจ้าแผ่นดินให้ทรงทราบ เวลานี้ควรรับราชการอยู่ที่นี่ก่อน ซือบึนได้ฟังดังนั้นก็ต้องปฏิบัติตาม

เรื่องแต้ฮั่วขันทีกับพวกถูกพนักงานประเทศญี่ปุ่นจับไว้ และหนีไปได้สองคนนั้น คนที่หนีก็คือฮู่ยังกับฮู่เจ่ง ซึ่งเมื่อเจ็ดปีก่อนรับพระราชโองการลับของเยียนอ๋อง ให้ไปติดตามพระเจ้าเกียนบุ๋นพร้อมกับฮู่โมกหยี่ และไปอยู่ที่พักคนเดินทางอำเภอคุนเม่งกุ้ยเมืองฮุ่นหน่ำ ฮู่โมกหยี่ถูกฆ่าตายในเวลากลางคืน แล้วเอาศีรษะแขวนประจานไว้บนภูเขาฮุ่นจุ๋ยเบี้ยนั้น เป็นเหตุให้ฮู่ยังกับฮู่เจ่งมีความหวาดหวั่นหรั่นใจ เกรงว่าชีวิตของตัวจะบ้องกันรักษายากจึงหลบเข้าไปอยู่ในบ้านไซเพ่งอ๋องสองเดือนเศษ ไม่กล้าอ้างเหตุไปหาเตียซำฮ่องอีกเลย ภายหลังคนทั้งสองนี้ปลอมเป็นคนสามัญกลับไปยังกรุงปักกิ่ง นำความขึ้นกราบทูลเยียนอ๋องจนตลอด เยียนอ๋องฟังแล้วตกตลึงอยู่เป็นครู่ใหญ่จึงกะบิทรงพระสรวลว่า คำของเต้าหยินนั้นหมายความดังนี้ดอกหรือ ฮู่ยังกับฮู่เจ่งเห็นเยียนอ๋องไม่กริ้วกลับดีพระทัยก็ค่อยอุ่นใจ จึงทูลต่อไปว่าถึงแม้ข้าพเจ้าสืบไม่ได้ตัวเกียนบุ๋นอ๋องเต้าก็ได้พบผู้วิเศษ เยียนอ๋องว่าเจ้าไปประกับเตียซำฮ่องจริง ๆ หรือ ฮู่ยังทูลเร็วปรื๋อว่าพบตนซี่เตียเหมือนกัน ไม่กระไรกับซำฮ่องนัก พวกข้าพเจ้าเดินทางผ่านเมืองถวนซัมฮู้ ไปที่เขาเล่งโฮซัวได้เข้าไปในศาลซึ่งบูชาเตียเต้าเหล็งเซียนซือ พบเตียซำฮ่องหลานที่สืบเชื้อของเตียเต้าเหล็ง เขาเป็นเทียนซือรับมรดกของบรรพชน มีฉายาว่าซำฮ่องอุส่อ รู้คาถาอาคม ใช้รามสุรเรียกลมเรียกฝน จะทำให้น้ำในทะเลแห้ง หรือย้ายภูเขาไปที่อื่นก็ได้ทุกอย่าง ข้าพเจ้าได้เอาเรื่องนางบีศาจที่เมืองเซจิวขึ้นถามเขา เขารับว่าจะไปเที่ยวสืบประวัติศาสตร์ให้ทั่วโลกเพื่อทราบหลักถานเสียก่อนจึงจะกำจัดได้ และเขายินดีจะทำการช่วยเหลือ สองคนทูลยังไม่ทันหมดเรื่อง เยียนอ๋องก็รับสั่งว่าเรื่องนี้จงรอไว้ก่อน มีเรื่องอื่นที่สำคัญยิ่งกว่านี้ควรต้องจัดไปโดยเร็ว ด้วยเมื่อวานซืนนี้แต้ฮั่วขันทีกลับจากมณฑลจีเกียง บอกแก่เราเป็นความลับว่า เวลานี้เกียนบุ๋นไปที่เกาะไหหลำ โดยอ้างเหตุว่าจะนมัศการพระที่ในเกาะนั้น แต่ที่จริงจะออกทะเลไปขอกวงทัพประเทศอื่นมาช่วย ถ้ามันไปขอให้ประเทศอื่นหลายเชียยกทัพมาบุกรุกอาณาเขตร์เรา พวกนางบีศาจเมืองเซจิวก็จะเข้าทำการซ้ำเติมเอา เราจะเป็นหายนะเดือดร้อนมิน้อย รับสั่งแล้วทรงเรียกแต้ฮั่วเข้ามาตรัสว่า เจ้าสามคนอย่าเห็นแก่ความลำบากเลย จงอ้างเหตุว่าจะหาซื้อเสบียรพลอยอย่างดี แล้วไปทางทะเลฝั่งใต้พร้อมกันเที่ยวสืบเสาะร่องรอยเกียนบุ๋นตามประเทศต่าง ๆ ในทิศใต้และทิศตวันออก แต่ต้องปกปิดเป็นความลับอย่าเปิดเผยให้ใครรู้เรื่อง เยียนอ๋องจึงเลื่อนฮู่หยงกับฮู่เจ่งขึ้นเป็นตำแหน่งเซียงจึงทั้งสองคน และประทานจายพระหัตถ์ประทับพระราชลัญจกรให้ถือไปเป็นสำคัญด้วย และรับสั่งกำชับว่า ถ้าจับเกียนบุ๋นได้ก็ให้แจ้งแก่เจ้าพนักงานในประเทศนั้นขอให้เขาช่วยคุมตัวส่งมายังเรา จะได้ไม่เป็นอันตรายในกลางทาง ฮู่เจ่งกับฮู่หยงก็ถวายบังคมลาไปพร้อมกับแต้ฮั่ว ครั้นภายหลังฮู่เจ่งกับฮู่หยงกลับมาแต่สองคน เยียนอ๋องไม่เห็นแต้ฮั่วจึงทรงถาม คนทั้งสองกราบทูลว่า แต้ฮั่วขันทีถูกพนักงานประเทศญี่ปุ่นจับเอาตัวไว้ เดชะพระบารมีปกกล้าข้าพเจ้าทั้งสองจึงหนีรอดมาได้ เยียนอ๋องทรงฟังเสียพระทัยเป็นอันมาก กำลังทรงเสียพระทัยอยู่นั้นมีเจ้าพนักงานเข้ามาทูลว่า กองสอดแนมส่งข่าวมาว่า ต่างประเทศที่อยู่ชายทะเลทิศใต้กับทิศตวันออกพากันมาจัมก้องนำเครื่องบรรณาการไปให้ถึงเมืองจีหน่ำ เยียนอ๋องทรงฟังเข้าพระทัยเสียว่า พระเจ้าเกียนบุ๋นอยู่ต่างประเทศคิดถึงพระทัยอย่างยิ่ง กำลังทรงจัดอันดับพระทัยอยู่ เจ้าพนักงานมาทูลอีกว่า พวกเมืองจีหน่ำให้คนนำแต้ฮั่วขันทีโดยส่งมาในเขตร์เรา ตัดจมูกและหูเสียทั้งสองข้าง ข้างหน้าบัลลังก์หนึ่งเป็นสำคัญ หนังสือที่ของนั้นว่า ประจานแต้ฮั่วขันทีบัดนี้มาคอยรับ ๆ ตั้งอยู่นำประตูเจียงงี่หนึ่ง สุดท้ายจะโปรดเยียนอ๋องกำลังลุ้มพระทัย เมื่อทราบความดังนี้ก็ทรงพระพิโรธเป็นอันมาก รับสั่งให้ตัดศีรษะแต้ฮั่วเสียอย่าปล่อยให้เข้ามาถึงข้างใน ถ้ามาอีกหลายวันมีบอกมาจากเมืองเจ็กจิวว่า ซึ่งเมืองจีหน่ำส่งทูตสองคนมาจำทูลพระราชสาส์น เพื่อจะเจรจาราชการสำคัญ เยียนอ๋องยังไม่หายเค้น จึงสั่งให้เจ้าราชการ[illegible] เมื่ออ้ายทูตทั้งสองมาถึงให้ตัดศีรษะเสวยปูชา [illegible] พันสามก่ใจที่หมิ่นประมาท และเพื่อกำจัดเสียซึ่งแต้ฮั่วคนใช้ของเราด้วย แล้วราจะยกกองทัพใหญ่ ป[illegible] เอียหยงผู้สำเร็จราชการฟังแล้วทูลทัดทานว่า ขอพระองค์[illegible]ไว้ก่อน เอาพระปัญญาพันผ่อนแก้ไขเมื่อภายหลัง แล้วให้คนทั้งหลายเห็นว่า ทรงพระเมตตากรุณา มีน้ำพระทัยตั้งอยู่ในทศพิธราชธรรม เยียนอ๋องว่า เจ้ามีความเห็นอย่างไรถึงพูดมาให้ฟังก่อน เอียหยงทูลว่าทูตที่กล้ามาถึงนี่นั้นคงจะเป็นคนมีคาถาอาคม ถ้าหากจะลงอาญาเขา ถูกเขากำบังกายหรือใช้เวทมนต์หนีไปได้ มิกลับทำให้เสื่อมเสียพระเดชานุภาพหรือ คำโบราณว่าประเทศต่อประเทศห้ามหายุทธสงครามกัน ไม่ควรจะฆ่าทูตของฝ่ายหนึ่งฝ่ายใด เพราะไม่ใช่เป็นกองทัพโจรผู้บราศจากวินัยอันดี อนึ่งการที่ศัตรูส่งทูตมานี้ อย่างน้อยคงจะมีเหตุผลที่น่าอาใจใส่ ถ้าเราฆ่าทูตเสียจักได้ทราบเรื่องราวอันใดเล่า ตำหรับพิชัยสงครามถือการใช้อุบาย เป็นการสำคัญกว่าอย่างอื่น ข้าพเจ้าเห็นว่าเราควรฟังเรื่องให้ตรองหนักก่อน แล้วจึงคิดอุบายซ้อนกล ถ้าเขาทูตมาเผ้าใช้ถ้อยคำหมิ่นพระบรมเดชานุภาพจึงค่อยลงโทษเฉะกะเกณฑ์ทหารยกทัพไปปราบ ไพร่พลก็จะมีมานะทำการฉลองพระคุณเต็มที่ กองทัพของเราจะเอาชัยชนะได้ง่าย ที่จริงเยียนอ๋องมีความขยาดกลัวพวกเจ็กหนี่อยู่บ้างแล้ว แต่เกรงขุนนางทั้งหลายจะสืบประมาทว่าเจ้าแผ่นดินขี้ขลาดตาขาว จึงแกล้งรับสั่งให้ฆ่าทูต ครั้นได้ยินคำของเอียหยงตรงกับความเห็นของตัวจึงรับสั่งว่า เราจะอดใจลองอนุโลมตามความเห็นของท่าน และอนุญาตให้มันมาได้ถึงพระนคร เจ้าพนักงานก็มีคำสั่งไปยังเมืองเต็กจิวให้พาทูตเข้ามา

ครั้นล่วงมาไม่ช้าทูตเมืองจีหน่ำก็มาถึง เล่าถึงเป็นเอกอรรคราชทูต ท่งเหยียนเป็นอุปทูต เจ้าพนักงานในรุ่งรับรองให้พักที่กวนเล่าเถิงส่งราชสาส์นให้แก่เจ้าหน้าที่นำไปถวายเยียนอ๋อง เยียนอ๋องทอดพระเนตรเห็นความว่า เราซึ่งเป็นพระราชบุตรซึ่งเป็นไท้อิ๋นเซกุนเทพธิดาในวิมานจันทร์ ลุกขึ้นมาปราบยุคเข็ญในโลก มีตำหนิก่ำจัดพวกขบถ รักษาความยุติธรรม แจ้งความมายังเยียนอ๋องพระราชบุตรที่สี่แห่งพระเจ้าไท้โจ้วเกาฮ่องเต้ด้วยพระเจ้าเกียนบุ๋นเถลิงถวัลย์ราชสมบัติมาสี่พรรษา พระองค์ทรงตั้งอยู่ในทศพิธราชธรรม และทรงพระคุณธรรมอันประเสริฐเป็นที่เคารพนับถือของไพร่ฟ้าประชาชนทั้งประเทศ และต่างประเทศก็เคารพนับถือพระองค์ หากมันสรรเสริญพระคุณว่า ทรงพระเมตตากรุณาเหนือนอย่างบิดามารดา ที่เมตตาแก่บุตรธิดาท่านเป็นแต่เจ้าปกครองเมืองเยียน ไม่ควรเอาเยี่ยงอย่างเชื่อคนสอพอ ยกกองทัพก่อการณ์จลาจล ไม่มีความกตัญญูต่อเจ้านาย นับว่ามีความผิดอันใหญ่หลวงอยู่แล้ว ยังบังอาจหลู่คุณพระราชบิดา แย่งราชสมบัติขัดพระเจ้าแผ่นดินจะต้องเสด็จหนีจากพระราชวังอันมโหฬาร พระมเหษีสนมพระชนม์ในกองเพลิง แล้วยังอาจยกตนขึ้นเป็นพระเจ้าแผ่นดิน ซึ่งพี่น้องชาวประชาไม่ยินยอม ลุแก่อำนาจถือเอาเตดความโลภหลงเมามัวมีสันดานโหดร้าย ลงอาญาแก่ขุนนางตงฉินโดยความทรมานอย่างทารุณร้ายกาจ ใครพูดไม่ถูกใจก็ประหารชีวิตเสียให้ถึงแก่ความพินาศ น่าสงสารพวกขุนนางตงฉินที่มีความจงรักภักดีต่อเจ้านาย ต้องเสียชีวิตทั้งครอบครัวและวงศ์ญาติ เราเห็นแก่ความยุติธรรม จึงได้เกลี้ยกล่อมคนสร้างมายุทธสงครามช่วยกู้แผ่นดิน แล้วสร้างพระตำหนักธรรมของพระเจ้าเกียนบุ๋นไว้ และให้ยกทัพออกปราบพวกขบถ กองทัพอันมีเดชานุภาพของเราไปถึงไหน ก็ตีพวกขบถแตกพ่ายโปร่งนั้น ที่ถูกเยียนอ๋องควรจะมาอ่อนน้อมแต่ต้นมือ แต่ยังอาลัยวิชาเวทมนต์ของคนอาธรรม์ทำการขัดขวางกองทัพของเราแต่ก็หาทานกำลังกองทัพของเราได้ โม่และทูตที่ตัวคิดอุบายให้ไปทางใต้ ก็ถูกเราสังหารเสียสิ้นทุกทาง บัดนี้ควรจะรู้สึกสำนึกตัว ระลึกถึงความผิดที่ทำไว้ จงยอมสละพยศอ่อนน้อมโดยดี จะได้ไม่ต้องอับอายขายหน้าในภายหน้า เมื่อสิ้นชีวิตไป ก็จะได้พบกับพระเจ้าไท้โจ้วกฮ่องเต้ได้เต็มหน้า จะได้ให้ไพร่ฟ้าข้าราชการทั้งปวงได้ด้วย บัดนี้พระเจ้าเกียนบุ๋นฮ่องเต้จะเสด็จกลับมาประทับพระตำหนักแรมที่พวกเราทำถวายแล้ว ถ้าตัวยอมออกจากราชสมบัติ พระเจ้าเกียนบุ๋นยังนับถือว่าเป็นญาติผู้ใหญ่ คงจะไม่ทำให้อับอายขายประชา ถ้าหากยังขืนดื้อดึงต้านทานต่อสู้ต่อไป คงจะไม่แคล้วถูกลงอาญาตามกฎหมายเราเห็นว่าตัวได้ทิ้งเมืองกิมเหลิงราชธานีเดิมไปอยู่เมืองปักกิ่ง (หรือปักเผ่ง) บางทีจะรู้สึกเสียใจจึงให้ทูตมาเจรญทางไมตรีพูดจาโดยดีถานที่เราเป็นชนชาติเดียวกันและเราขอบอกตามจริงว่าเรามีน้ำใจรักษาการกุลียุค ย่อมมีความเมตตาสัตว์ แต่ถ้าใกล้เวลาโดยดีไม่สำเร็จแล้ว ก็นับว่าเป็นกรรมของสัตว์ จงตรึกตรองสิ่งนี้ดี จะได้ไม่ต้องเสียใจในภายหลัง ในที่สุดขอจงด้วยเกียรติยศว่า ถ้าเห็นว่าจะสู้รบจับมือกับเราได้ ก็จงเตรียมตัวไว้คอยรับกองทัพเราเถิด แจ้งความมาในเดือนที่หนึ่งปีที่สี่รัชศกเกียนบุ๋น เยียนอ๋องทรงพระเนตรแล้วทั้งเจ็บทั้งแค้นทั้งมีความละอาย ทรงกันพระทนต์ขว้างหนังสือนั้นลงบนพื้น รับสั่งด้วยพระสุรเสียงอันมีมานะของกษัตริย์ว่า กูจะไม่รออยู่ร่วมพักกับอีบีศาจนี้เป็นอันขาด ฉือ

(ยังมีต่อ)

การแสดงยุทธกิฬาทหารบก

มณฑลกรุงเทพ ฯ

ณะท้องสนามหลวงใน พระนคร

ด้วยนายพลตรี สมเด็จพระเจ้าน้องยาเธอเจ้าฟ้ากรมหลวงนครราชสีมา นายกกรรมการยุทธกิฬาทหารบกมณฑลกรุงเทพ ฯ มีพระแระเสร็รับสั่งให้ประกาศมหาชนทราบทั่วกันว่า ตามที่คณะกรรมการได้จัดการแสดงยุทธกิฬาเมื่อพระพุทธศักราช ๑๔๖๔ มาแล้วนั้น คณะกรรมการรู้สึกว่ามีมหาชนทุกชั้นทุกภาษา พอใจดูและช่วยอุดหนุนเปนอันมาก ทั้งนี้ย่อมปรากฏในจำนวนเงินที่ได้ประกาศให้ทราบแล้วนั้นถึงสามหมื่นบาทเศษ ด้วยเหตุนี้ในปีนี้จึงเต็มใจที่จักจัดการแสดงให้ท่านชมอีกเปนครั้งที่ ๒ ในปีนี้คณะกรรมการจะได้พยายามจัดการแก้ไขเปลี่ยนแปลงสิ่งที่บกพร่องต่าง ๆ เพื่อให้เปนการสดวกและเรียบร้อยพอใจแก่มหาชนทั่วไป

เพราะฉนั้น การแสดงในปีนี้จักได้เปลี่ยนชุดการแสดงมิให้ซ้ำกับที่ได้แสดงมาแล้วในปีก่อน ได้เปลี่ยนตลอดจนระเบียบการแสดง เพื่อให้ผู้ดูได้เห็นชัดทุกชุดที่แสดง รบระหว่างกองทัพไทยกับกองทัพพม่า สิ่งที่จักแสดงในปีนี้มีอาทิ คือ แสดงการตามพระราชพงษาวดาร ตอนกองทัพไทยในแผ่นดินสมเด็จพระรามาธิบดีที่ ๑ (พระบาทสมเด็จพระพุทธยอดฟ้าจุฬาโลก ตีค่ายพม่าที่เมืองทวายเมื่อพระพุทธศักราช ๒๓๐ ซึ่งท่านจะได้ชมกองทัพตามแบบไทยโบราณ คือกองทัพมหาดไทย, กองทัพกระลาโหม กองทัพกรมเมือง, กองดาว, กองญวน, ซึ่งรวมกันเปนกองทัพใหญ่ของไทย พร้อมสรรพด้วย อาวุธยุทธภัณฑ์และยานพาหะนะช้างม้า ครบทุกอย่าง ซึ่งจะได้แสดงโดยถอดแบบจากโบราณจริง ๆ ทั้งนี้พระเจ้าบรมวงศ์เธอกรมพระดำรงค์ราชานุภาพ สภานายกหอพระสมุดได้ทรงเปนกรรมการกิติมศักดิ์ในงานนี้ด้วย คณะกรรมการจึงกล้ารับรองได้ว่า ระเบียบการต่าง ๆ ตลอดจนวิธียุทธทั้ง ๒ ฝ่ายในครั้งโบราณ ซึ่งสามารถจักแสดงได้นั้น ถึงแม้บางอย่างจะเปนสิ่งที่กรรมการต้องเดาเอาเองโดยหาหลักฐานทางโบราณไม่ได้ก็ดี ก็ได้กระทำไปโดยความระวังที่จะให้การทั้งปวงมีเค้าอย่างคล้ายคลึงกับการที่จะน่าจะเปนจริงที่สุด นอกจากนี้ยังมีการแสดงกิฬาต่าง ๆ ตามแบบโบราณ เช่นการรำทวนบนหลังม้า การขี่ม้าชักยันต์ และการแข่งขันพุ่งเรือเข้าต่างและอื่น ๆ ซึ่งเปนแบบเกมของไทยโบราณ

ส่วนแบบสมัยปัจจุบัน มีการแสดงวิธีรบในสนามเพลาะแบบใหม่ ซึ่งท่านจักได้ชมรูปสนามเพลาะแบบใหม่ซึ่งได้จุดขึ้นที่ท้องสนามหลวงจริง ๆ ตลอดจนการนำปืนใหญ่ปืนเล็กเข้าประจำและยิงกระสุนซ้อมรบเพื่อให้คล้ายการรบจริง ๆ ด้วย ส่วนการแสดงการบิน กรมอากาศยานจักได้นำเครื่องบิน เครื่องบินของยุทธกิฬาปีก่อนซึ่งได้ซื้อไว้ด้วยจำนวนเงินที่ท่านทั้งหลายบริจาคค่าดูและช่วยเหลือต่าง ๆ มาลงและเคลื่อนที่ให้ท่านชมใกล้ ๆ จนรอบสนาม เพื่อให้ท่านผู้เปนเจ้าของเครื่องบินนี้ได้ชมอย่างใกล้ชิดและชัดเจนทุกชั้นที่ดู และเครื่องบินเครื่องอื่น ๆ บางเครื่องก็จักได้นำมาลงเช่นเดียวกัน แล้วต่อไปจักได้แสดงการขึ้นจากพื้นดินสู่อากาศ และทำการลาดตระเวนรักษาปีก,การส่งข่าว, การส่งกำลัง, การรบกับเครื่องบินฝูงหนึ่งซึ่งบินมาจากตอนเมือง ตลอดจนการบินโลดโผน, บินสูง, บินต่ำ, ซึ่งมหาชนนิยมมากก็จักได้แสดงให้เห็นในครั้งนี้ด้วย

แสดงการขี่ม้าต่าง ๆ และมีการแข่งขันฟุตบอลม้า ซึ่งมหาชนมิได้เคยเห็นโดยมาก ทั้งนี้เชื่อว่าจะสนุกกว่าฟุตบอลคนเล่นเปนอันมาก และจักมีการแข่งขันขี่ม้ากระโดดข้ามเครื่องกีดขวางต่าง ๆ เพื่อชิงรางวัลถวายพระราชทาน โดยนายทหารสัญญาบัตร์ การขี่ม้าโลดโผนรับรองว่าสนุกและน่าดูยิ่งกว่าปีก่อน และนอกจากการรำทวนบนหลังม้า การขี่ม้าชักยันต์ที่กล่าวแล้ว ยังมีการแสดงรบของทหารม้าต่อทหารม้าอีกด้วย

แสดงการแข่งขันในระหว่างทหารราบหลายกรมในวิธีพักแรมและการเตรียมพร้อมรบ นอกจากนี้จะได้ชมแถวทหารในกองทัพโบราณพร้อมด้วยอาวุธยุทธภัณฑ์พาหะนะ และแถวทหารแบบปัจจุบัน เมื่อเสร็จการประลองยุทธแล้วเดินผ่านและส่งเสด็จวันละอย่างด้วย

แต่ตามที่หนังสือพิมพ์บางฉบับได้เคยลงข่าวมาบ้างแล้วถึงเรื่องที่จะแสดงการยุทธกิฬานั้น กล่าวว่าถึงกับจะมีการชนช้าง อะไรต่ออะไรนั้น ข่าวนี้เปนการไม่ตรงกับความเปนจริง คณะกรรมการไม่รับรองในข่าวนั้น เพราะเปนการที่ทำยากจะให้ช้างชนกันเล่นนั้นเปนของที่ใกล้ต่ออันตรายมาก

เท่าที่ได้กล่าวการแสดงบางอย่างของงานนี้มาแล้ว หวังว่าจะกระทำความพอใจให้แก่ท่านทั้งหลายมากกว่าปีก่อนหลายเท่า นอกจากนั้นท่านยังจักได้กุศลในจำนวนเงินที่ท่านจะบริจาคแม้แต่เพียงเล็กน้อยนี้ ก็สามารถจักซื้อได้เครื่องบินและอุดหนุนราชการทหารบก, ทหารเรือ, เสือป่า, โรงพยาบาล, และอื่น ๆ ซึ่งคณะกรรมการได้เคยประกาศในหนังสือพิมพ์รายวันทุกฉบับเมื่อปีก่อนแล้วนั้น

กำหนดแสดงในวันเสาร์ที่ ๑๗ และวันอาทิตย์ที่ ๑๘ พฤศจิกายนนี้ (ตรงกับแรม ๑๕ ค่ำเดือน ๑๒ และขึ้นค่ำหนึ่งเดือนอ้ายปีจอ) เริ่มแสดงตั้งแต่เวลา ๓ นาฬิกา ๓๐ นาทีหลังเที่ยง (บ่าย ๓ โมงครึ่ง) จนถึงเวลา ๖ นาฬิกา ๓๐ นาทีหลังเที่ยง (ย่ำค่ำครึ่ง) แต่เครื่องบินเปนจำนวน ๓ เครื่อง จะได้มาถึงและลงที่สนามหลวงตั้งแต่ ๓ นาฬิกาหลังเที่ยง

เรื่องที่จักได้แสดงทั้ง ๒ วันนี้หาได้แสดงซ้ำกันไม่ เหตุที่ต้องแบ่งออกแสดงเปน ๒ วันนั้น เนื่องจากเรื่องที่ต้องแสดงมีมาก ถ้าจักได้รวมเล่นวันเดียวจบจักต้องแสดงตั้งแต่เที่ยงวัน ซึ่งเห็นว่าเปนการร้อนจัดเกินไป โดยเหตุนี้ถ้าท่านไม่ดูทั้ง ๒ วันจะต้องเสียใจภายหลัง เพราะมีเรื่องสนุกและแปลกปลาดทั้ง ๒ วัน และบางอย่างเนื่องเรื่องติดต่อกับวันแรกด้วย

พื้นที่จักแสดงณะท้องสนามหลวงนั้น จักได้จัดการตบแต่งสถานที่และแบ่งเขตร์ที่ดูดังนี้.

๑. ค่าดูคนละ ๒๕ สตางค์ ยืนดูริมสนามด้านทิศตวันออกตอนเหนือและตอนใต้ (เว้นตอนกลาง เปนที่นั่งดูคนละ ๑ บาท) กับริมสนามด้านทิศใต้.

๒. ค่านั่งดูคนละ ๑ บาทบนม้ายาวริมสนามด้านตวันออก.

๓. ค่านั่งดูคนละ ๒ บาท บนเก้าอี้ยาวริมสนามด้านตวันตกตอนเหนือและตอนใต้ (เว้นตอนกลาง ซึ่งเปนเก้าอี้ชั้นที่ ๑ เก้าอี้หมุ่และพลับพลา).

๔. ค่านั่งดูเก้าอี้ละ ๓ บาท นั่งดูบนเก้าอี้เดี่ยวริมสนามด้านตวันตกตอนกลาง (ต่อจากเก้าอี้หมุ่และพลับพลา) ๒ ด้าน.

๕. ค่าดูเก้าอี้หมุ่ (บือกซ์) ๒ เก้าอี้หมุ่ละ ๕๐ บาท ภายในกระโจมริมสนามด้านตวันตกตอนกลางริมพลับพลา ๒ ด้าน.

๖. ท่านที่มีความประสงค์จะนำรถเข้าในเขตร์ถนนที่ปิดเพื่อสดวกแก่การรับส่งและจอดคอยท่านนั้น จะต้องซื้อตั๋วแรวนำรถคันละ ๔ บาทตลอดงาน (ใช้ได้ทั้ง ๒ วัน) คนรับรถคนหนึ่งไม่ต้องเสีย นอกนั้นต้องถือตั๋วตามชั้นดู (นั่งดูบนรถเหมือนปีก่อนไม่ได้ เพราะต้องจอดนอกสนาม)

ทั้งนี้จะมีตั๋วขายล่วงน่าก่อนงานประมาณ ๑ เดือน เพื่อสดวกแก่ท่านในการจับจองที่นั่งไว้ก่อนตามความพอใจ และตั๋วทุกชั้นในปีนี้ได้พิมพ์ขึ้นไว้เปนจำนวนพอเหมาะกับที่นั่งดูซึ่งจัดไว้พอจำกัดไม่เบียดเสียดกัน และเพื่อให้ท่านที่ซื้อตั๋วที่นั่งดูไว้แล้วไม่ต้องยืนดู และตั๋วที่นั่งชั้นที่ ๑ (เก้าอี้เดี่ยวราคา ๑ บาท) เก้าอี้หมุ่ (บือกซ์) ทั้ง ๒ อย่างนี้มีหมายเลขประจำตรงกับหมายเลขตั๋วที่ท่านซื้อ ท่านควรฉวยโอกาศจับจองเสียแต่เนิ่น มิฉนั้นท่านจักเสียใจภายหลัง เช่นเก้าอี้หมุ่เมื่อปีก่อนประกาศขายเพียง ๑ วันหมด มีหลายท่านที่มาซื้อภายหลังแล้วไม่ได้ และตั๋วเก้าอี้หมุ่ (บือกซ์) ท่านจะหาซื้อได้ที่เจ้าพนักงานคลังเงิน กองพลทหารบกที่ ๑ รักษาพระองค์แห่งเดียวเท่านั้น เมื่อท่านจัดจ่ายที่จักมาโดยตนเองไม่ได้ โปรดโทรศัพท์เลขที่ ๑๐๒ มายังเจ้าพนักงานคลังเงินที่กล่าวแล้วก็ได้เพื่อส่งเจ้าน่าที่นำตั๋วไปให้ท่าน.

ส่วนตั๋วราคา ๑ บาท ๒ บาท ๓ บาท กับตั๋วรถราคา ๔ บาท ท่านจะหาซื้อได้ตามตำบลที่จะกล่าวต่อไปนี้.

๑. ที่เจ้าพนักงานคลังเงินกองพลทหารบกที่ ๑ รักษาพระองค์
๒. ห้างวิวิธภูษาคาร ถนนเฟื่องนครตำบลสี่กั๊กเสาชิงช้า
๓. ห้างแอลยีริกันดี ตำบลสี่กั๊กพระยาศรี.
๔. ห้างเอส,เอ, บี สี่ยกวรจักร์ตอนสพานดำรงค์สถิตย์.
๕. ห้างเตียมฮั่วเฮง ตำบลสามแยก.
๖. ห้างไทยพานิชเจริญ ตำบลประตูใหม่.
๗. ห้างชายยาศรีนคร ตำบลนางเลิ้ง
๘. ร้านศรีสมัย ตำบลสี่แยกสพานแม้นศรี.
๙. ห้างไวท์เอเวเลตตอ ตำบลบางรัก.
๑๐. ห้างอุเซ็นแอนด์ซัน ตำบลพาหุรัดน์.
๑๑. ห้างชายยาเซียงกง ตำบลตลาดน้อย.
๑๒. ห้างแบดแมน ตำบลเชิงสพานผ่านพิภพลีลา.

ตามที่ขายตั๋วเหล่านี้ มีแผนผัง (แผนที่) สแดงที่สำหรับนั่งดูและยืนดู เพื่อสดวกแก่ท่านที่จะต้องการทราบและเลือกที่สำหรับนั่งดูอันเหมาะได้ตามต้องการ ตั๋วล่วงน่ามีขายตั้งแต่วันที่ ๑๖ ตุลาคม พระพุทธศักราช ๒๔๖๕ เปนต้นไปจนถึงวันที่ ๑๕ พฤศจิกายน พ.ศ. ๒๔๖๕

ทางเข้าดูจะเข้าได้ฉะเพาะทางบางทางตามราคาค่าที่นั่ง คือ

๑. ราคาตั้งแต่บาทขึ้นไป เข้าได้ทุก ๆ ทางที่เปิดไว้.
๒. ราคา ๑ บาท และ ๒๕ สตางค์ จะเข้าได้ฉะเพาะทาง คือ.
ก. มุมสนามทางสพานผ่านพิภพลีลา
ข. มุมสนามทางป้อมเผด็จดัษกร.
ค. มุมสนามทางประตูวิเศษไชยศรี.

อนึ่งท่านที่มีความประสงค์จะช่วยเหลือตามที่คณะกรรมการได้ประกาศครั้ง ๑ แล้วนั้น ถ้าท่านผู้ใดพึ่งตกลงใจหรือตกลงใจไว้แล้วแต่ยังมิได้สแดงความประสงค์มาโดยมีอุปสัคเช่นการหลงลืมไปเปนต้น ก็ขอให้ชี้แจงมายังนายร้อยเอกอั้นไชยสุด ณะที่ว่าการกองพลทหารบกที่ ๑ รักษาพระองค์ โดยทางจดหมายหรือทางโทรศัพท์ เลขที่ ๑๐๒ ก็ได้.

นายพันตรี หลวงไกรสีธา

เลขานุการกรรมการยุทธกิฬาทหารบก

ยาอายุวรรณอย่างประเสริฐ

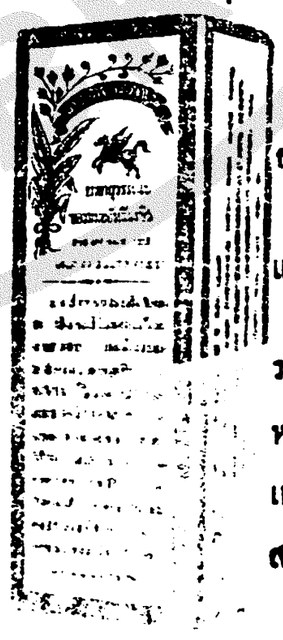

กินแก้โรคที่เกี่ยวกับเลือดลมได้อย่างดีหญิงที่ดูไม่งาม ถ้ากินแล้วอาจให้ระดูมาตามกำหนดราย

ราคาขวดละ ๒๐ บาท ๕๐ สตางค์ หรือโหล ๒๔ บาท ที่ห้างชายยาเอาะเหลี่ง น่าโรงหนังพัฒนากร สามแยก

จีนโนสยามวารศัพท์

เบ็ดเตล็ด

งานนมัสการพระปรมเจดีย์ อันเปนงานประจำปีนั้น ปีนี้มีกำหนดงานในวันที่ ๒ ถึง ๔ พฤศจิกายน และต้องกับงานบรมบรรพต (ภูเขาทอง) นอกจากการมหรสพและการออกร้านขายของ ยังจะมีการเล่นพนันประเภทที่ ๒ ด้วย กับจะมีรถไฟเดินรับส่งคนโดยสารเพิ่มเที่ยวขึ้นเปนพิเศษ เข้าใจว่าคงจะสนุกครึกครื้นมาก

* * *

กรมเจ้าท่าได้ออกประกาศลงวันที่ ๑ เดือนนี้ มีความว่า เจ้าพนักงานของกรมจะเริ่มออกทำการตรวจจับเรือที่สิ้นกำหนดใบอนุญาตแล้ว และยังมิได้ต่ออายุใหม่ ซึ่งใช้ไปมาในเขตพระนครนั้น ตั้งแต่วันที่ ๑ ขึ้นวาคมศกนี้ เปนต้นไป จึงขอเตือนเจ้าของเรือทั้งหลายให้ไปขอเปลี่ยนใบอนุญาตเสียโดยเร็ว ถ้าถูกจับก็จะต้องถูกปรับ

* * *

ตามประกาศพระราชทานนามสกุลแจ้งว่านามสกุลอันได้ทรงพระราชทานจนถึงครั้งที่ ๗๗ นั้น มีจำนวนรวม ๖๔๒๗ สกุล

* * *

รองอำมาตย์ตรี ขุนศักดิ์สมารัฐ ขอพระราชทานนามพระบรมราชานุญาตใช้นามสกุลว่า "รัตโรจน์" และว่าที่รองอำมาตย์ตรีถนอม ขอพระราชทานพระบรมราชานุญาตใช้นามสกุล "บริจินดา" กับนายหมุ่เอกดัด ขอพระราชทานใช้นามสกุล "สุทธิพิบูลย์" และนายหมุ่ตรีเปลื้อง ขอพระราชทานใช้นามสกุล "นาถมาลา" ทั้งนี้ได้พระราชทานพระบรมราชานุญาตแล้ว

* * *

ได้มีประกาศทางราชการให้เปลี่ยนเครื่องแต่งตัวแบบทหารบก คือให้เลิกใช้อินทรธนูใหญ่ประกอบกับเสื้อราตรีสโมสรเปิดอก และให้ใช้อินทรธนูน้อยแทน ตั้งแต่บัดนี้แล้ว

* * *

นายพันตรี จมื่นสุรฤทธิ์พฤฒิไกรได้เลื่อนจากตำแหน่งผู้รั้งวิชเปนผู้บังคับการกรมทหารบกราบที่ ๓

* * *

นางปริก ชวนะลิขิตร ครูผู้ช่วยประจำกรมยุทธศึกษาทหารบก ได้ขอลาออกจากประจำการ และได้รับอนุญาตแล้ว

* * *

การเล่นมวยแข่งขันระหว่างโรงเรียนต่าง ๆ นั้น จะได้มีขึ้นที่สนามโรงเรียนสวนกุหลาบวิทยาลัย ในวันที่ ๒—๓—๔ เดือนนี้ เวลา ๓.๓๐ น.ท. ค่าเข้าดูมีอัตรา ๑ บาท กับ ๒ บาท แต่ใครจะให้มากกว่านั้นก็ได้ เพราะเงินที่เก็บได้จากการชกมวยใน ๓ วันนี้เอาไปบำรุงพระศึกษา

ทุกคนจำเปนจะต้องการใช้ในบางครั้ง

การบำรุงและรักษาร่างกายให้แข็งแรงและพ้นจากโรคภัยต่าง ๆ จำเปนจะป้องกันไม่ให้ท้องผูกเปนพรรดึกฉนั้น การใช้ยาระบายในบางครั้งบางคราวจึงเปนความจำเปนของทุกผู้ทุกคน ยาระบายที่ดีแท้นั้นไม่มียาใดที่จะเหมาะเท่ายาระบายเพ็ญภาคของห้างเพ็ญภาค ยานี้จะค่อย ๆ ระบายท้องอย่างสบายปราศจากการปวดมวนใด ๆ เลย เปนยาระบายที่ได้เคลือบน้ำตาลแล้วรับประทานง่าย ระบายไม่แรงเกินไปและอ่อนเกินไป กับมีตัวยาที่บำรุงธาตุบำรุงตับให้เปนปรกติ ชำระล้างเชื้อโรคในลำไส้ น้ำเหลืองและของร้ายให้เปนปรกติ บำบัดโรคปวดศีรษะเจริญอาหาร โรคนอนไม่หลับ หายใจคล่องไม่อึดอัด

ข้าสำคัญควรทราบว่ายาบางชนานที่แรงเกินไปจะกัดเยื่อลำไส้ให้บางและนำซึ่งอันตรายแก่ท่านได้ ฉนั้นควรใช้ยาระบายเพ็ญภาคซึ่งรับประกันได้ว่าปราศจากอันตรายใด ๆ เลย ควรใช้เปนยาประจำตัวเสียแต่เดี๋ยวนี้

ราคาขวดละ ๑ บาท มีขายที่ห้างขายยาเพ็ญภาค

แจ้งความ

ด้วยกระทรวงยุติธรรม ได้กำหนดจะสอบความรู้นักเรียนกฎหมายภาคที่ ๑ ในวันที่ ๑๑—๑๕—๑๖ พฤศจิกายน พ.ศ. ๒๔๖๕ ตั้งต้นเวลา ๙ นาฬิกา ก่อนเที่ยงทุกวัน ที่พระระเบียงวัดพระศรีรัตนศาสดาราม นักเรียนคนใดสมัครจะเข้าสอบได้ให้มาลงชื่อที่พนักงานโรงเรียนกฎหมายภายในวันที่ ๖ พฤศจิกายน พ.ศ. ๒๔๖๕

แจ้งความมา ณ วันที่ ๑๐ ตุลาคม พ.ศ. ๒๔๖๕

(เซ็น) พระยาอิศรพันธุ์ไชยภณ

๑๑ ๗ ๖๕ ๑๑ ๗ ๖๕

แจ้งความ

ยาอินเดียนวิเศษของหมอมอร์ส

Dr. Morse's Indian Root Pills

ข้าอธิบายเรื่องท้องผูกเปนพรรดึกการที่ท้องผูกเปนพรรดึกนั้น เปนราก เง่าแห่งความเจ็บไข้สำหรับบุรุษและสตรี ซึ่งถ้าจบเปนเข้าแล้วใน ๑๐ ส่วน จักต้องมีอันตรายเจ็บไข้ถึง ๙ ส่วน และเมื่อเปนเช่นนั้น อาการแห่งอวัยวะส่วนอื่นก็หยุดโดยมาก และอาการนี้เมื่อเข้าจับโดยพิษแล้ว ก็จะเลยแล่นซาบซึมไปทั่วส่วนสรรพางค์กาย กระทำให้เกิดอาการปวดศีรษะ เกิดความพิการภายในนอนไม่หลับ หัวใจพลุกพล่าน, เบื่ออาหาร, ขาดุภายในอ่อน และเกิดปวดเมื่อยตามเส้นประสาท เปนวรรณโรคภายในต่าง ๆ และถ้าปล่อยให้เปนอยู่แล้ว จะทำให้ปวดท้องและปวดร่องท้องที่ขับน้ำปัสสาวะด้วย

เพื่อที่จะรักษาความสำราญแห่งร่างกายนั้น จำเปนจะต้องทำให้อวัยวะภายในเปนปรกติ คือมีการชำระล้างทุก ๆ ๒๔ ชั่วโมง ข้อนี้เปนเหตุผลอย่างหนึ่งซึ่งมักคิดไม่ถึง แต่สตรีและเด็กมักจะต้องรับผลนี้มากที่สุด

ยาบำบัดโรคอันมีคุณประโยชน์สำหรับครอบครัวแท้นั้น ก็คือยาชื่อ "อินเดียนรูตปิลส์" ของหมอมอร์ส อันมีชื่อเสียงเกียรติคุณกว้างขวาง สามารถบำบัดโรคใด ๆ ได้ตามความปรารถนา และเพื่อป้องกันอาการที่ท้องผูกเปนพรรดึกดังกล่าวแล้ว ควรรับประทานชำนิดั่งแต่เม็ด ๑ ถึง ๔ เม็ดทุก ๆ วัน จนกว่าอาการแห่งอวัยวะภายในจะมีความศุขเปนปรกติ

ยา ทำให้อาหารย่อย

เปนการเคล้าอาหารรวมกัน และเปนวิธีอย่าง ๑ สำหรับบำรุงร่างกาย อาหารที่เรารับประทานเราเปนนั้น ไม่ใช่เปนเครื่องบำรุงร่างกายโดยตรง แต่การทำให้อาหารย่อยและอาหารเคล้ารวมกันย่อมเปนวิธีบำรุงร่างกายให้เปนปรกติศุข เมื่อท้องและอวัยวะส่วนอื่นมีอาการแปรปรวน และอาหารที่รับประทานก็ไม่ย่อยตามสมควรแล้ว จะเปนเหตุทำให้ร่างกายทรุดโทรม ปราศจากกำลัง และมีอาการผิดปรกติ แต่การที่อาหารที่รับประทานไม่ใคร่ย่อยก็เกิดจากการปรุงไม่ดีหรือรับประทานเมื่อกำลังเหนื่อยเพลียด้วยอาการร้อน ซึ่งที่จะกำจัดเหตุทั้งนี้ได้ และเพื่อความสำราญแห่งร่างกายก็มีอยู่แล้วคือ ยาอินเดียนรูตปิลส์ของหมอมอร์ส ซึ่งจะช่วยทำให้อวัยวะหรือท้อง หรืออาการแปรปรวนอย่างอื่นในร่างกายของท่านกลับสมบรูณ์เปนปรกติโดยปราศจากโรคาพยาธเบียดเบียน

ห้างเกรีดอสเตินดิสเปนซารี่

ท่านผู้ก่อสร้างควรดูประกาศนี้

กองกิมหลงโรงเลื่อยจักรตำบลบางซื่อกรุงเทพฯ มีตัวไม้ต่าง ๆ จำหน่าย คือตัวไม้เครื่องเรือนโรงทุกอย่างน่าต่างรายพร้อมทั้งไม้ตักและไม้กระเบก ท่านจะเลือกซื้อได้ตามชอบใจในทันที หรือท่านจะสั่งเปนพิเศษก็ได้สำเร็จตามประสงค์ทุกประการ ขอเชิญท่านหยุดไปตกลงกับผู้จัดการที่ตำบลบางซื่อโทรศัพท์ ๔๓๗ หรือจะมาที่ห้างตำรัสถนนเจริญกรุงโดยตนเองหรือโดยโทรศัพท์หมายเลข ๔๔ ก็ได้สมดังความประสงค์ทุกประการ

กองกิมหลง ห้างตำรัส เปนเจ้าของ

น้ำมันทาไม้แก้ว

อย่างดีที่ ๑

ชนิดที่ทำขึ้นทูอเกล้า ฯ ถวาย มีขายทั่วไปทุก ๆ จังหวัด

ราคาขวดละ ๑ บาท

ห้างน้ำมันวิริยะพานิช

ประดู่สามยอด

กรุงเทพฯ

โทรศัพท์ที่ ๗๗๖

๑๐๐๐,๐๐ บาท

ตัวอนุญาต เจ้าดูการแข่งขันฉลองเดือน และการบิน ของเสือป่ารักษาดินแดน กรุงเทพฯ มีจำหน่ายที่ห้างน้ำมันวิริยะพานิช ประดู่สามยอดกรุงเทพฯ เมื่อท่านต้องการเชิญเร็ว ! จะมีลาภอย่างน้อย ๕๐๐ บาท ถึง ๑๐๐,๐๐๐ บาท

ลือกันว่าเก่งจริง

คือยาชื่อว่า เก่งจริงแก้ปวดฟัน ปวดศีรษะนาดของห้างวิริยะพานิชนี่เอง เมื่อได้ใช้ยานี้แล้วจะหายปวดทันที

ห้างวิริยะพานิช

ประดู่สามยอด กรุงเทพฯ มีน้ำมันที่ดี ๆ ชนิดที่ทำขึ้นเกล้า ฯ ถวายได้รับรางวัลเปนที่ ๑ เมื่อทาไม้แล้วแห้งเร็วทันใจ ถูกน้ำไม่ขาว ราคายอมเยาว์กว่าเก่าด้วยน่าใช้

ปูนซิเมนตราช้างพิงต้นมะพร้าว ของห้างไฮฮง

THE HO HONG PORTLAND CEMENT WORKS LTD. SINGAPORE
ELEPHANT AND PALM TREE BRAND
GUARANTEED TO LIKE BRITISH STANDARD SPECIFICATION
豐和

ปูนนี้ได้เคยมีชื่อเสียงในสยามมาช้านานแล้ว เราะราคาที่ประสมปูนนั้นทั้งวิธีที่ปรุงก็ดีพร้อม จึงอาจใช้ในการก่อสร้างใม่ว่าในน้ำหรือบนบกหรือที่ใด ๆ ได้ดีทั้งนั้น และมีการยึดแรงแรงดีกว่าซิเมนชนิดอื่น ๆ ทั้งราคาก็ถูกกว่าด้วย ท่านที่ต้องการขอเชิญมาพูดกับห้างจีนอันตั้งอยู่ตลาดน้อยริมคลองโรงเกือก หรือที่ห้างจีนเซงทีริมวัดตะเฉียน เปนเอเยนต์ในกรุงเทพฯ แต่ผู้เดียว

อณุศาสตร์เบื้องต้น

ว่าด้วยอาการ โรคขัดเบาที่มีหนอง หรือเลือดปนอยู่ที่ปากหลอดปัสสาวะ ให้ปวดใต้ผีเย็บเปนกำลัง มักพอใจถ่ายปัสสาวะเนือง ๆ ความประสงค์นั้นหมายว่าจะชุเลา เมื่อเริ่มเปนใหม่ ๆ พอนึกว่าจะถ่ายปัสสาวะต้องวิ่งทันที แลการถ่ายปัสสาวะทุกคราวมักมีคำสมถสาปแช่งอยู่ในลำคอ โรคนี้ถ้าเนื่องมาจากกามโรคแล้วมีอาการรวดเร็ว ใช้ยาครั้งหนึ่งสองครั้งไม่ถก จะกำเริบหนักขึ้นส่วนเมล็ดแกลนต์น่าร้าทั้งสองข้างอักเสบ ถ้าเกลือนไม่ลงปล่อยให้บวมขึ้นจนแตก มีโรคใหม่อีกชนิดหนึ่งเกิดขึ้น คือผีมะม่วง แลอาการที่สามตี่ก็จะมาจนเนื่องปลายแห่งอวัยวะของโรค กลายเปนผู้ทุพลภาพ โดยได้บรรยายมาแล้วนี้ . หวังว่าท่านที่เปนอยู่หรือเรื่องรังแลเริ่มเปนใหม่ ๆ ก็ดีไม่ควรนอนใจทิ้งโรคไว้ให้เจริญงอกงาม ควรรีบไปซื้อยาแก้ขัดเบามีขายเฉพาะแห่งเดียวที่ร้านบี ตองหัว ถนนเจริญกรุงเหนือปากตรอกฮ่องกงแลเซียงไฮ้แบงค์ รับประทานเสียโรคนี้ก็จะหาย

ลักษณะของยา มีกลิ่นรสหอมหวาน ชวนรับประทานๆ ง่ายไม่ขมขื่นและมีพิศม์ยงไม่ใช้ท้องได้ หรือปวดซาซากรรไกรเหมือนกับยาอื่น ๆ อีกทั้งของแสลงก็ไม่ห้ามมากมายในเวลาที่กินยา ห้ามสุรา, นารี, แลรองเผ็ดร้อนเท่านั้น ราคาก็ถูกเพียงขวดละ ๑ บาท คงจะเปนการสดวกแก่ผู้ที่มีโรคชนิดนี้มาก นอกจากยาที่อ้างถึงยังมียารักษาโรคต่าง ๆ แก้ขัดข้องในอาการ ๔๕ ของท่านอีกด้วย

บี. ตองหัว

หนี้ปากตรอกฮ่องกงเซียงไฮ้แบงค์ ถนนเจริญกรุง

จีนโนสยาม วารศัพท์

วัน พฤหัศบดี ที่ ๒ พฤศจิกายน พ,ศ, ๒๔๖๕
วิน ๑๔ ค่ำ เดือน ๑๒ ปีจอ จัตวาศก ๑๒๘๔

ข่าวจังหวัดราชบุรี

(จาก ผู้ส่ง ข่าว ของ เรา)

ปล้นทำร้าย เจ้าทรัพย์

เมื่อ วัน ที่ ๑๒ ตุลาคม ศก นี้ เวลา ประมาณ ๕ ก.ท. มีผู้ร้าย หลายคน สรรพ ด้วยอาวุธ ครบ มือจุดไต้ ครบ เพลิงเข้าปล้น บ้านนายบัน นาง พอน ที่ ตำบล หลุม ดิน ปากคลองบางสอง ร้อย จังหวัดราชบุรี ผู้ร้ายทำร้าย เจ้าทรัพย์ บาด เจ็บ แต่ไม่สำหัส และต้น เก็บ ทรัพย์ ต่าง ๆ ไป ได้ รวม ประ มาณราคา ๑๔๐ บาท แล้ว พา กัน หลบ หนีไป เมื่อ เจ้าน่าที่ได้ ทราบ เหตุ จึง นายอำเภอเมือง กับ กำนันตำบล หลุมดิน ออกไปไล่ส่วน และสืบจับผู้ร้าย และด้วยความสำมารถของนายอำเภอและกำนัน จึง เปน อันจับผู้ร้ายได้รวม ๔ คน ปรากฏว่าชื่อ นายขิไก่ นายฮะเฮง นายจิ้วเฮียง นายยิ้น และที่ยังจับไม่ได้ ก็อีกหลายคน ในชั้นไล่ส่วนที่อำเภอผู้ร้ายทั้ง ๔ ที่จับได้นี้ ได้รับสารภาพ โดยดีว่า เปนผู้ร้าย รายที่กล่าว หนีจริง ทั้ง นี้ คง เนื่องจากเพราะพวกจำเลยทั้ง ๔ เข้าใจ ว่า ถ้าจะปฏิเสธ ก็ คง จะไม่รอด พ้น ความ ผิดไปได้ จึงได้ ยอม รับสาร ภาพ เพื่อ การ ลด หย่อน ผ่อน โทษ ถานปรานี ตาม ประมวญ อาญา ส่วน พระคพวกผู้ร้ายที่ ยังจับ ไม่ได้ นั้น เข้าใจ ว่าเจ้า น่าที่ คง สืบ ส่วน หา ร่อง รอย และสืบจับได้ภายในไม่ช้า วัน

วิ่ง ราว ทรัพย์

เมื่อ วันที่ ๑๓ ตุลาคม ศก นี้เวลาราว ๗ ล. ท. เศษ นาง หมา ได้ ลงไปอาบน้ำที่ ท่าน้ำน่าศาลารัฐบาลมณฑล และได้นำเงินติดตัวไปด้วย๘บาท๔๘สตางค์ แล้วจึง เอา ผ้า นุ่ง ที่ จะ ผลัด ใน เมื่อ อาบน้ำแล้วกับ เงินวางไว้ ที่ ตลิ่ง ริม น้ำ ขณะ นั้น มีชาย ผู้ ๑ เดิน วน เวียนไปมาทาง นั้น ล้ายกับ ว่า เขา พบ เหยื่อ ที่ ควร จะ รับ ฉวย เอาอยู่แล้วเว้น แต่ โอกาศไม่ ให้ เท่านั้น เพราะนาง หมา ก็ รู้ สึก สน เท่ห์ บ้าง จึง คอยมองไปทางที่วาง ผ้านุ่งกับเงิน ในที่สุดชายผู้ที่ เดิน วน เวียนไป มา นั้น ก็ตรง เข้าฉวยเอา ผ้า นุ่ง กับ เงิน ที่ วาง อยู่ ต่อ หน้านางหมา เจ้าทรัพย์ แล้ว วิ่ง หนี ไปตาม ถนน หลวง ผ่าน น่า บ้านผู้ว่า ราช การจังหวัด เลี้ยว ไป ทาง น่า วัดศรีสุริยวงษ์ นางหมา เจ้าทรัพย์ จึงร้อง โวยวายขึ้น กันได้ นั้น นายประวัติ เสมียน แพนกอัยการ มณฑล ซึ่งเดินออก มา จาก บ้าน หนึ่งใน บริเวณ นั้นได้ เห็น เหตุ การณ์ จึง สกัดจับ คนร้าย ได้ พร้อมทั้งของ กลาง ส่ง จังหวัด เพื่อจัดการไต่ส่วนต่อไป เหตุเกิดที่นา ศาลารัฐบาล มณฑล ราช บุรี

เก็บ ของรก

เมื่อ วันที่ ๑๘ ตุลาคม ศก นี้ ที่ วัด สัดตนารถปริวัตร์ ได้มี งาน ทอด กฐิน พระราช ทาน สนุก ครึก ครื้น มี พ่อ ค้าพาณิชย์ราษฎร ตลอด จน ลูก เสือ และ นัก เรียนโรง เรียน รัฐบาล และ ประชาบาลไป ชุมนุม กัน มาก ใน ระหว่างที่ ผู้ คนกำลังหนาแน่นนั้น นางสาว ระเบียบหงษ์ทองนักเรียน โรงเรียน เบ็ญจมราชูทิศ จัง หวัดราชบุรี เก็บ นาฬิกา ข้อ มือเรือนทองสายสาม กระษัตริย์ ได้ ๑ เรือน ราคา หลายสิบ บาท จึง นำไปให้ ครู ภายหลังปรากฏ ว่า เป็น นาฬิกา ของ ท่านผู้มี ชื่อผู้ ๑ ท่าน ผู้ เปน เจ้าของ จึง ได้รับ คืนไป และ ให้ รางวัล แก่ นางสาว ระเบียบ หงษ์ทอง ตาม สมควร และ ใน เวลาไม่ ห่างไกลกันในวันเดียวกันนั้นเอง เข็มขัดเงินของนาง สาวสนม นัก เรียน ตก หาย จึงได้เอะอะ และได้เดิน หา กัน ขณะ นั้น นางสาว ผ่องอายุ ๑๓ ปี นักเรียนประชาบาลวัด สัดตนารถปริวัตร์ เปน ผู้ เก็บได้ จึง นำไปคืนให้แก่ เจ้า ของ เดิม ที่ กำลัง เที่ยวเดิน หา เปน สำระวนด้วยความ อ่อนใจอยู่นั้น การ ที่เด็ก นักเรียน ทั้งสอง แสดงความซื่อสัตย์ มิได้ ใย ดีในทรัพย์ ของ ผู้ อื่นเช่นนี้ น่า ชมเชย มาก สม ควร ที่ จะเปน เยี่ยงอย่าง แก่ นักเรียน เหล่า อื่น ต่อไป

ถนน หน ทาง

ถนน หน ทางใน จังหวัด ราช บุรีเวลานี้ ถึง แม้ จะ สกปรก บ้าง ก็ เปน เพราะ ฝนตก ชุก และ เปน ธรรมดา อยู่เอง ที่ จะ ไม่ให้มี น้ำ เฉอะ แฉะนั้น ย่อมจะ เปนไปไม่ได้ แต่ว่า ถนน รถไฟ นั้น ถูกฝนชะเอาดินหลุดไปเสียมากจน เป็นหลุมเปนบ่อ คน เดินแทบไม่ได้ แต่ได้ ทราบว่าเทศาภิบาลกำลังดำริห์ จะ ซ่อมแซมอยู่ แล้ว และ เข้าใจว่าในเวลาไม่ช้าวันถ นนที่ กล่าวแล้ว ก็ คง จะ เรียบ ร้อยเหมือนอย่าง เดิม

แจ้งความ ซื้อ สิ่ง ของใช้ ราชการ

ด้วย ต้อง การ ซื้อ สิ่ง ของ ใช้ ราช การสำหรับ กรม ทหาร บก ม้า รวม ๆ ซึ่ง ตั้ง อยู่ ใน บริเวณ บางซื่อ กับ สำหรับ กรม ทหารบก พาหะนะ ของ กองทัพ น้อย ทหาร บก ที่ ๑ ซึ่ง ตั้ง อยู่ ที่ ตำบล ท่า พระจันทร์ แล ร วมอากาศยาน ที่ ตั้ง อยู่ ตำบล ดอนเมือง มีกำหนด ๑๒ เดือน นับ ตั้ง แต่ มกราคม พ. ศ ๒๔๖๕ เปน ต้นไป คือ:—

๑, ข้าวสาร ๒, ข้าวเปลือก ๓, ข้าวกล้อง ๔, หญ้าสด พ้อนใหญ่ ๕, ฟืนไม้เบ็ญพรรณ, ฟืนไม้แดง หรือ ฟืนไม้ โกงกาง ๖, แถบโดย บรรจุ เช่ง จีน ขนาดสุนย์ กลาง ปาก เช่ง ๗๐ เซนติเมตร์ ก้นเช่ง ๖๕ เซนติเมตร์ ลึก ๑๖ เซนติเมตร์ นับ ๑ เช่ง เปน ๑ หาบ ราคา เท่าใด

ผู้ใด จะ รับ ขาย ส่ง สำหรับ กรม ทหารทั้ง ๓ นี้ ให้ ส่ง ราคา มา ประกวด (ลอดซอง ดับ) พร้อม กับ ของ ตัว อย่าง ยื่น ต่อเจ้าน่าที่ สมุห์ บาญชี กอง ทัพ น้อย ทหาร บกที่ ๑ ซึ่งตั้งสำนักงานอยู่ ใน กรรทรวงกระลาโหม ภายใน วันที่ ๑๑ ธันวาคม พ.ศ. ๒๔๖๕

อนึ่ง ถ้า มี ความ ปรรสงค์ จะ ต้อ ง การทราบ ข้อ ความใน สัญญา ทั้ง จะ ทราบจำนวน ของ ที่จะ ซื้อ โดย ประมาณ ก่อนแล้วก็ ให้ ถาม เจ้า น่า ที่ ที่ ได้ กล่าว มา แล้ว นั้นใน เวลา เปิด ที่ ทำการ ได้ ทุก เวลา

นาย พันเอก พระยา วรฤทธิ์ฤาชัย
ประธาน กรรมการ

ถ ๗ ว ๑ ๗ ๖๕

แจ้งความ อู่ตั้งใหม่

ข้าพเจ้า ยี่ ห้อปั้นไทยหลง ตั้ง อยู่ ริมแม่น้ำเจ้าพระยาใต้ ท่า เรือ ยนต์บางกระบือ รับจ้าง ต่อ เรือ กลไฟ เรือ ยนต์ แล รับจ้างทำ เครื่อง โรง สี ไฟ โรง สี โมเตอร์ แลเครื่อง เหล็ก เครื่อง ทอง เหลือง ต่าง ๆ ทั้งมี คาน สำหรับ เรือกล ไฟ เรือ ยนต์ ขึ้นด้วย ถ้า ท่านผู้ใด มีความประสงค์จะทำหรือซ่อมแซม จะ เปนส่วน มาก แลน้อยก็ตามเชิญท่านไป ตก ลง กับ ข้าพเจ้า ยัง ตำบลที่กล่าวหรือที่ โฮ เต็ล กงเทียนเหลา ตำบลถนนเจริญกรุง ปาก ตรอก เจ็ดสิ้วเนียมไม่ ว่าเวลา กลางวันกลางคืนได้ ทุกวันทุกเวลา หรือถ้าจะมีจดหมาย ให้ ข้าพเจ้า มา พบกับท่านที่ใด ก็ ตามข้า พ เจ้า ยิน ดี จะ ปฏิ บัติ ตาม ทุก ประการ แล ราคา คิด อย่าง ย่อมเยากว่า อู่ อื่น ๆ ทั้งหมด แลให้ เร็ว ทันใจ ของ ท่าน ด้วย

นายเรืองชัน ผู้จัดการ

ถ. ๒. ๗. ๖๕ ๑. ค.

บ้านนายอำเภอเมือง ฉะเชิงเทรา

วันที่ ๑๐ มิถุนายน พ. ศ. ๒๔๖๕

แจ้ง ความ มายัง เจ้า ของ ห้าง เพ็ญภาค

ยา หอม ดุสิตของ ท่านได้ ลองใช้ดู แล้วรู้ สึก ว่า เป็น ยา แก้ ลม และ หอม ชื่น ใจ มีประ โยชน์ แก่ ข้าพเจ้า ซึ่ง เปน ลม น่า มืดบ่อย ๆ จึง ขอ แสดง ความ ยินดี มายังท่าน ผู้ เปน เจ้า ของ ยา ด้วย และ ข้าพเจ้าจะ ช่วย แนะ นำ ให้ ผู้ อื่น ทราบ ต่อไป

โอกาศนี้ ขอ แสดง ความ นับถือ

อินทร อินทร วสุ

เซ็น แทน พระ ยาปาริ ษะ จินดา สวัสดิ์

ยา หอม ดุสิต รา คา ของ ละ ๒๕ สตางค์ โหลละ ๒ บาท๕๐สตางค์ ถ้าซื้อทีละหลาย ๆ โหล จะ คิด เพียง โหล ละ ๒ บาท ๒๕ สตางค์ เปน ยา หอม แก้ ลม เลอียด ดี ยิ่ง อนึ่ง ยังใช้ บำรุง สมองในเวลาใช้ความ คิด และใช้ ป้อง กันโรคติด ต่อ แก้ หิวโห ๆ กับ ประ ทาน อา หาร ผิด ลำ แดง ได้ อย่าง เยี่ยม ยอด ควร จะ มีติด กระ เป๋าไว้ทุก ท่าน หรือหากใช้ เปน ของ ระ ร่วย ก็ยิ่ง งาม ทั้ง เหมาะ และ เปน ประ โยชน์ มาก ที่สุด เพราะ ได้ ของ ดีราคาก็ถูก

มีขายทั่วไป และที่ห้าง เพ็ญ ภาค

ถนน เยาวราช

แจ้งความ ขายไม้ กระดาน แล รับ ทำ การ ก่อสร้าง

ขอ แจ้ง ความมาให้ทราบ ทั่ว กัน ด้วยโรงเลื่อยจักร์ ยี่ห้อ ทงไทยเฮ่งซึ่งตั้งอยู่ ตำบลบางกอกน้อยจังหวัด ธน บุรี นั้น มีไม้กระดานทุกชนิดเลขนาดต่าง ๆ มี ไม้สัก ไม้ตะแบก ไม้ ยาง แดง ฯลฯ เหล่า นี้ เปนต้น ขอก จำ หน่ายโดย ราคา อัน ย่อม เยาว์ ที่ สุด ซึ่ง อาจ จะ รับ รองได้ ว่า ยากที่จะหา ซื้อได้ ถูกเช่น นี้ จากที่ อื่น

อนึ่ง นอก จาก จำ หน่ายไม้ แล้ว โรงเลื่อย ยัง รับ จ้าง ทำ การ รับ เหมา ก่อ สร้างต่าง ๆ โดย ฝี มือ อัน ปรา ณีต ยอด เยี่ยมของ นาย ช่างผู้ ซึ่ง เคย มี ชื่อ เสียง ดัง ท่านที่ เคย ว่า จ้าง โรง เลื่อยนี้ ทำ แล้ว ย่อมจะ รู้ สึก ได้ ดีโดย มิพักที่ ต้อง กล่าว ถ้าท่านมีความประสงค์ ที่จะกระทำการติดต่อ ๆ โรง เลื่อย นี้ หรือ ต้อง การ จะ ก่อ สร้างเคหะสถาน หรือ ทำ สรรพภาระ เครื่องเรือนใหญ่ น้อย ก็ดี ขอ เชิญ มา ตก ลงกับโรง เลื่อยนี้ หรือ มีจดหมาย มาก็ได้ โรงเลื่อย มี ความ ยินดี ที่ จะ ทำ ตาม ความ ประสงค์ ของท่านทุก เมื่อ โทรศัพท์ เลข ที่ ๔๔๔

โรง เลื่อย จักร์ ทงไทยเฮ่ง
เหนือ ปาก คลอง บางกอกน้อย
จังหวัด ธนบุรี

๙. ๗. ๖๕ ถ. ๑ ค

การปลูกไข้ทรพิษ

ข้าพเจ้า ผู้ มีนาม ข้าง ท้าย นี้ ได้รับอนุ ญาต จากท่านเสนา บดี กระทรวงมหาดไทย ให้เปน ผู้ ปลูกไข้ ทรพิษ ใน ประ เทศสยาม ตาม พระ ราช บัญ ญัติ จัด การป้อง กันไข้ ทร พิษ จึง ถือ เอาโอ กาศนี้แจ้ง ให้ ท่าน สัตร์ เพศ ด้วยกันที่จะ ปลูกป้องกันไข้ ทร พิษ ฤๅ ที่จะ นำ เด็กมาปลูก ด้วยแพทย์ ประ กาศนี้ ยม บัตร สัตร์ ด้วย กัน ซึ่งฤดู ที่จะ ต้อง กระ ทำ การ ปลูก ป้อง กัน ไข้ทร พิษ นั้น ก็ ย่าง ใกล้ เข้า แล้ว

ข้าพเจ้า เปน ผู้ สอบไล่ ได้ จบ หลักสูตรแห่ง ร. ร. แพทย์ กรอง วา ฤๅ กวองวา แม็ดดี เคิล คัล เล็ดจ์ ณะ เมืองกวาง ตุ้ง ซึ่งเปนโรง เรียน ของ สำนัก แพทย์ ดีกรี ชั้น สูงสุด แห่ง ประ เทศ สห ปาลีรัฐ อเมริกา แลได้ เปน แพทย์ กระ ทำ การบำบัดโรค ต่าง ๆ มานับ ได้ เปน กาละ ๗ ปี เข้า ปีนี้

ข้าพเจ้าได้ เข้า มาใน ประ เทศสยามพึ่งใน พระ บรม เดชา นุภาพ ประมาณ ๒ ปีเศษ ซึ่งณบัดนี้สำมารถพะที่จะกระทำความเข้าใจกับ ท่าน ซึ่ง มีกิจ จานุ กิจ อัน เกี่ยวแก่ โรคาพยาธิ เบียด เบียน ทุก ชนิด นั้น ได้ พอ สมควร

อนึ่ง อัตรา ค่า ธรรม เนียม ก็ไม่ รุนแรง ซึ่ง เปิด โอ กาศ ให้ สัตร์ เพศ เรา ด้วย กัน ได้ รับ การ ดูแล รักษา พยา ธิ, เยี่ยว ยาใช้ เจ็บ แล ผดุง ครรภ์ ด้วย ความ เนียน แนบ สนิท สนม โดย มิพัก ต้อง รังเกียจอาย เมื่อ ประ สงค์ จะ ทราบ ราย ละเอียดแห่ง อัต ราค่า ธรรม เนียม แล้ว ข้าพเจ้าได้ พิมพ์ ไว้ แจก ณะ ที่ ทำ การ ของ ข้าพเจ้าเยื้อง ตลาดสี่ตาร้ามเลขที่ ๔๔๗ ถนน วรจักร ซึ่ง มีชื่อ ข้าพเจ้า แขวน ไว้เปน สำคัญ

นาง แพทย์พ. ว. เหล่า ลีกระ กูล

๙ ๗ ๖๕ ๓๐ ว.

ขายของโดยวิธีรับซื้อคืน

ห้าง นาถาจารุ ประกร ถนน เพื่อง นครกรุง เทพ ฯ ขอ ประ ทาน กราบ ทูล กราบเรียน แล แจ้ง ความ ต่อ ท่าน ว่า ห้าง นี้ ได้ตั้ง รับซุบของด้วยวิธีซุบใช้ กำลัง ไฟฟ้า รับซุบของให้ เปนนิกเกิล ทองคำ นาค เงิน ทองเหลือง ทองแดงทุกอย่าง ทั้งคิดราคาทำจ้างให้ถูกลงได้ตามความประสงค์ของท่าน

กับ ห้าง นี้ ได้ ขยาย กิจ การ ออก กว้างขวาง แพนก ช่าง ทอง แล รับ ทำของโดยวิธี พิมพ์ ด้วยเครื่อง กำลังไฟฟ้าทำได้ เร็วทันต้อง การ เพราะ เปน เครื่องใหญ่มาก ทั้งจำหน่าย เครื่องนาค เช่น เข็มขัดนาค แลเครื่องใช้ ด้วย นาค ทำ จาก นาค เอดิ้น ทุกอย่างตั้ง แต่วันที่ ๑ ตุลาคม พ.ศ. ๒๔๖๕ เปนต้นไป ถ้า ท่าน จ้าง ทำ หรือ ซื้อ เครื่องนาคไป ท่านจะคืนเมื่อใดห้างรับสัญญาว่า ขอรับซื้อคืนเท่าราคาทองขึ้น ลงทุกเมื่อ ระหว่างนี้ ราคาทอง บาท ละ ๒๒ บาท เศษ คิด ราคา นาคบาท ละ ๑๐ หนัก เท่านั้น ถ้าราคา ทองขึ้นลง จาก บาท ละ ๒๒ บาท แล้ว ใช้ คิด รา คาเท่า ที่ ขึ้น หรือ ลด ลง อีก บาท ละ ๑๐ สตางค์ เช่น ท่าน ซื้อไป เวลา นี้ นาค บาท ละ ๑๐ บาท ถ้า รา คา ภาย หลังทอง ขึ้น เปน บาท ละ ๒๕ บาท ห้าง จะ รับ ซื้อ คืน บาท ละ ๑๐ บาท ๙๐ สตางค์

กับ ห้างได้ ขยาย กิจการ แพนก ขายของขึ้น คือ มี เครื่อง มือ เครื่อง ยา เครื่องใช้ ใน การ ทำทอง แล ทำการ ซุบ ของด้วยไฟฟ้า แล ซุบ ธรรมดา เกือบ จะทุก อย่าง เช่น เครื่อง แปลง แล คิน ขัด เงา คินแดง แล ขาย พ่น ทำให้ เปน พราย น้ำ สบู่ล้างแล สี ลง ยา ต่าง ๆ เปน ต้น แลใช้แน็ด น้ำกรด แล เครื่องไดนาโม ทำไฟฟ้า ซุบ ของ แล ของ อื่น ๆ อีก ต่าง ๆ เชิญ ท่าน มา ชมไว้ เพื่อ จะ ต้อง การ เวลา หลัง ก็ ได้ กับที่ ห้าง นี้ มี ธาตุ ทอง แดง สำ หรับ ผสม นาคผสม ทองใช้ ได้ ดี ไม่ มี ที่ อื่น ดี ได้ ราคาก็ถูก ขาย ปลีก หนัก บาท ละ ๔๕ สตางค์ ถ้า ต้อง การ ตั้ง แต่ หนัก ๕๐ บาท ขึ้น ไป คิดบาท ละ ๔๐ สตางค์ ถ้า ซื้อไปใช้ ไม่ได้ ห้าง นี้ รับ คืน เงินให้ท่านโดยดี กับที่ ห้างนี้ มี เครื่อง หอม เช่น น้ำมัน หอม ต่าง ๆ แล น้ำอบ ไทย หอม หวน ครา ไก่ ขาย ส่ง แลขาย ปลีก

โทรศัพท์ ๓๕๓

๑. ๗. ๗. ๖ ๕. ๑

ราคาใหม่สำหรับยางนอกรถยนต์

กุ๊ดริ๊ช

ขนาด	๗๑๐+๙๐	ราคา	๓๗.๘๐ บาท
„	๗๖๐×๙๐	„	๔๐.๕๐ บาท
„	๘๑๕+๐๕๑	„	๖๑.๐๐ บาท
„	๓๐+๓๑/๒	„	๓๘.๐๐ บาท

ลด ๕ เปอร์เซนต์ สำหรับเงินสด

สยามโมเตอร์เวอกส์ จำกัดสินใช้เปนเอเย่นต์

ตำบลสี่กั๊กพระยาศรี โทรศัพท์เบอร์ ๖๐๐

บริษัท สยาม อิมปอร์ตจำกัดสินใช้

มีรถยนต์หลาย ชนิด ทั้งรถธรรมดา แลอย่าง

มีเก๋ง ซึ่งเวลานี้มีอยู่แล้ว แลที่จะตกเข้ามาใหม่ในเร็ว ๆ นี้

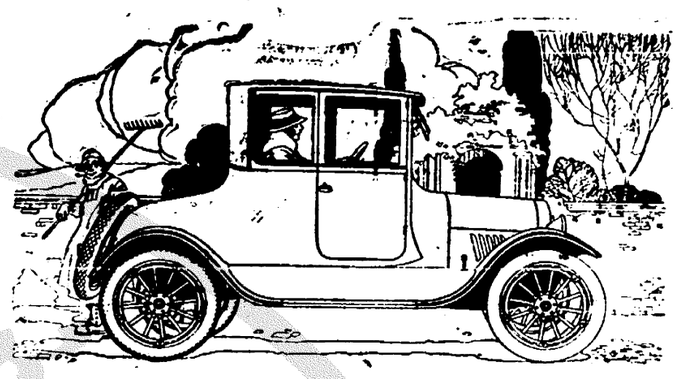

ทุกชนิดโดยราคาย่อมเยาว์มากที่สุด

เชิญแวะชมที่บริษัท

สี่กั๊กพระยาศรี หรือโทรศัพท์ ๒๐๙

การลดราคา แลแถมพก

จวน หมด เขตร์

"ถุงเท้าเยอรมัน" เดิม คู่ละ ๒.๕๐ ลด เหลือ ๑.๕๐ บาท ถุงเท้าเยอรมัน เดิม คู่ละ ๑.๕๐ ลด เหลือ ๗๕ ส, ก, มีทั้งสีดำ และสีขาว "น้ำหอมมลิบ่า อย่างเก่าแท้" เดิม ขวดละ ๒ บาท ลด เหลือ ๑.๖๐ บาท น้ำหอมมลิบ่าอย่างเก่าแท้ เอาขวดมาใส่ ลด เหลือ ๑.๓๐ บาท "น้ำมันมลิบ่าอย่างเก่าแท้" ลดเหลือ โหลละ ๑.๒๕ บาท "ยมพูประผง" เปนซอง ลด เหลือ โหลซอง ๑.๒๕ บาท "สีน้ำระบายสีรูปภาพ" เดิม ๑ บาทลด เหลือขับละ ๕๕ ส, ก, กล่องใส่สมุดอาตุมีเนียม ลด เหลือใบละ ๔๐ ส, ก, "น้ำหอมปาเดีย" กลิ่นหอมทนและท่านโดยมากชอบใช้ แล้วกลิ่นนั้นหอมชื่นใจดังดอกมลิลด เดิมขวดละ ๑ บาท ลด เหลือ ๑ ขวด ๑.๕๐ บาท

"ซองกระดาษเขียนจดหมาย" ได้ลดลงถูก ๆ "ปากกาหมึกซึม" ได้ลดมาใหม่หลายชนิดใส่หมึกได้ คือใช้สีแดงกับสีดำ และมีทั้งใส่ดินสอดำดินสอกือบนี้ อีกข้างหนึ่งมีแก๊ส จุดบุหรี่ได้ ทุกชนิด เปนอย่างใหม่ไม่เคยมีในตลาดเลย ดีกรันเนรีอีกหลายชนิด ทั้งแบบแต่งจดหมายด้วย ซึ่งตกเข้ามาเที่ยวนี้เอง เล่มเล็กที่สุดขนาดดีกรันเนรีทั้งหลาย

ปุสดา การเหนือสามยอด

โทรศัพท์ ๑๕๔.

แจ้งความ

ยาตองอันหนึ่งเอ้งฮกต๋อง

(ห้างใต้ถุนสวนกุหลาบ เปนเอเย่นต์)

ยาตองขนานนี้ได้มีชื่อเสียงดีโดยมาก เข้าหาน แล้ว ประกอบด้วยเครื่องสรรพคุณบำรุงโลหิต แลบำบัดโรคต่างหลายมาก กว่ามาก จึงได้รับความชมเชยจากผู้ที่เคยใช้ตามหัวเมืองท่าค้าขายต่าง ๆ แลผู้ว่าราชการจังหวัดเอ้หมึงก็ได้ให้หนังสือออกป่องทองออกประกาศห้ามมิให้ใครทำปลอม ทั้งท่านหมอซีไวตันใหญ่แห่งโรงพยาบาลศุขาจังหวัดเอ้หมึงก็ได้อา ยาตองนี้ไปตรวจโดยวิจิตรอรรถ แล้วให้หนังสือสำคัญไว้เปนหลักฐาน มีใจความดังข้าพเจ้าจะได้คัดลอกแต่งเขปว่า

ตุ๋รา ที่ตอง ยานี้ เปนตุ๋รา เกาเทียงนายอย่างแท้ที่สั่งมาจากเมืองจีน มิได้มีเหล้าเมี่ยงของเกาะไตหวันเจือปนเลย ส่วนเครื่องอากาต่าง ๆ ก็ล้วนเปนสิ่งที่บำรุงโลหิต อาจอิเห็ม นสมอง ชุ่มชื่น กระเพาะ อาหารมีกำลังแรงแรง สามารถบำบัดโรคที่มีอาการทำอย่างรบอ่อนเพลียไม่อยากรับประทานอาหาร เปนต้น ฯลฯ

มีขายตามร้านขายย่อยรอเชิญท่านสุภาพบุรุษแลสุภาพสตรีลองใช้ดูก็จะทราบคุณของยานี้โดยแท้

ฉ. ๑๗-๙-๖๔

ชีวิตเปนของหายาก

ท่านอยากได้รับความศุขควรต้องอ่าน

เมื่อท่านปราศจากทุกข์แล้ว ท่านจะได้รับความศุขเปนแน่นอน เพราะเมื่อท่านมีอาการป่วยเจ็บอยู่ตราบใด ความทุกข์ทรมารร่างแลดังชารของท่านก็จะชุดโซมอยู่ตราบนั้น ฉนั้นท่านควรต้องมียาของอินเดียประจำบ้านไว้ เพราะเปนยาอย่างศักดิ์สิทธิ์ที่จะบำบัดโรคของท่านให้หายได้อย่างรวดเร็ว เช่นยานัตถุศรรค์ ถ้าเปนหวัดคัดจมูกป่วยศีรษะนัตถุภายใน ๒ นาทีท่านนัตถุแล้ว อาจจะหายได้อย่างปลิดทิ้ง แลยาแก้ปวดฟันฯ เปนรำมะนาดหรือเลือดออกตามฟันเมื่อท่านได้ใช้แล้วก็อาจหายได้ภายใน ๒ นาทีเหมือนกัน แลรักษาโรคผิวหนังต่าง ๆ เช่นผื่นหรือเม็ดคันภายใน ๕—๑๐ นาทีท่านจะหายคันแลจะหายขาดได้ ร่างกายของท่านก็จะสวยงามเพราะไม่มีอาการป่วยเจ็บ มีจำหน่ายทั่วไปทั้งกรุงเทพฯ แลหัวเมือง ตำราของร้านเจ้ามีแจ้งต่อไปนี้แลได้ลงแจ้งความในหนังสือพิมพ์อื่น ๆ อีกหลายฉบับ

นายแพทย์ อาร. เอน. ราว

ถนนแพ่งนะราเลข ๕๔๒

เอม. เอ. มาจีชวาลา ผู้จัดการ สาขาที่จำหน่ายยาของอินเดีย

๑ นางพลังสถานีรถไฟ บางกอกน้อย ขายยาไทย ยาฝรั่ง กับเครื่องหอมต่าง ๆ

๒ หมอสายถนนรองเมืองหลังสถานีรถไฟหลวง ขายยาไทย ยาฝรั่ง รับรักษาโรคต่าง ๆ

๓ นายเส็งคิกแถวสถานีเปดร้าว ขายยาไทย ยาฝรั่ง รบแก้นาฬิกาตะเกียงลาน และมีเครื่องอาไหล่ขาย

จีนโนสยามวารศัพท์

คดีลักเช็ก กรมทดน้ำ

(ต่อจากวันที่ ๑ เดือนนี้)

ยิ่งนัก ไม่ต้องสงสัย ถ้านายทรัพย์จำเลยมิได้ให้การรับ เพราะจำนนแก่พยานแลเพราะจะใส่ร้ายให้แก่หลวงรัตนพิมลโดยไม่มีมูลแห่งความจริงแล้ว นายยมคงไม่มาปรากฏเป็นพยานในศาลโดยแน่แท้ จึงเป็นการสมควรที่จะหยิบยกคำนายยมขึ้นพิเคราะห์ก่อนพยานอื่นว่าควรเชื่อคำนายยมพยานหรือไม่ ถ้าคำนายยมกอบด้วยเหตุผลอันดีที่จะรับเชื่อฟังคำแล้ว ก็นับว่าพยานนายคำเนียงจำเลยนี้น้ำหนักดียิ่งกว่าพยานอื่น

นายยมพยานให้การว่า เมื่อวันที่ ๒ เมษายน พ.ศ. ๒๔๖๕ เวลา ๑๑ นาฬิกาก่อนเที่ยงเศษ นายทรัพย์จำเลยไปหาพยานณที่ทำการ แลนายทรัพย์พูดกับพยานว่ามีคนๆ หนึ่งชื่อนายบุญได้รับเช็กมาจากกรมทดน้ำ แต่เขาไม่รู้จักว่าชาเตอร์แบงก์อยู่ที่ไหน ทั้งไม่รู้จักวิธีที่รับเงินจากแบงก์ด้วย จึงขอจ้างให้พยานนำไปจะให้ค่าแรงพยาน ๒๐ บาท แล้วนายทรัพย์จำเลยก็พาพยานไปที่เชิงสพานหัวตะเฆ่บาโรเบรานี เห็นมีรถจอดอยู่คันหนึ่ง ที่ข้างรถนั้นมีคนๆ หนึ่งยืนอยู่ ซึ่งนายทรัพย์จำเลยบอกแก่พยานว่าชื่อนายบุญ แล้วนายบุญกับพยานก็พากันขึ้นรถยนตร์ไปชาเตอร์แบงก์แลพยานเป็นผู้สั่งคนขับรถว่าให้เลี้ยวทางไหนบ้าง แต่นายทรัพย์จำเลยมิได้บอกแก่พยานว่าเมื่อกลับจากแบงก์แล้วให้ไปข้างไหน เมื่อถึงแบงก์นายบุญมิได้เข้าไปในแบงก์ด้วย นายบุญขอให้พยานช่วยจัดการให้ตลอดโดยเขาอ้างว่าเขาเขียนหนังสือไม่เป็น พยานได้เซ็นชื่อในหลังเช็กนั้นว่านายบุญ พยานได้ส่งเช็กนั้นให้พนักงานแบงก์คนหนึ่ง เขาตรวจดูแล้วจึงนำไปลงบาญชีแล้วส่งทองแดงให้พยานอันหนึ่ง ต่อมาอีก ๒—๓ นาฬิกามีพนักงานอีกคนหนึ่งนำเช็กออกมาจากในห้องแลเรียกเอาทองแดงไปตรวจเทียบดูกับเช็กแล้วจ่ายเงินให้พยาน ๕๗๗๕ บาท พยานกับนายบุญก็ขึ้นรถกลับด้วยกัน ตามทางพยานได้มอบเงินให้แก่นายบุญ พวกเราน่าห้างไวอาโซสี่แยกโรงยาเก่านายบุญก็ส่งขนบัตรให้คนขับรถ ๓ หรือ ๔ ปาทรถก็กลับไป พยานกับนายบุญคอยอยู่ที่นั่นสัก ๕ นาฬิกานายทรัพย์จำเลยก็ออกมาพบ นายบุญจึงส่งเงินให้นายทรัพย์จำเลย เมื่อนายทรัพย์ให้ขนบัตรฉบับละยี่สิบบาทแก่พยาน ๑ ฉบับแล้วพยานก็กลับไปทำงานตามเดิม

ถ้าฟังคำให้การนายยมแต่เผินๆ ดูเหมือนนายยมอธิบายถึงการไปขึ้นเงินน่าฟังแต่เมื่อใช้ความพินิจพิเคราะห์คำนายยมโดยตระหนักและเทียบกับคำของนายทรัพย์จำเลยแล้วจะเห็นได้ชัดว่าคำของนายยมเป็นอย่างไร เพียงแต่บอกวิธีขึ้นเงินถูกเท่านั้นไม่เป็นการแปลกปลาดเพราะไม่จำเป็นต้องใช้ความรู้ความชำนาญเป็นพิเศษ ข้อสำคัญถ้านายยมได้ไปขึ้นเงินจริงแล้วนายยมคงบอกได้ถูกว่าพนักงานแบงก์ผู้ที่รับเช็กจากนายยมไปนั้นเป็นคนชาติอะไร แต่นายยมได้ตอบคำถามโจทว่านายยมไม่ทราบว่าผู้นั้นเป็นฝรั่งหรือเจ๊กหรือแขก นายยมเป็นผู้มีความรู้จึงสามารถเข้ารับราชการได้ การที่นายยมบอกไม่ได้ว่าผู้รับเช็กเป็นคนชาติอะไรเช่นนี้ ก็ไม่มีทางอื่นนอกจากนายยมจะมิได้ไปพบปะกับผู้นั้นเองนายยมอวดอ้างว่านายยมเป็นผู้รู้จักชาเตอร์แบงก์ดี เพราะเคยไปซื้อของที่ออเรียนเต็ลสโตร์ ได้เคยไปเที่ยวทางชาเตอร์แบงก์ แต่นายยมไม่สามารถบอกได้ว่าจากชาเตอร์แบงก์ไปออเรียนเต็ลสโตร์จะต้องไปทางไหนกันบ้าง ไม่สมกับที่นายยมกล่าวว่านายยมเป็นคนสั่งให้คนรถขับไปทางไหนเลย ตามคำของนายยมดูเป็นที่ว่าคนชื่อนายบุญที่ไปด้วยกันได้รู้เรื่องราวติดตอดติดต่อตรงถับคำของนายทรัพย์จำเลยซึ่งนายบุญหรือหลีเป็นเจ้าของเช็ก แต่เมื่อหวนไปตรวจดูคำของนายทรัพย์จำเลยซึ่งได้ให้การถึงตอนที่นายยมกับนายหลีกลับจากแบงก์ไปพบกับนายทรัพย์ว่านายทรัพย์ได้พูดกับนายหลีว่านายบุญให้เงินนายยมเป็นค่าเหนื่อย ๒๐ บาท นายทรัพย์เห็นนายหลีตกตลึงโดยเขาไม่รู้เรื่องอะไรดังนี้ จะเห็นได้ว่าตะนเมื่อกลับจากแบงก์แล้วนายหลียังไม่รู้สึกตัวเลยว่าตัวเองถูกสมมุติให้เป็นนายบุญ เพราะฉนั้นนายหลีกับนายยมจะทำการติดต่อกันได้เรื่องราวดังนายยมกล่าวอย่างไรได้ นายยมให้การไว้ตอนหนึ่งว่าเมื่อนายยมกับนายบุญขึ้นรถไปด้วยกันจะไปแบงก์ นายทรัพย์มิได้สั่งว่าเมื่อกลับจากแบงก์แล้วให้ไปข้างไหนอีก นายทรัพย์ได้ทำความไว้ใจกับนายยมเพียงแต่ให้พานายบุญไปขึ้นเงิน เมื่อขึ้นเงินได้แล้วควรหมดน่าที่เพียงนั้น ไฉนเล่านายยมจึงกลับไปรอพบนายทรัพย์จำเลยที่สี่แยกท่าโรงยาเก่าทั้งที่นายยมมิได้รู้ความประสงค์ของนายทรัพย์ว่าให้ไปคอยที่นั่น แม้จะเถียงว่ายังไม่ได้เงินค่าจ้าง ๒๐ บาท นายยมอาจเรียกเอาจากบุญหรือหลีก็ได้ เหตุผลที่กล่าวมาพอเป็นทำเนาว่ามีข้อสำคัญยิ่งกว่านี้อีกข้อหนึ่งซึ่งโจทร้องขอให้นายยมเป็นคำว่านายบุญไว้ในสำนวนให้เหมือนกับคำนายบุญในหลังเช็กทุจริต คำถามนี้ได้ใช้ดุลพินิจพิเคราะห์เทียบเทียมดูดายเช่นที่นายยมเป็นไว้แล้วเห็นว่าวิญญูชนที่ได้พบได้เห็นอาจ

(ยังมีต่อ)

ลดราคา และ แถมพก

เนื่องจากการยกตราเครื่องหมายการค้าขายน้ำมันวิริยะพานิช ณวัน ๑๕ ค่ำ เดือน ๑๒ ตรงกับวันที่ ๑ พฤศจิกายน พ.ศ. ๒๔๖๕ โอกาศนี้ ห้างน้ำมันวิริยะพานิช จะลดราคาและแถมพก ยากับน้ำมันทุกชนิด ตั้งแต่วันที่ ๑ ถึงพฤศจิกายน พ.ศ. ๒๔๖๕ ดังต่อไปนี้

ยาของห้างวิริยะพานิชทุกชนิด ซื้อ ๒ ขวดแถม ๑ ขวด ซื้อ ๑ ขวด ลดบาทละ ๑๐ สตางค์

น้ำมันของห้างวิริยะพานิชทุกชนิด ที่ขายปลีกตั้งแต่ขวดละ ๑ บาทขึ้นไป ลดขวดละ ๒๐ สตางค์ ถ้าราคาต่ำกว่า ๑ บาทลงมาลดขวดละ ๑๐ สตางค์

ห้างน้ำมันวิริยะพานิช ประตูสามยอด จังหวัดพระนคร

โทรศัพท์ที่ ๙๑๖

เชิญเร่งวันนี้ เท่านั้น

ยาบุรุษกับยาบัถวีพิการ

ยาบุรุษนี้ แก้โรคสำหรับบุรุษเช่นเข้าขือ ออกดอก ผมมะม่วง, หลองไม่, ผีมะคำร้อย, เปนแผล, แลเรื้อรังมาตั้ง๑๐ ปี กับหญิงที่ติดโรคต่อเนื่องจากสามีหรือเปนมดลูก ทั้งแก้ตามัว ซึ่งแก้เนื่องจากโรคที่กล่าวมาแลวรับประทานเพียง ๑ อาทิตย์ หรือ ๑ อับก็หายขาดดังปลดทิ้ง อับใหญ่ รับประทานได้ ๕ อาทิตย์ มีขายที่ร้านขายยาบุรุษ เลข ๔๕๑—๔๕๑ ถนนตรีเพ็ชรกับโรงพิมพ์เดลิเมลถนนสี่พระยา ราคาอับละ ๒ บาท ๑ บาท ๕ บาท ถ้าซื้อ๒ อับคิด ๑ อับ ส่งหัวเมืองหรือรับไปขายไม่คิดค่าส่ง แต่ต้องส่งเงินไปที่ร้านซึ่งกล่าวข้างบนนี้ก่อน ท่านผู้ชอบควรระวังยาปลอม เพราะเกิดมีผู้คิดออกเอาผ่อยไร้ยาบุรุษไปใช้เปนผ่อยประกอบยาม้ดขายบ้านแล้ว ทั้งยาบัถวีพิการแกจุดเดียวได้อย่างชงัดราคาขวดละ๑๐ บา

ศรี ศรี สวัสดี มีชัย

สีย้อมน้ำมันคานี สีย้อมสีผึ้งแรง สีย้อมสีผึ้งสีปาก ยังมีสีพิศษต่างประเทศก็หลายอย่าง คือสีย้อมน้ำมันเขียวเช่นน้ำมันยูกาสีพีดีสและกายีปุเตียนกระทั่งน้ำใสต่างๆ ก็ย้อมให้เปนสีเขียวได้ไม่รู้จักตก

ของประดิษฐ์สุคนธา

เชิญครับ ——ของดีไม่มีมาก—— เชิญครับ

รถยนตร์อังกฤษชนิดต่างๆ ได้ลงราคาอีกแล้ว

อย่างถูกที่สุด

ยี่ห้อแองกัส—แซนเดอร์ซัน

ชนิด ๔ สูบ ๑๔ แรงม้า เปิดประทุนนั่งได้ ๕ คน พร้อมด้วยเครื่องสตาตร์ชนิดโดแกส, เครื่องอัดไฟ ล้อวงล้ออาไหล่ทั้ง ๕ ทำด้วยเหล็กกล้าอย่างดี แน่นหนามั่นคง, และนาฬิกากับเครื่องวัดระยะทาง

ได้ลดลงจากราคา ๕,๑๐๐.๐๐ บาท คงเหลือ ๔,๗๐๐.๐๐ บาท เท่านั้น

ยี่ห้อแองกัส—แซนเดอร์ซัน

ชนิดเดียวกับข้างบน แต่ได้ใช้แล้วเพียง ๖ เดือนเท่านั้น ทุกสิ่งยังใหม่เอี่ยม แลพร้อมบริบูรณ์ดี

ได้ลดราคาจาก ๔,๔๐๐.๐๐ บาท คงเหลือ ๓,๙๐๐.๐๐ บาทเท่านั้น

ยี่ห้อมอร์ริส—ออกซ์ฟอดร์

ชนิด ๔ สูบ ๑๑ แรงม้า ประทุนเปิดนั่งได้ ๕ คน พร้อมด้วยเครื่องสตาตร์ลักแกส และเครื่องอัดไฟกับวงล้ออาไหล่

ได้ลดราคาลงจาก ๕,๘๘๐.๐๐ บาท คงเหลือ ๔,๔๘๐.๐๐ บาทเท่านั้น

ยี่ห้อมอร์ริส—ออกซ์ฟอดร์

ชนิด ๔ สูบ ๑๑ แรงม้า เปิดประทุนนั่งได้ ๒ คน มีเครื่องพร้อมอย่างเดียวกับข้างบน

ได้ลดราคาลงจาก ๔,๓๕๐.๐๐ บาท คงเหลือบาท ๓,๙๕๐.๐๐ บาทเท่านั้น

รถจำหน่ายเหล่านี้ซึ่งได้กล่าวมาแล้วนี้ ถ้าแต่เปนชนิดที่ดีงามมั่นคงน่าใช้ทั้งนั้น ถึงกันซึ่งได้ใช้แล้วก็ดีบริษัทจะออมกวรันตีสำหรับตัวเครื่องให้แก่ท่านผู้ซื้อเปนกำหนดหนึ่งปีเต็มต่างหาก

ถ้าท่านมีความประสงค์แล้ว ขอเชิญมาที่ห้างนี้หรือพูดทางโทรศัพท์ก็ได้ บริษัทจะมีความยินดีที่จะรับรองท่านทุกเมื่อ

บริษัทอ่ำบางตีอก จำกัดสินใช้

ประกาศเจ้าพนักงานรักษาทรัพย์

ที่ ๑๔๐๐/๒๔๖๕

ศาลต่างประเทศ คดีที่ ๑๐/๒๔๖๕

กองล้มละลาย กระทรวงยุติธรรม

เรื่อง นายเด็กฮ้อ เจ้าของโรงพิมพ์ธรรมานุกูล ผู้ล้มละลาย

รอแจ้งความให้ทราบว่า เมื่อวันที่ ๒๕ เดือนตุลาคม พระพุทธศักราช ๒๔๖๕ ศาลต่างประเทศได้มีคำสั่งให้ นายเด็กฮ้อ เจ้าของโรงพิมพ์ธรรมานุกูล เปนคนล้มละลายแล้ว ได้ตั้งให้กองล้มละลาย เปนเจ้าพนักงานรักษาทรัพย์ จัดการทรัพย์สมบัติของผู้ล้มละลายต่อไป ตามพระราชบัญญัติลักษณล้มละลาย ร, ศ, ๑๒๐

บรรดาทรัพย์สมบัติของผู้ล้มละลายตกอยู่ในอำนาจเจ้าพนักงานรักษาทรัพย์ทั้งสิ้น ตลอดถึงทรัพย์สมบัติอย่างใด ๆ ซึ่งจะได้ตกมาเปนของผู้ล้มละลายโดยทางใด ๆ ด้วย เจ้าพนักงานรักษาทรัพย์ผู้เดียวเปนผู้มีอำนาจที่จะจัดการเกี่ยวข้องด้วยทรัพย์สมบัติของผู้ล้มละลาย และที่จะรับเงินหรือทรัพย์สมบัติอย่างอื่น ซึ่งผู้ล้มละลายควรจะได้รับ ผู้อื่นไม่มีอำนาจแต่น่าที่ที่จะเกี่ยวข้องในเรื่องจัดการทรัพย์สมบัติของผู้ล้มละลายได้ นอกจากจะได้รับฉันทะเปนลายลักษณอักษรจากเจ้าพนักงานรักษาทรัพย์เท่านั้น

ผู้ใดอ้างตนเปนเจ้าหนี้ของผู้ล้มละลายต้องนำหลักฐานแห่งหนี้สินมายื่นขอพิศูจนหนี้ต่อเจ้าพนักงานรักษาทรัพย์ ณะกองล้มละลาย ภายในกำหนด ๒ เดือนนับแต่วันที่ออกประกาศนี้ในราชกิจจานุเบกษาเปนต้นไป เมื่อพ้นกำหนดนี้แล้ว จะร้องขอพิศูจน์ไม่ได้

แจ้งความมา ณวันที่ ๑ เดือนพฤศจิกายน พระพุทธศักราช ๒๔๖๕

(ลงนาม) บำราศย์โท

พระรามบัณฑิตสิทธิเศรณี

เจ้าพนักงานรักษาทรัพย์

แจ้งความเรียกประมูล

รับเหมาก่อแรง

ก่อสร้างทำนบเลื่อนบางปลากด

ด้วยกรมทดน้ำ มีความประสงค์จะสร้างทำนบเลื่อนบางปลากด ที่ตำบลคลอง ๒๙ จังหวัดนครนายก กรมทดน้ำจะเปนผู้จัดหาเครื่องก่อสร้างต่าง ๆ ทั้งสิ้น จะประมูลแต่เฉภาะค่าแรงเท่านั้น

ถ้าผู้ใดมีความประสงค์จะรับทำการนี้แล้ว จะมาดูแบบแปลนและรายการแบบใบประมูลได้ที่กองบัญชาการกรมทดน้ำ และให้ยื่นประมูลราคาค่าแรงในวันที่ ๑๕ พฤศจิกายน พ, ศ, ๒๔๖๕ ก่อนเวลา ๑๑ ก. ท.

กรมทดน้ำจะไม่รับรองทั้งใน ราคาต่ำ ถ้าเห็นไม่สมควร

ที่ว่าการกรมน้ำ

วันที่ ๑ พฤศจิกายน พระพุทธศักราช ๒๔๖๕

พระรัตนมารค พิจารณ

ลงนามแทนอธิบดีกรมทดน้ำ

ละครสัตว์ชื่อ สามสตัน

มีละครสัตว์ต่าง ๆ หลายชนิด เปิดโรงแสดง อยู่ที่สนามน้ำจืด

คืนวันนี้ ! คืนวันนี้ !! คืนวันนี้ !!

เปลี่ยนไปรูปแกรมใหม่ครั้งแรก

ตัวละครใหม่ เปลี่ยนการแสดงใหม่

ม้าแสดงกลอย่างใหม่ ระเบียบการแสดงเปลี่ยนใหม่ทุกอย่าง

พึ่งมาถึง

ตัวละครทุกคนที่มาแสดงครั้งนี้ พึ่งเคยมาเยี่ยมประเทศสยามครั้งแรก

อัตราที่นั่ง

บือก ๖ เก้าอี้	ราคา	๒๐ บาท
,, เก้าอี้เดียว	,,	๔ ,,
,, เก้าอี้ชั้นที่ ๑	,,	๓ ,,
,, ,, ๒	,,	๒ ,,
อัฒจันทน์ ปูพรม	,,	๑ ,,
,,	,,	๕๐ส,ต,

ตอนบ่ายวันพฤหัศบดีที่ ๒๖ และอาทิตย์ที่ ๒๗ มีละครแสดง เวลาบ่าย ๔ ล. ท.

เด็กเก็บครึ่งอัตราเฉภาะตอนบ่ายเท่านั้น

ตั๋วมีจำหน่ายที่หน้าโรงละคร มีรถรางรับส่ง เมื่อละครเลิกแล้ว

จะมาถึงแล้ว ! จะมาถึงแล้ว !

คณะละคร

มานิลาโซร์ส์

ซึ่งมีนามอุโฆษในบูราทิศ

จะได้มาถึงในเร็วนี้

ด้วยคณะละครคณะนี้ได้มีชื่อเสียงแพร่หลายในทางประเทศตวันออกมาช้านานแล้ว มีในที่ต่าง ๆ ของบอเนียวมาเลเซีย สิ่งอันยอดเยี่ยมของละครคณะนี้มีเปนอเนกเหลือที่จะพรรณาให้ท่านฟังได้โดยเอียด แต่ไม่เหมือนกับละครทั้งหลายดังที่ได้เห็นมาแล้วนั้นมาก คือ ๑ อัตราค่าผ่านประตูจะคิดท่านอย่างย่อมเยาว์ที่สุด ท่านอาจจะเข้าไปฟังดนตรีบรรเลง หรือเที่ยวเตร่ดูสัตว์ตัวบาทว์และทวีบาทว์อย่างแปลกปลาดซึ่งจัดหามาจากชวีปและฟิลิกาแลออสเตรเลียได้ตามชอบใจ ๒ นอกนั้นยังมีการเล่นต่าง ๆ ด้วยเช่น เรือเหาะ, ม้าเวียน, ชิงช้าวง, วานรแข่งรถยนตร์ เหล่านี้เปนต้น ซึ่งท่านจะจะต้องเสียค่าที่นั่งแลค่าดูเพิ่มเติมอีกเพียงเล็กน้อยเท่านั้น แลเพื่อจะให้เห็นความมั่นคงถาวร ละครคณะนี้ได้การันตีไว้ต่อรัฐบาลแห่งสหรัฐรัฐมาลายูไว้เปนเงินถึง ๒๕๐๐๐ เหรียญ ซึ่งไม่มีละครคณะ ๑ คณะใดกล้ากระทำเหมือนเลย อนึ่งสำหรับเข้ามาประเทศสยามครั้งนี้ นอกจากในคณะนี้มีคนสำหรับแสดงการต่าง ๆ ถึง ๔๐ คน แล้วยังมีเครื่องสรรภาระทั้งปวงอีกถึง ๒๐๐ ตัน เพราะฉนั้นเมื่อละครนี้ได้เข้ามาแล้ว ขอท่านอย่าได้ละเสียซึ่งโอกาศอันประเสริฐที่ไปทัศนาไว้เปนขวัญตาให้จงได้

จะเปิดสถานที่แสดงณะสนามน้ำจืด ถนนพาหุรัดน์

แจ้งความกรมอากาศยาน

เรื่องรับบุคคลที่ประสงค์จะเปนนักบิน และเปนทหารประจำการในกรมอากาศยาน

กรมอากาศยานจะเปิดโอกาศให้ผู้ที่มีความรู้แลผู้ซึ่งยังไม่ได้รับราชการทหารเข้ารับราชการในกรมอากาศยาน พ, ศ, ๒๔๖๖ ตามระเบียบที่เคยรับมาแล้ว คือ

๑, ผู้ที่มีความรู้สำเหร็จชั้นมัธยม ๖ แล้ว หรือกำลังเรียนชั้นมัธยม ๖ ณเดือนนี้ มีอายุครบ ๑๗,๑๙,๒๐ ปี ใน พ, ศ, ๒๔๖๖ คนชนิดนี้ต้องการรับเปนนักบิน ผู้ใดต้องการให้นำหลักฐาน (ถ้าเปนคนกำลังเรียนต้องขอหนังสือสำคัญจากครูใหญ่มาแสดงด้วย) ไปทำความตกลงกับเจ้าน่าที่กรมอากาศยาน ที่ตอนเมือง ใน วันพฤหัศบดีใด ๆ แห่งเดือนตุลาคม พฤศจิกายน ธันวาคม ศกนี้ เว้นแต่วันพฤหัศบดีที่ ๗ พฤศจิกายน

๒, ผู้ใดมีอายุครบกำหนดเข้ารับราชการตามพระราชบัญญัติลักษณเกณฑ์ทหารใน พ,ศ, ๒๔๖๖ แล้ว แลมีภูมิลำเนาอยู่ในเขตร์กรุงเทพพระมหานคร มณฑลอยุธยา นครไชยศรี มีความประสงค์จะเข้ารับราชการในกรมอากาศยาน ให้ไปทำความตกลงกับเจ้าน่าที่กรมอากาศยาน ตำบลตอนเมือง ตามวันแลกำหนดที่กล่าวมาในหมายเลข ๑

๓, ผู้ที่มีอายุครบกำหนดเกณฑ์เข้ารับราชการในพ, ศ, ๒๔๖๖ ที่มีภูมิลำเนาอยู่ในมณฑลราชบุรี ให้ไปอาสาที่เจ้าน่าที่กองบินใหญ่ที่ ๑ จังหวัดประจวบคีรีขันธ์ คนที่มีภูมิลำเนาอยู่ในมณฑลนครราชสีมา อาสาที่เจ้าน่าที่กองบินใหญ่ที่ ๑ จังหวัดนครราชสีมา คนที่มีภูมิลำเนาอยู่ในจังหวัดร้อยเอ็จ แลจังหวัดอุบล อาสาที่เจ้าน่าที่สถานีการบินจังหวัดร้อยเอ็จแลจังหวัดอุบลนั้น ทั้งนี้ในเดือนกันยายน พฤศจิกายน ตุลาคม ทุกวันพฤหัศบดี เว้นแต่วันพฤหัศบดีที่ ๗ พฤศจิกายน

๔, ทุกคนที่จะไปอาสาหรือสมัครต้องนำใบกองเกินอัตราติดตัวไปด้วย

(ลงนาม) นายพันเอกพระยาเฉลิมอากาศ

เจ้ากรมอากาศยาน

ยาไสมกลั่น

ท่านต้องการยาไสมกลั่น ของชีนกุ๊ยดีแล้ว โปรดดูเครื่องหมายมีรูปชีนกุ๊ยอากซุง และมีตราเครื่องหมายการค้าขายของห้างน้ำมันวิริยะพานิช ประดูสามยอดกรุงเทพฯ นั่นแหละ เปนยาไสมกลั่นที่แท้แน่ มีขายทั่วไปทุก ๆ จังหวัด ขวดละ ๒ บาท

ดีจริง ๆ ค่าพันตำลึงทอง

กระบวนยาแก้ไอแล้ว เปนของได้ว่า จะทำขนานใด แก้ได้ดีจริง ๆ เหมือน "ยาดีจริง ค่าพันตำลึงทอง" ขนานนี้ไม่มีแน่ แก้ไอได้ทุกชนิด พอจิบถึงลำคอก็หยุดไอทันที ขวดละ ๑ บาท มีขายทั่วไปทุก ๆ จังหวัด ห้างน้ำมันวิริยะพานิช ประดูสามยอด กรุงเทพฯ

โทรศัพท์ที่ ๗๗๖

โดยพระบรมราชานุญาต

ห้าง แอล. ยี. ริ กัน ตี แล บริ ษัท

ช่างทองหลวง และช่างนาฬิกาต่าง ๆ

พระนคร สี่กั๊กพระยาศรี พระนคร

ข้าพเจ้าขอแจ้งให้ท่านทราบว่าห้างข้าพเจ้าพึ่งได้รับนาฬิกาแขวน, ตั้ง, แลนาฬิกาปลุกตกเข้ามาใหม่ จำหน่ายโดยราคาย่อมเยาว์มาก ราคาตั้งแต่เรือนละ ๑ บาทขึ้นไป มีหนังสือรับประกัน ๒ ปีทุก ๆ เรือน ขอเชิญท่านมาชมที่ห้างข้าพเจ้าจะรอบใจท่านมาก

โทรศัพท์ ๗๐๕

จักรเย็บผ้าอย่างดีพึ่งมาเข้ามาถึงใหม่

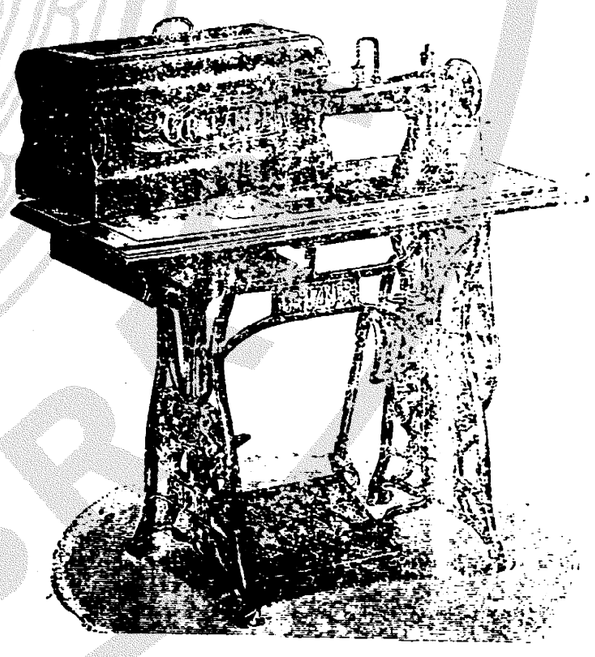

ยี่ห้อยองฮง

ด้วยข้าพเจ้าได้สั่งจักรต่างประเทศมาขายเปนเวลาช้านานหลายสิบปี ตั้งแต่ข้าพเจ้ายังอยู่ที่ประดูสามยอด แลต่อมาได้ย้ายมาอยู่ที่ถนนราชวงษ์ ครั้นบัดนี้ได้ย้ายมาอยู่ในตำเพ็ง แจ้งรีมถนนราชวงษ์ เบอร์บ้าน ๑๑๒๒ แล ๑๑๒๗

จักรเย็บผ้าชนิดนี้เปนจักรที่มีชื่อเสียงปรากฏ ซึ่งมีผู้นิยมมาผู้แล้วเพร่หลาย แลนานเพียงไรท่านคงจะทราบได้ ต่างงาได้ขาดคราวไปช้านานบัดนี้พึ่งตกเข้ามาถึงใหม่ เพราะฉนั้นขอแจ้งความให้ท่านทราบว่า จักรเยอร์มันชนิดนี้ รับรองว่าเปนจักรอย่างดีวิเศษกว่าจักรยี่ห้ออื่น ๆ แลข้าพเจ้าได้สั่งเครื่องจักรพิเศษพร้อมหลายอย่างมีจำหน่ายสมอ ขอเชิญท่านทั้งหลายมาทดลองดูว่าจักรของข้าพเจ้าจะดีจริงหรือไม่ ทั้งราคาก็ย่อมเยาว์กว่าที่อื่น ๆ

โทรศัพท์ ๗๐๗

สยามราษฎรบันเทิงสัน

ฉายเรียงตามลำดับตัวเลข

โรงหนังพัฒนากร

ค่าดู ๑๕ ส,ต,

คืนวันอังคารที่ ๑๑ ถึงพุธที่ ๑

๑	ข่าว	๑ ม้วน
๒	ตลกฟ็อกซ์	๒ ม้วน
๓	จัตวารหัศ ตอน ๑–๒	๔ ม้วน
๔	หญิงพยาบาท ตอน๑๑ ถึง ๑๕	๑๐ ม้วน

โรงหนังฮ่องกง

ค่าดู๑๕ สตางค์

คืนวันศุกร์ที่ ๑ คืนเดียว

๑	ข่าว	๑ ม้วน
๒	หน้ากาก ม่วง ตอน ๙ ถึง ๑๖	๑๖ ม้วน

โรงหนังนาครเขษม

ค่าดู ๑๐ สตางค์

คืนวันพุธที่ ๑ ถึง พฤหัสที่ ๒

๑	นางสาวฤดูร้อน	๕ ม้วน
๒	ตลกเซนจูรี่	๒ ม้วน
๓	ผู้ร้ายตาไฟ ตอน ๑ ถึง ๕	๑๐ ม้วน
๔	ข่าว	๑ ม้วน

คืนวันที่ ๑ เพิ่มหนัง เรื่อง น้ำท่วมซัวเถา ฉายด้วย ๑ คืนเท่านั้น

โรงหนังสาธร

ค่าดู ๑๐ สตางค์

คืนวันพุธที่ ๑๐ ถึงพฤหัสที่ ๒

๑	ตลกปาเต๊ะ	๑ ม้วน
๒	ตลกวิตา ร๊าฟ	๒ ม้วน
๓	เวือ ตอน ๑๓ ถึง ๑๘	๑๒ ม้วน
๔	ข่าว	๑ ม้วน

โรงหนังสิงคโปร์

ค่าดู ๒๕ สตางค์

คืนวันจันทร์ที่ ๑๐ ถึง พฤหัสที่ ๒

๑	กาตูน	๑ ม้วน
๒	ไข่มุขเลาด ตอน ๑–๒	๔ ม้วน
๓	กลับใจ (โกลวิต)	๗ ม้วน
๔	ช่องของเถื่อน ตอน ๑–๒	๕ ม้วน
๕	ข่าว	๑ ม้วน

บ่ายวันพุธ ฉายหนังตามโปรแกรมนี้

โรงหนังบางลำภู

ค่าดู๑๕ สตางค์

คืนวันพุธที่ ๑ ถึง พฤหัสที่ ๑

๑	ตลกสตาร์	๑ ม้วน
๒	ยอมทำหรือยอมตายตอน ๑๗–๑๘	๔ ม้วน
๓	ตลกลิ่ง	๒ ม้วน
๔	ไจรสายฟ้าแลบตอน ๑ ถึง ๔	๙ ม้วน
๕	ข่าว	๑ ม้วน

คืนวันที่ ๒ กับวันที่ ๓ เพิ่มหนังเรื่อง น้ำท่วมซัวเถา ฉายด้วยอีก ๒ คืน

ค่าดู ๑๐ สตางค์ โรงหนังชะวา

พฤหัสที่ ๒ ศุกร์ที่ ๓

๑	จับเสือ	๑ ม้วน
๒	ท่านสิบ	๑ ม้วน
๓	ตลกปาเต๊ะ	๑ ม้วน
๔	เรือปลาดตอน ๗ ถึง ๑๒	๑๒ ม้วน
๕	ข่าว	๑ ม้วน

ค่าดู ๑๕ สตางค์ โรงหนังปีนัง

๑	บิลกับบีอบ	๑ ม้วน
๒	คาวบอยปาเต๊ะ	๒ ม้วน
๓	ตลกวิเตอร์กร๊าฟ	๒ ม้วน
๔	เกือบเสียที (ยูนิเวอร์แซล)	๕ ม้วน
๕	ตลกปาเต๊ะ	๑ ม้วน
๖	บลูฟ็อกซ์ ตอน ๗–๘	๔ ม้วน
๗	ข่าว	๑ ม้วน

ค่าดู ๑๕ ส, ต, โรงหนังนางเลิ้ง

คืนวันพุธที่ ๑ ถึงศุกร์ ๓

๑	ความรักในโซร้อน (ปาเต๊ะ)	๕ ม้วน
๒	ตลกวิเตอร์กร๊าฟ	๒ ม้วน
๓	น้ำใจเมีย (ปาเต๊ะ/ซี,บี,เมกโกเวน)	๕ ม้วน
๔	ตลกปาเต๊ะ	๑ ม้วน
๕	ยอมทำหรือยอมตาย ตอน ๑๗–๑๘	๔ ม้วน

โรงหนังพัฒนารมณ

ตั้งแต่ วันอังคาร ที่ ๒๒ เดือน สิงหาคม พ.ศ. ๒๔๖๕ เปนต้นไป

จะฉายหนังแต่เวลากลางวันเท่านั้น

โปรแกรมหนังที่จะฉาย คือ:—

บ่ายวันอังคาร ฉายโปรแกรมพิเศษ

บ่ายวันพุธ ,, วันอังคารของโรงชะวา

บ่ายวันพฤหัสบดี ,, วันจันทร์ของโรงหนังนาครเขษม

บ่ายวันศุกร์ ,, พิเศษ

บ่ายวันเสาร์ ,, วันศุกร์ ของโรงนาครเขษม

บ่ายวันอาทิตย์ ,, วันเสาร์ ของโรงชะวา

คืนวันอังคารที่ ๗ เดือน ถึง พฤหัสที่ ๙ จะแถมผลถ้วยแก้วตราครุฑแก่ท่านที่มาดูหนังทั้งวันทุกวันตั้งแต่วัน ๒๕ สตางค์ วันไป