จีนโนสยามวารศัพท์

CHINO SIAMESE DAILY NEWS.

新報 進華

BANGKOK.

หนังสือพิมพ์ จีนในสยามวารศัพท์ ตีพิมพ์ทุกวันเสาร์

ฉบับ ที่ ๑๑๗.๓ | จีนในสยามวารศัพท์ | 日一月一十年八歲民報新進華 | วัน เสาร์ ที่ ๑ พฤศจิกายน พระพุทธศักราช ๒๔๖๒

ห้างยียามากูจี สี่แยก วัดเทพฯ โทรศัพท์ ๒๐๓๖

โอสถ ยินตัน

ระวังให้ดี

ด้วยในเวลานี้ได้ทราบว่ามียายินตังเก๊ปลอมขายมากขึ้น เพราะฉนั้น ถ้าท่านทั้งหลายที่ซื้อยายินตังควรสังเกตดูให้ดี ถ้ายายินตังของห้างข้าพเจ้าซึ่งเป็นเอเยนต์จำหน่ายแล้ว ในห่อยาจะต้องมีหนังสือไทยกำกับอยู่ด้วยทุกๆ ห่อ

ห้างยียามากูจี เป็นเอเยนต์ขายยายินตัง

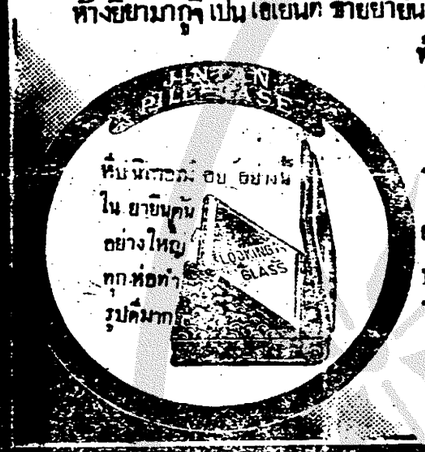

ห้างยียามากูจี
สี่แยกวัดเทพฯ
กรุงเทพฯ
โทรศัพท์ ๒๐๓๖
สาขาอยู่ที่หลังวัง
บวรพา กรุงเทพฯ
โทรศัพท์ ๕๕๗

เหล้าเบียร์กิริน

ชนิดนี้ได้มีชื่อเสียง ทำโดยกรรมวิธี

โด่งดังมานานแล้ว เรียบร้อย จนถึง

ในประเทศตลิศตวัน กระทรวงเสียของ

ออกบรรยายได้ ประเทศยี่ปุ่นรับ

โรงทำใหญ่กว่า รองว่าเป็นเหล้า

ทั้งหมด และวิธี อย่างอื่นโดยแท้ๆ

ทั้งกระทรวงนี้ยังต้องรับซื้อสอนเมื่อมีการเลี้ยงข้าราชการชั้นผู้ใหญ่ ผู้น้อย แล้วก็ต้องใช้เหล้าเบียร์กิริน ที่ถ่ายเสมอมาจนทั้งวันนี้

เชิญท่านทั้งหลายลองรับทานดูบ้างคงสะดวกใจทีเดียว

ยากันสัตว์

เป็นยาสำหรับกันเลือด กันปลวก กันมด และกันแมลงต่างๆ ได้ดีเป็นหนึ่ง เพราะ ในประเทศยี่ปุ่นได้คิดประกอบทำยาชนิดนี้ขึ้นไว้ เพื่อสำหรับความสุขแห่งร่างกายมนุษย์ โดยไม่ให้มีสัตว์แมลงต่างๆ ตามที่กล่าวมาแล้วนั้นเข้ามาระคายได้ ยาชนิดนี้มีผู้นิยมใช้เกือบทั่วโลก ขอเชิญท่านทั้งหลายที่ยังไม่ได้เคยใช้ยานี้จงรีบซื้อมาลองดูซึ่งอาจทราบว่ายานี้จะมีคุณประโยชน์อย่างไร ทั้งราคาก็พอสมควรด้วย

มีขายที่ห้างยียามากูจี โทรศัพท์ ๒๐๓๖

ถนนเยาวราช สี่แยกวัดเทพฯ กรุงเทพฯ

สาขาตั้งอยู่ที่ถนนหลังวังบูรพา โทรศัพท์ ๕๕๗

ห้างเอส. เอ. บี

เพชรดุก น้ำอย่างงามและบริสุทธิ์ ได้ตกเข้ามาถึงแล้ว

ขนาด ๑๕, ๒๐, ๑๐, ๑๒, ๑๕, ๑๕ ฯ

ราคา ๒๐๐, ขนาด ๑ กรัต

ถ้าท่านต้องการเชิญท่านมาชมดูที่ห้าง

ห้างเอส. เอ. บี

ถนนอุณากรรณ์ ถนนเจริญกรุง

จักรยานยนตร์

ถ้าท่านต้องการจักรยานยนตร์ ไม่ว่าสำหรับใช้การใดๆ เชิญถามที่ห้างเทพนครพานิช จะได้สมความปรารถนาของท่านทั้งราคาก็ย่อมเยาว์ มีเครื่องอาไหล่ต่างๆ แลทำการซ่อมได้ทุกอย่าง

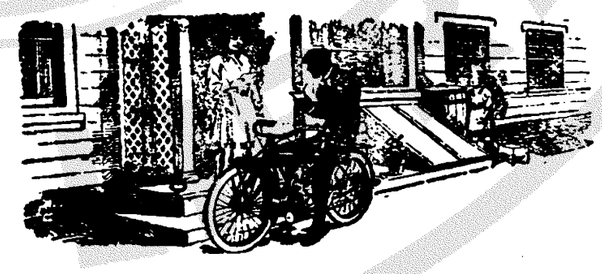

รถจักรยานยนตร์อินเดียนเป็นรถดีวิเศษอย่างหนึ่ง เวลานี้มีขนาดแลแรงม้าต่างๆ พึ่งตกเข้ามา ขอเชิญมาชมดูที่ห้างเทพนครพานิช ถนนสี่พระยา (โทรศัพท์ ๑๕๗)

เรื่องอัตราราคาค่าลงแจ้งความ

ด้วยผู้ใดหรือที่ทำการใดๆ จะลงแจ้งความขายของหรือประกาศ โรงพิมพ์จีนโนสยามวารศัพท์ มีความยินดีจะรับลงให้ทุกอย่าง และขอเรียกเอาค่าบำรุงการแต่พอสมควรเท่านั้น อ่านจะมีความสงสัยในเรื่องเงินค่าจ้างก็ให้มาตก

[illegible]

[illegible]	นิ้วละ	๑	บาท		
๒	,,	,,	๑	,,	๒๒ สตางค์
๓	,,	,,	๒	,,	๒๔ ,,
๔	,,	,,	๒	,,	๒๒ ,,
๕	,,	,,	๓	,,	— ,,
๑ วันหรือ อาทิตย์		๑	,,	[illegible]	,,
๒ อาทิตย์นิ้วละ		๔	,,	๕๗	,,
๑	,,	,,	๕	,,	๗๗ ,,
๒	,,	,,	๖	,,	๕๐ ,,
ตอนนั้นไม่อาทิตย์		๑	,,	๒๕	,,

จิ๋นในสยามวารศัพท์

วันที่ ๓ พฤศจิกายนพระพุทธศักราช ๒๔๖๒
วันเสาร์ ขึ้น ๗ ค่ำ เดือน ๑๒ ปีมะเมีย
สัมฤทธิศกจุลศักราช ๑๒๔๒

ข้าว

ตั้งแต่ทางราชการได้จัดห้ามการส่งข้าวออกนอกพระราชอาณาเขตมากระทั่งถึงเวลานี้ ก็เพื่อจะป้องกันความกันดารข้าวภายในบ้านเมือง ซึ่งผลที่กระทำไปแล้วก็ทำให้ราคาข้าวตกหย่อนลงบ้างไม่เพงเหมือนเมื่อข้าวกำลังขึ้นราคา และยังไม่มีการห้ามนั้นทีเดียว แต่ถึงอย่างไรก็ดี ทางราชการยังคงอนุญาตให้ส่งข้าวออกนอกพระราชอาณาเขตได้บ้าง ตามเจ้าพนักงานจะกำหนดหรือเห็นสมควรเปนการผ่อนหนักผ่อนเบาอยู่ และโดยเหตุนี้ประกอบกับที่ทราบกันอยู่ว่าข้าวในบ้านเมืองเรามีเหลือน้อยแล้ว ข้าวที่จำหน่ายจึงยังมีราคาตรงอยู่ และยังจะคงเปนเช่นนี้ไปอีกนาน

คนโดยมากดูเหมือนจะเข้าใจว่าการที่ยังอนุญาตให้ส่งข้าวออกนอกพระราชอาณาเขตได้บ้างต่อมา คงจะไม่เปนอะไรหรือราคาข้าวที่ยังสูงอยู่ก็คงจะลดต่ำลงเมื่อข้าวใหม่ได้ตกเข้ามาแล้ว ความเข้าใจเช่นนี้จะถูกหรือผิดอย่างไรก็เนาะติด ในเวลานี้มีข้อที่ควรคิดอยู่เพียงว่า การทำนาปีนี้จะได้ผลดีอยู่แหละหรือ? แม้การทำนาไม่ได้ผลบริบูรณ์ดังคาดหมายก็เปนการง่ายที่จะแก้ความเข้าใจดังนั้น และจะเห็นกันว่าราคาข้าวจะไม่ลดต่ำลงเลย

ตามทางที่ได้ทราบมาและตามที่สังเกตดูในราษฎรการทำนาของมณฑลชั้นใน ๒ มณฑลที่กระทรวงเกษตรฯ ประเทศนั้นยังกระทำให้เปนที่น่าหนักใจอย่างไรอยู่ เพราะว่าจนถึงเวลานี้มีบางตำบลบางจังหวัดเท่านั้นที่การทำนาพอจะหวังผลดีได้บ้าง แต่โดยมากการทำนายังคงอยู่ในความพยากรณ์

การทำนาในท้องที่ของมณฑลสำคัญเช่นมณฑลอยุธยาหรือราชบุรีเท่าที่ได้ทำนาแล้วในปีนี้ยังจะเรียกเปนการแน่นอนไม่ได้ ด้วยเหตุว่าทางมณฑลราชบุรีเกิดน้ำท่วมตราวันนี้ก็เกิดความเสียหายแก่การทำนาไม่น้อย ทางมณฑลอยุธยานั้นเล่าในระหว่างนี้ก็ถึงแก่ต้องทำนบกันน้ำให้เข้าสู่ท้องนาอยู่แล้ว ทั้งนี้ก็เพราะว่าฝนไม่ใคร่จะตกนักนั้นเอง ท้องนาจึงมีไม่พอเลี้ยงต้นข้าว ยิ่งกว่านี้ยังเกิดเสียโดยหนูหรือแมลงอื่นๆ กัดต้นข้าวเสียอีก

การทำนาทางตะวันตกซึ่งสิ้นเขตรชั้นที่ตำบลสำคัญก็เหมือนกัน นอกจากจะไม่มีน้ำบริบูรณ์ก็ต้องได้รับความเสียหายโดยอาการเช่นกล่าวแล้ว จนในเวลานี้ติดกันว่าการทำนาในแถบนี้จะไม่ได้ผลดีนัก

เมื่อการทำนาในมณฑลนั้นเกิดเสียหายถึงเพียงนี้แล้ว ไม่จำเปนจะต้องนึกถึงส่วนมณฑลชั้นนอกที่การทำนามักเปนรองกว่าก็ได้ ซึ่งเข้าใจว่าชาวนาคงตกอยู่ในความวิตกเหมือนกัน

ในปีนี้เมื่อการทำนาไม่ได้ผลแล้ว, ความกันดารข้าวปีนี้น่าคงจะทำให้เดือดร้อนยิ่งกว่าที่เปนอยู่แล้วในปีนี้ เพราะว่าข้าวที่มีอยู่ปีนี้, ก็เหลือเพียงจำนวนเล็กน้อยไม่พอจะจุนเจือถึงปีน่าได้ และเมื่อการทำนาปีนี้ไม่ได้ผลพอเพียง ก็จะทำให้ข้าวปีน่าขาดแคลนหรือถึงแก่มีราคาสูงทีเดียว ไม่แต่เท่านั้น, การที่ยังคงผ่อนผันให้ส่งข้าวออกไปนอกพระราชอาณาเขตได้บ้างนั้น ยังเปนการตัดความบริบูรณ์ให้ลดน้อยถอยลง

อย่างไรก็ตาม ในเรื่องการทำนาเกิดความเสียหายนั้น เข้าใจว่าทางราชการคงไม่นิ่งนอนใจที่จะช่วยเหลือโดยทางใดทางหนึ่ง เช่นกำลังที่ช่วยอยู่แล้วทางมณฑลอยุธยาในเวลานี้เปนต้น แต่ส่วนการที่ยังอนุญาตให้ส่งข้าวออกนอกพระราชอาณาเขตได้บ้างนั้น, แม้มีทางที่พอหวังใจว่าการทำนาจะได้ผลดี และไม่เกิดความกันดารในปีต่อไป จนข้าวมีราคาแพงกว่าที่เปนอยู่ในบัดนี้แล้วก็ไม่สู้จะกระไรนัก แต่ถ้าการทำนาไม่ได้ผลดี ซึ่งอาจเกิดความกันดารได้แล้ว หากจะโปรดเร่งดำริห์เสียได้ด้วยก็จะเปนการดีนักหนา

ข่าวกรุงเทพฯ

เรียบร้อยกันแล้ว

ที่ในลำคลองบางกอกใหญ่มีบริษัทเรือยนต์เดินแข่งขันกัน ทำให้ชาวเรือชาวแพในลำแม่น้ำลำคลองนั้น คลอดถึงคนโดยสารได้รับความรำคาญเพียงใดเราไม่พักต้องกล่าวในที่นี้ แต่ผู้จัดการของบริษัทเรือทั้ง ๒ ฝ่ายก็มีความปรารถนาจะกระทำความปรองดองกันโดยไม่ต้องแข่งขันมาหลายครั้งหลายหน เปนเวลากว่า ๒ ปีมาแล้ว ก็หาสำเร็จตามความปรารถนาไม่ โดยมีอุปสรรคต่าง ๆ มาขัดขวางไว้ บัดนี้มาเปนที่ยินดีว่าบริษัทเรือยนต์ทั้ง ๒ ได้กระทำความตกลงเพื่อให้เปนที่เรียบร้อยกันอย่างแน่นอนแล้ว แต่การที่ตกลงนั้นได้ทำกันอย่างไรเวลานี้ยังทราบความละเอียดไม่ได้ ถ้าเราเดาว่าพวกสาระเลวที่ถือการเกะกะโดยอาศัยทางรับจ้างทำการเรือยนต์เปนอาชีพนั้นจะกระทำความยุ่งยากแก่บริษัทเพื่อทำลายความปรองดองนั้นเสีย เราจึงจะกล่าวได้แต่เพียงเท่านี้ แต่อย่างไรก็ดีเปนอันไว้ใจได้ว่าต่อไปความรำคาญซึ่งเนื่องจากการแข่งขันเดินเรือยนต์นั้นคงไม่มีอีกเปนแน่ เหตุนี้เราจึงขออวยพรกรรมการจัดการของบริษัททั้ง ๒ นี้ กล่าวคือ ทั้งผู้ยอมให้โอนและผู้รับโอนจงมีความศิริมงคลยิ่ง ๆ ไป

ญี่ปุ่นรับรองสัญญา

หนังสือสัญญาสงบศึกซึ่งกระทำขึ้นระหว่างสัมพันธมิตรฝ่าย ๑ กับเยอรมันฝ่าย ๑ ณ วังแวร์ไซล์ ประเทศฝรั่งเศส และฝ่ายฝรั่งเศส, อังกฤษ, และอิตาลีก็ได้ทำการรับรองหนังสือสัญญานั้นแล้วนั้น บัดนี้ญี่ปุ่นก็ได้กระทำพิธีรับรองหนังสือสัญญาฉบับที่กล่าวนี้เมื่อวันที่ ๓๐ ตุลาคมนั้นแล้ว

ย้าย

กระทรวงกระลาโหมได้มีคำสั่งให้ย้ายนายร้อยโทคง คุปตะเวชรุ ผู้รั้งผู้บังคับกองร้อยกรมทหารพรานในกองพลทหารบกที่ ๒ ไปรับราชการในตำแหน่งผู้บังคับกองร้อยในกรมทหารบกราบที่ ๖

และนายร้อยเอกขาว วิมลนันทน์ ผู้รั้งผู้บังคับกองร้อยกรมทหารบกราบที่ ๑๖ ไปรับราชการกรมทหารพรานในกองพลทหารบกที่ ๒ ในตำแหน่งผู้บังคับกองร้อยตั้งแต่บัดนี้แล้ว

กำแพงตึก ทับคน บาดเจ็บ

ด้วยเมื่อวันที่ ๓๐ เดือนก่อนเวลา ๒ ถึง ๓ นายช่างจีนซึ่งรับรื้อถอนบุดุกสร้างหอพระสมุดวชิรญาณเก่าในพระบรมมหาราชวัง ได้เอาไม้พาดกำแพงเปนชั้นขึ้นไปแล้วพวกจีนกุลีก็ขึ้นเหยียบไม้รื้อถอนเจาะกำแพงเพื่อซ่อมแซมให้ดีกว่าเก่าเปนเคราะห์ของพวกจีนกุลีจึงไม้ที่ถอดตามช่องตึกได้หลุดจากหลักล้มทับพวกจีนกุลีมีบาดเจ็บ ๒–๗ คน ถึงกากปูนอิฐที่หักพังลงมากลบจีนกุลีจึงมีพวกพ้องร้องเรียกตะโกนหาผู้ที่ถูกบาดเจ็บก็ขานรับแต่ทว่าตามร่างกายของจีนมีบาดเจ็บบ้างตาย ๒ คน แต่เจ้าน่าที่ได้นำผู้ถูกบาดเจ็บส่งโรงพยาบาลแล้ว

(น่า ๓–๖–๗ มีขาว)

ที่ ๕๒๐/๒๔๖๒
ในคดีเรื่องล้มละลาย
กอง ล้มละลาย กระทรวงยุติธรรม
ศาลแพ่ง
คดีที่ ๑/๒๔๖๒
เรื่องนายหลี จุลินทร์เจ้าของยี่ห้อสั่งหลี ผู้ล้มละลาย

แจ้งความมาให้ทราบว่า จะได้มีการประชุมเจ้าหนี้ครั้งแรกณะที่ทำการของเจ้าพนักงานรักษาทรัพย์ ในเรื่องล้มละลายที่กล่าวข้างบนนี้ ที่กองล้มละลายในวันที่ ๑๑ เดือนพฤศจิกายน ร. ศ. ๒๔๖๒ เวลา ๒ นาฬิกา ๓ ท. เจ้าหนี้ทั้งหลายต้องยื่นหลักฐานแห่งหนี้เงินของตนเสียก่อนจึงจะมาประชุมได้

(เจ้าหนี้คนใดคนหนึ่ง จะให้ผู้ใดไปประชุมแทนตัวก็ได้ แต่ต้องทำใบมอบฉันทะเปนหลักฐานไปยื่นเสียก่อนเวลาประชุม)

วันที่ ๑๑ เดือน ตุลาคม พ. ศ. ๒๔๖๒

อำมาตย์โท พระนาถมณฑาตุลสุนทรราชา
เจ้าพนักงานรักษาทรัพย์

ยาฉีดโนเวอร์ซาโนเบนโซล

คือ

นิวซาเวอร์ซาน (อย่างฝรั่งเศษ)

แก้โรคสำหรับบุรุษย์

พึ่งได้รับยาฉีดในเวอร์ซาโนเบนโซล (อย่างฝรั่งเศษ)

ตกเข้ามาใหม่ มีขนาดต่าง ๆ ตั้งแต่ ๑๕ ซีซีถึง ๖๐ ซีซี

ราคารับรองว่าถูกกว่าที่อื่นทั้งหมด

ขนาด ๑๕ ซีซี ราคาหลอดละ ๔ บาท

„ ๓๐ ซีซี „ „ ๕ บาท

„ ๔๕ ซีซี „ „ ๖ บาท

„ ๖๐ ซีซี „ „ ๗ บาท

ห้างขายยาเยาวราช ถนนเยาวราช จังหวัดพระนคร

ถ. ๒๗/๗/๖๒

ไทรศัพท์เลขที่ ๙๘๔

บริษัทภาพยนตร์นาครเขษม

เปลี่ยนโปรแกรมใหม่ สำหรับวันเสาร์ที่ ๑ ถึงวันอังคารที่ ๔ พฤศจิกายน

"ใครเปนที่หนึ่ง?"	ตอน ๗–๗	รวม ๔ ม้วนต่อ
"ยอมตกยาก"	(หนังเม็ดโทร)	มี ๕ ม้วนต่อ
"ตายเพราะรู้"	(หนังคดีแฉ่จับใจ)	มี ๕ ม้วนต่อ
"การรักษาในโรงพยาบาล"		มี ๑ ม้วน

และมีชุดอื่นอีก

หนังกลางวันมีฉายตามเคยไม่เปลี่ยนแปลงอย่างใด

โรงหนังนาครศรีธรรมราชสาขาที่ ๑

โปรแกรมสำหรับวันเสาร์ที่ ๑ ถึงวันอังคารที่ ๔ พฤศจิกายน

"ใครเปนที่หนึ่ง?"	ตอน ๗–๗	รวม ๔ ม้วนต่อ
"กัดข้างหลัง"	(เม็ดโทร)	มี ๕ ม้วนต่อ
"ยอมตกยาก"	(เม็ดโทร)	มี ๕ ม้วนต่อ
"เจ้าแห่งความรัก"	(ดอกจิงมี แซปปลิน ปลอม)	มี ๒ ม้วนต่อ
"การเลี้ยงหมู"	(หนังวิชา)	มี ๑ ม้วน

จงระวัง! หนังเรื่องทางตึกของมี ๑ ม้วนต่อ ไม่ใช่ ๑ หรือ ๒ ม้วน เปนเรื่องแรกของชาลี แซปปลิน ตั้งบริษัทใหม่ขึ้นเอง ดีราคาถึงถ้วยเหรียญทอง จะฉายได้เฉพาะนาครเขษมและสาขาเท่านั้น คงเปนหนังกรรมสิทธิ์ด้วย ถ้าท่านได้ไปชมแล้ว จะต้องพากันถดท้องงอไปงอมา ดีกว่าชุดของแซปปลินที่เคยฉายมาแล้วทั้งสิ้น จะได้นำออกฉายในเร็ว ๆ นี้

นายชุนไล้ ผู้จัดการทั่วไป

ถ. ๑๐/๗/๖๒

จีนโนสยามวารศัพท์

วันที่ ๔ พฤศจิกายน พระพุทธศักราช ๒๔๖๒
วัน เสาร์ขึ้น ๗ ค่ำ เดือน ๑๑ ปีมะแม
สมมุตศักราชศักราช ๑๒๘๑

ข่าว ศาล

คำพิพากษาที่
ใน คดีที่ ๕๑/๒๔๖๒

ศาลต่างประเทศ

วันที่ ๒๗ ตุลาคม พระพุทธศักราช ๒๔๖๒
ความแพ่ง ใน ระหว่าง พระกรณีศรีสำรวจ ผู้แทนฟ้องโจทย์ นายเคิดเคงงัก ผู้แทนฝรั่งเศส จำเลย

ผู้พิพากษา แต่ ที่ ปฤกษา กฎหมาย ซึ่งมีนามข้างท้ายนี้ ได้ ตรวจ สำนวน แลฟังคำพยาน ใน คดี เรื่องนี้ ตลอด แล้ว

โจทย์ฟ้องว่า จำเลยได้ ทำ หนังสือสัญญารับ ใช้ เงินใน การ ซื้อ เรือ สิ่ง ของ ให้ ไว้ แก่ห้าง เบนไมเออร์ ชนชาติฝรั่ง ๒ ฉบับ เปนต้นเงินรวมทั้งสิ้น ๗๗๔ บาท ๕ สตางค์ สัญญาจำจะใช้ เงิน ให้ เสร็จ ภาย ใน ๑ เดือน นับตั้งแต่วัน ที่ ทำ สัญญา มิ ฉนั้น จะ คิด ดอกเบี้ยให้ แก่ ห้าง เปน จำนวน ๑๐๐ ละ ๑๒ ต่อ ปี นับตั้งแต่ วัน ครบ กำหนดใช้ เงิน เปน ต้นไป

จำเลยได้ ใช้ ต้นเงิน๗๗๔บาท ๕ สตางค์ ให้ แก่ ห้าง เสร็จสิ้น ไป แล้ว แต่ การ ใช้ นั้น จำเลย ได้ ผ่อนใช้ เปน คราว ๆ แต่ใช้ เมื่อพ้นกำหนด ๑ เดือน ทุกราย จำเลย จึง จำต้องใช้ ค่า ดอก เบี้ยให้ แก่ ห้าง ตาม สัญญา ซึ่งปรากฏใน บาญชี ราย ละเอียด ท้ายฟ้อง รวมเปน เงิน ๑๐๕๙ บาท ๗๒ สตางค์ ขอให้ศาลบังคับ จำเลย ใช้ เงิน ราย นี้ให้ แก่ โจท

จำเลย ปฏิเสธ ความ รับ ผิด ชอบ ใน การใช้ เงิน ดอก เบี้ย ตาม สัญญา ต่อ สู้ ว่า ตาม ทาง ที่ เคย ประพฤติ ต่อ กัน มา ไง เคยต้อง เสีย ดอก เบี้ย ถึง แม้ ใน สัญญา รับใช้ เงิน มี ตัว พิมพ์ ว่า ต้อง เสีย ดอก เบี้ย ก็ดีก็ เปน แต่ แบบ พิมพ์ เท่า นั้น เพราะ ตามธรรมเนียม การ ค้า ขาย เปน ที่ เข้า ใจ กัน อยู่แล้ว ว่า จะ ไม่ ต้อง เสีย ดอก เบี้ย

จำเลย ได้ พยายาม แสดง ให้ ศาล เห็น ว่า จำเลย ไม่ เคย เสีย ดอก เบี้ย ให้ แก่ ห้าง ตามสัญญา แต่ใช้ แก่ ห้าง เบนไมเออร์ ห้างเดียว ห้าง อื่น ๆ ก็ ไม่ เคย เรียก ดอก เบี้ย เปนธรรม เนียม ที่ ทำ กัน ดังนี้ ตาม ๆ กัน มาหลาย ห้าง โดย ประสงค์ จะ ให้ ราษ รองดี แต่ แบ่ง บัน ซึ่ง กัน แต่ กัน

วิธี นำ สืบ ธรรมเนียม การ ค้า ขายใน มูลคดี สัญญา ซึ่ง ไม่ ได้ กล่าว ถึง หรือ ได้ กล่าวไว้ แล้ว แต่ ไม่ ชัด เจน พอ อ้าง ธรรมเนียมนั้น ต้อง เปน ธรรมเนียม ซึ่ง เปน ข้อบังคับ แพแต่ ทั่ว ไป ใน หมู่ คน ค้า ขาย นอก นั้นไม่ ใช่ คำ ใคร ชอบใจ ทำ ก็ได้ ไม่ ทำ ก็ได้ แต่ต้อง เปน ธรรมเนียม ที่ไม่ ขัดขืน ต่อ ข้อบังคับกฎหมาย แต่ ตัว สัญญา ใช่ แต่ เท่า นั้นใน มูลคดี สัญญา คู่สัญญา อาจจะ ทำ สัญญาตก ลง กัน ยก เว้น ธรรม เนียม นั้น ๆ เสีย ทีเดียว ก็ ได้

ธรรม เนียม ซึ่ง จำเลย อ้าง ใน ที่ นี้ ขัดกับ ข้อ บังคับ กฎหมาย ว่า ด้วย ดอก เบี้ย แลขัด กับ หนังสือ สัญญา ที่ จำเลย ทำไว้ พระราช บัญญัติ เรื่อง กู้ เงิน แลขาย ตัว ให้ คิดดอก เบี้ย ร้อยละบาท จุลศักราช ๑๒๒๑ บัญญัติว่า "ถ้าทำ สาร กรม ธรรม กู้ ขายจำ นำ แลหนังสือ สัญญา ให้ ดอก เบี้ย แก่กัน ต่ำจาก ร้อย ละ บาท ลง มา ก็ ให้ ตัด สิน เอาตาม สัญญา เพราะ เหตุ ว่า เจ้า หนี้ นายเงิน ปราน แก่ ลูก หนี้" หนังสือ สัญญา ที่จำเลย ทำ ไว้ มี ว่า "ดอก เบี้ย คิด ตามอัตรา ๑๐๐ ละ ๑๒ ต่อ ปี นับ ตั้งแต่ วัน ครบ กำหนด" ธรรม เนียม ซึ่ง จำเลย อ้าง เปน อันฟัง ไม่ ได้ เสีย แล้ว

คดีนี้ ถ้าจะ พูด ถึง ธรรม เนียมในการค้า ขาย แล้ว ข้าง โจท มี หลัก ฐาน ดี กว่าจำเลย มาก คือ ธรรม เนียม ต่อ ค้า ตุก ๆ ประเทศ ที่ ใช้ ตั๋ว สั่ง จ่าย เงิน แลตั๋ว รับใช้ เงิน เช่น ใน เรื่องนี้ เขา เรียก ดอก เบี้ยกัน ได้ โดย มาก (ดู บาษณ์ออนมิออนพิมพ์ ภาค ที่ ๗ น่า ๑๕๗—๑๕๑) แม้ ลูกณีจะได้ ใช้ คืน เงิน เสร็จ สิ้น แล้ว เจ้า ณี ก็ ยังเรียก ดอก เบี้ย ได้ อีก (ดู หนังสือเล่ม ที่กล่าว แล้ว น่า ๑๕๖)

การ ที่ อ้าง ว่า ใน ครั้ง ก่อน ๆ ห้าง เบนไมเออร์ ไม่ เคย เรียก ดอก เบี้ย ตาม หนังสือสัญญา นั้น ไม่ ตัด อำนาจ ห้าง เบนไมเออร์ ที่ จะ เรียก ใน ครั้ง นี้ ได้ เพราะ เหตุ ว่า ห้าง ยังยึด ถือ ใบ เสร็จ ใว้ ยัง ไม่ ได้ ว่า ห้างได้ ให้ ใบ เสร็จ ไป แก่ จำเลย แล้ว ตามหลัก ถาน หนังสือ สำคัญ กระดาษ เหลือง เลขที่ ๔๗๕๑ ปรากฏ ว่า ห้าง เบนไมเออร์ ตั้งใจ อยู่ เสมอ ที่ จะ เรียก ดอก เบี้ย ใน ครั้ง นี้

อาไศรย เหตุ เดา นี้ จึง พร้อม กันพิพากษา ให้ จำเลยใช้ เงิน ตาม จำนวนที่โจทเรียก กับ ค่า ธรรม เนียม ด้วย แล ค่า ทนาย ๑๐๐ บาท

หลวงพรหมบัญชา
หลวงเทพประชา
เดอเคอเกอร์

ข่าว กรุงเทพ ฯ

พระ ปฐมเจดีย์

ด้วย ข้าง วิน แต่ ๆ เดือน ๑๒ นี้ คงมีผู้ ชิน นมัส การ พระ ปฐม เจดีย์ ที่ จังหวัด นครปฐม ตาม เคย รถไฟ หลวง สายใต้จะเดิน รับ ส่ง ผู้ โดย ส ร วัน ละ หลาย เที่ยว ข่าวว่า วัน หนึ่ง ๆ ใน ระหว่าง งาน แต่ กรุงเทพ ฯ ถึง พระ ปฐม รถไฟ จะ เดิน ๑ เที่ยว เพื่อให้ ปน ที่ สดวก แก่ มหา ชน ทุก แห่ง ซึ่ง ไป งาน นี้

บ้าน เมือง ทางใน้น บ้าน นี้ มี จัด การ ตกแต่ง สถาน ที่เมือง จาก งาน นี้ แล้ว เพราะตาม เคย มา ก็ มี ที่ พัก และ ร้าน รอง ขายของกิน ของใช้ ตลอด จน โรง มหรศพ หลายอย่าง พอ ตา คน เดียว ปี นี้ ก็ คง มี เช่น เคยเมื่อ การไป มา สดวก ด้วยรถไฟรับจุระ เชื่อว่า ราว กรุง แล ราว เมือง อื่น จะ ชื่นชมมัศการ พระ ปฐมเจดีย์ มาก ด้วยเปนบูชนียสถานอันสำคัญ ของ ชาติ เรา แห่ง หนึ่ง

สร้างตำนบกั้นน้ำ

ด้วย ราษ อำมาตย์ โท หลวงบริรักษ์นครเขตร์ นายอำเภอในนวัดพร้อมด้วยกำพันและ ราษฎร ช่วย กัน จัดสร้าง ตำ นบ กั้น น้ำสำหรับใช้ ใน การ ทำนา ขึ้นที่ ตำ บลไดนด ตำบล คอ้า ตำบลโนนจัด ตำบลจับอัดใน ท้องที่ อำเภอโนนจัด จังหวัดนคร ราชสีมา ๒ ราย ทำนบ ๒ ราย นี้เปนประ โยชน์ ใน การ ทำ นา ของ ราษ ฎร รวมประมาณ ๗๗,๐๐๐ ไร่ ถ้าจะ คิดจ้างเหมาทำ รวม ราคาประมาณ ๘,๔๐๐ บาท บรรดาผู้ ที่ ออก แรง ทำ ๆ นบ ขอพระราชทานถวาย พระราชกุศล แล้ว

ทิ้งบ้านเรือนไว้ จึงเสียทรัพย์

เรา ทราบ ข่าว ว่า เมื่อวันที่ ๒๗ เดือนนี้ เวลา เที่ยง คืน เศษ ท่าน ผู้ มี อันจะกินครอบ ครัว หนึ่ง บ้าน อยู่ ใน ตรอก มิศกลักวัดพระยาไกร ได้ พา กันไป ดู มหรศพ หลอนใจ ตาม ปรกติ ความ จริง ก็ หาได้ หมกมุ่น ดู แต่ มหรศพ ตะพัด ตะพือไปทุกราศีกาลแต่ เคราะห์ ร้าย คืน วันนี้ (ที่ ๒๗) มี คนร้ายเข้า ลัก ทรัพย์ ใน บ้านไปเปนราคา ๖๔๗ บาทเศษ จับ ตัว คน ร้าย ยังไม่ ได้ เลย แลข่าว ต่าง ๆ พูด เหมือน แกล้ง ปรักปรำ เราว่าบ่อน การ พนัน ขับ อย่าง ๑ คน ร้าย ลักทรัพย์โดย ทาง ลอบ ๑ แย่ง ชิง ซึ่ง หน้า ถึง แลเขา พรักโดย บ่น ขัด คา เพื่อ ให้ งมว้ แล้ง ๑ มีชุกรุม กวา ทาง บน ๆ ทวย เตา ยังนักเลง เล่น ร่มแห่ง คน ที่ ไม่ ใช่ พวก พ้อง ท่านองอั้ง นี้ ก็ หยอก เมื่อไร

จะ มี ความ จริง เพียง ใด เรา ยังไม่ กล้ารับรอง ด้วย เขา ว่า คน หัวไม้ ไร้ อำนาจมืด และ คน ร้าย ที่ เคย หา กิน ทาง บนเมื่อ เกิด เหตุ เช่น แก ถูก จับก็หอบ หนีข้าวของของพวก ข้า ทาง ต่าง ถ้า ระแก ถูก หลงพวก อ่าง เข้า วันใด ก็ เผน ขึ้น มา อยู่ ทาง บนต่อ เมื่อ บนก็ อยู่ ไม่ ได้ ลาง ก็อยู่ ไม่ รอดแล้ว จึง เปิด ออก ทั่ว เมือง ที่ เราว่านี้ ก็ นา จะ จริง บ้าง เพราะ ฉนั้น น่าคิดอยู่ ว่า บาง ที เวลา นี้ คง มีใคร เปน หัว หน้าซึ่ง เจ้า พนักงาน จะ ลับให้ รู้ ตัวไว้ ก็ สมควร

แจ้งความ

ด้วย บี นี้ น่า น้อย จำเปนต้อง ปิดประตู น้ำ จุฬา ลง กรณ์ ทด น้ำ ไว้ ต่อ เดือนต้น เข้า แล จะ ไม่ เปิด ให้ เรือ แพ ผ่านไปมา มี กำ หนด ตั้ง แต่ วัน ที่ ๗ พฤศจิกายนถึง วัน ที่ ๑๕ ธันวาคม พ.ศ. ๒๔๖๒ จึง ขอแจ้งความ ให้ ทราบ ทั่ว กัน,

ที่ ว่าการ กรม ทด น้ำ
วัน ที่ ๑๑ ตุลา คม พระ พุทธ ศักราช ๒๔๖๒
นาย อาร์, ซี, อาร์, วิลซัน
เจ้า กรม ๆ ทด น้ำ

๑, ๑๑, ๗, ๒๒, ๗, ๑,

อัตรา แลก เงิน ของแบงก์ วันนี้

อัตรา แลก เงิน วัน นี้ :—

เงินสยาม ๑๐๐ บาท

เปนเงินฝรั่งเศส ๑๑๒
เปน เงินเหรียญอเมริกา ๗๗ เศษ ๑ ส่วน ๗
เปน เงิน อินเดีย ๗๖ เศษ ๑ ส่วน ๔
เปน เงิน เหรียญ สิงคโปร์ ๑๔ เศษ ๗ ส่วน ๗
เปนเงินเหรียญฮ่องกง (ยังไม่ได้ รับโทรเลข)

อย่าลืม คนเก่า นะจอรับ

โฮเต็ล อาซาฮี ถนน ราชวงษ์
ตั้งแต่ วัน นี้เปน ต้นไป

ข้าพเจ้า ได้ ว่าจ้าง ช่างจีน ผู้ ชำนาญในการ ย่าง เป็ดกรอบ หรือ เป็ดไฟ แดง กับทำขนม ฝรั่ง ต่าง ๆ ได้ตั้ง หลาย ร้อย อย่างมาไว้ประ จำที่ ร้าน ข้าพเจ้า เสมอ ทุก ๆ วัน

หรือ ท่าน จะ ประสงค์ ตั้ง ทำ ขนม ฝรั่งชนิดไหน ทำได้ ทั้งนั้น กับมี กับเข้าฝรั่ง แลกับ เข้า จีน พร้อม ทุก อย่าง

๑. ๑๑/๖/๖๒ ๑. ค.

แจ้งความขายที่ดิน

ที่ ดิน ราคา ถูก มี ขาย ๙ แปลง
ริม สถานี รถไฟ ช่อง นนทรี (แม่น้ำ)
ไปรต ถามที่
นายหุ้น ผู้ จัดการ มหาไชย
เภสัชสถาน
ประตูสำราญราษฎร์
กรุงเทพ ฯ

๖/๗/๖๒ ๑. ค.

ประกาศศาล จังหวัดนครศรีธรรมราช

คดีแพ่งเลขดงที่ ๒๔๑/๒๔๖๑

ด้วย พระ พิไสย สุนทร การ จำเลย ในคดี แพ่งที่หลวงฤทธิ์รงค์รอน เปน โจทย์ เรื่องหนี้ สิน ได้ ทำ ยอมต่อ ศาล รับใช้ ต้นเงิน แลดอกเบี้ย รวม ทั้ง ค่า ธรรม เนียมด้วยเปน เงิน ๑๒๑๗๐ บาท ให้ โจทย์ ภายในเดือน กัน ยา ยน พ. ศ. ๒๔๖๒ บัดนี้พ้นกำหนด แล้ว จำเลย หาได้ นำเงินมาชำระให้ โจทย์ ไม่ โจทย์ ได้ นำ นัก การไป ส่งหมาย บังคับให้ จำ เลย ชนิด ซึ่ง เคย อยู่ ไม่พบ จำเลย ภรรยา จำเลย แจ้ง ว่า จำเลยได้ จากไป เสีย ช้า นาน แล้ว ไม่ ทราบ ว่าไป อยู่ ที่ ไหน แล คง จะไม่ กลับ มา อยู่กับ ด้วยกันอีก ทั้งไม่ ยอม รับ หมาย บังคับแทนด้วย โจทย์ ไม่ สามารถ ที่ จะนำนักการไป ส่ง หมาย บังคับให้ จำเลย ต่อไปได้ จึงขอให้ ศาล ประกาศ ทาง หนังสือพิมพ์

เพราะฉนั้นโดยประกาศนี้แทนหมายบังคับให้ จำเลย นำเงิน ๑๒๑๗๐ บาท มา ชำ ระให้โจทย์ ที่ ศาลนี้ ภายใน กำหนด ๑ เดือนนับ แต่วันที่ ลงในประกาศ นี้ เปนต้นไป ถ้าพ้น กำ หนด จำ เลย ยัง ไม่ นำ เงิน มา ชำ ระเมื่อโจทย์ ร้อง ขา ศาลจะ จัด การ ต่อไปตามกฎหมาย/.

ศาลจังหวัดนคร ศรี ธรรมราช
ประกาศมาณวันที่ ๗ ตุลาคม พ. ศ. ๒๔๖๒
หลวงธรรวาดวินิจฉัย ผู้พิพากษา

๑. ๗/๗/๖๒ ๑. ค.

แจ้งความ

ยี่ห้อ ยอง ไท้ เรียง เลข ที่ ๑๑๕๕ ติดกับ ตรรพ วัตถุ เลหลัง ๆ โรง หนัง นาคร เรียมรับ ย้อม ผ้า ม่าน, ผ้าพื้น, กางเกง, ถุงเท้า, ย้อม สี ดำ, แล สี ต่าง ๆ รับ รองว่า สี ไม่ ตก ไม่ ออก แลทำ ให้ ตัน ตามความ ประสงค์

๒๒,๗,๖๒ ๑.ค,

แจ้งความ

ตึก ที่ ตั้ง อยู่ ปาก คลอง ผดุง กรุง เกษมซึ่ง เวลา นี้ ฮะ ลง แล เรียง ไว้ แบงก์ เช่า อยู่กรม พระ คลัง ข้าง ที่ มี ประสงค์ จะ ขาย ตกลง ราคา แล้ว ผู้ ซื้อ จะ ต้อง รื้อ ตึกนั้น ลง แลรน ออกไป (เว้นไว้ แต่ ราก ตึก) แล กระทำให้ สถาน ที่ นั้น สอาด เรียบ ร้อย ใน ฤา ก่อนวัน ที่ ๑๑ ธันวาคม พ.ศ. ๒๔๖๒ ระยะ ตั้ง ญาอาจ จะ รอ ดู ที่ กรม พระ คลัง ข้าง ที่ ณ วันใด วันหนึ่ง ก็ได้ (นอกจาก วันปิด ที่ ทำการ) ระหว่าง เวลา ๔ ถึง ๖ นาฬิกา หลั เที่ยง

ถ้า ผู้ ใด ต้อง การ จะ ซื้อ ปน ราคา มากน้อย เท่า ไร จะได้ ยื่น หนังสือ ขอ ซื้อ ต่อกรม พระ คลัง ข้าง ที่ ใน ฤา ก่อน วัน ที่ ๑๕ พฤศจิกายน พ.ศ. ๒๔๖๒

๑. ๒๔/๗/๖๒ ๑. ว.

ชีวิต ของ สัตว์

(หมาย เลข ๗๖)

ยา ขนาน นี้ หมอ ตั้งเลือดริ เพทย์ ประกาศ นิยมบัตรเมืองจีน เปน ผู้ ประดิษฐ์ ขึ้น และได้ ไร้ ทดลองเห็น คุณ ปรากฏ มา นาน มาก มายหลายปี จะ พรรณา สัตว์ ผู้ ใดมีโรคภาพ ใด เมื่อ ได้ รับประ ทาน ยา ขนาน นี้ ก็ เลื่อม หายทั่นใจ และ กลับ มี กำลัง ร่าง กาย แรง ยิ่ง ขึ้น กว่า ปรกติ เพราะ ฉนั้น จึงให้ นาม ว่า ชีวิตร ของ สัตว์ ยาขนานนี้ ใช้ รักษา สัตว์ ที่มี ระดู เสีย จะเปนที่ มี มากเกินไปหรือ ขาดคราว ที่ เดียว หรือ ร้าง ไว้ ผิด ปรกติ หรือเปนมดลิดมดลาดหรือ เปนตานในท้องเมื่อ อาการ จุกเสียด แน่นเพื้อ ท้องขึ้น เปนกำลัง หรือ เมื่อย ขบไปตาม เนอ ตัวรู้ สึก มึด หนา ม่วงไม่นึก อยากอาหารหรือเกิด จากอาการ ไอ ทิ้ง ไม่ พอ ทำให้ อ่อน เพลีย ไม่มีเรี่ยวแรง เหตุ นี้ เปน ต้น เมื่อได้ รับยาขนานนี้เข้า แล้ว ก็จะได้ รู้ สึก มีอาการเจือมคลายโดยเร็ว ละลัน

ท่าน ผู้ ที่ปกครองสัตว์ ทั้ง หลาย ควร จะจำ ซื้อ ยา ขนาน นี้ไว้ เพื่อ จะ ได้ ซื้อ หามาไว้ สำหรับ บำ รุง สัตว์ ที่อยู่ ใน ความ ปก ครองท่าน เพื่อ บำ บัด โรคภัยของ ท่อน ทั้งให้ มีกำลังร่างกายแรงแลอายุวรรณะ ด้วย

วิธีรับประทานมื้อละหนึ่งช้อนโต๊ะ ปนกับ น้ำ ตุก อุ่น ๆ กิน ภายหลัง อาหาร กำหนดราคา ขวด ละ ๖ บาท เมื่อ ท่านรับประทานยา นี้ แล้ว อุจาระสีดำ เพราะ ยาขนานนี้โดรก ใน ร่าง กาย ให้ หมด มนจิต ท่านอย่า ตกใจ

ห้าง ขาย ยา เฮาะเทอง ถนน เจริญกรุงแจ้ง ซ้าย ข้าง โรง หนังพัฒนากร หมายเลขที่ ๑๗ ที่ ๑๑

รถ ยนตร์ ไฟฟ้า

รถยนตร์ ชนิด นี้ เปน รถไฟสร้างขึ้น ใหย แบบ ฝรั่งเศส ใช้น้ำ มันน้อยที่ สุด ทนทานแข็งแรง รปร่างกึ่งดง งาม มี เครื่อง สติ๊ท แล ชัทไฟฟ้า ทั้งใช้ แบ็ตเตอ ไท อีก ต่าง หากด้วย

เปน รถ ที่ ต้อง ความ นิยม ของคนไทย มาก

ขอ เชิญ มา ชม ที่ ห้าง เทพนครพานิช
ไทรศัพท์ ที่ ๑๕๗ ถนนสี่พระยา

๑. ๑๖/๗/๖๒

ยาระงับกลิ่นตัว

ด้วย ท่าน ทั้ง หลาย ย่อม มีประ สงค์ตั้งกัน หมด มิให้ คนมี กลิ่น ตัวแรง เพราะเป็นที่รังเกียจ ของ ชนทั่ว ไป เมื่อ เรามีกลิ่น ตัว แรง จะ เข้า หาใคร และ นั่ง นอนอยู่ใกล้ใคร ออก รู้ สึก กลัว เขารู้ ถึงเป็นสัตว์ ด้วย ร้าย ใหญ่ ในข้อ มีกลิ่น ตัว แรงมี บางคน ถึงกับ ออก ความ เห็น ว่า สัตว์หรือ บุรุษ คนใดจะ มีรูปโฉม โนมพรรณ งดงาม สักปาน ใด ถ้า มี กลิ่น ตัวแรง กลา ก็หมด ความ สวย งาม ท่าน จะป้องกันกลิ่นตัวด้วย น้ำ อบ น้ำหอม อะไร ไม่ได้หมด นอกจาก ยาระงับ กลิ่น ตัว ที่มี จำหน่าย อยู่ที่ ร้านโรง รับจำนำ ยี่ห้อ ย่อง ฮั่วหลง ถ้า รงรับจำนำ ยี่ห้อ งี่หลี ตำบล ท่าเตียนจังหวัด พระ นครเท่านั้น จะรักษา มิให้ ท่าน มี กลิ่น ตัว และกลิ่น ที่ ออก จาก รถม้า อาจ รบ รอ ได้ ถ้าท่าน ทาเพียง ๔ ครั้ง เท่านั้น จะหาย ราด ๆ ยานี้ มี กลิ่นหอม น่าทา

๑. ๑๑/๑/๖๒

ท่าน จะซื้อ ทองคำเนื้อ บริสุทธิ์ไหม ?

ด้วย ทองคำ ใบ เนื้อ ดีบ ของห้าง ง่วน ฮงหลี ที่เมือง ฮ่องกง นั้น ได้ รับความ นิยมเชื่อถือ ตาม หัวเมือง ท่า ค้าขาย ต่าง ๆ มาช้านาน แล้ว เพราะ ฉนั้นใน ปี หนึ่ง ๆ ได้ จำหน่าย ทอง เปนอัน มาก โดย เหตุนี้ ข้าพเจ้าจึงได้ มาตั้งร้าน ขาย ทองคำใบ ของ ยี่ห้อ ง่วนฮงหลี ที่ กรุงเทพ ฯ เพื่อให้ เปนการ สดวกแก่ ท่าน ผู้ ซื้อ ทั้ง ทำการ แลก เปลี่ยน เงินทอง ตรา หรือจัด ซื้อทอง รูปพรรณ์ อย่างเก่ากับ รับส่ง หนังสือ แล ขายตั๋ว ทาง เมือง กวางตุ้ง, ฮ่องกง, สิงคโปร์, แล ที่ อื่น ๆ อีก ส่วนราคา ที่ ข้าพเจ้าได้ ตั้ง นั้น จะเรียก อย่างยุติ ธรรม ที่ สุด ไม่ ว่า ซื้อ ขายกัน มาก หรือน้อย เด็กหรือ ผู้ ใหญ่ ย่อม เสมอ เหมือน กันหมด บัดนี้ ข้าพ เจ้า ได้ ตั้ง สำนัก การ ชั่วคราว อยู่ หัวมุ ถนนสี่ยก ถนนจับ พลาไชย ถัดจาก ร้าน ช่างทอง ยี่ห้อ งี่ ซุ่ยเฮง ไป ตามหัวมุมหมาย เลข บ้าน ๑๑๒

แจ้ง ความ มาณวันที่ ๑ กันยา น พ.ศ. ๒๔๖๒
ร้าน ขาย ทองคำ ใบ ยี่ห้อ ฮั่ง

๑. ๑๖/๖/๖๒

ยากฤษณาเพ็ญภาคเปนยอดแห่งยาประจำบ้าน

แจ้งความ

ของ โรงพิมพ์ จีนใน สยาม วาร ศัพท์

ที่ โรงพิมพ์จีนในสยามวารศัพท์ได้ พิมพ์หนังสือเรื่องอ่านเล่นและเรื่องที่มีแก่นสารต่าง ๆ ขึ้นจำหน่ายโดยราคาถูกมาก ส่วนที่พิมพ์แล้วมีแจ้งดังต่อไปนี้

(๑) เรื่องอำนาจแห่งความรัก ๑ เล่มจบ ราคาจบละ ๔ บาท ๕ สตางค์

(๒) เรื่องสืบราชการลับ ราคาเล่มละ ๗๕ สตางค์

(๓) เรื่องสืบราชการต่าง ๆ ราคาเล่มละ ๗๕ สตางค์

(๔) เรื่องพระเจ้านะโปเลียน ราคาเล่มละ ๗๐ สตางค์

(๕) พงศาวดารสังเขปประเทศอังกฤษ ปกแข็ง ราคาเล่มละ ๑ บาท ปกผ้าราคา ๒ บาท ๒๐ สตางค์ ปกอ่อน ๖ บาท

(๖) เรื่องหมอฟิโลดา ราคาเล่มละ ๗๕ สตางค์

(๗) ทนายความแห่งพระราชินี เล่ม ๑ ถึงเล่ม ๗ ราคาเล่มละ ๕๐ สตางค์ จบ

(๘) อาการของประเทศจีนเวลานี้ ราคาเล่มละ ๑๐ สตางค์

(๙) อานาจแห่งความมานะ เล่ม ๑ ถึงเล่ม ๒ ราคาเล่มละ ๕๐ สตางค์ (มีต่อ)

(๑๐) น้ำใจของเจ้าหล่อนเล่ม ๑ ถึง ๑๑ ราคาเล่มละ ๕๐ สตางค์ (จบ)

(๑๑) มหาราชินีอะไศวะ เล่ม ๑ ถึง ๕ ราคาเล่มละ ๕๐ สตางค์ จบ

(๑๒) ของสาวพินัยเยม ๑ ถึง ๒ ราคาเล่มละ ๕๐ สตางค์ จบแล้ว

(๑๓) บุตรสาวนายพนศรี เล่ม ๑ ถึงเล่ม ๗ ราคาเล่มละ ๕๐ สตางค์

(๑๔) ปรสัญญูชาวสยามเล่มเดียวจบ ราคาเล่มละ ๖๐ สตางค์

(๑๕) คอลลาปรินเซสส์ เล่ม ๑ ราคา ๗ บาท

(๑๖) สมุดปกขาวของเยอรมัน ราคาเล่มละ ๑๐ สตางค์

(๑๗) สมุดปกขาว อังกฤษ เล่ม ๑—๒ ราคาเล่มละ ๑๐ สตางค์

(๑๘) เพาสิน เล่ม ๑ ถึงเล่ม ๑๐ ราคาเล่มละ ๑๐ สตางค์ (ซื้อทั้งจบ๒บาท)

(๑๙) ความลับของเจ้าหญิง ๔ เล่ม ราคาเล่มละ ๕๐ สตางค์ และ ๔๐—๕ สตางค

(๒๐) พระเดชานุภาพของพระเจ้าซาร์ เล่มเดียวจบ ๕๐ สตางค์ เปนเรื่องความกล้าหาญแห่งยุ้ รักษาชาติ

(๒๑) สปายพระเจ้าซาร์ เล่ม ๑ ถึง ๒ ราคาเล่มละ ๕๐ ส.ต.

(๒๒) เด็กกำพร้า เล่ม ๑ ถึงเล่ม ๒ ราคาเล่มละ ๕๐ ส.ต. เล่ม ๑—๔ ราคา ๔๐ สตางค์

(๒๓) พงศาวดารยี่ปุ่น เล่ม ๑—๒ ราคาเล่มละ ๑ บาท

(๒๔) ความสามารถของสัตรี เล่ม ๑ ถึง ๕ ราคาเล่มละ ๕๐ ส.ต.

(๒๕) จารบุรุษเยอรมันและเด็กสาวหมวกสีน เล่มเดียวจบ ๕๐ ส.ต.

(๒๖) เต็บเหล็ก เล่ม ๑ ถึง ๕ ราคาเล่มละ ๕๐ ส.ต.

(๒๗) เทพธิดา เล่ม ๑ ถึง ๖ ราคาเล่มละ ๕๐ ส.ต. เล่ม ๑—๒ ราคาเล่มละ ๔๐ สตางค์

(๒๘) ผลแห่งการรบ เล่ม ๑ ถึงเล่ม ๗ ราคาเล่มละ ๕๐ สตางค์ (จบ)

(๒๙) หลานแก้วกำพร้า เล่ม ๑ ราคาเล่มละ ๕๐ สตางค์ (จบ)

(๓๐) คำพยากรณ์ของหญิงชรา เล่ม ๑ ถึงเล่ม ๒ ราคาเล่มละ ๕ สตางค์ (มีต่อ).

แจ้งความของ สภาการชาดสยาม

อโรคยา ประมาลาภา นี่เปนภาษิตซึ่ง องค์สมเด็จพระสัมมาสัมพุทธเจ้าบรมศาสดาจารย์ของเราเหล่าพุทธศาสนิกชน, ได้ตรัสไว้ หมายความว่า "ความปราศจากโรค, เปนลาภอันใหญ่ยิ่ง"

ธรรมดาบุถุชนต้องประสงค์ความปราศจากโรค, เพราะถ้าโรคภัยเบียดเบียนแล้ว, ก็ไม่สามารถจะยังชีวิตร์ไว้ให้ยืนนาน, ทั้งในเวลามีชีวิตร์อยู่ก็ไม่สามารถจะประกอบการหาเลี้ยงชีพให้เปนประโยชน์แก่ตนและชาติบ้านเกิดเมืองมารดาได้

เราผู้นับถือพระพุทธศาสนาย่อมเชื่อว่าถ้าบำเพ็ญกุศลแล้ว ก็ได้ผลดีนำมาซึ่งอายุวัฒนะ คือความปราศจากโรคนั้นเอง ก็ถ้าเราให้เงินแก่สภาการชาดสยาม ผู้ตั้งใจปฏิบัติการบำบัดโรคของประชาชนไม่ว่าชั้นใดทั่วไปดังนี้แล้ว ก็ควรจะหวังได้ว่า การบริจาคเพื่อช่วยการบำบัดโรคโดยครงฉนั้น คงเปนกุศลนำมาให้ตัวเราปราศจากโรคเปนแน่นมั่น

เพื่อให้สภาการชาดสามารถทำกิจได้อย่างกว้างขวาง เปนประโยชน์แก่ประชาชนทั่วไป จริง ๆ นั้น ยังต้องการทุนรอนอีกมากเวลานี้สภามีโรงพยาบาลอยู่โรงเดียวคือ โรงพยาบาลจุฬาลงกรณ์ ก็ต้องการเงินใช้สรอยสำหรับดำเนินการรักษาพยาบาลในสถานที่นั้นปี ๑ ไม่ต่ำกว่าแสนบาท แปลว่าต้องมีสมาชกสามัญ ผู้ให้เงินประจำปีละ ๑๐ บาทนั้นหมื่นคน หรือมีสมาชิกวิสามัญผู้ให้เงินประจำปีละ ๑๐๐ บาทหนึ่น,พันคน จึงจะนับว่ามีรายได้พอแก่การใช้จ่ายสำหรับโรงพยาบาลจุฬาลงกรณ์อย่างแน่นอน

แต่ต้องเข้าใจว่ามีโรงพยาบาลณกรุงเทพ ฯ แต่โรงเดียวนั้น จะเรียกว่าทำการบำบัดโรคให้แก่ประชาชนทั่วพระราชอาณาเขตร์มิได้เลย คนในมณฑลภาคพายัพ, มณฑลอุบล, ร้อยเอ็จ, ชุดร, มณฑลภูเก็ตบัตตานีจะมารักษาตัวที่กรุงเทพ ฯ อย่างไรได้ เล่าย่อมไม่สดวกยิ่งนัก จะมาได้แต่ผู้ซึ่งมีทุนรอนมากและเจ็บผังไม่หนักยังเดินทางได้เท่านั้น สภาการชาดจำจักต้องและมีความประสงค์จะตั้งโรงพยาบาลของสภานั้นในเมืองต่างๆ ทั่วพระราชอาณาเขตร์ แต่จะทำได้ต่อเมื่อมีรายได้มากคือมีผู้ศรัทธาเปนสมาชิกเปนจำนวนมากมายหลายหมื่นคน หรือมีผู้บำเพ็ญกุศลให้เงินแก่สภาเปนจำนวนมาก ๆ

นอกจากนั้น สภายังมีน่าที่สะสมเครื่องยาและเครื่องใช้ในการพยาบาลไว้สำหรับถ้ามีการฉุกเฉินจักได้กระทำการช่วยเหลือผู้รับทุกข์ได้ทันที เช่นเมื่อมีอุทกภัย ซึ่งเราได้เห็นมาแล้ว เมื่อปีกลายนี้เองถ้าสภาการชาดมีทุนรอนมากพอแล้วก็คงไม่ต้องนิ่งเฉย คงได้ออกช่วยราษฎรผู้รับทุกข์ทันที ปีกลายนี้สภานิ่งเงียบก็เพราะอะไรเล่าพระไม่มีทุนนั่นเอง

ที่กล่าวมานี้ก็เพื่อแสดงให้เห็นโดยย่อว่า สภาการชาดยังต้องการเงินอีกมากหลาย และถ้าได้เงินมาแล้วคงไม่เก็บนิ่งเฉย มีทางที่จะใช้ให้เปนประโยชน์แท้จริงแก่ประชาชน กำหนดทางไว้เสร็จแล้วสามารถจะทำประโยชน์ให้เห็นทันทีทีเดียว ขอแต่ให้ได้เงินมาเถิด

ชนโดยมากในกรุงเทพ ฯ คงได้เห็นหรือรู้สึกแล้วว่า โรงพยาบาลจุฬาลงกรณ์ของสภาได้ทำประโยชน์เพียงใด ขอให้นึกดูเถิดว่า ถ้าได้มีโรงพยาบาลเช่นนี้ในเมืองต่าง ๆ ทั่วพระราชอาณาเขตร์จะเปนประโยชน์ดีแก่ประชาชนในพระราชอาณาจักร์สยามทั่วไปอีกปานใดนึกดูสักหน่อยก็คงต้องเอาใจเปน

เพราะฉนั้นขอเชิญชวนทั้งหลายที่ยังมิได้เข้าเปนสมาชิกสภาการชาดสยามจงรีบเข้าเปนเสียเถิดเปนการทำกุศลซึ่งไม่ต้องเสียเงินมากมายเท่าใด แต่จะช่วยทำประโยชน์ได้อย่างแท้จริง

สำหรับผู้ซึ่งมีผลประโยชน์รายได้ประจำเดือน จะเปนได้เงินเดือนจากรัฐบาลหรือได้ทางใดก็ดี ได้ประจำเดือนละ ๕๐ บาท เข้าเปนสมาชิกสามัญต้องออกเงินปีละ ๑๐ บาท แปลว่าเดือน ๑ ต้องออก ๗๐ สตางค์กับ ๑/๑ แห่งสตางค์เท่านั้น ไม่น่าจะนับว่าเหลือกำลังเลยในเดือน ๑ คงเหลือเงินจากการใช้จ่ายสัก ๗๐ สตางค์เปนแน่ งดดูหนังเสียสัก ๒ ครั้งก็คุ้มแล้ว

สำหรับผู้มีรายได้ตั้ง ๕๐๐ บาทขึ้นไปน่าจะเปนวิสามัญสมาชิกได้ เพราะต้องออกเงินปีละ ๑๐๐ บาท ก็แปลว่าเดือน ๑ ต้องออก ๘ บาท ๓๓ สตางค์กับ ๑ ใน ๓ แห่งสตางค์ ในจำนวนเงิน ๕๐๐ บาทจะไม่เหลือสัก ๘ บาททีเดียวหรือ น่าจะเหลือบ้าง

กรรมการสภามีอำนาจมีความประสงค์จะกะเกณฑ์ให้ผู้หนึ่งผู้ใดเข้าเปนสมาชิกเมื่อไม่เต็มใจ แต่เห็นว่าเมื่อพระบาทสมเด็จพระเจ้าอยู่หัวได้พระราชทานพระราชกระแสร์ไว้แล้วในพระราชบัญญัติว่าด้วยสภาการชาดสยามและในประกาศพระบรมราโชวาทซึ่งพระราชทานแก่ประชาชนชาวไทยในวันที่๒๒ กรกฎาคม พ.ศ.๒๔๖๐ ว่าการเข้าเปนสมาชิกในสภาการชาดสยามย่อมชอบด้วยพระราชนิยมอย่างยิ่ง ก็สมควรที่ผู้เปนใหญ่เปนประธานในกระทรวงทบวงการและกรมต่างๆ ของรัฐบาลจะชักนำให้ข้าราชการในกรมของตนเข้าเปนสมาชิกของสภานี้ตามพระราชกระแสร์ ทั้งช่วยเหลือให้เข้าได้โดยสดวกคือสำหรับผู้ซึ่งอยู่ในกรุงเทพนั้น เมื่อจะเข้าเปนสมาชิกก็ต้องเขียนหนังสือมายังหรือมาพูดจากับเจ้าน่าที่กรรมการสภาการชาดสยามณศาลาว่าการกลาโหม อาจนับว่าลำบากเสียเวลาเลยนำมาซึ่งความเดือดร้อนได้ ถ้าหัวน่ากรมเจ้าสระสรวงด้วยเปนธุระรับความบอกลาและรับเงินจากผู้ประสงค์ปนสมาชิก แล้วส่งรวมมายังเลขาธิการสภาการชาดสยาม คงจะเปนทางสดวกยิ่งขึ้นเปนแน่นมั่น

ส่วนสำหรับผู้ซึ่งอยู่นอกกรุงเทพมหานครนั้น กรรมการสภาได้ดำเนินความคดองกับอุปราชสมุหะเทศาภิบาลแล้วส่งเงินและบอกความประสงค์จะเปนสมาชิกที่พระคลังมณฑลหรือคลังจังหวัดได้ทั่วไป แล้วเจ้าพนักงานณที่ว่าการมณฑลหรือที่ว่าการจังหวัดจะจัดการต่อไปให้ตลอดไม่ต้องมีกังวลอีกอย่างใด

กรรมการสภาไม่มีความประสงค์เลยที่จะให้ผู้ซึ่งไม่มีรายได้ประจำอย่างแน่นอนนั้นเข้าเปนสมาชิกของสภา คือไม่ประสงค์กะเกณฑ์ให้เกินกำลัง แต่มีความหวังว่าในส่วนผู้ซึ่งมีกำลังพอนั้น จะไม่ละเลยเพิกเฉยเสีย ขอจงสละผลประโยชน์ของตนแต่เล็กน้อย ช่วยเพื่อนร่วมชาติผู้ทุพลภาพนั้นบ้างเถิด

สำหรับผู้ซึ่งได้เข้าเปนสมาชิกเสร็จแล้วและสำหรับผู้ซึ่งจะเข้าต่อไป เมื่อได้เข้าเปนสมาชิกแล้วกรรมการขอให้ได้รับของอันสำคัญคือ อโรคยา ปรมาลาภา ความปราศจากโรคอันเปนลาภยิ่งใหญ่นั้น

ที่ว่าการสภาการชาดสยาม.

แจ้งความมาณวันที่ ๑๖ ตุลาคม พระพุทธศักราช ๒๔๖๑.

จักรพงษ์

อปนายกผู้อำนวยการสภาการชาดสยาม

อากาศร้อนจัด เปนเหตุให้ปวดหัวตัวร้อน

อากาศในฤดูเทศการรมร้อนนี้ ย่อมเปนที่รู้สึกกันว่าร้อนจัด จึงเปนเหตุให้คนโดยมากมีอาการปวดศีรษะและตัวร้อนจับไข้

ควรรักษาแต่ต้นมือ

อาการเจ็บป่วยเช่นปวดหัวตัวร้อนที่จับเปนขึ้นในชั้นแรกเดี๋ยวเล็กน้อยนั้นเปนการสมควรอย่างยิ่งที่จะรักษาเสียแต่ต้นมือ เพราะถ้าปล่อยไว้ก็อาจให้เจ็บมากได้

ทุกคนต้องเดินผ่าแดด

เพราะเหตุที่ทุกคนเราต้องเดินผ่าแดดและทุกคนต้องมีอาการปวดหัวตัวร้อนจึงทุกคนควรจะมียาอันศักดิ์สิทธิ์สำหรับแก้ปวดหัวตัวร้อนประจำตัวไว้ด้วย

แอสะไปรินกำเปาน์

ยาที่กล่าวชื่อข้างบนนี้ เปนยาอย่างดีจริงสำหรับแก้ปวดหัวตัวร้อนหายแพทย์ทั่วโลกได้ตรวจเสร็จแล้วและมหาชนแทบทุกประเทศที่ได้นิยมใช้ยานี้มาก เพราะฉนั้นจึงขอแนะนำให้ท่านใช้ยาที่กล่าวนี้ในเวลาน่ารอนมีจำหน่ายอย่างมากที่สุดที่

ห้างรายยาเยาวราช โทรศัพท์ ๖๒๕

ยาขัดโลหะธาตุ

ยา ขัด โลหะ ธาตุ

ชนิด ใหม่

สำหรับขัดเครื่องทองเหลือง

ใช้ขัดได้ดีเหมือนของต่างประเทศ

ทั้งราคาก็ย่อมเยาว์กว่า ถ้าซื้อเปนจำนวนมากก็ละลดให้มาก

ถ้าต้องการซื้อไปขายขอเชิญไปตกลงที่ห้างประดิษฐ์สุคนธา

ประดิษฐ์สุคนธา

กรุงเทพ ฯ

ห้องเบอร์ ๑๐๗ ถึง ๑๑๑

รถฟอด

เปนรถบรรทุกสินค้าหรือรับส่งคนโดยสาน

การที่พวกกรรมกรรถไฟทำการสไตร์กเมื่อเร็ว ๆ นี้ ที่ประเทศอังกฤษนั้น แสดงให้เห็นค่าแห่งรถยนตร์สำหรับรับส่ง และผู้สร้างรถยนตร์ซึ่งณบัดนี้ได้รับคำสั่งซื้อมาถมมายจากผู้ซื้อโดยผลสำเร็จและความไม่เปลืองของรถยนตร์รับส่งนั้นปนทางชี้ให้ผู้ซื้อมองเห็นประโยชน์อันแท้จริงโดยทั่วกัน

ความฉลาดย่อมประจักษ์จากการที่ถือเอาประโยชน์อันผู้อื่นได้กระทำมาแล้ว

เชิญรีบซื้อรถฟอดหรือรถบรรทุกเสียในบัดนี้

ในไม่ช้ารถชนิดนี้จะราคาหาไม่มีขาย

บริษัท บางกอกฟอด

เปนเอเยนต์แต่ผู้เดียวในกรุงสยาม

รวมทั้งปัตตานี, ภเก็ต, และสงขลา

ไทรศัพท์ ๑๕๗

แจ้งความ

เรี่ยราย ซื้อ อาวุธให้ เสือป่า

กรมมัญชา การ คณะเสือป่า

วัน ที่ ๒๗ ตุลาคม พระพุทธศักราช ๒๔๖๘

นาย พล เสือป่า พระยา นนทิเสนุรนทรภักดี เสนาธิการ เสือ ป่า ขอวิง วอน ความ ทุก, กราบ เรียน, เรียน และ แจ้ง ความ ปรารภ ขอ ความ ช่วย เหลือ ของ ท่าน ทั้ง หลาย บรรดาที่ ได้ ทราบ ถึงแล้ว นี้ ตราแต่ว่าเดิม ว่า จำเดิมแต่ตั้ง แต่ ได้ ทรง พระ มหา กรุณา โปรด เกล้า ฯ ให้ จัด ตั้ง เสือ ป่า กอง อาสา สมัค มา จน ตราบ เท่า บัด นี้ ที่ เป็น ที่ ทราบ ปรากฏ อยู่ ทั่ว กัน แล้วว่า กิจ การณ์ ของ กอง อาสา สมัค นี้ ได้ เจริญ อย่าง รวด เร็ว จน ถึง ได้ มี ข่าว โฆษนา เล่า ลือ ออก ไป ยัง นา ๆ ประเทศ ว่า เป็น การ แผ่ เกียรติยศ ปรากฏ ว่า ชาติ ไทย เรา ได้ ดำเนิน การ ตัน เทียม ประเทศ อื่น ๆ

ประโยชน์ ที่ จะ พึง ได้ จาก เสือ ป่า กอง อาสา สมัค นี้ มี เป็น การ ใหญ่ หลวง นัก ข้าพเจ้า ขอ กล่าว แต่พอ เป็น ชื่อ พิสูจน์ ให้ ท่าน เห็น ว่า นอก จาก ป่า ที่ ป้อง กัน รักษา ชาติ, ศาสนา, พระมหากษัตริย์, ซึ่ง เสือป่า ทุก คน พร้อม อยู่ ที่ จะ ทำ ป่า ที่ ถึง ยอม เสีย สละ ชีวิต ร์ และ เลือด เนื้อ นั้น ยัง มี ประโยชน์ สำคัญ ที่ เป็น กอง ชัก นำ ให้ เพื่อน ร่วม ชาติ ให้ มี ความ สมัค สมาน ร่วม สามัคคี เป็น มิตร แน่น ดี ยิ่ง ขึ้น คือ เมื่อ โอกาศ ให้ พอ เรือน ทั่ว ไป ได้ มี โอกาศ ตั้งแต่ง ความ กตัญญูกตเวที ให้ แก่ ชาติ ได้ ศึกษา เรียน รู้ วิชา การ นักรบ ได้ ทั่ว หน้า กัน ซึ่ง เมื่อ ถึง คราว จำ เป็น ที่ จะต้อง ทำ ป่า ที่ ป้อง กันรักษา ชาติ, ศาสนา, พระ มหา กษัตริย์, เมื่อเป็นดังนี้ ก็ พร้อม ที่ จะ ขับ อาวุธ ต่อสู้ ข้าศึก ศัตรู ได้ ทัน ท่วง ทีไม่ เสีย ที เปล่า

อาวุธ สำคัญ ที่ จะ ใช้ สู้ รบ ศึกใหญ่ ใน ฐาน สงครามสมัย บัดนี้ และ ที่ เรา จำเป็น ต้อง มีใน ชั้นต้น นี้ ก็คือ ปืน เล็ก ซึ่ง ใน ระหว่าง ที่ เรา ยัง ไม่ ได้ ทำ อาวุธใช้ ก็ เป็น การ จำเป็น ที่ จะ ต้อง ซื้อ จาก ต่างประเทศ บรรดา ที่เป็น สัมพันธมิตร กันมา และ ที่จะ ซื้อได้ ข้อสำคัญ ก็ มีอยู่ ที่เงิน เท่านั้น ซึ่ง เป็น ข้อที่ ข้าพเจ้า ต้อง วิงวอน ขอ ความ กรุณา จาก บรร ดา ท่านทั้ง หลาย ได้ ช่วย กัน บริจาคทรัพย์ เพื่อประโยชน์ ป้อง กัน รักษา ชาติ, ศาสนา, ตามแต่จะ ศรัทธา ซึ่ง นับ เนื่อง เป็น การ กุศล อัน ประเสริฐ ที่ ท่าน ได้ มี ส่วน ช่วย ความ รุ่งเรือง ของชาติ ให้ เจริญ ดี ยิ่ง ขึ้น ชาติ และ ศาสนา ของเรา ที่จะ ดำรง อยู่ ใน ความ สงบสิริภาพ นั้น ก็ อาศัย ที่ มี กำลัง นัก รบ ไว้ ป้อง กัน รักษา หา ไม่ ถ้า ฉวย ว่า เกิด เหตุ ร้ายขึ้นภาย ใน เช่น มี ผู้ ร้าย ก่อ เหตุ จลาจล ขึ้นตาม หัวเมือง ราย พระราช อาณา จักร์ อัน เป็น ที่ ท่าง ไกล และ ไม่มี กำลัง ทหาร ประจำ อยู่ ฉนี้ เป็นต้น ก็ อาจ ที่ จะ เป็น ผล ทำ ให้ ศัตรู ภาย นอก ได้ ใจ ฉวย โอกาศ เข้า มา ทำ เป็น เชิง ช่วย บำราบ พวก จลาจล แล้วและ เลย กระ ทำ การ ย่ำยี ข่ม เหง คเนงร้าย ขึ้ เรา ทั้ง หลาย จะ พา กัน ได้ รับ ความ ลำบาก เป็น อย่าง หาที่สุด แม้ ว่า ชาติ, ศาสนา, หรือ บ้าน เกิด เมือง นอน ของ เรา เป็น อันตราย ลงตัว เรา ก็ จะ อยู่ เป็น สุข ไม่ ได้ ก็ มี แต่ จะ ถูก กดขี่ เท่า นั้น ข้อ นี้ แหละ เป็น ความ สำคัญนัก ขอ ท่านทั้ง หลายได้ โปรดตรองให้ มาก จริงอยู่ ที่ ว่า เรา มี กองทัพบก ทัพ เรือ อยู่ แล้ว แต่ ก็ ยัง หาเพียง พอไม่ เพราะ เมื่อ ถึง คราว สงครามเข้า แล้ว กอง ทัพ บก ทัพ เรือ จะ ต้อง ออกไป ประจัน ต่อสู้ กับ ข้าศึก ซึ่ง เป็น การ จำเป็น ยิ่ง ที่ จะ ต้อง มี กำลัง เสือป่า กองอาสา สมัค สำรอง ไว้ เพิ่ม พูน ทำ การ สม ทบ ช่วย ทหาร ให้ ควร แก่ การ ข้อ นี้ ไม่ พักต้อง กล่าว ถึง ประ เทศ เรา ที่ เป็น ส่วน น้อย เลย ถึง แม้ มหา ประเทศ ที่ มี กำลัง กอง ทัพ บก ทัพ เรือ อย่าง มหึมา อยู่แล้ว ก็ ยัง ต้องมี กอง อาสา สมัค เป็น กำลัง เพิ่ม เติม

เสือ ป่า กอง อาสา สมัค ของ เรา นี้ พระ บาท สม เด็จ พระ รามา ธิ บดี ศรี สิน ทร มหาวชิราวุธ พระ มงกุฎ เกล้า เจ้าอยู่ หัวได้ ทรงดำรง ตำแหน่ง เป็น พลก่าน ประมุข ของ คณะ พระ องค์ได้ พระราชทาน พระราชทรัพย์ ส่วน พระองค์ ช่วย เหลือ เจือ จาน แก่ กอง อาสา สมัค นี้ เป็น จำนวน มาก หลาย แสน จนได้ เจริญ มา ได้ แต่ ถึง กระนั้น ก็ ยัง หา พอ แก่ ความ ต้อง การ ของ กอง นี้ ไม่ ซึ่ง เป็น การ จำเป็น ที่ ข้าพ เจ้า ต้อง กล่าว วิง วอน ขอ ความช่วยเหลือ ของ ท่าน ทั่วไป อีก ครั้งหนึ่ง เป็น คำรบ สอง

อาศัย ข้อ ความ ที่ ได้ กล่าว ปรารภ มา โดย ยืด ยาวนี้ ข้าพเจ้า เป็น ที่ หวัง และ เชื่อใจ ว่า จะ ได้รับ ความ กรุณา จาก ท่าน ทั้งหลาย เป็น อย่าง ดี

สถาน ที่ รับ เงิน นั้น ได้ กำหนด ตั้ง รับ ที่ กรม บัญชาการ กระทรวงวัง ใน พระ บรม มหาราชวัง การ ส่ง เงิน ท่าน จะ ส่งโดย ทาง ธนาณัติ หรือ ส่งฝากให้ผู้ แทน มาก็ได้ ซึ่ง สุด แล้ว แต่ ความ สะดวก เพื่อ เป็น ความ สะดวก ที่ ท่าน จะ มาส่ง เงิน นั้น ขอให้ ท่าน แจ้ง กับ ยาม รักษา การ ว่า "จะ มาส่ง เงิน เรี่ยราย เสือป่า" บอก เท่า นี้ ก็ เข้า มาได้ โดย สะดวก ข้าพเจ้า ได้ จัด ให้ มี เจ้าพนักงาน เป็นผู้ ทำ น่า ที่ ในการ รับ เงิน โดย มี บาญชี หลักฐาน และ ออกใบ รับ เงินให้เป็นสำคัญ และ ทั้ง จะได้ ประกาศ ลงใน หนังสือ ราชกิจจา นุเบกษา และ จดหมาย เหตุ ราย วันให้ ทราบโดย เปิด เผย

ถ้า ท่าน จะ เขียน เป็น จดหมาย นำ เงิน ส่ง แล้ว ก็ ขอ ได้ โปรด ลง ชื่อ ความ ดังนี้ :—

ถึง นายพล เสือป่า พระยา นนทิเสนุรนทรภักดี เสนาธิการ เสือป่า

ส่ง ที่ กระทรวงวัง

ข้าพเจ้า.....ขอส่ง เงิน เข้าเรี่ยราย สำหรับ ซื้อ อาวุธ ปืน เล็ก ให้ แก่ กอง เสือ ป่า อาสาสมัค เป็น จำนวน เงิน.....บาท มา พร้อม กับ จดหมายนี้ เมื่อ ได้ รับ เป็น การ ถูก ต้อง แล้ว ขอได้ ออกใบ รับ เงิน ให้ เป็น สำคัญ

(ลงชื่อ).....

ตำบลที่ อยู่.....

การ ค้าขาย ของ ท่าน จะ เจริญได้ อย่างไร ?

นี้ เป็นปัญหา อันหนึ่ง ที่แต่ผู้ กระทำ กิจ การ ค้า ขาย ทั่ว ไป ด้วย การค้า ขาย ของ ท่าน จะ เจริญได้ ใน เวลา อันเร็วพลัน ก็ จำต้อง เลือก หา ทางที่ จะ จัดไปให้ ถูก ต้อง ด้วย ปัญหา ข้าง บน นี้

การ ค้าขาย ของท่านจะ เจริญ ได้ ก็ต้อง หัน เข้า หา การ แจ้งความ ใน หนังสือ พิมพ์ ซึ่งเป็น วิธี อย่าง ๑ ที่ทำ กันอยู่ ใน เวลานี้

หนังสือ พิมพ์ จีนโนสยามวารศัพท์

เป็น หนังสือ พิมพ์ ที่ ออก เป็นภาษาไทย และ จีน อย่าง แพร่ หลาย จึงการ ลงแจ้ง ความใน หนังสือ พิมพ์ นี้ ย่อมนำ ประโยชน์ ให้ แก่ ท่านได้ อย่าง พอใจ โดย การ ค้า ขายของ ท่าน ย่อม คิด ต่อ กับ พอ ค้าจีน เป็น ส่วนใหญ่ ด้วย !

เชิญ ซื้อ ของ ราคา ถูก ๆ เจ้า ข้า

กระ จก บานใหญ่และ เล็ก มีพร้อม

นาฬิกาแขวนอเมริกัน นาฬิกาตั้ง นาฬิกาข้อมือเงิน และ ทอง ร่ม แพรฮ่องกง ถุงเท้าจีน ถุงเท้าแพร ถุงเท้ายาว สำหรับหญิง และ ชาย เสื้อ หนาวมาจากฮ่องกง มีทั้งเด็กและผู้ใหญ่ ผ้าเช็ด หน้า ถุงสักหลาดเด็ก ร่ม กำมะหยี่ผู้หญิง ผ้าแบลงเกต มีทั้ง ผืนใหญ่ และเล็กผ้า ผวยมี สีต่าง ๆ เครื่อง สำหรับแต่งตัวยุนิฟอร์ม เสื้อยืดใย บัวคราต่าง ๆ เข็มขัดลวด เข็มขัดหนังแท้ต่าง ๆ เข็มกลัดต่าง ๆ ลูกกระดุมข้อมือ กระดุม งา และ หอย ต่าง ๆ รางแห สำ หรับ ใส่ดอกไม้ หวีต่าง ๆ กล้องสูบยา แปรงต่าง ๆ และ มี เสื้อ ฝน แพร และสักหลาด ตราแวนคา มีผ้า ปูโต๊ะ ต่าง ๆ มี เสื้อกหนัง เด็กและผู้ใหญ่ต่าง ๆ มีหีบเหล็ก ต่าง ๆ ทั้งใหญ่และเล็ก กรอบ รูปต่าง ๆ รูปเขียนและรูปพิมพ์ กะโถนนิเกอร์ และกะโถนเคลือบ ปีนโตกระป๋อง และรามเคลือบ จานเคลือบถาดเคลือบ เคลือบต้มน้ำ ถ้วยน้ำจานรอง กระระมัดเคลือบมีทั้งใหญ่และเล็ก ตะเกียงต้มน้ำ หมวกสักหลาดต่างๆ มีทั้ง รถปิดบนและใบตัด หมวกฟางต่าง ๆ น้ำอบซึ่งมาจากฮ่องกง สบู่ หอม ต่าง ๆ แป้งผัดหน้าต่าง ๆ ยาฟันต่าง ๆ น้ำอบ ฝรั่งต่าง ๆ น้ำมันใส่ ผมต่าง ๆ สบู่ ลาบ เขียนหมาก ตะไกรตัดผมต่าง ๆ กระจก ขยายมี อย่างดี ๆ สำหรับ ใส่ ของ หวาน ผ้าเช็ดหน้าต่าง ๆ รองเคลือบ ซึ่งมาจากเมืองเซียงไฮ้ ถ้วยน้ำจาน จักร์เย็บ ผ้าของ บริษัท ซิงเกอร์ ก็มีขายที่นี่ พัดลมเครื่องไฟฟ้าและโคมไฟฟ้าต่าง ๆ คนโท แก้วและถ้วย แก้วต่าง ๆ หมวกสองลอนอย่างดีขาวและเหลือง และของอื่น ๆ อีก หลายอย่างเหลือที่จะพรรณนามาในแผ่นกระดาษนี้ เพราะฉนั้น ขอ เชิญท่าน ไปชมดูเองเถิด

ห้าง หยง ฮั่ว เซียง

ถนนสำเพ็งปากตรอกศาลเจ้าเก่า

ห้าง สยามตรี เพ็ชร์ แอนโก

ซึ่งตั้งอยู่ ตรงป่า ห้างรถนมาลาข้าม มุมสี่แยกถนนพาหุรัดน์ กรุงเทพฯ

อ้อ ของ ดีได้ ตกเข้า มา ถึง แล้ว

(๑) ตะเกียง เจ้าแห่งทนลม
(๒) ตะเกียง แสง อาทิตย์ โน้ต ต่าย ดอก ต่าง ๆ
(๓) ไส้ ตะเกียง เจ้า หยุท์ อย่างใหม่ และ ผ้า
(๔) นาฬิกาข้อ มือ ทอง และเงิน มาก อย่าง
(๕) นาฬิกาตรวจ ของ อเมริกัน แท้
(๖) แว่น ตากรอบ ทอง ดีต่าง ๆ
(๗) เสื้อ ฝนตราแวน ตาอย่างดี

ข้าพเจ้า ขอ แจ้ง ความให้ ท่าน ทั้ง หลาย ทราบ ว่า ตะเกียง เจ้า หยุท์ ของ ห้าง นี้ ซึ่ง เป็น ชื่อ ที่ต้อง กัน มาก มายนัก จึง จะ เปลี่ยน ชื่อใหม่ว่า ตะเกียง เจ้าแห่ง ทนลม เรียก กัน อย่างสั้น ๆ ว่า ตะเกียง ทนลม ตะเกียงชนิดนี้ ซึ่ง นักปราชญ์ ได้ ทำ ขึ้นใหม่ อย่าง ๒ ใช้ ดี กว่าชนิดใช้ เดียว มาก ใช้ แล้วไม่ เสียง่าย รูปร่าง ก็ สวยงาม แน่น หนา แสงไฟ สว่าง สดใส ถ้า ซื้อไปใช้ แล้ว เปนต้อง ติดใจ ทุก ท่าน ราคา ก็ พอ สมควร ทั้ง ห้าง นี้ ขอ รับ ประกัน ว่า ถ้า ซื้อ ตะเกียง เจ้า แห่ง ทน ลม ของ ห้าง นี้ ไป ใช้ แล้ว ใน ระหว่าง ๑๐ ปี ถ้าติดขัด อย่าง หนึ่ง อย่างใด ส่ง มา ยัง ห้าง นี้ จะ รับ แก้ ให้ เปล่า ๆ โดย ไม่คิด เอาค่าจ้าง กับ ท่าน เลย กับ ตะเกียง แสง อาทิตย์ ชนิด ตั้งได้ แขวนได้ โน้ต สี สลายต่าง ๆ มีครุย ติด กับ โน้ต ก็ ยิ่ง รูปสวยงามที่สุด เมื่อ ท่าน จะ ต้องการ โปรด มาซื้อที่ ห้าง สยามตรีเพ็ชร์ ราคา ก็ จะจำหน่าย ให้ ย่อม เยาว์ จน เป็นที่ พอใจ ของท่าน ทั้งใช้ ใหม่และใช้ ผ้ากับ โน้ต มีราย พร้อมทุกอย่าง นาฬิกาข้อมือ ของ ห้างสยามตรีเพ็ชร์ มีมาก กว่า ที่ ห้างอื่น ๆ ทั้งหมด เช่น เรือนทอง เรือนเงิน เรือน กาฬสัง ของเรือน เรือน นิกอร์ เรือนเหล็ก เครื่อง กระเดื่อง ลูก เกษร นาฬิกา ตั้ง และ ราวกับ ของ หรือ ตำ หรือ พราย น้ำ มี ทุกชนิด ๆ ติด สาย ทองด้วย ก็ มี ชนิดทอง ลงยา กับ เงิน ลงยา สีต่าง ๆ รูป ต่าง ๆ มี พร้อม ทุก ชนิด ราคาตั้ง แต่ ๗ บาท จน ถึง ๑๐๐ บาท เช่น นาฬิกาพกก็ มี ราย พร้อม ด้วย นาฬิกาแขวน ของ อเมริกัน แท้ รูป สวยงาม ๑๐๐ ก่อน มาก ทั้ง เครื่อง ก็ ดี ด้วย มี ราคา ๒๔—๐๐—๑๑ บาท กับ ตลับ ตา กรอบทอง รูปต่าง ๆ สีต่าง ๆ มีราคา ๕—๗—๐๐—๑๖ บาท ส่วนเสื้อ ฝนตราแวนตานั้น เป็นยี่ห้อ ชนิดที่ มีชื่อเสียง มา นาน แล้ว มี หลายชนิด อย่างใช้ ได้ น่าฝนกับ น่าหนาว สีต่าง ๆ ราคา ตัว ละ ๑๑ บาท ถ้วน ชนิดเปน แพร อย่างดี ตัว ละ ๑๐ บาท ถ้วน อย่าง มีแขน ตัว ละ ๑๕ บาท ถ้วน มีราคา ๒๗—๒๐—๒๕—๐๐ บาท สีต่าง ๆ รูปต่าง ๆ เมื่อท่านจะต้องการ โปรด มาซื้อที่ห้างนี้ นอกจาก นี้ ยังมี สิ่ง ของต่าง ๆ สำรพัด ราย ละเอียด แจ้ง อยู่ ใน แค็ต ตาล็อก ทั้งสิ้น เมื่อท่าน ประสงค์ จะซื้อสิ่งใด ขอเชิญ มาชม เลือก ซื้อได้ ทั่วไป ยินดี ที่ จะ รับ รองท่าน ทุกเมื่อ ส่วนท่านที่อยู่ ต่างจังหวัด จะ ต้องการ แค็ตตาล็อก ก็จะ ส่งไปให้ เมื่อ จะ ต้องการ ของสิ่งใด โปรดมีจดหมาย ส่งมา พร้อมกับ เงิน หรือธนบัตรก็ได้ เมื่อ ห้างได้ รับใบ ถูก ต้อง แล้วจะ รีบ จัด ส่งไปให้ โดย เร็ว ส่วนค่าส่งทาง โปรดนึกไม่ คิด เอากับท่าน เลย

ห้างสยามตรีเพ็ชร์ ถนนพาหุรัดน์ กรุงเทพฯ

นายไก่ชวน ผู้จัดการ

ของ สังเกต เครื่องหมาย ข้างบนนี้ เป็นสำคัญ

ห้าง นี้ มี เชื้อ ทำ เหล้า บรั่นดี แล เหล้า วิสกี้ อย่างดี ขาย

การสร้างสพาน

ด้วยผู้ว่าราชการจังหวัดเชียงราย มีใบบอกมาว่า ถนนตั้งแต่สพานห้วยส้าน ถึงบ้านเก่าเปนที่อุ่ม ในฤดูฝนน้ำไหลออกตามช่องสพานไม่ทันท่วมถนน ทำให้ถนนชำรุดเสียหาย เปนการลำบากแก่มหาชนที่สัญจรไปมา รองอำมาตย์โท หลวงปริชานรัตนกิจ นายอำเภอเมืองพาน จึงได้เรี่ยไรเงินตามบรรดาข้าราชการ พ่อค้า และราษฎร ได้เงินรวม ๑๔๕ บาท จัดสร้างสพานขึ้นอีกสพานหนึ่งต่อจากสพานเก่าซึ่งมีอยู่แล้วนั้น สพานที่ทำใหม่นี้มีขนาดกว้าง ๒.๕ เมตร์ ยาว ๓ เมตร์ เครื่องไม้ต่าง ๆ ใช้ไม้กระยาเลย กับได้ทำท่อน้ำด้วยไม้กระยาเลยอีก ๒ ท่อ ๆ หนึ่งกว้าง ๑ เม็ตร์ ยาว ๖ เม็ตร์ อีกท่อหนึ่งกว้าง ๗๕ เซ็นติเม็ตร์ ยาว ๖ เม็ตร์ เปนการแล้วเสร็จสิ้นเงินหมดจำนวนที่เรี่ยไรได้ ๆ เปิดให้ประชาชนสัญจรไปมาได้โดยสดวกแล้ว

การที่รองอำมาตย์โท หลวงปริชานรัตนกิจ กับข้าราชการ พ่อค้าและราษฎรได้บริจาคทรัพย์สร้างสพาน ท่อน้ำ เพื่อให้ประชาชนสัญจรไปมาได้โดยสดวกนี้ นับว่าเปนผู้ที่มีจิตร์เอื้อเฟื้อสิริทธิ์ กระทำการสำธารณประโยชน์ ซึ่งกระทรวงคมนาคมได้มีความยินดีขออนุโมทนาในส่วนกุศลนี้ด้วยแล้ว

ข่าวต่างประเทศ

ฐานะในไซบิเรีย

โทรเลขฉบับ ๑ ส่งจากเมืองออมส์คะมายังเมืองฮาร์บิน ลงวันที่ ๑ ตุลาคม แถลงข่าวต่อไปนี้ ซึ่งเปนคำสนทนากับเคานต์มาร์เตลข้าหลวงฝรั่งเศสในประเทศไซบิเรีย

เคานต์มาร์เตลกล่าวว่าข่าวเล่าลืออันน่ากลัว ซึ่งเกี่ยวด้วยฐานะของรัฐบาลที่เมืองออมส์คะนั้น หาความจริงเลยมิได้ ตรงข้ามฐานะของรัฐบาลมั่นคงกว่าเมื่อเดือน ๑ ที่ล่วงไปแล้วนั้นมาก การยกรุกแห่งพวกบอลเชวิคนั้นกระทำให้ชาวไซบิเรียนพร้อมใจกันเข้าทำการอุดหนุนรัฐบาลในการต่อตู้เอาไชยชนะแก่ฝ่ายบอลเชวิค

เคานต์มาร์เตลกล่าวว่า แผนวิธีการของนายพลเอกดีเตอริช ที่กระทำให้ข้าศึก (บอลเชวิค) ถอยไปทางลำน้ำโตบอลนั้น เปนผลสำเร็จดีมาก โดยได้รับความช่วยเหลือของกองทหารคอสแซก ซึ่งกระทำการอยู่ทางภาคใต้ เนื่องจากข่าวโทรเลขที่พึ่งได้รับเมื่อเร็ว ๆ นี้จากสนามรบนั้นปรากฏว่า ฝ่ายข้าศึกต้องถอยหนีไปตลอดแนวรบด้านนี้ และกองทัพของรัฐบาลออมส์คะก็ได้กลับยกเข้าตั้งอยู่ในเมืองเตอร์กันแล้ว

การบีดท่าเรือ

เมื่อวันที่ ๗ ตุลาคม อภาสัมพันธมิตร์สูงสุดได้ส่งอักษรสาส์นไปยังประเทศเยอรมนี และบุลเกเรีย เปนกลางต่าง ๆ ขอให้ทำการบีดท่าเรือฝ่ายคณะโซเวียต รัสเซีย และได้คาดหวังว่าจะยังไม่เปนเผยข้อความในอักษรสาส์นนี้จนกว่าจะได้รับคำตอบทั่วไป เสราธิการแห่งที่ประชุมสันติภาพได้รับคำตอบในเรื่องนี้จากประเทศเปนกลางหลายแห่งแล้ว และเมื่อวันที่ ๑๔ ตุลาคม คณะสมาชิกฝ่ายกิจการต่างประเทศแห่งที่ประชุมสำหรับชาติเยอรมันได้ประชุมกันเพื่อหารือถึงคำตอบต่อสัมพันธมิตร์แล้ว

ผู้รับผิดชอบ

โทรเลขที่ส่งมาจากกรุงเบอร์ลินแจ้งว่า คณะข้าหลวงแห่งสภาปาร์ลิเมนต์เยอรมันซึ่งมีดอกเตอร์ซินไชเมอร์ เปนประธาน ได้มีการประชุมกันเพื่อกระทำการสืบสวนถึงผู้ที่ต้องรับผิดชอบในการสงครามคาดหมายกันว่านายลูเด็นดอฟ นายเบิร์นสดอฟ และนายฮวงเด็กจะถูกเรียกมาพิจารณา

สัญญาสงบศึก

แม้ว่ามหาประเทศทั้ง ๑ (อังกฤษ, ฝรั่งเศส, อิตาลี) ได้กระทำการรับรองหนังสือสัญญาสงบศึกแล้วก็ดี หนังสือสัญญาสงบศึกนั้นจะยังไม่นำออกใช้จนกว่าผู้แทนแห่งประเทศที่ทำการรับรองจะได้ลงนามในใบรับรองนั้นแล้ว พิธีนี้จะได้กระทำที่ใกล้เคอโอเส และต่อไปไม่ช้าสันติสมาคมจะได้ลงมือกระทำการ และข้าหลวงกองพิจารณาเงินค่าทำขวัญจะได้พิจารณาในเวลาเร็วถึงจำนวนเงินค่าทำขวัญที่จะเรียกจากเยอรมันและมีการกำหนดวันเปนต้น

เพื่อความสงบ

เมื่อพูดถึงประเทศเยอรมนีนั้น นายลลอยด์ยอรกล่าวว่า ไม่ใช่นิสัยของอังกฤษที่จะกระทำแก่ศัตรู ซึ่งเปนฝ่ายที่ยอมรับความอับปราชัยแล้ว ตราบใดที่เยอรมนียังคงปฏิบัติตามข้อความในหนังสือสัญญาสงบศึกอยู่ เราต้องเปิดโอกาศให้ศัตรูได้รับความสันติภาพ โดยบริบูรณ์ทั้งมิเปนผลแก่โลกทั่วไปไม่ใช่เฉพาะแต่เยอรมนีเท่านั้น ถึงข้อเขากล่าวถึงความจำเปนที่จะต้องกระทำความเข้าใจระหว่างบ้านเมืองกับกรรมกร แต่ในส่วนนี้ฝ่ายรัฐบาลจะกระทำการเกี่ยวข้องได้เปนส่วนน้อย นายลลอยด์ยอรได้กล่าวยืนยันถึงความจำเปนของการหักถกรรมในทางเครื่องกลจักรและการไฟฟ้านี้ด้วย

เรืออังกฤษ

ตามรายงานแสดงจำนวนเรือพาณิชย์ของอังกฤษที่ต้องเสียไปในคราวสงครามนั้นมีจำนวนเรือ ๒๔๑๑ลำ, คิดเปนน้ำหนัก ๗,๗๕๑๐๐๐ ตัน คนต้องเสียชีวิตไป ๑๔,๒๑๑คน เรือที่ต้องเสียไปเหล่านี้โดยมากถูกความกระทำของเรือใต้น้ำเยอรมัน

ทนายความแห่งพระราชินี

คือหนังสือนิยายซึ่งโรงพิมพ์นี้ได้จัดพิมพ์ขึ้นจำหน่าย เนื้อเรื่องหลดย้อยสนุกลึกซึ้ง จัดเปนหนังสือที่พร้อมด้วยความลึกลับ, ความกล้าหาญ และความรักได้เรื่องเดียว บัดนี้เล่ม ๗ ได้ออกแล้ว ซึ่งเปนเล่มจบบริบูรณ์ ราคาเล่มละ ๑๐ สตางค์ มีจำหน่ายที่โรงพิมพ์นี้ และตามร้านขายหนังสือทั่วไป

แจ้งความ ผู้ชำระบาญชี

เรื่อง ชำระบาญชีเลิกการค้าขายของห้าง ไรเบิ้ลแลนซ์, บริสเติลไฮเด้ล กับสโมสรเยอรมันชนชาติศัตรู

ขอแจ้งความให้บรรดาเจ้าหนี้ของห้างซึ่งมีนามข้างบนนี้ทราบทั่วกันว่า บัดนี้การชำระบาญชีของห้างทั้ง ๑ ที่กล่าวแล้วนี้ได้รวบรวมเสร็จแล้ว

เพราะฉนั้นให้บรรดาเจ้าหนี้ที่ได้นำหลักถานมาพิสูตร์ไว้มารับเงินจากผู้ชำระบาญชีณที่กองหมายกระทรวงยุติธรรม ในเวลาที่กองหมายเปิดทำการ ถ้าไม่จะมารับเงินด้วยตนเองไม่ได้ จะทำใบมอบฉันทะโดยลายลักษณอักษรให้ผู้อื่นมารับแทนก็ได้

พระกรณีศรีสำรวจ
ผู้ชำระบาญชี

แจ้งความมาวันที่ ๑๑ ตุลาคม พ.ศ. ๒๔๖๒

ถ. ๑๑/๗/๖๒ ๑๑. ป.

แจ้งความ กรมศุลกากร

ขอประกาศให้ทราบทั่วกันว่า การเก็บภาษีฟองสัตว์มีฟองเปิดเปนต้นตามพระราชบัญญัติภาษีภายใน ร. ศ. ๑๑๑ มาตรา ๑๖ กำหนดให้เก็บภาษีฟองสัตว์ต่าง ๆ จากเจ้าของฟองสัตว์ ผู้ตั้งขายหรือบรรทุกไปทั่วเมืองต่างประเทศ และบรรทุกลงตามตั้งเก็บภาษีเปนพิกัดตามราคาร้อยละ ๗ ซึ่งกรมศุลกากรได้ตั้งตามเรียกเก็บภาษีจากผู้ที่พาฟองสัตว์เข้ามาในกรุงเทพพระมหานคร และเจ้าของฟองสัตว์อยู่ในเวลานี้ ย่อมเปนความลำบากแก่ลูกค้าที่จะนำฟองสัตว์ผ่านไปมา

ตั้งแต่วันที่ ๑๕ พฤศจิกายน พ.ศ. ๒๔๖๒ เปนต้นไป กรมศุลกากรจะงดเลิกการเรียกเก็บภาษีฟองสัตว์ในที่ต่าง ๆ ทั่วไป คงเรียกเก็บแต่เมื่อจะนำส่งออกไปต่างประเทศอย่างเดียว ให้ผู้มีฟองสัตว์ซึ่งได้เสียภาษีแล้ว และมีความประสงค์จะนำส่งออกไปต่างประเทศ ส่งฟองสัตว์ที่ได้เสียภาษีแล้ว ออกใบต่างประเทศได้ภายในเวลากำหนดที่ได้กล่าวไว้ข้างต้น เมื่อพ้นวันกำหนดแล้ว ผู้ใดมีความประสงค์จะส่งฟองสัตว์ออกไปต่างประเทศ จะต้องนำเงินค่าภาษีร้อยละ ๗ ตามราคาของฟองสัตว์มาส่งต่อกรมศุลกากรให้เสร็จก่อน จึงจะส่งฟองสัตว์ออกไปต่างประเทศได้ ยกเว้นฟองตะพุนหรือฟองจระเข้ที่เปนอากรผูกขาด ไม่ต้องเสียภาษีเวลาที่จะส่งออกไปต่างประเทศ

แจ้งความมาณวันที่ ๑๐ ตุลาคม พ.ศ. ๒๔๖๒

ถ. ๑๑/๗/๖๒ ๑๕. ป.

เหล้าไวน์ "สเปนซ์"

ประกอบด้วยสำลีและธาตุของน้ำมันปลาก็อดลิเวอร์ กับสเปม เหล็ก มีคุณของให้รับประทานอาหารได้ ช่วยให้ร่างกายอาหารระดับตองได้ ให้คงดีเปนปรกติ เปนหลักบำรุงโลหิตให้งาม ทำเส้นประสาทในร่างกายให้แข็งแรง ช่วยบำรุงอะวัยวะและการทุกอย่างให้เปนไปตามหน้าที่

รับประทานก็ง่าย มีขายอยู่ทุกโรงจำหน่ายยา

ห้างแลงไทลสยาม กอไปเรชั่นดิมิเต็ดเปนเอเยนต์ในกรุงเทพฯ

๑/๗/๖๒ ๑. ป.

แจ้งความ

ด้วยกระทรวงยุติธรรมได้กำหนดจะสอบความรู้นักเรียนกฎหมายภาคที่ ๑ ในวันที่ ๑๓, ๑๔, ๑๕, ๑๖ พฤศจิกายน พ. ศ. ๒๔๖๒ ตั้งต้นเวลา ๙ นาฬิกาก่อนเที่ยงทุกวัน ที่ระเบียงวัดพระศรีรัตนศาสดาราม นักเรียนคนใดจะสมัคเข้าสอบไล่ ให้มาลงชื่อที่โรงเรียนกฎหมายภายในวันที่ ๖ พฤศจิกายน พ. ศ. ๒๔๖๒

แจ้งความมาณวันที่ ๑๔ ตุลาคม พ. ศ. ๒๔๖๒

พระยาศรารุชาดิศร

ถ. ๑๕-๗-๖๒ ถ. ๑๑-๗-๖๒

ยา กำจัดโรคฝีน

ที่นายแพทย์ใหญ่ผู้หนึ่งคิดผสมขึ้นใหม่

ได้ทดลองดูเปนคุณประจักษ์แล้ว

บุคคลที่คิดยาฝีน ไม่ว่าเปนเวลาช้านานเพียงใด

เมื่อได้ใช้ยานี้รักษาจะหายขาดภายใน ๑๐ วัน

เจ้าน่าที่ฝ่ายสยามได้แยกธาตุดูแล้วว่า ยานี้ไม่มีมอเฟียหรือเชื้อฝีนปนเลย

รับรองได้ว่าผู้ที่ใช้ยานี้ ขณะที่ยาฝีนไม่มีอาการกระสับกระส่ายแต่อย่างหนึ่งอย่างใดแม้แต่นิดเดียว

มีขายที่ร้าน

หยงฮั่วเซียง ถนนสามเพ็ง

ปากตรอกศาลเจ้าเก่า

ถ. ๒๗/๖/๖๒

บริษัทเทพนครพานิช

ถ้ารถยนต์ของท่านใช้ไม่สดวกหรือสิ้นเปลืองไป ท่านควรมาที่ห้างนี้ จะทำให้รถของท่านใหม่เอี่ยมแลใช้คล่องขึ้น แต่เสียค่าจ้างน้อย

ห้างนี้มีขายสิ่งของสิ่งต่าง ๆ ที่ใช้ในเครื่องยนต์ เครื่องใช้ในโรงสีเข้า รับสั่งรถยนต์

เรือยนต์ เครื่องสีเข้าขนาดย่อม เครื่องสูบน้ำ

มีรถมอเตอร์ไซเกิลอย่างนั่งได้ ๓ คน แลใช้น้ำมันเปลืองน้อยที่สุดพึ่งยกเข้ามาใหม่หลายคัน

มีรถยนต์สำหรับบรรทุกของให้เช่า

บริษัทเทพนครพานิช

ถนนสี่พระยา

ไทรศัพท์ที่ ๑๕๗

มีเครื่องพิเศษต่อแพนกเครื่องยนต์

ถ. ๒๗/๖/๖๒

จีนโนสยามวารศัพท์

วันที่ ๑ พฤศจิกายน พระพุทธศักราช ๒๔๖๒
วัน เสาร์ ขึ้น ๙ ค่ำ เดือน ๑๒ ปีมะแม
สมฤทธิศกจุลศักราช ๑๒๘๑

ข่าว กรุงเทพฯ

นายทหาร คนสนิท

นายร้อยตรี องค์ บุนนาค นายทหารกองหนุนเบี้ย หวัด กรม จเร ทัพบก และการนิ้นเด็กนิ้นกลนั้น บัดนี้ได้กลับเข้ารับราชการ เปน นายทหารคนสนิท ของ ผู้บังคับการ กรมทหาร บก ราบที่ ๑ แล้ว

ตอบรับสมุดรายงาน

กรม แผนที่ ทหาร บก ส่งสมุดรายงานกิจการ ทั่วไป ใน ราชการ ของ กรมแผนที่ ทหาร บก สำหรับ ขวบ ๑ ของเวลา รายงานประจำพระพุทธศักราช ๒๔๖๐—๒๔๖๑ มาให้ แก่ ท้อง สมุด โรง พิมพ์ เรา ๑ เล่ม ผู้จัดการ ได้ รับไว้ ด้วย ความ ขอบ ใจ แล้ว

ใน รายงาน เล่ม นี้ เห็นซึ่งแปลกนำความเจริญ สู่ กรม แผน ที่ ทหารบกหลายสิบอย่าง ที่ สุด กอง ทำ กระ ดาษ ชนิดเรียน พิมพ์หนังสือ และ กระ ดาษ ซับ ลระ ดาษ ห่อ ของเจ้า พนัก งาน กรม นั้นก็ ทำใช้ เปน ประโยชน์แก่ทหาร บกแล้วได้ ดี วัน หลัง เรา จะนำลง สู่ ท่าน ผู้ อ่าน

อุดหนุนเสือป่า

ได้ ทราบ ข่าว ว่า นาง สว่างเพ็ญภาคกุลเจ้าของ ห้าง เพ็ญภาค กำ หนด จะ ขาย ยาฉันเอช์ น่า (ตรงกับ วันที่ ๗ เดือน พฤศจิกายน) ได้ มาก น้อย เท่าใด แล้วจะ คิดแบ่งออก ๒๕ เปอร์เซนต์ ของจำนวนที่ขายได้ ในวันนั้นเข้าช่วย เรี่ยราย ซื้อ อาวุธ ให้ เสือ ป่า หวังใจ ว่า ท่าน ที่ ชอบ ใช้ ยา ต่าง ๆ ของห้างนี้คงจะไปซื้อกันวันกำหนดนี้คนละมาก ๆ เพราะจะได้ ประ โยชน์ สอง ทาง คือ ๑ ได้ ยา มาใช้ตาม ราคา ที่ ซื้อ มาก น้อย ตาม เคย ประการหนึ่ง ๒ กับได้ ซื้อ ว่า ช่วย อุด หนุน เรี่ยราย ซื้อ ปืน เสือ ป่า ของ เงิน ที่ ตน จะได้ ของ มาใช้เปน ประ โยชน์ เศษหนึ่งใน สี่ ในทาง อ้อน เพราะ ฉนั้น เรา จอ ให้ ห้าง เพ็ญภาค ขาย ได้มาก ใน วัน นั้น ด้วย จะได้ เปน ประ โยชน์แก่กอง เสือ ป่า มาก ขึ้น

พลอยงามตาขึ้นด้วย

โรงหนังภาพยนตร์ "นครศรีธรรมราช" ที่ ตั้ง อยู่ ข้าง ตลาด ใหม่ จะ เปิด ฉาย หนังในวันนี้ (ที่ ๑ พฤศจิกายน) นั้น นอกจากจำให้ ตรงโรง หนัง ศรีก ครึ้น ยังติดแถว ๒ ข้าง ประตูด้าน ถนน เจริญกรุงก็พลอยงามตา ขึ้น ด้วย เพราะ เขา เอา ติด ๒ ข้าง ประตู เข้า ออก รวม ข้าง ละ ๒ คูหานั้นเปน บัก กาของ ชุ่น ประตู ทาสีดิดโคมไฟฟ้า ร้อน ข้าง หรูพอ เปน เพื่อนโรงหนังด้วย กันได้ อีกแห่งหนึ่ง เข้าใจ ว่าวันเปิดโรงเช่นคงมี ผู้ คนไป ดูมาก ตามธรรมดาของใหม่

เรือเข้า

วันที่ ๒๗ เรือ อูเจา มาจาก ชัวเถา

เรือออก

วันที่ ๒ ,, ยุคอ ,, สิงคโปร์
,, ๒ ,, ชิ้า ,, ,,
,, ๒ ,, ฉุ่ง ,, ฮองกงจังถา

ข่าวตาย

นายเรือเอก พร้อม บุณยกะ ลินผู้ จัด การสร้าง เรือ บิน ณ เมือง กลาง ไลว์, กระทรวงทหารเรือ อายุ ๑๑ ปี ป่วยเปน อหิวาตะกะโรค ถึงแก่ กรรม วัน ที่ ๑๑ ตุลาคม พ. ศ. ๒๔๖๒

รองอำมาตย์ โท หลวง วิเศษ ภักดี (ทองอยู่) กระทรวง มหาดไทย อายุ ๒๔ ปี ป่วย เปน อหิวาตะกะโรค ถึงแก่กรรม วันที่ ๑๗ ตุลาคม พ. ศ. ๒๔๖๒

เด็กสูญจากพลัดตกน้ำตาย

เราทราบข่าว ว่าเมื่อ วาน นี้ เด็ก หญิงบุตร์ เจ็ก คน ๑ อายุ ประมาณ ๔ ขวบ ได้พลัด ตก น้ำ ตาย ที่ ปาก คลอง ตาร แม่น้ำเจ้าพระยา ผู้ ปกครอง เก็บ ศพได้ แล้ว เรื่องเด็ก ทารก พลัด ตก น้ำ ตาย นี้ เคย มี เสมอเปน เพราะ ผู้ ปกครองเลอน เลอ เพราะธรรมดา ทารกนั้น เดียง ตัว เองไม่ได้ เมื่อความ อันตราย ซึ่งไม่ ใช่ นอกเหนือ อำ นาจเกิด ขึ้น ทารกก็ หลีก เลี่ยงไม่ พ้น เหมือนผู้ ใหญ่ ฉนั้น จึง ควรเอาโทษแก่ ผู้ ปกครองเสียบ้างใน เรื่อง เลอน เลอ จน เด็ก เปน อันตราย ถึง แก่ ชีวิต เช่น พลัด ตก น้ำและ ถูกรถรางทับ ตาย นี้ เปน อาทิ

ผู้ เขียน ก็มิใช่ ว่า อยากให้ ผู้ ปกครองเด็ก ถูก รับโทษ ถาน เลอน เลอ เพราะตามธรรมดา ที่ ผู้ ปกครอง ก็ ย่อม ลิเนหา ใน เด็กทารก ดี กว่า คน อื่น แต่ว่า หลัก เอาโทษไว้ ก็เท่า กับ บก เรียน เตือน สติ ผู้ ปกครองเด็ก ทั่วไป ให้ เพิ่ม ความ ระ แวด ระ วัง ทารกด้วย ดี

ผู้ ปก ครอง เด็ก อีก ทาง จะ เอา โทษอย่า ฉกัยเลย คือ พอ แม่เด็ก พา ลูกไป ดู งาน และ เล่นไฟ ๆ ๆ ๆ ปล่อยอารมณ์เห็น แก่ ตัวเอง สนุก ลูก เต้าจะ เดินตามตัวม เดียม ไป ตก น้ำตก ท่า ถูก รถทับ เจ็บป่วย ล้ม ตาย ก็ไม่ แยแส เสีย เลย

ยัง ผู้ ปก ครอง บาง คน โรค ร้าย กว่า นี้ ปิด ประตู ขัง ลูก เต้าไว้ ใน ห้อง กาแดะไป เที่ยว ทำสวน และ เล่น การ พนัน (คือ อย่าง เคย มี ที่ ตรอก เซียนกง) อยู่ข้างหลัง เกิด อุบัติ เหตุ เพลิง ไหม้ บ้าน ข้าง เคียงเลย ถึง ห้อง ที่ ขัง เด็ก นั้นพินาศ เด็กตายงอ ขด กร้อง อยู่ ใน กองไฟ ดังนี้ แม่ ของเด็ก จะ รับโทษ หนัก กว่า ถาน เลอน เลอเพราะ ตาย ด้วย มือ แม่ ก็ว่าได้

พึ่งบุญพี ! พึ่งบุญพี

ชื่อเรื่องตลกรักษาเจ็บตรงวันคล้ายวันของ

ลครปราโมทัยซึ่งจะ

แสดง เสาร์ อาทิตย์ ที่ ๑—๒ นี้

บุญมาก เปน พี่ ใคร เอ่ยจะเปนน้อง ?

ระบำ ลับ ฉาก ก. ๑๐๒ ระบำ ฝรั่งเศส (ต่อ) ข. ระบำ แขก รุ่น เด็ก ท่า เอ็น ดู ค. ระบำ นกไฟ ระไดกรุ่นใหญ่ ง. กลอนสด เรื่องยุคสมัย พ. ศ. ๒๔๖๐ นางสามสังฆมคอ ๑ นางสาวลังเวียง (เอ็ก) คอ ๒ ท่าเอ็นดู คอนที่ว่าถึงเรื่องที่ลานพระบรมรูปทรงม้าเปนต้อง ฮ. จ. ระบำ ญี่ปุ่น ๔ คน หรูหรา ฉ. ไลเดียว เบ็ดเตล็ด ต่าง ๆ

ก. ๑๗/๑๐/๖๒

ศุขวิทยาศาสตร์

ท่าน ป้องกันตัว มิให้ ล้มเจ็บ ลงได้ ย่อมผิดเปลือกว่า การที่ ปล่อยให้ ตัวเจ็บจนถึงกับ ล้ม ทับลง นอน เสื่อ นั้นต่าง กัน มากนัก คือว่าเจ็บ ลงครั้งหนึ่ง ย่อมทอนชีวิต ให้สั้น ถึงคราวละ ๑๐ ครั้ง เหตุฉนี้ เราทั้ง หลายปรารถนา ที่จะมีอายุยืน นาน อยู่ในโลกนี้ แล้ว ควรต้องประพฤติตน ตามแบบอย่าง ต่อไปนี้ คือต้องเปนผู้ รักษาตัวอยู่ ในศุขวิทยาศาสตร์ และ บำรุง ธาตุ วัฒน์ให้ บริบูรณ์ ถ้าใช้วิธี ป้องกัน เปนต้นว่า ท้อง ผูก ควร ต้อง หาอาหาร หรือ ยา อันมี สรรพคุณคือ (ยา ระบาย เพ็ญภาค) มาระบายเสีย แต่ต้น มือ ไว้ เจ็บจึงจะไม่เน่าเ ปื่อยได้เพราะ

ยา ระบาย เพ็ญภาค เปนยาสำคัญ สำหรับแก้ โรคในเวลา เปลี่ยน ฤดู อันมีอาการ เปน ไข้เปน หวัด ครั่นเนื้อ ครั่นตัว ปวด หัวตัวร้อน ใช้ แก้ โรค ท้องผูกอันเกิดเนื่องแต่ การ กลั้นอุจาระ หรือ ไปอุจาระไม่เปนเวลา หรือ รับประทานน้ำชากาแฟมาก หรือเกิดความ ร้อนภายใน เปนต้นแดง กับใช้ ระบาย น้ำเหลืองเสีย เปนเม็ด ผื่น เปนฝี เล็กใหญ่ พุพอง เปนฝ้า เปนอีว ตามหน้า ตามตัว เน่าเปื่อย เรื้อรังแก้ ธาตุ หย่อน อันทำให้ อุจาระ หยาบ ท้องเพ้อ ท้องขึ้นคุก เสียด รับประทาน อาหารไม่ ได้ และไม่ม่ รส เรอเปรี้ยว ใช้ ระบายพิศม์ โลหิต พิศม์เสมหะ เปนริศดวงผอมแห้ง ประการ ทั้งปวง ดังกล่าวมานี้ ยา ระบาย เพ็ญภาค บำบัดให้ หายได้ ทั้งสิ้น

อนึ่งยา ระบายเพ็ญภาค เปน ยาที่ ได้ ทูลเกล้าฯ ถวาย ทำขึ้นด้วย ความ ปราณีต และดัดแปลง สมสมัย ระบายไม่ อ่อนนัก และไม่แรง เกินไป ปราศจาก สลอด และ ของเบื่อเมา ซึ่งรับ ประทาน แล้วอาจเปน อันตราย แก่ร่างกาย ยา ระบาย นี้ ได้ เคลือบเบ้งรับ ประทาน ง่าย คล้ายลูก กวาด ไม่ มีรส คลื่น เหียน อาเจียร อ่อนเพลีย หรือปวดมวน ท้องอย่าง หนึ่ง อย่างใด เหมือน กับ ยา อย่าง อื่นเลย ซึ่งเปน แต่ ได้ คลื่นก็อาจ ทำ ให้ ผู้ ป่วย ถอย หนักได้

ห้างเพ็ญภาค

๑๗๑ สี่แยก ราชวงษ์ ถนนเยาวราช

ก. ๑๗/๑๐/๖๒ ๑. ๑.

ของ สำหรับใส่ซิกาแร็ต และ ซิการ์ ÷

ทำด้วย เงินสเตอร์ลิง, เงิน ลงยา, ลายทองต่าง ๆ และอื่นต่าง ๆ กัน มีรูปอย่าง ปราณีต ตรงอยู่ หน้าของ ซึ่งมาถึงแล้ว ลายต่าง ๆ เปน อันมาก

พึ่งตกเข้ามา

ห้างแอล. ยี. ริกันตี และบริษัท

เปนช่างทำ นาฬิกา และ จำหน่าย เครื่อง เพชร์ พลอย ต่าง ๆ

เปนช่าง เงิน และ ช่าง ทอง

ใน พระนคร สี่กั๊กพระยาศรี ใน พระนคร

โทรศัพท์ ๑๐๕ โทรศัพท์ ๑๐๕

ก. ๑๖/๑๑/๖๒

เครื่องยนตร์ ยี่ห้อ (เกรมมาตเตอร์) ชนิด (ว็, ซอม,) ขนาด ๑๑๑๑ บีด หมดไฟ ลิ้นบนหัวสูบ ใช้น้ำมันก๊าด ใช้กาน้ำ มันแต่ ๔ สูบ ๖๐ แรงม้า ถูกเครื่อง อย่างกลางใช้การ งานสำนุกสำนันได้ ดี โดย รูป เครื่องและ เหล็ก แข็งแรง พน ทาน มาก

มีเครื่องประกอบ เพลาใบจักร์ พร้อมใช้ เมกเน็ตโตบอร ตก เข้ามา เดือนเมษ นี้ เชิญ ท่านรมโดย เร็วหน่อย เครื่อง (เกร) ใน กรุงสยาม นี้ ผู้ ซื้อมาก แล้ว ตราวนี้ ตก เข้า มา น้อย ราคาไม่ แพง

(เอเยนต์) พัศดุอุตสาหกรรมยนต์ บริษัท ปากคลองตลาด โทรศัพท์ ๔๑๑

นายชิว ผู้จัดการ

โรงหนังพัฒนากร แลสาธรราม โปรแกรมเดียวกัน

โปรแกรมสำหรับคืนวันศุกร์ ที่ ๑๐ ตุลาคม ถึงคืนวันอาทิตย์ ที่ ๒ พฤศจิกายน พ.ศ. ๒๔๖๒

ตอน ๑๑—๑๗	เจ้าแห่งนครสัตว์ (จบ)	รวม ๔ มัวนต่อ
ตอน ๑	โจรหน้าหมา (จบ)	๒ มัวนต่อ
๔ มัวนต่อ	บาปของพ่อแม่	๑ มัวนต่อ
โจรหัวใจโลก ๒ มัวนต่อ	ดอกแอลไต	๒ มัวนต่อ

หนังบ่ายวันอาทิตย์ ฉายตามโปรแกรมนี้ ทั้งสองโรง

โรงหนังฮ่องกง แลสิงคโปร์ ฉายโปรแกรมเดียวกัน

โปรแกรมสำหรับคืนวันเสาร์ ที่ ๑ ถึงวันอาทิตย์ ที่ ๒ พฤศจิกายน

ตอน ๑๑—๑๒	ตามผาญ	รวม ๔ มัวนต่อ
๒ มัวนต่อ	จรกาหน้าหนู (ชาลีแชปปลิน)	๑ มัวนต่อ
๒ มัวนต่อ	อัคคีภัย	๑ มัวนต่อ

หนังบ่ายวันอาทิตย์ ฉายตามโปรแกรมนี้ ทั้ง ๒ โรง

สำหรับโปรแกรมน่าฉายต่อเรื่อง ตามผาญ ตอน ๑๑—๑๔ รวม ๔ มัวนต่อ

โรงหนังบางลำภู แลชะวา ฉายโปรแกรมเดียวกัน

ค่าดู โรงหนังชะวา ๑๕ สตางค์

โปรแกรมคืนวันเสาร์ ที่ ๑ ถึงจันทร์ ที่ ๓ พฤศจิกายน พ. ศ. ๒๔๖๒

ตอน ๑๕—๑๖	เจ้าแห่งนครสัตว์	รวม ๔ มัวนต่อ
ตอน ๕—๖	โจรหน้าหมา	รวม ๔ มัวนต่อ
๒ มัวนต่อ	ยั่วปอด (ตราบกเรียว)	๒ มัวนต่อ

หนังบ่ายวันอาทิตย์เฉพาะโรงหนังบางลำภูฉายตามโปรแกรมนี้

โรงหนังปีนัง แลพัฒนารมณ์ ฉายโปรแกรมเดียวกัน

ส่วนโรงหนังพัฒนารมณ์ เก็บค่าดู ๑๕ สตางค์

โปรแกรมคืนวันเสาร์ ที่ ๑ ถึงจันทร์ ที่ ๓ พฤศจิกายน พ. ศ. ๒๔๖๒

ตอน ๑—๔	บังเงา	รวม ๗ มัวนต่อ
ตอน ๗—๑๐	ตามผาญ	รวม ๔ มัวนต่อ
๒ มัวนต่อ	พวกบ้อน	๑ มัวนต่อ
(เล่นเฉพาะพัฒนารมณ์)		
๒ มัวนต่อ	หึงเหลวๆ	๒ มัวนต่อ
(เรื่องนี้เล่นเฉพาะโรงหนังปีนัง)		

หนังบ่ายวันอาทิตย์เฉพาะโรงหนังพัฒนารมณ์ ฉายตามโปรแกรมนี้ ส่วนโรงหนังปีนังงดฉายบ่ายวันอาทิตย์เปลี่ยน เปนฉายบ่ายวันเสาร์ แลฉายตามโปรแกรมหนังวันพฤหัศบดีเสมอ

ค่าดูเสาร์ ๑๕ สตางค์ อาทิตย์ ๒๐ สตางค์

โรงหนังนางเลิ้ง

โปรแกรมสำหรับคืนวันเสาร์ ที่ ๑ ถึงอาทิตย์ ที่ ๒ พฤศจิกายน พ. ศ. ๒๔๖๒

๔ มัวนต่อ	โลหิตนักรบ หรือหนุ่มน้อยนำทัพ	๔ มัวนต่อ
ตอน ๑—๔	โจรหน้าหมา	รวม ๔ มัวนต่อ
๒ มัวนต่อ	อยากเปนสาว	๒ มัวนต่อ

หนังบ่ายวันอาทิตย์ ฉายตามโปรแกรมนี้

ได้รับแล้ว ได้รับแล้ว

เรื่องถุงมือดำ ยาว ๑๐ มัวนต่อ สนุกจัง จะลงมือฉายที่ โรงหนังนางเลิ้ง ในคืนคืนวันเสาร์ ที่ ๑ พฤศจิกายนนี้ แลฉายที่โรงหนังสิงคโปร์ ในคืนวันพฤหัศบดี ที่ ๑๑ พฤศจิกายนนี้ โปรดคอยระวังอ่านใบปลิว สนุกจัง

เชิญไปตกลง

ท่านผู้ใดมีความประสงค์จะหาหนังไปเล่นในการมหรรศพต่าง ๆ เวลาราคายอมเยาว์แล้ว เชิญไปตกลงที่สยามภาพยนตร์บริษัท และโรงหนังพัฒนารมณ์ได้ทุกเมื่อ เพราะบริษัทนี้มีเรื่องหนังต่าง ๆ ตั้งหลายพันเรื่อง แลเครื่องยนตร์เครื่องฉายหลายสิบเครื่อง

บริษัทโมเตอร์ยูเนียน อินชัวรันส์ ท. จ. ก.

รถใช้ส่วนตัว รถใช้การในบริษัท และรถจักรยานยนต์ ปอลีซี่ ซึ่งมีความพิศดารมาก ค่าดอกเบี้ยก็ย่อมเยาว์ รับประกันรวมทั้งจำพวกบุคคลที่สามด้วย ค่าทำขวัญไม่จำกัด มีการลดพิเศษสำหรับเจ้าของรถนั้นโดยตนเอง และถ้ารถมีหม้อดับเพลิงซึ่งเปนชนิดที่สมควรประจำอยู่

เมื่อต้องการรายการต่าง ๆ ไปรดขอที่

บริษัท สยามอิมปอร์ต ท. จ. ก.

เปนเอเยนต์สำหรับกรุงสยาม

เหล้ายอนเดวา

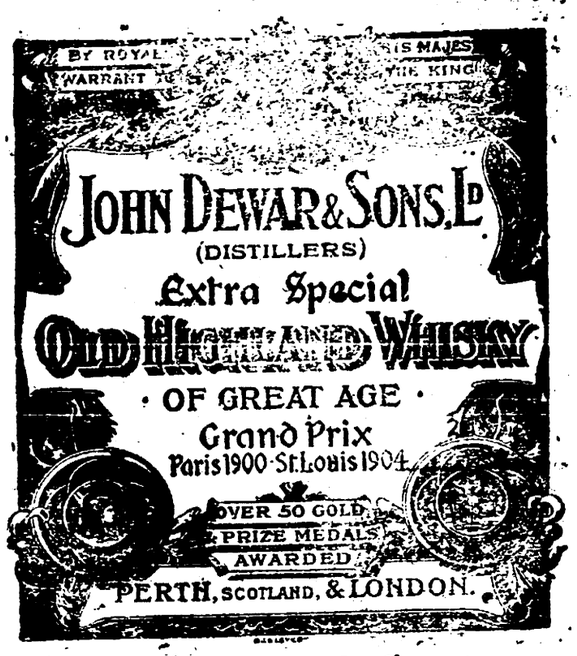

พึ่งเข้ามาถึงอีกแล้ว

บริษัท สยามอิมปอร์ต จำกัด สิบใช

คำเตือนสติของเรา

ท่านทั้งหลายมีความเอื้อเฟื้อรับหนังสือพิมพ์ของเรานั้น คณะเรารู้สึกขอบใจอย่างสูง แต่บางท่านที่รับหนังสือพิมพ์ย้ายบ้านอยู่ก็ดี และได้รับพระราชทานยศถาบรรดาศักดิ์ใหม่ก็ดี หรือเลื่อนยศบรรดาศักดิ์ขึ้น เช่นเลื่อนจากท่านวุนเปนคุณหลวงฯ ดังนี้ หามีจดหมายบอกมายังเราให้ทราบไม่ คนส่งหนังสือพิมพ์มีงานทำมากอย่างย่อมไม่ทันตรวจดูราชกิจจานุเบกษา และหลงลืมเพราะมีจำนวนผู้รับมากด้วยกัน เพราะฉนั้นแต่นี้ต่อไปขอท่านได้มีจดหมายหรือพูดโทรศัพท์ให้เราทราบจงทุกครั้งเมื่อท่านย้ายบ้านและเลื่อนอิศริยศ เพื่อจะได้จัดการส่งหนังสือพิมพ์ไปให้ท่านถูก อนึ่งหนังสือพิมพ์ของเราออกเวลาเย็นทุก ๆ วัน นอกจากวันอยุดธรรมดาหรืออยุดในงานนักขัตฤกษ์ จำเปนบรรณาธิการต้องเรียบเรียงข่าวคราวลงในน่ากระดาษให้แล้วก่อนเวลา ๔ นาฬิกาหลังเที่ยงเสมอไป เพราะฉนั้นท่านที่มีความประสงค์จะให้เราลงแจ้งความและประกาศขายของหรือเปลี่ยนแจ้งความและประกาศเก่า (พวกที่ลงประจำตามกำหนด) เหตุนี้ขอให้ท่านส่งต้นร่างแจ้งความและประกาศนั้นมาให้ถึงที่ทำการของเราก่อนเวลาเที่ยงวัน หาไม่บางทีอาจจะลงให้ท่านช้าไปวันหนึ่ง

บรรณาธิการ จีนในสยามวารศัพท์

ท่านผู้ก่อสร้างจงรีบประกาศนี้

กวงกิมหลง โรงเลื่อยจักรต่าบลบางซื่อ กรุงเทพ ฯ มีตัวไม้ต่าง ๆ จำหน่ายคือตัวไม้เครื่องเรือน โรงทุกอย่างน่าต่าง ๆ ขายพร้อมกับสักและไม้ตะแบก ท่านจะเลือกซื้อได้ตามชอบใจในทันที หรือท่านจะสั่งเปนพิเศษก็ได้สำเร็จตามประสงค์ทุกประการ ขอเชิญท่านพูดไปพูดตกลงกับผู้จัดการที่ตำบลเกงซื่อโทรศัพท์ ๘๓๘ หรือจะมาที่ห้างล่าชำถนนเจริญกรุงโดยตนเอง หรือโดยโทรศัพท์หมายเลข ๔๔ ลิได้สมดังความประสงค์ทุกประการ

กวงกิมหลง

โรงเลื่อยจักรต่าบลบางซื่อ กรุงเทพ ฯ

ห้างล่าชำเปนเจ้าของ

๖ ๘ ๕๗. ๑ 1

แถมพก ลด! ลดราคา!! ถูก ๆ!!!

ถ้าท่านมาซื้อนาฬิกาข้อมือเรือนทองของห้างนี้ทุก ๆ ชนิด ท่านจะได้รับแถมพกซองหนังพับได้อย่างใหญ่ ใส่กระเป๋าเสื้อ ๑ ใบ ถ้าผู้หญิงจะได้รับแถมพกคีบดัดผมนิเกิ้ลอย่างดี ๑ เล่ม นาฬิกาข้อมือเรือนทองชนิดใช้ได้ทั้งผู้หญิงผู้ชายซื้อแล้วไปทำสายทองคำเอาเอง เดิมราคาเรือนละ ๒๗ บาท ลดราคาเรือนละ ๒๐ บาท ๕๐ สตางค์ มีใบรับประกันให้ใช้ด้วย นาฬิกาข้อมือผู้หญิงนาฬิกาเล็กเท่าสตางค์พร้อมทั้งสายยืดสับปริงทอง ๑๗ กาหรัต เดิม ๑๕๐ ลดราคา ๑๑๕ บาท นาฬิกาข้อมือเรือนทองชนิดน่าบัดพรายน่าสีเขียวอย่างแปลกที่สุด นาฬิกาน่าบัดทองมีรูปแปลก ๆ ต่าง ๆ มากเหลือที่จะพรรณา เชิญท่านมาชมเถิด บ้างจะขายราคาถูกกว่าตามห้างฝรั่งมาก

คะเนยงเจ้าพยุ อย่างเก่าชนิดมีตราแผ่นนิกเกิ้ลเปนจานกลมบอกนามสถานีติดอยู่ที่ตัวใช้ ซึ่งเปนที่นิยมของมหาชนทั่วไปทั้งพระราชอาณาจักรสยาม ห้างนี้ได้จำหน่ายไปแล้วมากมายที่สุด ทั้งราคาก็จะจำหน่ายให้ย่อมเยาว์จนเปนที่พอใจของท่าน ถ้าท่านจะรับไปขายจะคิดให้ท่านได้กำไรงามที่สุด เครื่องอาไหล่ต่าง ๆ ได้

เจ้าพยุ อย่างเก่าแท้ เจ้าพยุอย่างดีมีขายพร้อม

เสื้อฝนอย่างดีราคาถูก มีจำหน่ายที่ห้างซินวันชะมานานแล้ว ชนิดมีตรา ท่านคงรู้ดี เสื้อฝนชนิดเบาบางอ่อนจนพับใส่กระเป๋าได้มีสักหลาดสายต่าง ๆ ราคามีตั้งแต่ ๒๐ บาทจนถึง ๖๐ บาท เสื้อฝนตราแว่นตราอย่างดีมีหมวกพร้อมเดิมราคา ๔๕ บาท ลดราคา ๓๗ บาท กับมีเสื้อทหารบก ทหารเรือ ตำรวจ พระนครบาล พร้อมหมวกด้วยราคาถูก ๆ จักรเย็บผ้าอย่างดีของห้างซิงเกอร์มีจักรทุก ๆ ชนิดมีรับประกัน ๒๐ ปี ราคาจะขายถูกกว่าที่อื่น ๆ จักรมือแอบไปได้ซึ่งมีชื่อเสียงโด่งดังควรมีไว้สำหรับบ้าน ราคาเครื่องละ ๔๔—๔๖ บาท

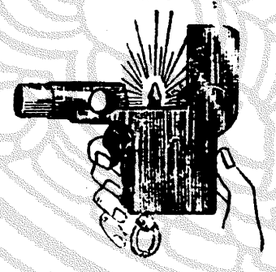

ไม้จิดไฟรูปปืนเบรานิ่งใช้ง่ายทนดีราคาอันละ ๑ บาท ๕๐ สตางค์

ไม้ถือมีหกหัวดีที่หัวเปนของแปลก ผู้นิยมรัดเพ็ชร์ ถุงเท้ายาวคะเนบ่ค่อยอย่างดีมีสีดำ น้ำตาล ราว ตู้เหล็กของห้างบีกริมลูกใหญ่ ห้างนี้รับเลหลังไว้จะขายราคาถูก น้ำมันหอมห้างบีกริมมีไฮวิน, ดุหลาบ, พุขราด, ดีหลีทุก ๆ ชนิด กำปั่นเหล็กมีอย่าง ๑ ตาวและติดพื้นหีบเหล็กติดพื้นเตียงเหล็กมุ้งหมอนที่นอนมีรายพร้อม ผ้าม่วงเขียงใช้แต่อย่างเนื้อวันมันเปนลายสอง พึ่งคลเข้ามาใหม่ ๆ มีสีต่าง ๆ ครบทุก ๆ สี กับมีสีน้ำเงินร้ายการอย่างงาม ๆ อีกมาก ลายเกงเขียงใช้สีต่าง ๆ อย่างดีล้วนแล้วแต่สีแปลก ๆ ทั้งนั้น มีคลเข้ามาใหม่มาก

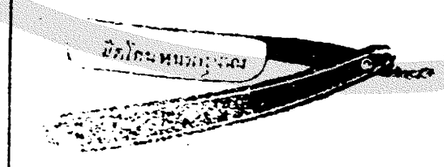

รถจักรยาน อังกฤษ อย่างดีมีแปลก ๆ มาก ถ้าเปนของใหม่ยอมรับคืน รถเด็ก ๑ ล้อมีคลเข้ามาแล้วจะขายราคาถูก ๆ

มีดโกนอย่างดีราคาเดิม ละ ๒ บาท ๓ บาท ๔ บาท ๕๐ สตางค์

ห้างซินวันชะ ถนนพาหุรัด

ห้างเศียรเจ้าสงขลาโก

โทรศัพท์เบอร์ ๔๖๕ สพานเหล็กล่าง

ของตกเข้ามาใหม่ + ลวดมุ้งอย่างกว้าง สีเขียว—สีสังกะสี สีทองแดง, ลวดตาไข่ ๑ นิ้ว, ๖ หุน, ครึ่งนิ้ว, รถถ้อยาง ๓ ล้อ สำหรับเด็กขี่เล่น, ขนมปัง—บุหรี่—ตุ๊กกะตา—เมรี่—วิทมิ้ล—เกบิน—นมคินเนอร์—ปลาสมอน—กรีมแกรกเกอร์—เข้าเกรียบอีตาเลียน, พริกป่น, ยุเลียนซุบ, กิตนี่ซุบ, ปลัมปุดติง, น้ำมันหมู, แป้งอาไรรูต, แป้งนมฝรั่งเศษ (สีสันคล้ายคลึงกับแป้งฮอร์ลิก), ผักดองน้ำใส หมวก ๒๐ ลอน—หมวกสักหลาด—หมวกฟาง (แอลวูด แอ็นซัน), น้ำหอมตราสิงห์โต อย่างขวดใหญ่—ขวดกลาง, น้ำไอเดอร์ศีนิน, น้ำและน้ำมันใส่ผมชื่อทัดไช ใส่ผมงอกงามเร็ว, น้ำหอมและของอื่น ๆ มีอีกมาก ขอเชิญท่านมาชม

แป้งนมฮอร์ลิกได้ตกเข้ามาถึงแล้วราคาไหล ละ ๓๖ บาท

๒๖/๑/๖๒

แจ้งความของโรงพิมพ์จีนในฯ

อัตราค่ารับหนังสือพิมพ์จีนในฯ

แพนกไทย แจ้น

แพนกไทย

๑ ปี	๑๐ บาท
๖ เดือน	๑๑ ,,
๓ ,,	๙ ,,
๑ ,,	๓ ,,

รายปลีกแผ่นละ ๑๕ สตางค์ พัน

ตามวันแล้ว ๒๕ สตางค์ พัน ๑ เดือน ๑ บาท

สำหรับสาธารณะสถาน เช่น โรงเรียน โรงพยาบาล ฯ ฯ คิดครึ่งราคาคือมีละ ๑๕ บาท ถ้วน

แพนกจีน

๑ ปี	๑๐ บาท (สำหรับตามจังหวัด)
๑ ,,	๒๔ ,, (ในกรุงเทพ ฯ)
๖ เดือน	๑๕ ,,
๓ ,,	๙ ,,
๑ ,,	๓ ,,

รายปลีกแผ่นละ ๑๐ สตางค์ พัน ๑ วัน ๒๐ สตางค์ พัน ๑ เดือน ๖๐ สตางค์ ถ้ารับทั้งหนังสือจีนและไทยมีละ ๔๐ บาท

การงานที่เกี่ยวข้องกับหนังสือพิมพ์ เช่นบอกรับ, บอกงด, ส่งเงินค่าบำรุง ขอให้พูดตรงมายังโรงพิมพ์ในนามของผู้อำนวยการ หรือผู้จัดการ ถ้าพลางกับผู้อื่นนอกจากผู้อำนวยการ หรือผู้จัดการโรงพิมพ์แล้วไม่รับผิดชอบเปนอันขาด