จีนไทยสยามวารศัพท์

CHINO SIAMESE DAILY NEWS.

新報 暹華

BANGKOK.

พิมพ์ที่โรงพิมพ์จีนในสยามวารศัพท์ ตำบลปากคลองตลาดกรุงเกษม จังหวัดพระนคร โดยนายเชียวชุดเสงสีบุญเรือง ผู้เป็นเจ้าของบรรณาธิการ และผู้จัดการ โทรศัพท์ ๑๑๖

ฉบับที่ ๑๖๓ จีนในสยามวารศัพท์ 暹華新報民國十二年九月十九日 วันอังคาร ที่ ๙ ตุลาคม พระพุทธศักราช ๒๔๖๖

ห้างบียาหมากูจี

ยากันยุงตราหัวไก่

ยานี้นับว่าดีจริง เพราะ
เมื่อจุดแล้วก็อาจจะป้องกัน
ไม่ให้ยุงมากวนหรือกัดร่า
กายของท่านได้เป็นอันขาด มี

ผู้นิยมใช้ยานี้มาก เมื่อ
ท่านที่ยังไม่เคยใช้ควร
ลองดูบ้างคงจะมีความ
พอใจไม่น้อย

ยากันตัวสัตว์ตราไก่

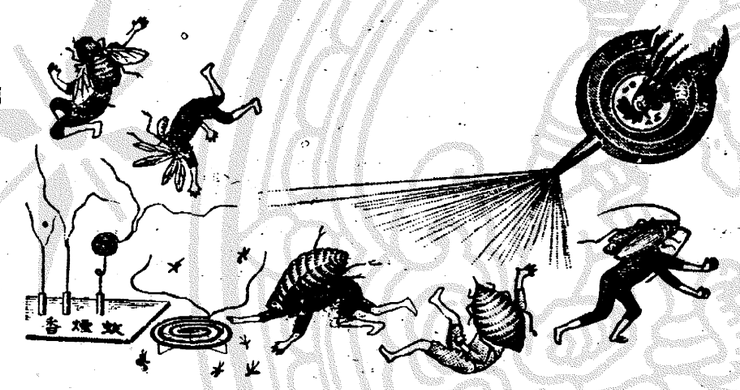

ยากันตัวสัตว์ชนิดนี้ก็ไม่ใช่
เล่นอาจจะกันตัวเลือด ตัวมดตัวหมัด
และตัวแมลงต่าง ๆ ได้อีกหลายอย่าง
เมื่อในเคหะสถานของท่านมีแต่ตัว
สัตว์ชนิดตามที่ว่ามานี้แล้ว ก็
จะทำให้ร่างกายของท่านปราศจาก
ความสุขไปส่วนหนึ่ง

เวลานี้มีผู้ทำยาปลอมจำหน่ายมาก ท่านที่ซื้อควรสังเกตให้ดี ถ้าหีบกระดาษหรือกระดาษที่
ห่อยามีตราหัวไก่ จึงจะเป็นของแท้

มีจำหน่ายตามร้านทั่วไป

ยินตันโอสถ

เป็นยาแก้โรคต่าง ๆ
ให้หายได้อย่างรวดเร็ว
ที่สุด กับเป็นยาอมแก้
ปากเหม็นด้วย นี่ผู้นิยม
ใช้เกือบทั่วโลก
มีจำหน่ายทั่วไป

飯後常吃 仁丹

格言 一正萬百邪

治崩

食積不消 胃火肮疼 胃口不進 船車發暈 猝倒昏迷 精神鬱結 水土不服 酒醉宿酵 頭痛目眩 肚腹攻痛

仁丹價目

試服包 小包 大包 五分 一角 五角

仁丹是

各地藥房洋廣貨舖均行寄售賜顧就近購取爲荷

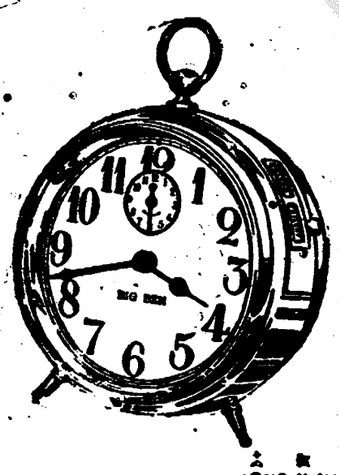

โดยพระบรมราชานุญาต

ห้าง เอส, เอ, บี,

บิกเบนเป็นชื่อของนาฬิกาปลุกชนิดหนึ่ง ซึ่งทำมาจากห้าง เวส คล็อกซ์ อเมริกา ท่านที่เคยใช้นาฬิกาบิกเบนของห้าง เอส. เอ. บี. แล้ว ท่านทุกคนคงทราบดีแล้วว่า นาฬิกาปลุกซึ่งมีชื่อบิกเบนของห้าง เอส เอบี เป็นอย่างไรบ้าง ข้าพเจ้าขอเตือนท่านทุก ๆ คนว่า ท่านจะใช้นาฬิกาบิกเบนของห้าง เอส เอบี แล้วควรระวังให้มาก ๆ เพราะเดี๋ยวนี้นาฬิกาบิกเบนมีรายทั่วทุกหนทุกแห่งก็จริง แต่ไม่ใช่เป็นของดีแท้หรือทำมาจากอเมริกา เมื่อท่านจะใช้นาฬิกาบิกเบน ท่านควรตรวจดูเสียก่อนว่าชื่อบิกเบนดีทำมาจากห้าง เวส คล็อกซ์ อเมริกา หรือไม่ เพราะนาฬิกาบิกเบนดั่งได้เฉพาะห้าง เอส เอ บี แห่งเดียวเท่านั้น

บุหรี่ไทยจะหาซื้อได้ที่ไหน?

บุหรี่ไทย ที่ทำปราณีตที่สุดนั้น จะซื้อได้แต่เฉพาะที่บริษัทยาสูบ
สยาม ตำบลเชิงสพานพิทยเสถียร (สพานเหล็กต่างตรงหลังรถราง) บุหรี่
ห้างนี้ มีทั้งชนิดซิกาเรต และมวนด้วยใบตอง ล้วนมีรสชาดกลมกล่อม

มีอย่างดีดอย่างกลาง ขนห่อถึงดงามสอาดตา อย่างฉุน การบรรจุ
รีนไป ผู้ดีโดยมาก แต่ร้อยละ ๒๐ สตางค์ นิยมใช้ดีดตัวแรบ
เรก ตลอดจนในงาน ต่าง ๆ แต่โอกาสนี้
รอเดือนว่า

บริษัทยาสูบสยาม
เชิงสพานพิทยเสถียรกรุงเทพฯ

การทำบุญถวายพระด้วยยาบุหรี่นี้ มีผู้นิยมกันมาก

แจ้งความ

จะมีการแสดงกายกรรม, ระบำ และลครพูด รองคณะนักเรียนสตรีชาวเซียงไฮ้ที่ตึกนาครเรษม คืนวันพุธที่ ๑๐ และวันพฤหัศบดีที่ ๑๑ ตุลาคม พ.ศ. ๒๔๖๖

ตั้งแต่เวลา ๘ ล.ท. ถึง ๙ ล.ท. ฉายหนังและต่อจากเวลานั้นไปเริ่มแสดงตามโปรแกรมต่อไปนี้ คือ:—

มีเครื่องสายฝรั่งบรรเลง

ภาค ๑

๑ ร้องเพลงประจำโรงเรียน
๒ มวยจีนคู่ ชื่อ "ทำทุย" และ "ขดเจียน"
๓ ระบำ
๔ รำมีด และระบำ
๕ ควงไฟ และระบำ
๖ ร้องเพลงนักกีฬาระสานรถ่ย
๗ ระบำ
๘ การออกกำลังกาย
๙ ระบำหมู่นางฟ้าโปรยดอกไม้

ภาค ๒

ลครพูด ๔ องค์ (จบ เรื่องวีระสตรี

อัตราค่าที่นั่ง

เก้าอี้หมู่บอกละ ๕ คน	๒๐ บาท
เก้าอี้ที่นั่งพิเศษ	๕ ,,
เก้าอี้ที่นั่งชั้นที่ ๑	๓ ,,
เก้าอี้ที่นั่งชั้นที่ ๒	๑ ,,
อัฒจันท์	๕๐ สตางค์

เราโจนกลับ นานรองชีวิตกัย มีคุณศักดิ์สิทธิ์จริง ดังจังต่อไปนี้

สำนาจดายร. ต. ท. บุญชู ครเสนี

ที่ว่าการตำรวจพระนครเขตหัวหมาก จังหวัดพระนคร

วันที่ ๒ ตุลาคม พ. ศ. ๒๔๖๕

ข้านับมายังท่านเจ้าของห้างวิริยะพานิช แต่ก่อนข้าพเจ้าเปนคนสบายบางจนแห้งมาแต่เยาว์ ตั้งแต่จำความได้ ทั้งไม่มีกำลังโรคต่าง ๆ เบียดเบียนอยู่เนือง ได้รับประทานยาต่าง ๆ ตลอดมา ก็ไม่กระทำให้เห็นสรรพคุณอย่างไร

ต่อมาข้าพเจ้าได้ซื้อยาโสมกลั่นของท่านไปรับประทาน รู้สึกว่ามีคุณดีแท้ ได้รับประทานเปนยาประจำมาจนทุกวันนี้ ตั้งแต่รับประทานยาโสมกลั่นแล้ว รู้สึกว่าโรคต่าง ๆ มิได้เบียดเบียนเลย จนร่างกายอ้วนพ่วงพีดูงดงามเดินทางไกลตามท่องนาก็ไม่รู้สึกเหนื่อยเหนื่อยเมื่อยล้า บรรดาญาติมิตรและผู้ที่รู้จักกันมาแต่ก่อนต่อปากต่อทายว่า ข้าพเจ้าอ้วนขึ้นมาก แม้ที่สุดมารดาของข้าพเจ้าซึ่งอยู่ห่างไกลยังเกือบจำข้าพเจ้าไม่ได้

ข้าพเจ้าได้แนะนำให้ญาติมิตรและผู้ที่รู้จักกันลองรับประทานยาโสมกลั่นก็รับรองว่าดีทุกท่าน ทั้งได้แนะนำให้นายหะยีมานโอมอาดำบ้านอยู่ตำบลตลาดหลอแหล ลองรับประทานก็รู้สึกว่ามีสรรพคุณดีเลยใช้เปนยาประจำ และนายหะยีมานก็รับเอายาจากห้างท่านไปจำหน่ายต่อมาจนทุกวันนี้

โดยเหตุนี้ ข้าพเจ้าจึงกล้ายืนยันและรับรองได้ว่า ในชีวิตร์ของข้าพเจ้าที่ข้าพเจ้าได้รับประทานยาอื่น ๆ มาแล้ว ไม่เห็นมีผลอะไรจะประเสริฐดีเท่ายาโสมกลั่น นับว่ายาโสมกลั่นเปนยาที่มีสรรพคุณอันประเสริฐดียิ่ง

โอกาสนี้ ขอได้รับความนับถือจากข้าพเจ้า

นายร้อยตำรวจโท บุญชู ครเสนี สารวัดเวร

รองเท้าต่ำกว่าคู่ละ ๑๐ สลึง

เมื่อนี้มีวอร์เตอร์ปรู๊ฟรองเท้าต่ำกว่าคู่ละ ๑๐ สลึงลงมา ส่วนแบนซีซรู มีเบอร์มาพร้อมทุกขนาดอีกแล้ว หัวแหลมงามกว่าสุนก่อน สำหรับเด็กนักเรียนเหมาะจริง รองเท้าหนังกำมหยี่ต่าง ๆ พื้นรองยางกวายพระสงฆ์สามเณรเข้าที่มาก จะเด็จจริงเพียงใด ท่านที่ยังไม่เคยควรไปดูให้รู้แน่ สำหรับหัวเมืองโปรดถามตามไปที่ห้องใช่ถนนมหาไชย

บริษัทตันกากี

สาขาบางกอก

๑๗๐ โรงหนังนครศรีธรรมราชข้าม

โทรศัพท์ ๑๒๐๑ หรือ ๗๑๗

๒๑ ๑ ๖๖ ๑ ป.

จีนโนสยามวารศัพท์

วันอังคารที่ ๙ ตุลาคม พ,ศ, ๒๔๖๖

แรม ๑๕ ค่ำเดือน ๑๐ ปีกุญเบ็ญจศก ๑๒๘๕

หยุด ๑ วัน

พรุ่งนี้ (ที่ ๑๐) หนังสือพิมพ์ของเราจะหยุดไม่ออก ๑ วัน เนื่องด้วยเปนวันนักขัตฤกษ์จีน

หลวงไต กิศยะการ

ทางไต่สวนว่ามีมูล ในเรื่องปล้นบ้านหลวงนิกรฯ

เรื่องนายเรือเอก หลวงไตรกิศยะการ (ฮวะหุดะนาวิน) ประจำกรมแพทย์พยาบาลทหารเรือ ได้ถูกจับและถูกไต่สวนในเรื่องเปนหัวน่าคนร้ายเล่นบ้านนายนาวาโท หลวงนิกรอาศากับฆ่านางนิกรอาศาตาย อันเปนเรื่องที่ทราบกันอยู่แล้วนั้น

บัดนี้ เราได้ทราบความต่อมาว่าในการไต่สวนนั้น คดีตกอยู่ในฐานที่มีมูล ซึ่งหลวงไตรกิศยะการจะต้องถูกส่งตัวไปพิจารณายังศาลสถิตย์ยุติธรรมต่อไป

• • •

เนื่องจากเรื่องหลวงไตรฯ ถูกหานี้เปนเหตุที่ทำให้เกิดความเลื่องลือขึ้นขึ้นอย่าง ๑ ซึ่งเปนข้อกระหาไปถึงข้าราชการชั้นสูงบางนายในกระทรวงทหารเรือด้วย ว่าเปนผู้ถูกขัดขอดฐานรู้เห็นเปนใจกับหลวงไตรฯ ไม่แต่ท่านั้น เหตุการณ์อุกฉกรรจ์บางเรื่องที่ได้เกิดขึ้นทางจังหวัดใกล้เคียง มีจังหวัดพระประแดงเปนต้นนั้น ก็มีกระเซ็นกระแซ่เสียงเล่าลือมารวมอยู่ในเรื่องนี้ด้วยแต่ความจริงจะมีเพียงใดนั้น เปนเรื่องที่ยากจะหยั่งถึง เว้นแต่การไต่สวนจะเปิดเผยให้เห็น หรือทราบผิดกันได้ชัดเจน

แต่มูลแห่งเสียงเล่าลือเกิดจากอะไร ?

เปนธรรมดาอย่าง ๑ แห่งข้อกระหาทั้งปวง ซึ่งต้องมีอะไรเปนบัจจัยและรากโคนอยู่ แลเท่าที่พอจะนึกคิดได้ก็มีอยู่บ้าง เปนต้นว่า ประการ ๑ เกิดจากข้าราชการชั้นสูงร่วมคณะ (หรือต่างคณะก็ตามเถิด) ได้ทำแผลอันใดโดรกไว้จนถึงกับแตงจ้าออกมา นี่ได้แก่บัจจัยที่ว่า หลวงไตรฯ ได้เปนผู้มัวหมองแล้ว โดยการไต่สวนพึงว่ามีมูลอยู่ ประการ ๒ ข้าราชการชั้นสูงๆ รอบไปกระทำตนให้เปนคนปอบีวล่าร์ในสำนักงานไม่ต้นควรบางแห่งมีช่องหญิงสัญจรเปนต้น หาได้ถึงไม่ว่า ความประพฤติเช่นนั้น เปนการนำรอยอันควรแก่การระวังไปตั้งไว้ให้มนุษบางจำพวกแลเห็น วันนี้ถ้าขวัญท่านยังดีอยู่ เรื่องก็จะไม่มีขึ้น แต่จะมีสักวัน ๑ ซึ่งขวัญของท่านจะต้องเสีย เมื่อนั้นแหละ ความมัวหมอง แม้อย่างน้อยจะเปนคำจาระหา ก็จะก่อกำเนิดขึ้นโดยพลัน อันธรรมดาเช่นนี้ ถ้าไม่มีการเห็นรอยกันมาก่อนแล้ว ใครจะหาเรื่องว่าใครได้คล่อง ๆ เล่า ?

ตามที่พูดมานี้ เราไม่มีเจตนาร้ายอย่าง ๑ อย่างใดที่จะกล่าวขวัญท่านผู้ใด แต่เพื่อที่ว่า ท่านผู้อ่านคงคิดด้วยธรรมอันชอบเถิด ท่านจะไม่ปฏิเสธความเห็นทั้งนี้เลย จึงเปนเรื่องที่จะต้องเอาใจใส่ระมัดระวังในกาลต่อไป กับควรคิดว่า แม้แต่ผิวแห่งความกระหาก็ดีก่อนที่จะส่งให้ลอดได้นั้น ความมัวหมองที่ล้อมวงเข้ามาจับหนาทึบเสียแล้ว

อัสสัมชัญ

ไม่ยอมเล่นเว้นแต่จะเปลี่ยนผู้ตัดสิน

เราได้ทราบความจากบุทคลผู้ที่ควรเชื่อถือได้ว่า การแข่งขันฟุตบอลสำหรับถ้วยโทรนแมนน์ระหว่างอัสสัมชัญกับพรานหลวง ซึ่งมีกำหนดในบ่ายวันนี้นั้น ฝ่ายอัสสัมชัญได้ร้องไปยังคณะกรรมการฟุตบอล ขอให้เปลี่ยนผู้อื่นมาเปนผู้ตัดสินแทนนายดีโทเบิร์ดสันผู้มีน่าที่เปนผู้ตัดสินในวันนี้ เหตุผลที่จำต้องขอร้องจะเนื่องจากอะไร เราจะยังไม่กล่าวถึง แต่ฝ่ายอัสสัมชัญได้รับตอบจากคณะกรรมการว่า จะยอมเปลี่ยนผู้ตัดสินให้ดังความประสงค์ไม่ได้ เพราะฉนั้นฝ่ายอัสสัมชัญจึงตอบไปว่า

"ฉันไม่เล่น"

ราคาทองคำวันนี้

ยี่ห้อตั้งโต๊ะกัง	๒๔	บาท	๕๐ สตางค์
ยี่ห้อจั่วตั้ง	๒๔	บาท	๕๐ สตางค์
ยี่ห้อรวนเส็ง	๒๔	บาท	๕๐ สตางค์
ยี่ห้อฮั่วเส็ง	๒๔	บาท	๗๕ สตางค์

คำแจ้งความ

ของคณะนักเรียนสตรีชาวเซียงไฮ้

ด้วยโรงเรียนกายกรรมสตรีที่บรรดาข้าพเจ้าได้มีการศึกษาอยู่นั้น ได้ตั้งขึ้นที่เมืองเซียงไฮ้ เปนเวลาสิบปีเศษแล้ว นักเรียนในสำนักนี้ที่สำเร็จการศึกษาและออกไปรับน่าที่เปนครูตามโรงเรียนสตรีในนานาประเทศก็มีเปนจำนวนมาก ในครั้งนี้บรรดาพวกข้าพเจ้ามีความใคร่ชมประเทศบ้านเมืองที่ใกล้เคียง จึงได้รวมกันเปนคณะออกจากเซียงไฮ้ไปยังหัวเมืองในสหรัฐมลายู แล้วเลยเดินทางเข้ามาเยี่ยมกรุงเทพพระมหานคร

บรรดาพวกข้าพเจ้ามีความปีติยินดีเปนต้นเหตุที่ได้มาเห็นความสง่างามแห่งรัฐธานีสยามประเทศ ซึ่งกำลังพร้อมด้วยความศุขสำราญ อันเปนผลแก่บรรดาพวกข้าพเจ้าตลอดเวลาที่ได้มาพักอยู่บัดนี้, ในขณะเวลาที่พวกข้าพเจ้าจะลาตาราชาธิบดีกรุงสยามกลับคืนสู่ประเทศบ้านเมืองเดิมก็ประจวบกับเปนสมัยนักขัตฤกษ์ของประชาชนชาวจีน จึงคิดจะแสดงกายกรรมตามที่ได้ศึกษามาจากชาติภูมิเปนครั้งสุดท้ายในโอกาสอันจะได้ลาจากไป

โดยความช่วยเหลือของนายเชียวฮุดเส็งสืบบุญเรือง เจ้าของโรงพิมพ์จีนโนสยามวารศัพท์ กับนายเชียวซองอ้วนสืบบุญเรือง ผู้จัดการสยามภาพยนตร์บริษัท พวกข้าพเจ้าจึงสืบด้วยความประสงค์ที่จะกระทำการนี้ จึงได้กำหนดจะมีการแสดงที่ตึกนาครเรษมในราตรีวันพุธที่ ๑๐ และวันพฤหัศบดีที่ ๑๑ ตุลาคม พ.ศ. ๒๔๖๖ รวมสองราตรี สำหรับราตรีวันพุธที่ ๑๐ นั้นจะแสดงเพื่อเก็บเงินเปนค่าใช้จ่ายหรือชดเชยค่าเดินทาง ถ้ามีเหลือมากน้อยเท่าใดจะได้ใช้เปนทุนจัดสร้างถาวรวัตถุให้เปนประโยชน์และเพื่อเปนที่ระลึกว่าได้มาเยี่ยมเยียนพระมหานคร ส่วนในราตรีวันพฤหัศบดีที่ ๑๑ นั้นจะแสดงเพื่อเก็บเงินบำรุงสภากาชาดสยาม ซึ่งในราตรีนี้สยามภาพยนตร์บริษัทจะไม่คิดเอาค่าเช่าสถานที่และอย่างอื่นอย่างหนึ่งอย่างใดเลย เมื่อเก็บเงินได้เปนจำนวนมากน้อยเท่าใดจะได้นำส่งสภากาชาดสยามทั้งสิ้น

บรรดาพวกข้าพเจ้าตั้งหลายหวังด้วยเกล้าฯ อยู่ว่า จะได้รับความกรุณาเชื้อเชิญในท่านทั้งหลายเปนมั่นคง ในอันจะได้ช่วยส่งเสริมการอันเพื่อประโยชน์ดังกล่าวแล้วนั้นตลอดไป

ควรมิควรแล้วแต่จะโปรด

ข้าพเจ้าคณะนักเรียนสตรีชาวเซียงไฮ้

โปรดอ่านแจ้งความของคณะนักเรียนสตรีชาวเซียงไฮ้น่า ๒ วันนี้

(น่า ๓-๔-๒-๗ มีข่าว)

จีนโน สยาม วารศัพท์

ลักทรัพย์ในห้าง

๒๗๔๗ บาท

เมื่อวันที่ ๓ ตุลาคม ศกนี้ เวลากลางวัน นายชี ดบลิว ซีเอร ได้ไปแจ้งความต่อโรงพักตำรวจนครบาลบางรัก ว่า เมื่อวันที่ ๒๙ เดือนก่อน เวลากลางคืน ได้มีผู้ร้ายลักเอานาฬิกา พกแลนาฬิกาข้อมือของตำลึงเพ็ชร ไปรวม ๒๗ เรือน คิดเป็นราคาเงิน ๒๗๔๗ บาท ซึ่งเจาได้ใส่ไว้ในตู้ในห้างคุปปอร์ยอนสตัน ถนนสีพระยา แต่ตู้นั้นหามีรอยงัดหรือแตกหักอย่างไรไม่ เจ้าน่าที่ได้รับแจ้งความไว้แต่วันนั้นแล้ว

บีนน่าต่างลักทรัพย์

นางบุ่ หิรัญศา บ้านอยู่ตรอกสพานสว่าง ตำบลหัวลำโพง เมื่อวันที่ ๕ ตุลาคม ศกนี้ เวลา ๑ ล.ท.เศษ นางบุ่มีธุระออกจากบ้านไป แต่ประตูห้างเรือนหาได้ใส่กุญแจไม่ จึงเปนโอกาศให้ผู้ร้ายบีนขึ้นไปบนเรือนลักเอาสิ่งของทองรูปพรรณแลเครื่องเงินไปหลายอย่าง รวมเปนเงิน ๙๐๓ บาท ครั้นนางบุ่กลับจากธุระถึงบ้านจึงรู้สึกว่าของหาย ได้ไต่ถามชาวบ้านเรือนพึงได้ความว่า เห็นนางนวลคนรอบพอกับนางบุ่ได้เอาไม้พาดบีนเข้าไปทางน่าต่าง ๆ แล้วเวลาออกมาเห็นถือกระจาดมีผ้าคลุมเดินออกมา เมื่อนางบุ่ทราบดังนั้นจึงรีบนำความไปแจ้งต่อเจ้าน่าที่ตำรวจบางรัก ออกติดตามจับตัวนางนวลได้ เวลานี้เจ้าน่าที่กำลังไต่สวนหาหลักฐานเพื่อฟ้องลงโทษต่อไป

พบศพนอนตาย

เมื่อวันที่ ๗ ตุลาคม ศกนี้เวลาประมาณ ๑๐ ก.ท.เศษ เจ้าน่าที่ตำรวจบางกอกใหญ่ ได้พบศพเด็กชายอายุประมาณ ๓ เดือน นอนตายอยู่ริมถนนหลังวัดครือวัลย์ฝั่งธนบุรี ตามร่างกายเปนแผลเปื่อยเน่า เจ้าน่าที่จึงได้นำศพไปให้แพทย์ตรวจ สัณนิษฐานว่า ศพนี้คงตายด้วยโรคที่เปื่อยเน่า แต่เมื่อตายแล้วจึงได้มีผู้นำมาทิ้งไว้ เมื่อทางสัณนิษฐานปรากฏว่า ศพนี้หาได้มีผู้ร้ายฆ่าให้ตายไม่ แล้วจึงได้ส่งศพไปให้นายบ๋ ชำระการฝังแลสืบหาตัวผู้นำศพไปทิ้งต่อไปแล้ว

ลักฝาบีดท่อประปา

เมื่อคืนวันที่ ๔ ตุลาคมศกนี้ตอนดึก ได้มีผู้ร้ายลักฝาบีดท่อน้ำประปาซึ่งเปนท่อสาธารณะ ตำบลถนนสีลมน่าสุสานกวางตุ้งไป ๑ อัน ราคา ๑๐ บาท แต่ยังไม่ทราบว่าใครเปนคนร้ายรายนี้ เวลานี้เจ้าน่าที่กำลังสืบหาตัวคนร้ายอยู่

ประกาศรับผู้อาสาเข้าเปนนักเรียนนายดาบทหารบก

การรับผู้อาสาเข้าเปนนักเรียนนายดาบทหารบกในปี พ.ศ. ๒๔๖๗ จะเพาะผู้ที่มีภูมิลำเนาอยู่ในจังหวัดพระนคร จังหวัดธนบุรี จังหวัดนนทบุรี จังหวัดปินบุรี จะได้เริ่มรับตั้งแต่วันที่ ๑ ตุลาคม เปนต้นไปจนถึงวันที่ ๑๕ มกราคม พ.ศ. ๒๔๖๖ และการรับสำหรับปีนี้จะรับผู้อาสาที่มีความรู้ตั้งนับตั้งแต่ชั้นมัธยมปีที่ ๖ ของกระทรวงศึกษาธิการหรือสอบไล่ได้ในชั้นของโรงเรียนใดซึ่งมีความรู้เท่าชั้นมัธยมปีที่ ๖ ของกระทรวงศึกษาธิการ (ไม่ใช่ทางบาฬี) และต้องมีหนังสือสำคัญหรือนำประกาศนียบัตร ใบสำคัญของเกินอัตรา มาแสดงให้เปนที่เชื่อถือได้ด้วย

๑) ผู้อาสาเข้าเปนนักเรียนนายดาบทหารบก ต้องเปนผู้ที่ประกอบด้วยคุณสมบัติดังนี้

ก, ต้องเปนผู้ที่ไม่มีหนี้สินติดตัวอยู่

ข, ต้องเปนผู้ที่ไม่หลบหนีจากน่าที่และโทษ (คือไม่ได้เปนผู้กระทำเหตุร้ายแล้วหลบหนี)

ค, ต้องเปนผู้ที่ไม่เคยต้องโทษในคดีอาญา

ฆ, ต้องเปนผู้ที่ไม่ได้ยื่นอาสาเปนทหารในกรมอากาศยาน

ง, อายุต้องไม่ต่ำกว่า ๒๑ ปีและไม่เกิน ๒๕ ปี (ต้องหาหลักฐานที่ควรเชื่อหรือหมายเกณฑ์มาแสดงด้วย)

จ, ต้องมีร่างกายสูงราว ๑ เมตร์กับ ๕๕ เซ็นติเมตร์ กว้างรอบอกตั้งแต่ ๗๕ เซ็นติเมตร์

๒) ต้องมีข้าราชการชั้นสัญญาบัตรไม่ว่ากรมและกระทรวงใดซึ่งประจำราชการรับรอง ๑ นาย ขณะเมื่อยื่นใบอาสานั้น และถ้าเปนข้าราชการกระลาโหมก็ยิ่งดี

ทั้งนี้ผู้ใดต้องการอาสาให้มายื่นใบอาสาต่อเสนาธิการกองพลทหารบกที่ ๑ รักษาพระองค์ ณะที่ว่าการกองพลทหารบกที่ ๑ รักษาพระองค์ ในศาลาว่าการกระลาโหม ในพระนคร พร้อมด้วยผู้รับรองในระหว่างเวลาตั้งแต่ ๑๐ นาฬิกาถึง ๑๖ นาฬิกา แบบใบอาสาของที่เจ้าน่าที่ผู้รับได้ใน เมื่อมาอาสาพร้อมด้วยผู้รับรอง

(ลงนาม) นายพลตรี พระยาพิชัยรณรงค์ สงคราม

ผู้บัญชาการกองพลทหารบกที่ ๑ รักษาพระองค์

ต ๒๔ ๖/๗๗ ๑๕. ๗.

แจ้งความ

ยาขนานวิเศษของหมอมอร์ส

Dr. Morse's Indian Root Pills

คำอธิบาย เรื่องท้องผูกเปนพรรดึก การที่ท้องผูกเปนพรรดึกนั้น เปนรากเง่าแห่งความเจ็บไข้สำหรับบุรุษและสตรี ซึ่งถ้าจับเปนเข้าแล้วใน ๑๐ ส่วนจะต้องมีเกิดความเจ็บไข้ถึง ๙ ส่วนแลเมื่อเปนเช่นนั้น อาการแห่งอวัยวะส่วนอื่นก็ทรุดโทรมลง และอาการนี้เมื่อเข้าจับโลหิตแล้ว ก็จะเดินแล่นซาบซึมไปทั่วส่วนสรรพางค์กาย กระทำให้เกิดอาการปวดศีรษะ เกิดความพิการภายใน นอนไม่หลับ หัวใจหลุกหลิ่น เมื่ออาหารธาตุภายในอ่อนและเกิดปวดเมื่อยตามเส้นประสาท เปนวรรณโรคภายในต่าง ๆ และถ้าปล่อยให้เปนอยู่แล้ว จะทำให้ปวดท้องและปวดรองต้องดีขับน้ำมูตสาวะด้วย

เมื่อที่จะรักษาความสำราญแห่งร่างกายนั้น จำเปนจะต้องทำให้อวัยวะภายในเปนปรกติ ต้องมีการชำระล้างทุก ๆ ๒๔ ชั่วโมง ข้อนี้เปนเหตุผลอย่างหนึ่งซึ่งมักคิดไม่ถึง แต่สตรีและเด็กมักจะต้องรับผลนี้มากที่สุด

ยาบำบัดโรคอันมีคุณประโยชน์สำหรับครอบครัวทั้งนั้น ก็คือยาชื่อ "อินเดียนเคบิลส์" ของหมอมอร์ส อันมีชื่อเสียงเกียรติคุณกว้างขวาง สามารถบำบัดโรคใด ๆ ได้ตามความปรารถนา แลเพื่อป้องกันอาการที่ท้องผูกเปนพรรดึกดังกล่าวแล้ว ควรรับประทานยานี้ตั้งแต่ ๑ เม็ดถึง ๔ เม็ด ทุก ๆ วัน จนกว่าอาการแห่งอวัยวะภายในจะมีความศุขเปนปรกติ

การทำให้อาหารย่อย

เปนการเคล้าอาหารรวมกัน และเปนวิธีอย่าง ๑ สำหรับบำรุงร่างกาย อาหารที่เรารับประทานเข้าไปนั้นไม่ใช่เปนเครื่องบำรุงร่างกายโดยตรง แต่การทำให้อาหารย่อยและอาหารเคล้ารวมกัน ย่อมเปนวิธีบำรุงร่างกายให้เปนปรกติศุข เมื่อท้องและอวัยวะส่วนอื่นมีอาการแปรปรวน และอาหารที่รับประทานก็ไม่ย่อมตามสมควรแล้ว จะเปนเหตุทำให้ร่างกายทรุดโทรม ปราศจากกำลัง และมีอาการผิดปรกติ แต่การที่อาหารที่รับประทานไม่ใคร่ย่อยก็เกิดจากการปรุงไม่ดีหรือรับประทานเมื่อกำลังเหนื่อยเพลียด้วยอากาศร้อนสิ่งที่จะกำจัดเหตุทั้งนี้ได้และเพื่อความสังรวมแห่งร่างกายก็มีรู้แล้ว คือยาอินเดียนรูตบิลส์ ของหมอมอร์ส ซึ่งจะช่วยทำให้อวัยวะหรือท้องหรืออาการแปรปรวนอย่างอื่นในร่างกายรองท่านกลับเบิกบานขึ้นเปนปรกติโดยปราศจากโรคาพยาธิเบียดเบียน

ทั้งแกรี่ทสเทินดิส เปนแปน ซารี่

ต้องการ

ซื้อชมดเช็ดอย่างแท้

เนื่องจากมีผู้ชอบรับทาน

ยาโสม กล้น ของซิยินกุ้ย

เพราะเปนยาที่ถูก กับโรคของมหารนโดยมาก กระทำให้ชมดที่เลี้ยงไว้ เช็ดได้ไม่พอใช้

ฉนั้นท่านผู้ใดมีชมดเช็ด

อย่างแท้ โปรดนำไปที่

ห้างน้ำมนวิริยะพานิช

ประตูสามยอด กรุงเทพฯ

ไม่ว่ามากน้อยท่าใด

ถ้ามริตุทธ์แล้ว

จะได้ซื้อไว้ทั้งสิ้น

โทรศัพท์ ๙๗๖

ยาอุทัย ยาจักรทิพย์

ตราพระสุริโยทัย

ยาอุทัยและยาจักรทิพย์ตราพระสุริโยทัย มีจำหน่ายที่ร้าน บี. ฮองหง เปนยาน้ำแดงรับประทานแก้ลมวิงเวียน มึนหน้าตามัวอ่อนเพลียเจ็บคอ ไข้ นอกจากแก้ลมต่าง ๆ แล้วยังเปนยาแก้ผิดสำแดงแลแก้โรคอื่น ๆ ดังนี้ ๆ ยังมีกับขวดอยู่แล้ว

ยังมียาน้ำที่คู่กับยาเหล่านี้ คือ พยศมโพร ยาแก้ฝีดาษแลผื่น ซึ่งมหาชนพอใจนับถือว่าเปนยาศักดิ์สิทธิ์ใช้แก้ฝีดาษแลผื่นดีกว่ายาขนานอื่น ๆ ที่จำหน่ายตามตลาดยิ่งกว่านั้นยังใช้เปนแบ้งถ่านน้ำมันถูกรักว่าน้ำอบทิพย์ถั่นอีกโสมนิ่งด้วย

อยาถิ่มหวีกายสิทธิ์ อย่างเอกมีขายเฉพาะที่ร้านนี้แห่งเดียว สำหรับแก้ผมหงอก ผมแดงต่าง รับรองว่าใช้แล้วจะติดใจ กับมียาต่าง ๆ รักษาโรคด้วย เชิญท่านไปที่ร้านนี้ ถ้าจะซื้อหายาต่าง ๆ ได้ทุกสิ่งทุกอย่าง

บี. ฮอง หงี

ตึกแถวพระภักดีนรเศรษฐ

เหนือป้อมตรอกซ่องกงแลเชิงไชยานุภาพ

ตำหนักพระนคร

ขิงช้าตาผูกไว้ใต้ต้นแก้ว

ขิงช้าตาผูกไว้ใต้ต้นแก้ว กินข้าวหนึ่งยวแก้ว มือถือไม้แก้ว มังกรล่อแก้ว สิงห์โตคาบแก้ว นกแก้วจับอยู่บนกิ่งแก้ว มะณีแก้วทัดดอกแก้ว ใส่ผมด้วยน้ำดอกแก้ว ชุบผ้าเช็ดหน้าด้วยน้ำดอกแก้ว เมื่อแห้งแล้วหอมเหมือนดอกแก้วสด ๆ ไม่ต่างกันเลย มีจำหน่ายที่ห้างประดิษฐ์สุคนธา สี่แยกวัดตึกพระนครแห่งเดียว

บริษัททูร-บูรพาออกซิเยน และแอสเซติเล็น ท จ ก

ด้วยบริษัทในเวลานี้พึ่งได้รับเครื่องเชื่อมเนื้อเหล็กโดยกระแสไฟฟ้า สำหรับไว้ทำการซ่อมหม้อน้ำต่าง ๆ

บริษัทได้เตรียมพร้อมสรรพที่จะรับทำการซ่อมหม้อน้ำ โดยวิธีที่กล่าวมาข้างบนนี้ ทั้งจะปฏิบัติให้ถูกต้องตามประสงค์ของพนักงานเซอร์เวย์ (สำกล ลอยด์) และกรมเจ้าท่าด้วย

ถ้าเมื่อต้องการโปรดโทรศัพท์เบอร์ ๑๒๘๗ แผนกเครื่องกล เพื่อจะได้ไปตรวจดูสิ่งของที่จะให้เชื่อม และจะได้ทำหนดราคาให้ท่านด้วย

มีของไว้จำหน่ายเสมอ, เช่น ลมอ๊อกซิเยนแก๊ส แอสเซติเลน แลน้ำกรดการ์บอนนิก (สำหรับทำน้ำเลมนิด) กับมีเครื่องอาไหล่และของใช้ต่าง ๆ สำหรับเครื่องเชื่อมไฟแก๊ส แลไฟฟ้าเสมอ

บริษัท อี ซี โมโน เปนเอเย็นต์จัดการ

โรงงานตั้งอยู่ในตรอกกับตันบช

ริมฝั่งแม่น้ำเจ้าพระยา

โทรศัพท์ ๑๒๘๗

น้ำมันตราเสือของไอสถศาลาเยี่ยมอันต้องได้ชนานนามว่าบันกิมอีก

ขวดใหญ่ขวดละ ๗๐ ส, ค,( ) ขวดเล็กขวดละ ๑๕ ส, ค, ( ) สถานีได้ค้นพบตำราลึกลับพิเศษ จึงได้ปรุงน้ำมันบักกิมอีกขึ้นใหม่ เมื่อย่างทุงละได้จำหน่ายไปตามหัวเมืองต่าง ๆ จนมีชื่อเสียงอุโฆษ

การบำบัดโรค

ภายนอกแก้ไข้รุ่ม คลื่นเหียน, อาเจียน แน่น, เพ้อ, จุกเสียด เปนลม, เปนลาน สมอง, หนาว, สั่นสะท้าน เมาเรือ, เมารถ, ปวดท้องแสบไส้, อาหารเฟ้อ, กระหายน้ำเปนลมต่าง ๆ

บำบัดโรคภายในเมื่อรับประทานยาตัวมีอาการตัวเย็นปวดหัวมีอาการตัวเย็นปวดท้องแลแก้ฝีร้ายต่าง ๆ ปวดหัวปวดฟัน กราก เปดอนทุพอง

เมื่อเวลาจะใช้บำบัดโรคภายในให้เอาน้ำเดือดหรือน้ำชา น้ำมันยานี้หนัก ๓,๔ หุน รับประทาน หรือเมื่อใช้บำบัดภายนอกทาเอายาทาตามแห่งที่เกิดโรคหนละ ๓,๔ ครั้งก็จะหายได้ตามประสงค์ ให้จำหน่ายในกรุงฯ ถนนเยาวราช ตรงออฟฟิศไปรษณีย์ ๗ ข้าม หัวกับที่ร้านขายยาชื่อฝึงพม่าตราเสือของหม่องโม ตำบลตลาดน้อย จังหวัดพระนคร อีกแห่ง ๑

นายโอชันตินผู้จัดการในกรุงเทพฯ

ท่านผู้ก่อสร้างควรดูประกาศนี้

กวงกิมหลงโรงเลื่อยจักรตำบลบางซื่อกรุงเทพฯ มีตัวไม้ต่าง ๆ จำหน่าย คือตัวไม้เครื่องเรือนโรงทุกอย่างน่าต่างราย พร้อมทั้งไม้สักและไม้ตะเบก ท่านจะเลือกซื้อได้ตามชอบใจในทันที หรือท่านจะสั่งเปนพิเศษก็ได้สำเร็จตามประสงค์ทุกประการ ขอเชิญท่านพูดไปตกลงกับผู้จัดการที่ตำบลบางซื่อโทรศัพท์ ๘๓๗ หรือจะมาที่ห้างถ่าซำ ถนนเจริญกรุงโดยตนเอง หรือโดยโทรศัพท์หมายเลข ๔๔ ก็ได้สมดังความประสงค์ทุกประการ

กวงกิมหลง ห้างถ่าซำ เปนเจ้าของ

จีนในสยามวารศัพท์

วันอังคารที่ ๙ ตุลาคม พ,ศ, ๒๔๖๖
แรม ๑๕ ค่ำเดือน๑๐ ปีกุญเบ็ญจศก ๑๒๘๕

จำเลยผิดสัญญา

ศาลสั่งให้ขับไล่

จำเลยกับบริวารจากที่ดินรายพิพาท

คดีระหว่าง นายอิ้มโจท พระอโศกมนตรีกับพวกจำเลย เรื่องสัญญารับเงินมัดจำและขอให้ขับไล่

คดีนี้โจทฟ้องว่า เดิมจำเลยที่ ๑ ได้ทำสัญญาสั่งวันที่ ๒๗ มิถุนายน พ,ศ, ๒๔๖๔ ขอซื้อที่ดินโฉนดที่ ๒๗๒๗ ตำบลคลองตัน ท้องที่อำภอพระโขนง จังหวัดพระประแดง ๑ แปลง เนื้อที่ ๑๓ ไร่เศษ เปนราคาไร่ละ ๑๒๐๐ บาท จำเลยได้วางเงินมัดจำในวันทำสัญญานี้ ๔๐๐๐ บาท ส่วนราคาที่ดินนอกนั้นจะวางให้เสร็จในวันโอนขายณหอทะเบียนที่ดินภายในเดือนมีนาคม พ,ศ, ๒๔๖๔ เมื่อครบกำหนดเวลาหมดเขตการโอนขาย จำเลยที่ ๑ ต้องการทราบเนื้อที่ดินว่ามีจำนวนเท่าใดให้แน่นอนเสียก่อน แล้วจึงจะไปทำสัญญาซื้อขายกัน และในตอนนี้จำเลยที่ ๑ ได้จ่ายเงินให้แก่โจทอีก ๑ คราวรวมเปนเงิน ๔๐๐๐ บาท รวมเปนเงินมัดจำ ๘๐๐๐ บาท การสอบเขตที่ดินนี้จำเลยมอบให้โจทเปนผู้จัดการ และโจทจำเลยจะช่วยกันออกค่าใช้จ่ายคนละครึ่ง โจทได้ทำการสอบเขตที่ดินสมตามความประสงค์ของจำเลยที่ ๑ ถูกต้องตามสัญญาเพิ่มเติมแล้วและโจทได้แจ้งให้จำเลยทราบแล้ว จึงได้นัดกำหนดวันให้จำเลยที่ ๑ ไปทำสัญญาโอนการซื้อขายให้เสร็จสิ้นไป จำเลยที่ ๑ ทราบแล้วหาไปตามกำหนดไม่ จึงได้นัดอีกครั้งหนึ่ง จำเลยที่ ๑ ก็เพิกเฉยเสีย โจทถือว่าจำเลยที่ ๑ กระทำผิดสัญญาแล้ว โจทจึงรับเงินมัดจำและขอเข้าปกครองที่ดินทั้งหมดแจ้งไปให้จำเลยทราบด้วย จำเลยที่ ๑ มิได้คัดค้านว่ากล่าวประการใด ต่อมาเมื่อเดือนกรกฎาคม พ,ศ, ๒๔๖๖ จำเลยที่ ๑ ได้ให้จำเลยที่ ๒ เข้ามาแย่งตำบลที่ดินรายนี้ โจทจึงขอให้ศาลแสดงว่าจำเลยที่ ๑ ได้ทำผิดสัญญาซื้อรายที่ดินรายนี้กับขอรับเงินมัดจำ ๘๐๐๐ บาท และขอให้ขับไล่จำเลยที่ ๒ ออกจากที่ดินรายนี้

จำเลยที่ ๑ ที่ ๒ ให้การต่อสู้ว่าที่ดินรายนี้โจทได้มีขอสัญญาขายให้และโจทได้มอบที่ดินให้จำเลยเข้าปกครองถือกรรมสิทธิ์เปนเจ้าของเต็มที่ ตั้งแต่วันที่ ๒๗ มิถุนายนพ,ศ, ๒๔๖๔ ซึ่งเปนวันที่โจทได้รับเงินราคาที่ดินไปจากจำเลยแล้ว ๔๐๐๐ บาท แต่การซื้อขายต้องรอกันมาก็เพราะจะสอบเขตเนื้อที่ดินว่ามีเต็มตามหน้าโฉนดหรือไม่ และได้ทำสัญญาน้อยลงวันที่ ๑๗ พฤศภาคม พ,ศ, ๒๔๖๕ ต่อสัญญาฉบับลงวันที่ ๒๗ มิถุนายน พ,ศ, ๒๔๖๔ ว่าการซื้อขายกันจะทำต่อเมื่อได้ทราบเนื้อที่แน่นอนเสียก่อน โจทกลับทำการรวนเรปกปิดความเสียจำเลยได้พยายามตักเตือนโจทหลายครั้ง ส่วนเงินอีก ๔๐๐๐ บาท ซึ่งโจทได้รับตอนหลังนี้เปนเงินค่าที่ดิน หาใช่เงินวางมัดจำดังโจทกล่าวไม่ จึงขอให้จำเลยยกฟ้องโจทเสีย

ทางพิจารณาคดีได้ความว่าเมื่อวันที่ ๒๗ มิถุนายน พ,ศ, ๒๔๖๔ โจทกับจำเลยที่ ๑ ได้ทำสัญญากันไว้ฉบับหนึ่งณที่ว่าการอำเภอประทุมวันในสัญญามีข้อความว่าโจทยอมขายที่นาตำบลบางกะปิให้ท้องที่อำเภอพระโขนง คิดเปนเนื้อที่ประมาณ ๑๓ ไร่ ๘๐ วา ตามโฉนดเลขที่ ๒๗๒๗ ให้กับจำเลยที่ ๑ เปนราคาไร่ละ ๑๒๐๐ บาท โจทได้รับมัดจำจากจำเลยที่ ๑ ไว้ตั้งแต่วันทำสัญญานี้แล้ว ๔๐๐๐ บาท ตั้งแต่วันทำสัญญานี้ โจทยอมให้จำเลยที่ ๑ ซึ่งเปนผู้ซื้อเข้าปกครองที่ดินรายนี้ทั้งหมด ส่วนการเกี่ยวข้องแก่การถือกรรมสิทธิ์ที่ดินรายนี้โจทจะเปนผู้จัดการเอง จำเลยที่ ๑ ยอมรับซื้อที่ดินรายนี้และจะวางเงินราคาที่ดินทั้งหมดให้เสร็จสิ้นภายในวันที่ ๑ เดือนมีนาคม พ,ศ, ๒๔๖๔ เมื่อไม่วางให้เสร็จยอมให้โจทริบเงินมัดจำ และให้ปรับอีก ๒๐๐ บาท (ดูสัญญาหมายก,) เมื่อโจทจำเลยได้ทำสัญญาฉบับนี้แล้วต่อมาเมื่อวันที่ ๑๗ พฤศภาคม พ,ศ, ๒๔๖๕ ปรากฏว่าโจทจำเลยได้ตกลงทำสัญญาขึ้นอีกมีข้อความว่า ตามสัญญาซื้อขายที่ดินฉบับลงวันที่ ๒๗ มิถุนายน พ, ศ, ๒๔๖๔ ปรากฏว่าเนื้อที่ดินมีประมาณ ๑๓ ไร่ ๘๐ ตารางวา ยังไม่เปนการแน่นอนจึงเปนการขัดข้องแก่การวางเงิน โจทจำเลยจึงตกลงทำสัญญานี้เพื่อทำการรังวัดให้รู้เนื้อที่ดินแน่นอน ให้หลวงพิทักษ์ราชกิจจัดหาคนกลางไปวัดสอบเขต เมื่อหาคนกลางไม่ได้โจทจะเปนผู้ร้องขอต่อกระทรวงเกษตรเอง ค่าใช้จ่ายในการรังวัดสอบเขตนี้ โจทและจำเลยที่ ๑ ช่วยกันออกคนละครึ่ง และกำหนดวันสอบเขตกันในวันที่ ๒๗ พฤศภาคม พ, ศ, ๒๔๖๕ (ดูหลังสัญญาหมายก,) เมื่อก่อนโจทจำเลยตกลงทำสัญญาเพิ่มใหม่นี้ ปรากฏว่าโจทได้รับเงินราคาค่าที่ดินจากจำเลยที่ ๑ อีก ๒-๓ คราวเปน

(ยังมีต่อ)

ข่าวโทรเลขรอยเตอร์

เสนาบดีเยอรมันคณะใหม่

ลอนดอน ๙ ตุลาคม

วันนี้ เฮร์สเตรสมานน์ได้ประกาศรายนามเสนาบดีที่เลือกตั้งขึ้นใหม่ ๑๒ นายรวมทั้งตัวเขาด้วยซึ่งเปนอรรคมหาเสนาบดีและเสนาบดีว่าการต่างประเทศ เฮร์ลูเจอร์ ได้เปนเสนาบดีกระทรวงคลังแทนนายฮีลเฟอร์ดิง (คณะโซเชียลิสต์)

ฮีลเฟอร์ดิงได้ถูกคณะของนายสเตรสมานน์บังคับให้ลาออกจากตำแหน่ง อันเปนเหตุอย่าง ๑ ที่ทำให้รัฐบาลคณะเก่าต้องล้มลง

เสนาบดีในคณะใหม่นี้เปนชนในคณะโซเชียลิสต์ คณะเดมอเกรสส์ สมาชิกแห่งคณะกลาง กับคณะราษฎร

ในเขตรูห์

การหารือระหว่างฝรั่งเศสกับเยอรมัน

ลอนดอน ๙ ตุลาคม

ผู้แทนรอยเตอร์ที่ปารีส โทรเลขมาว่า มีข่าวแจ้งมาจากเมืองดัสเซลดอร์ฟว่า นายพลเดกูตต์ได้มีการปฤกษาหารือกับเฮร์สตินน์กับผู้แทนคณะบ่อถ่านศิลา ๓ นายถึงเรื่องการที่จะให้เริ่มต้นทำงานกันต่อไปในเขตรูห์ กับเรื่องที่เยอรมันจะต้องจัดส่งสิ่งบางอย่างอันเปนส่วนรดเชคาเสียหายตั้งเดิมนั้นด้วย

การแข่งม้าสำคัญในสหปาลีรัฐอเมริกัน

ลอนดอน ๙ ตุลาคม

มีโทรเลขแจ้งมาจากนิวยอร์คถึงวันวานนี้ว่า ม้าชื่อเซ็ฟจะได้เข้าแข่งกับม้าบาบีรัส มีกำหนดในวันที่ ๑๐ เดือนนี้ (ม้าบาบีรัสส่งใบจากประเทศอังกฤษเปนม้าที่มีฝีเท้ามาก)

ข่าวโทรเลขพิเศษ

ศาลลงโทษจำคุกคณะกรรมการธนาคาร

โกเปนเฮเกน ๓๐ กันยายน

ศาลสูงสุดแห่งประเทศเดนมาร์คได้พิพากษาเมื่อวันวานในคดีที่คณะกรรมการชุดเก่าของธนาคารแลนด์แมนด์แบงก์ต้องหาเปนจำเลย นายเอช. นีปรีออร์กรรมการอำนวยการแห่งธนาคารนอร์ดิสเคคาบาลอีกตราดฟาบริเก้น ซึ่งต้องหาเปนจำเลยด้วย และซึ่งศาลเดิมปรับ ๗๐๐ โครนเนอร์นั้น กลับลดลงโทษจำคุก ๔ เดือน คณะกรรมการอื่น ๆ ถูกปรับตั้งแต่ ๒,๐๐๐ ถึง ๔,๐๐๐ โครนเนอร์

ของดี มีขาย

ดีร้านยี่หัวฮั่วชุน ตรอกเจ้าสารได้สพาน ยายใจสำเพ็งพระนคร คือริมไปเรียน ขอบ สี ซอ ใหม่ นก กระจอก อย่างดีมาจากเมืองเชียงใช้ และยังมีดอกไม้กระดาษอย่างงาม กับกระดาษสีต่าง ๆ ทั้งหนาและบาง ตั้งมาจากเมืองจีนสำหรับถวายพระเจ้าพรรษา ตลอดจนหนังสือ และเครื่องวาดเรียน สำหรับนักเรียนจีนก็มีพร้อมบริบูรณ์ ทุกอย่างซึ่งถ้วนแต่มีราคาย่อมเยาว์คล้าย ๆ ได้เปล่า ๆ และยังเปนเอเย่นต์ยาอดฝิ่นของบริษัทได้แซเมืองเชียงใช้อีกด้วย เปนยาที่มีชื่อเสียงดีอรามานานแล้ว บรรดาจีนที่ติดฝิ่นได้รับประทานยานี้แล้วอดได้จริง ๆ หลายสิบหมื่นคนแล้ว รับประทานก็ง่าย เพราะเปนยาผง และถ้าในระหว่างอดนั้นมีอาการผิดแปลกอย่างไรเกิดขึ้น ก็มียาสำหรับแก้ไขให้คลายความวิตกอีกด้วย ขอเชิญท่านที่ประสงค์โปรดมาหาซื้อที่ร้านฮั่วชุนเร็ว ๆ เถิด ท่านจะได้ใช้ของดีจริง ๆ และราคาถูกที่สุดด้วย

ร้านยี่หัวฮั่วชุน

ตรอกเจ้าสารได้สพานยายใจสำเพ็ง

๗/๔/๖๖ ๑ป.

แจ้งความ

ยาดองเอ้หมึงเอ้ฮกต๋อง

ห้องไท้หงวนฮวดถนนราชวงษ์ เปนจำหน่ายเอ้ายาดองขนานนี้ ได้มีชื่อเสียงอุโฆษมาช้านานแล้ว ประกอบด้วยเครื่องยาเลศรรพคุณบำรุงโลหิต ขจัดบำบัดโรคหลายอย่างมากกว่ามาก จึงได้ความชมเชยจากผู้ที่เคยใช้ ทางเมืองท่าค้าขายต่าง ๆ และผู้ว่าราชการจังหวัดอ้มึงก็ได้ให้หนังสือยกย่อง ทั้งออกประกาศห้ามมิให้ใครทำปลอม ทั้งท่านซี.ไว ตันแพทย์ใหญ่แห่งโรงพยาบาลศุราจังหวัดเอ้หมึงทดลองเอายาขนานนี้ไปตรวจโดยวิธีแยกธาตุ และให้หนังสือสำคัญไว้เปนหลักฐาน มีใจความดังข้าพเจ้าจะได้กล่าวแต่พอสังเขปว่า

สุราดองยานี้ เปนสุราเกาเหลียงอย่างแท้ที่สั่งมาจากเทียนจิน มิได้มีเหล้าก๊อซอของเก๊ะไดหุวันเจือปนเลย ส่วนเครื่องยาต่าง ๆ ก็ล้วนเปนสิ่งที่บำรุงโลหิต รับประทานแล้วอาจทำให้สมองชุ่มชื่นและกระเพาะอาหารมีกำลังแขงแรงสามารถบำบัดโรคที่มีอาการอ่อนเพลียไม่อยากรับประทานอาหารเปนต้นได้ด

มีขายตามร้านย่อยทั่วไป ขอเชิญท่านสุภาพบุรุษ และสตรีไว้ดูจะก็เห็นดีนักต้องยืนยันฯ

จุกซังหลั้ม

ช่างทำและระบายสีเขียนภาพบนกระจก ถ้าท่านต้องประสงค์จะทำกระจกอย่างดีและเขียนรูปภาพต่าง ๆ อย่างปราณีตงดงามแล้ว ขอเชิญมาที่ร้านยี่หัวจุกซังหลั้ม จะได้ตามความต้องการของท่านทุกเมื่อและทุกชนิด

ห้องนำเบอร์ ๓๒๕ สามแยก

จังหวัดพระนคร

๑.๙ ๓ ๕๖ ๑ป

โฮเตลไทเผง

โฮเตลไทเผง โฮเตลไทเผง

เปิดวันที่ ๔ เดือนกรกฎาคม พ.ศ. นี้

ท่านที่ต้องประสงค์ความสดวกกายสดวกใจเปนสิ่งที่หายากที่สุด ทุก ๆ ท่านคงไม่ปฏิเสธ เมืองเชียงใหม่เปนเมืองที่น่าเที่ยวน่าชมฉันใด ทุก ๆ ท่านคงจะได้ยินได้ฟังจนชินหู เมื่อการเที่ยวสดวกขึ้นเช่นนี้ ย่อมเปนทางที่ให้ท่านผู้ที่ไม่เคยเห็นไม่เคยไปนั้นกระหายจะขึ้นไปเที่ยวไปชมบ้าง แต่ก็ยังมีสิ่งหนึ่งกระทำให้ท่านอ้อยใจ สิ่งนี้และคือที่ท่านต้องการที่พักสดวก พร้อมทั้งอากาศปรอดโปร่งนั้น ต่อไปท่านไม่ควรวิตกข้าพเจ้าพยายามที่สุดที่จะให้ท่านได้รับความผาสุก และทั้งจะไม่เปลืองใช้หุ้ยเหมือนกับท่านที่พักที่อื่น กินก็ลงพักก็ลงทำเลหรือไม่ เหมาะกับท่านที่จะพัก เปนต้นว่าจะไปจากมาตลีเดือนร้อนฉนั้น ต่อไปท่านควรลองชิมดูรสรองโฮเตลไทเผง มั่งว่าจะมีรสเค็มมันหวานอย่างไร ข้าพเจ้าอาจคุยได้เต็มปากมือท่านพักโฮเตลไทเผงแล้ว ท่านจะไม่ต้องหยิบสตางค์ออกจากกระเป๋ารอท่านให้เก่ยวดยาน เปนต้นเช่นรถลากหรือรถม้า ข้าพเจ้ายินดีจะนำรถยนต์มารับ และส่งท่านขึ้นรถไฟเปนต้น ส่วนอาหารจะต้องการจีนหรือฝรั่งเปนเรียกได้ตามความประสงค์ของท่านทุกเมื่อทุกขณะ ห้องพักหรืออกไม่แพง ความสดวกหรือกิจาจคุยได้เต็มปาก ฉนั้นก่อนที่ท่านจะขึ้นไปสมนครเชียงใหม่ ท่านควรคิดถึงโฮเตลไทเผง ที่ตั้งอยู่ถนนวิทยานนท์ หลังโรงไปรษณีย์ ท่านจะได้รับความสดวก

อัตราค่าห้องพักดังนี้

สำหรับห้องชั้นที่ ๑ คนเดียว ๑ บาท ๒ คน ๑ บาท ๕๐ สตางค์

สำหรับห้องชั้นที่ ๒ คนเดียว ๒๐ สตางค์ ๒ คน ๑ บาท

ลงนาม ตันยกซี เจ้าของ

ลงนาม ฮั่นเฮงพง ผู้จัดการ

๑ ๑๕ ๑/๖๖ ๑ด.

สยามโมเตอร์เวอกส์ จ ส ช

ย า ง ค อ ร์ ท กู๊ ด ริ ช

ร า ค า เ ที่ อ บ ถู ก ที่ สุ ด

เปน ยาง อย่าง ดี ที่ สุด อย่าง แน่ นอน

รับ ประ กัน ๖ ๐ ๐ ๐ ไมล์

สยาม โมเตอร์เวอกส์ จ ส ช

รถฟอด ขนาด หนึ่งตัน
สำหรับรับส่งคนโดยสาร

รถนี้ซึ่งประกอบด้วยตัวถังบรรทุกคนได้ ๑๕ คน ยางน่ารถเปนยางขนาด ๓๐+๓ ๑/๒ ยางหลังขนาด ๓๒+๔ ๑/๒ จะใช้ยางตันสำหรับล้อหลังก็ได้ แต่ถ้าถนนไม่ดีแล้วก็ไม่สู้เหมาะ กับรถนี้มีเครื่องไฟฟ้าใช้ประกอบคือ โคมน่าไฟฟ้าโคมข้างและข้างท้ายใช้น้ำมัน มีแตรไฟฟ้าและเครื่องมือพร้อม สิ่งเหล่านี้รวมอยู่ในราคาของรถ

สำหรับตัวรถมีอยู่ในสต๊อคแล้วราคา ๑๗๕๐ บาท แต่ถ้าต้องการรถที่พร้อมด้วยตัวถังสำหรับบรรทุก ๑๕ คน บริษัทจะส่งให้ได้ภายในกำหนด ๑ เดือน นับจากวันสั่งซื้อ ราคา ๒๔๕๐ บาท

รถนี้มีราคาย่อมเยาว์มาก ทั้งเดินสดวกด้วยแต่ดีว่าขนาด ๑ ตันครึ่งหรือ ๒ ตัน สำหรับที่จะใช้เปนรถรับส่งคนโดยสารยิ่งเหมาะ สำหรับใช้ตามถนนที่ไม่ดี เพราะเปนรถที่เบ สำหรับรถขนาด ๑ ตันครึ่งหรือ ๒ ตันนั้นเปน ถ้าหนักเกินไปไม่เหมาะจะใช้ตามถนนตามหัวบ้านหัวเมือง

ถ้าท่านจะถามผู้โดยสารที่ไปกับรถฟอดตามที่ต่าง ๆ ในกรุงสยามนี้แล้ว เขาจะบอกท่านว่า รถฟอดขนาด ๑ ตันเปนรถสบายที่สุด

รถนี้ราคาถูกที่สุด และอาจบรรทุกคนโดยสารได้ ๑๕ คน ในระยะทาง ๒๒๐ จะกินน้ำมันเบนซินเพียง ๑ กระป๋องเล็ก (๒ แกลลอนส์)

ค่าซ่อมแซมก็ถูกที่สุด

ถูกสูบใหม่หนึ่งลูก ราคา ๔ บาท

แหวนลูกสูบหนึ่งแหวน ราคา ๖๐ สตางค์

วาวลูกสูบหนึ่งอัน ราคา ๖๐ สตางค์

การใช้ก็ง่ายและสดวก เลไม่ยากลำบากสำหรับคนขับเลย ซึ่งรถอาจจะเดินเรียบร้อยเสมอ เปนรถที่เหมาะสำหรับถนนวิถีโดยเดินได้สดวก กับเปนรถที่อาจรับส่งผู้โดยสารตามถนนเช่นนี้ในเมื่อรถชนิดอื่นไม่อาจให้ความสดวกได้

เชิญซื้อตัวรถฟอดขนาดหนึ่งตัน ราคาเพียง ๑๗๕๐ บาท บริษัทจะจัดส่งได้ทันที

บริษัท บางกอก ด๊อก

เปนเอเย่นต์แต่ผู้เดียว ในกรุงสยาม

เท่าที่เห็นมาแล้วเปนต้องดีกว่า

ถ้าหากเหลือเชื่อ เชิญทดลองยาพระยากำลัง มีมหาชนหลายท่านที่ใช้แล้วชมว่าเก่งจริง บางท่านก็ส่งจดหมายมาชมเชย บางท่านก็ชมด้วยตนเอง เมื่อเกียรติคุณของยาปรากฏขึ้นเช่นนี้ จึงได้นำสรรพคุณมาแสดงในที่นี้ คือ:— แก้กระษัยทุกจำพวก ฯ แก้หญิงระดูพิการ หญิงอยู่ไฟไม่ได้แก้เหน็บชา แก้เมื่อยขบขัดยอกผอมแห้งแรงน้อย แก้ธาตุพิการ ฯ แก้เบาขัดเบาขันที่เนื่องมาจากกระเพาะปัสสาวะพิการ เมื่อท่านได้รับทานยานี้ อาหารการนอนก็ปรกติ ทั้งฉีดให้เลือดลมเดินสดวก ผิวพรรณก็ผ่องใส โรคทั้งหลายก็จะไม่รบกวน ราคาขวดละ ๒ บาท มีจำหน่ายทั่วไป ถ้าต้องการมากๆ เชิญไปตกลงที่

ห้างรวมโอสถ ประตูสามยอด

กรุงเทพ ฯ

ของจำเปนสำหรับทหาร

ด้วยบริษัทตงเซียมได้พยายามลงทุนมากมาย เพื่อทำการฟอกหนังในโรงงานฟอกหนังซึ่งใหญ่ที่สุดในประเทศสยาม และได้ทำการฟอกหนังตามตำรายุโรปและอเมริกา กับได้ทดลองแล้วเห็นว่าไม่แพ้หนังซึ่งส่งมาจากต่างประเทศ บัดนี้โรงงานกรมทหารบกได้ซื้อหนังที่ฟอกในโรงงานของบริษัทตงเซียมไปใช้ในชั้นเรกเรนจำนวนหนึ่งตราฟุต เดี๋ยวนี้บริษัทจัดทำของใช้ขึ้น คือ รองเท้า, เข็มขัด, อานม้าแลกระเป๋าเดินทางใหญ่ต่างๆ รับรองว่าเปนหนังของบริษัทตงเซียมฟอกทั้งสิ้น รองเท้าชู้ราคาตั้งแต่ ๑ บาทขึ้นไป รองเท้าแตะคู่ ๑ บาทขึ้นไป ถ้าใช้เดินเสมอคู่หนึ่งอาจทนได้ไม่ต่ำ ๘ เดือน เพราะฉนั้นขอเชิญท่านซื้อใช้ทดลองดู เพราะราคาก็ถูกที่สุด แล้วท่านจะได้รับความพอใจ

หนังอย่างที่หนึ่งต้องมีตราเช่นนี้ ประทับตราสำคัญ 田 อย่างที่สอง 田田 อย่างที่สาม 田田田 เปนเครื่องหมาย

ตงเซียมสยามฟอกหนังบริษัท

ตำบลถนนราชวงษ์ริมฝั่งแม่น้ำ

โทรศัพท์เลขที่ ๘๒๕

๑๗ - ๖๒ - ป

เชิญทดลองวิธีใหม่

เปนวิธีง่าย แต่จะได้รับผลดีมาก

การครั่นตัว ปวดหัวตัวร้อน เปนไข้

(๑) ถึงร่างกายของท่านจะเปนปรกติอยู่เรื่อย ภายหลังอาหารทุกๆ มื้อ ท่านควรใช้ยาเพิญภาคเม็ดดำรับประทานเสียครั้งละ ๑ ถึง ๓ เม็ด ทุกๆ วัน แล้วท่านจะไม่ครั่นตัว ปวดหัวตัวร้อนหรือเปนไข้

(๒) ถ้าท่านมีอาการครั่นตัว ปวดหัวตัวร้อนหรือเปนไข้ ท่านควรใช้ยาเพิญภาคเม็ดดำขนานเดียวกัน รับประทานวันละ ๓ ครั้ง ครั้งละ ๕ ถึง ๗ เม็ด แล้วใช้ยาระบายเพิญภาคซึ่งเปนยาประจำบ้านใช้ระบายเสียอาการที่ท่านเปนอยู่จะสงบหายได้โดยเร็ว

(๓) เพราะยาเพิญภาคเม็ดดำเปนยาเย็นมีสรรพคุณวิเศษยิ่งในการตัดไข้และตัดพิษร้อนไข้ได้ในทุกชนิด จะเห็นคุณร้อนใจยิ่งกว่าใช้ยาอื่น

ตรวจพบอัตราสำคัญ เมื่อพ.ศ. ๒๔๐๓ เจ้าหน้าที่งานแยกธาตุแห่งรัฐบาลของเราใช้ทำการวิเคราะห์นั้น ตรวจยาธาตุแล้วได้พบอัตราที่ชัดเจนใช้ได้ดี ไม่มีสิ่งที่จะให้โทษเลย

ยาเพิญภาคเม็ดดำ ขับละ ๑.๒๕ บาท

ยาระบายเพิญภาค ขับละ ๑ บาท

ตรวจพบอัตราสำคัญ

มีแพทย์นิยมใช้ยาเพิญภาคเม็ดดำเปนตัวยาหรับสำหรับรักษาคนไข้เนื่องด้วยสรรพคุณของยาขนานนี้ให้ผลดีกว่าใช้ยาขนานอื่น

ถนนเยาวราช ใต้สี่แยกวัดตึกจังหวัดพระนคร

(ศร ๓๒)

จีนโนสยามวารศัพท์

วันอังคาร ที่ ๙ ตุลาคม พ.ศ. ๒๔๖๖
แรม ๑๕ ค่ำเดือน ๑๐ ปีกุญ เบญจศก ๑๒๘๕

โปรแกรมการต้อนรับสมุหเทศาภิบาลคนใหม่

(จากผู้ส่งข่าวพิเศษของเรา)

ในการที่ได้ทรงพระกรุณาโปรดเกล้าฯ ตั้งให้พระยาสุนทรบุรี (เดิมเปนพระยาสุนทรสงคราม) ผู้ว่าราชการจังหวัดสุพรรณบุรี เปนสมุหเทศาภิบาลสำเร็จราชการมณฑลนครไชยศรีนั้น บรรดาข้าราชการ และพ่อค้าคหบดีในมณฑลนี้ต่างเปนที่ยินดีกันมาก เพราะท่านเจ้าคุณสมุหเทศาภิบาลคนใหม่เปนคนปอบิวล่ำรอยู่ในมณฑลนครไชยศรีเปนที่นับถือ และเปนที่คุ้นเคยกับข้าราชการและราษฎรแทบทั่วไป เพราะฉนั้นคณะข้าราชการและพ่อค้าคหบดีที่จังหวัดนครปฐมจึงคิดจะมีงานรื่นเริงต้อนรับท่านในวันที่ ๒๗ เดือนนี้ ในงานรื่นเริงนี้จะมีมหรศพเร่นงิ้วและภาพยนตร์ เพื่อความครึกครื้นด้วย ทั้งนี้ถ้าการได้จัดไปแล้ว ก็เปนที่แสดงให้เห็นประจักษ์ในความรักใคร่ และสามัคคีธรรมแลเราหวังว่า กิจราชการมณฑลนี้จะเจริญรุ่งเรืองยิ่งขึ้นสืบไป

เลี้ยงส่งสมุหเทศาภิบาล

(ข่าวพิเศษของเรา)

เนื่องด้วยนายพลโท พระยาเทพหัศดิน จะได้จากมณฑลนครสวรรค์ลงมารับตำแหน่งอธิบดีกรมไปรษณีย์โทรเลขนั้น ย่อมเปนที่อาลัยในหมู่คณะข้าราชการมณฑลนครสวรรค์มาก เมื่อวันพฤหัสบดีที่ ๔ ตุลาคม คณะข้าราชการฝ่ายพลเรือนและทหารกับตำรวจภูธรได้มีการเลี้ยงส่งเจ้าคุณเทพฯ ด้วย ในราตรีนั้นได้ฉายภาพยนตร์ให้ทศนาเพื่อความครึกครื้นด้วย วันรุ่งขึ้นท่านจึงได้ออกเดินทางมากรุงเทพฯ มีข้าราชการไปส่งท่านที่สถานีมากมายด้วยกัน

รถยนตร์ ๑๑๙๗ หกคะเมนกลิ้งคนต้องบาดเจ็บ

เมื่อคืนวันเสาร์ที่ ๑ เดือนนี้ เวลาใกล้เที่ยงคืน รถยนตร์คัน ๑ หมายเลข ๑๑๙๗ ทาสีดำ ชาวต่างประเทศเปนผู้ขับกับมีพรรคพวกซึ่งเปนหญิง ๑ ชาย ๑ นั่งมาด้วยกัน เมื่อขับมาถึงถนนน่าพระลาน จะเปนด้วยผู้ขับมึนเมาเพราะเสยสุราหรืออย่างไร จึงได้ขับรถนั้นขึ้นไปบนขอบถนนตอนที่เปนสนามหญ้า รถยนตร์นั้นเลยหกคะเมนคะแคงข้างลง ผู้ขับและผู้นั่งทั้งสามกระดอนตกจากรถลงยังพื้นถนน ต้องบาดเจ็บค่อนข้างสาหัส บางคนหน้าถลอกปอกเปิกโลหิตไหลโทรม เมื่อเหตุทราบถึงเจ้าน่าที่ก็ได้ไปจัดการตามระเบียบแล้ว

ข่าวประเทศจีน

เรือสินค้าญี่ปุ่นจะใช้ปืนกลสำหรับป้องกัน

ปักกิ่ง ๑๒ กันยายน

โดยเหตุที่เรือสินค้าญี่ปุ่นหลายลำได้ถูกพวกโจรโจมตีเนืองๆ ในระหว่างทางเมืองอิจางและเมืองจุงกิงนั้น บัดนี้เจ้าน่าที่ฝ่ายญี่ปุ่นได้ตกลงจะจัดให้มีนายทหารเรือญี่ปุ่นกับพลทหาร ๑๐ นายพร้อมด้วยปืนกลกำกับไปกับเรือสินค้านั้นๆ เรือซึ่งยุ่งยางมารุกได้มีนายทหารและอาวุธป้องกันดังกล่าวมานั้นแล้ว

จีนกับญี่ปุ่นปัณหาเรื่องการบอยคอตต์

ปักกิ่ง ๑๑ กันยายน

สภาเสงาบดีจีนที่ปักกิ่งได้มีคำสั่งแจ้งไปยังผู้สำเร็จราชการตามมณฑลต่างๆ ให้จัดการระงับเรื่องการบอยคอตต์สินค้าญี่ปุ่นทันที เพื่อเปนการแสดงความเห็นใจด้วยกับความทุกข์ของชาวญี่ปุ่นในครั้งเกิดแผ่นดินไหวนี้ ความในท้องคำสั่งกล่าวด้วยว่า ถ้าได้หยุดกระทำการดังกล่าวแล้ว ไม่ต้องสงสัยเลยญี่ปุ่นคงจะซึ้งน้ำใจด้วยความยินยอมในเรื่องปัณหาครั้งปวงที่ขัดข้องมาแต่ก่อนนั้น

โจรภัยในจีนบาดหลวงถูกจับกับการปราบของทหาร

ฮันเค้า ๒ กันยายน

นายพลบันโซเฉิงโทรเลขแจ้งมาจากเมืองซินยางเจ้าว่า บาดหลวงเมล็อดโดได้พ้นจากมือโจรมาแล้วแต่เมื่อวันจันทร์ โดยฝ่ายทหารได้มีการต่อสู้กับโจรอย่างรุนแรงที่ตำบลจุงเปวัน เปนที่ซึ่งบาดหลวงผู้นี้ต้องขังอยู่ กับตั้งจับหัวน่าโจรบางคนได้ด้วย เวลานี้กำลังจัดส่งบาดหลวงเมล็อดโดไปยังเมืองฮันเค้า

บาดหลวงผู้นี้เปนชาวอิตาเลียน ถูกพวกโจรจับเมื่อวันที่ ๑๕ มิถุนายน ศกนี้ เมื่อเดินทางไปยังเมืองอินเจ็นซึ่งตั้งอยู่ห่างจากเมืองฮันเค้า ๑๐๐ ไมล์

จะมีการประชุมการเมืองที่เซียงไฮ้ประธานาธิบดีซุนจะร่วมด้วย

ปักกิ่ง ๖ กันยายน

ประธานาธิบดีซุนยัดเซ็นได้สั่งโทรเลขไปยังเซอร์โรเบิร์ตโฮดุงว่า กำลังเตรียมตัวจะไปยังเมืองเซียงไฮ้ เพื่อพบปะกับหัวน่านักการเมืองจีน ซึ่งจะได้มีการประชุมกัน เซอร์โรเบิร์ตโฮดุงจึงออกเดินทางโดยเรือเอมเปรสออฟเอเชียไปยังเมืองเซียงไฮ้แล้ว

ยานาโตเย็น

ตามตำราบอกว่ารักษา โรคเส้นประสาท ทรางระโมย ต้องไม่ดี ผีในท้องไอเปนเลือด ไร้หวัดใหญ่ ไร้โดฟอยไร้บ้า มันสมองพิการ อ่อนเพลียธาตุพิการ เหน็บชาปวดกล้ามเนื้อ เริ่มต้นที่จะตั้ง "ยานาโตเย็น" นี้มาขายในระหว่างมหาสงครามที่ยุโรป เพื่อข้าพเจ้าคนๆ ได้ไปอยู่ที่ทุ่งสง อยู่มาวันหนึ่งได้ตกเลือด (คล้ายหญิงมีฤดู) เลือดตกอยู่ ๒๔ ชั่วนาฬิกา เนื้อที่ร่างกายไม่กราบว่าหายไปไหนหมด เหลือแต่หนังหุ้มกระดูก รับประทานอะไรก็ไม่ได้ ครั้นจะกลับมากรุงเทพฯ ก็มาไม่ไหว แพทย์ที่ทุ่งสงก็ไม่มีพอจะรักษาได้ เพื่อนสุงที่ไปเยี่ยม เมื่อเห็นอาการของคนไข้เข้า ก็เข้าใจว่าไม่มีทางที่จะรอดไปเม้นตัวคนไข้เองก็หมดหุ้งที่จะรอดไปเหมือนกัน เพราะรับประทานอะไรไม่ได้ ทั้งยาก็ไม่มีจะรับประทาน แต่นึกขึ้นได้ว่า ตัวยังมี "ยานาโตเย็น" อยู่ อีกครึ่งขวด จึงสั่งให้ภรรยาเอา "ยานาโตเย็น" มาละลายปนกับน้ำข้าวสเกลือพอประเล็มๆ เวลาที่หิวก็ให้หยอดวันละ ๓ เวลา หยอดกินมาได้หลายวัน พอยานั้นหมดพอดีไข้ก็หาย และเมื่อกลับมากรุงเทพฯ เมื่อปีกลาย แกได้เล่าให้ข้าพเจ้าฟังว่า ไข้แต่เท่านั้นตาของแกที่เคยดูหนังสือต้องใช้แว่น เมื่อแกหายไข้เจ็บแล้ว กลับมาอ่านหนังสือพิมพ์ได้โดยตาเปล่าไม่ต้องใช้แว่นตาอีก ข้าพเจ้าได้พยายามไปสั่งยานี้เข้ามาแลเมื่อคุณพระผู้หนึ่งป่วยเปนโรคไข้บ้าครั้งที่ ๒ เวลาหายแล้ว ข้าพเจ้าไปเยี่ยมได้เอา "ยานาโตเย็น" ติดมือไปให้ท่านด้วย เพราะทราบตามตำราว่าแก้ไข้บ้าได้ แลได้บอกตำราวิธีให้รับประทาน (ตามที่ได้บอกมาแล้ว) ในชั้นต้นท่านไม่เชื่อก็ไม่ได้รับประทาน วันหนึ่งคิดสนุกขึ้นมาอย่างไร จึงได้บอกคุณนายให้ไปเอามาทดลองดูรุ่งขึ้นสมองของท่านที่อ่อนอยู่ก็หาย (แม้ไข้บ้าหายแล้วแต่สมองยังอ่อนอยู่เสมอ จะคิดหรือทำอะไรก็ไม่ได้) เลยมารับราชการต่อไปได้ ท่านยังให้บุตรหญิงของท่านคนหนึ่งรับประทานดูบ้าง (เพราะจมูกข้างหนึ่งคัดแน่นมาตั้งหลายปี หายใจไม่ได้) ก็เลยหายปรกติดีแล้ว (ท่านได้บอกว่าท่านได้เคยหาแพทย์ไทยจีนแลต่างประเทศมารักษาก็ไม่หาย มาลองรับประทาน "ยานาโตเย็น" นี้ก็เลยหายขาด) ท่านกลับมาซื้อไปรับประทานอีกแลบอกว่าเดิมท่านเองไม่เชื่อว่า ยานี้จะมีคุณเพียงไร แต่บัดนี้อยากว่าขวดหนึ่งราคาต่ำนั้นบาทเลย แม้จะเปนขวดละ ๗๐ ๘๐ บาท ก็ต้องซื้อไปรับประทาน

โทรศัพท์ เบอร์ ๔๐๕

เชิงสพานเหล็กต่าง

ห้าง เตียม ฮั่ว เส็ง แซนโก

จีนโน สยามวารศัพท์

ทำร้ายร่างกาย

เปนบาดแผลสาหัส

วันที่ ๒ ตุลาคม นี้ เวลาราว ๗ ๐ ท. ได้มีคนร้ายบังอาจใช้เหล็กแหลมแทงนายหงิมถูกที่สีข้างเปนบาดเจ็บสาหัส ๑ แผล แล้วคนร้ายก็หลบหนีไป หาจับตัวได้ไม่ เหตุเกิดที่ในตรอกข้างวัง กรมหลวงสรรพสาตร์ศุภกิจ จังหวัดพระนคร เมื่อเจ้าน่าที่พราบเหตุก็ได้ไปไต่สวน และจัดส่งผู้ถูกบาดเจ็บไปยังโรงพยาบาลแล้ว

คอเลชินิวส์

ฉบับที่ ๕ ปีที่ ๑๑ ประจำเดือนกันยายน ๒๔๖๖ ซึ่งโรงเรียนศิริเดินวิทยาอัยเจ้าของ ได้เอื้อเฟื้อส่งมาให้เปนสมบัติสำนักงานเรา ๑ ฉบับนั้น ได้รับไว้ด้วยความขอบใจแล้ว หนังสือนี้พิมพ์ออกเปนภาษาไทยและอังกฤษ มีเรื่องอ่านเล่นและเรื่องที่ประกอบด้วยคุณประโยชน์กับข่าวของโรงเรียนนี้ด้วย เปนหนังสือฉบับ ๑ ที่น่าอ่านแท้

ขอแปลงชาติ

ด้วยนายโคนเสนรี วิยะวิก ถามาสำมะโนโกน ซึ่งขณะนี้เปนคนในบังคับชาติอังกฤษ ๑ ได้ทำเรื่องราวยื่นต่อเสนาบดีว่าการต่างประเทศ เมื่อวันที่ ๕ พฤษภาคม พ.ศ. ๒๔๖๖ ขอแปลงชาติเปนคนในบังคับสยาม ตามลักษณะกฎหมายแปลงชาติ ร.ศ. ๑๓๐

เสนาบดีว่าการต่างประเทศได้เห็นหลักฐานเปนที่พอใจแล้วว่าผู้ร้องขอได้ปฏิบัติถูกต้องตามลักษณะกฎหมายแปลงชาติ ร.ศ. ๑๓๐ จึงได้นำความกราบบังคมทูลพระกรุณา ขอรับพระราชทานพระบรมราชานุญาต

บัดนี้ทรงพระกรุณาโปรดเกล้าฯ พระราชทานพระบรมราชานุญาตและผู้ร้องขอถือน้ำพิพัฒน์สัตยานุสัตย์ต่อพระบาทสมเด็จพระเจ้าอยู่หัวด้วยแล้ว

นายเบ้าทนายความ

นายเบ้า นามสกุลสุวรรณ์สุขุม ทนายความชั้นที่ ๒ สัญชาติไทย เลขรูเบียรที่ ๗๔ ซึ่งได้อนุญาตให้ว่าความทั่วเขตร์พระมหานคร มีความผิดถานแจ้งความเท็จต่อเจ้าพนักงาน ต้องด้วยพระราชบัญญัติทนายความ พ.ศ. ๒๔๕๗ มาตรา ๗ ข้อ ๓—๔ และข้อบังคับว่าด้วยมรรยาททนายความข้อ ๗ และ ๑๑ ศาลอุธรณ์กรุงเทพฯ ได้พิพากษาในคดีที่ ๑ แดงที่ ๒ พ.ศ. ๒๔๖๖ ว่าให้ถอนชื่อนายเบ้า สุวรรณ์สุขุมออกเสียจากรูเบียรทนายความ คดีถึงที่สุดแล้ว จึงได้ถอนชื่อนายเบ้า สุวรรณ์สุขุม ออกจากรูเบียรทนายความ ตามคำพิพากษานั้นแล้ว

ข่าวการค้าขาย

วันที่ ๙ ตุลาคม พ.ศ. ๒๔๖๖

ค่าระวางเรือ

ฮ่องกงกับกรุงเทพฯ ๕๐ เซ็นต์ ต่อ ๑ หาบ

สิงคโปร์กับกรุงเทพฯ ๔๐ เซ็นต์ ต่อ ๑ หาบ

ราคาข้าวเปลือกในกรุงเทพฯ

ข้าวนครไชยศรี ลำโรงเกวียนละ ๑๐๐ บาท ตวงถังละ ๑๐ ปอนด์

ข้าวบางบัวทอง ปากเกร็ดเกวียนละ ๙๐ บาท ตวงถังละ ๑๕ ปอนด์

ข้าวท่าเรือ คลองรังสิต ฉะเชิงเทรา เกวียนละ ๗๕ บาท ตวงถังละ ๑๕ ปอนด์

ข้าวเบาอย่างดี เกวียนละ ๗๒ บาท ตวงถังละ ๑๗ ปอนด์

ข้าวนาเมือง เกวียนละ ๖๕ บาท ตวงถังละ ๔๐ ปอนด์

ข้าวรถไฟ เกวียนละ ๗๐ บาท ตวงถังละ ๑๗ ปอนด์

ข้าวลำรวง เกวียนละ ๗๐ บาท ตวงถังละ ๔๐ ปอนด์

ราคายางแลมะพร้าว

ยางแผ่นอย่างดีราคา ๕๑ ต่อ ๑ ปอนด์

ยางเปลือกไม้อย่างดีราคา ๕๑ ๑/๒ เซ็นต์ต่อ ๑ ปอนด์

มะพร้าวแห้งอย่างดีราคา ๑๐.๗๕ เหรียญต่อ ๑ หาบ

ราคาข้าวสารในกรุงเทพฯ

ราคาข้าวสารซึ่งโรงสีโพ่ต่าง ๆ ได้ประชุมตกลงสำหรับรายในสัปดาห์นี้ คือ

ข้าวขาวที่ ๑ ปน ๕ เปอร์เซ็นต์ราคาหาบละ ๙.๒๕ บาท

ข้าวขาวที่ ๒ ปน ๑๕ เปอร์เซ็นต์ หาบละ ๙.๗๕ บาท

ข้าวขาวที่ ๓ ปน ๑๐๐ เปอร์เซ็นต์หาบละ ๙.๒๕ บาท

ข้าวขาวปน ๕๐ เปอร์เซ็นต์ หาบละ ๙.๗๕ บาท

ปลายข้าวขาวเอ. ๑ หาบละ ๖ บาท

ปลายข้าวขาวบี ๑ หาบละ ๕.๑๐ บาท

ปลายข้าวขาวบี. ๒ หาบละ ๔.๗๕ บาท

รำหาบละ ๒.๗๐ บาท

ราคาข้าวสารที่สิงคโปร์

ข้าวขาวที่ ๑ เกวียนละ	๑๐๕	เหรียญ
ข้าวขาวที่ ๒ เกวียนละ	๒๗๕	,,
ข้าวหักกรังเอ. ๑ เกวียนละ	๒๐๐	,,
รำข้าวขาว เกวียนละ	๑๐๗	,,
เกลือเกวียนละ	๔๗	,,

ราคาไม้ที่ฮ่องกง

ไม้พยุงอย่างดี ๑ หาบ	๗	เหรียญ
ไม้สักดีที่ ๑ คิวบิกฟีตละ	๒.๔๐	,,
ไม้สักดีที่ ๒ คิวบิกฟีตละ	๑.๑๐	,,

ค่าระวางจากกรุงเทพฯ ถึงฮ่องกง ๑๐ เหรียญต่อหนึ่งตัน หรือ ๕๐ คิวบิกฟีต

โดยพระบรมราชานุญาต

ด้วยห้างข้าพเจ้าได้รับพระราชทานพระบรมราชานุญาตมา ๑ ปีแล้ว แต่เมื่อเรื่องๆ นี้ได้เกิดอัคคีภัยตรงหน้าห้าง ของข้าพเจ้าวาม ด้วยเดชะพระบารมีของพระบาทสมเด็จพระเจ้าอยู่หัว ปกเกล้าฯ ห้างข้าพเจ้าจึงมิได้เปนอันตราย ข้าพเจ้าจึงขอถือโอกาสนี้ เพื่อแสดงความยินดีข้าพเจ้าจะขายของตลาดราคามีกำหนด ๔๐ วัน ตั้งแต่วันที่ ๑ กันยายนนี้เปนต้นไป แลจะมีของแถมพกให้เช่นผ้าม่วง เรียงไฮ้, กางเกง ลพร, นาฬิกา ข้อมือเรือนทองเงินนิเกิลอย่างปลุก, อย่างแขวน, แลยังมีของอื่น ๆ แถมพกให้แก่ท่านอีกหลายร้อยอย่าง ขอเชิญท่านทั้งหลายไปชมดูแม้ถึงท่านจะไม่ซื้อข้าพเจ้าก็มีความยินดีที่จะต้องรับรองท่านเสมอ โดยมิได้รังเกียจ ถ้าท่านซื้อสิ่งของที่ห้างข้าพเจ้าแต่ราคาหนึ่งบาทขึ้นไป จะได้ของแถมพก ขอเชิญท่านรีบไปซื้อเสียโดยเร็ว ถ้าช้าไปภายหลังท่านจะเสียใจ

เซ่งชง

๑๑/๕/๖๖ ๑. ด.

น้ำพริกเผาอย่างดี

ตราผู้หญิงนั่งบนดอกพริก

น้ำพริกเผามีจำหน่ายโดยมากอย่างดีที่สุด คือตรารูปผู้หญิงนั่งบนดอกพริกดังพิมพ์รูปไว้นี้ รับรองว่าทำโดยความสอาดแลบริสุทธิ์ เลือกส่วนเครื่องที่จะปรุงเฉพาะของใหม่ ๆ แลดีทั้งนั้น ได้รับความพอใจแลสรรเสริญจากผู้ซื้อเสมอ นับว่ามีผู้อุดหนุนซื้อเพิ่มขึ้นเปนลำดับตลอดมา จนแพร่หลายจำหน่ายไปต่างประเทศโดยมาก (น้ำพริกเผา) เปนอาหารชนิดหนึ่งคือคลุกกับเข้าร้อน ๆ รับประทานในความกันดาร หรือคราวเมื่ออาหารอื่น ๆ ขัดสน (น้ำพริกเผา) มีประโยชน์การจิ้มต่าง ๆ เช่นเอาน้ำพริกเผา ๑ ส่วนปรุงมะนาวน้ำปลาน้ำตาลลงตามสมควรพอเหมาะจิ้มเนื้อมังคนัก ยังจะใช้กราพต่าแลทำต่าง ๆ ซึ่งจะเหมาะกับการนี้ได้ทั่วไป ๆ น้ำพริกเผาอย่างดีชนิดนี้อาจจะดูรสอาหารอื่น ๆ ให้โอชาขึ้นมาก มีขายส่งรายเล็กที่บ้านแม่เล็ก ซีหัวเซ่งหีลี่ ห่างจากเกาะบ้านอยู่ริมตำบลแม่น้ำเหนือศาลเจ้าแม่ทับทิม ใกล้ถนนตรงวาดกรุงเทพฯ มีจำหน่ายที่ร้านนายจรูญ ราย ยาอยู่ติดตลาดท่าเรือพระพุทธบาทกรุงเก่า มีจำหน่ายที่ร้านซีหัวเด็กซุ่นฮะ ปากตรอกศาลเจ้าทับทิม ใกล้ถนนตรงวาดกรุงเทพฯ

๒.๖๗ ๑ ๗๗

บ่อน้ำมันอย่างดีเกิดขึ้นแล้ว

ข้าพเจ้าได้เรียนวิธีทำน้ำมันกอฮอล์สำหรับตาตู้, เตียง, บ้าน, เรือน, เรือ, แพ, และทาไม้ได้เปนอย่างดีมาจากต่างประเทศ ไม่มีน้ำมันชนิดใดมาเปรียบเทียบได้ คือ ๑ ทาแล้วแห้งเร็วทันใจ ๒ ทาแล้วถูกน้ำไม่ขาว ๓ ทาแล้วมีเงางามมาก ๔ ทาแล้วจับไม้ทน ไม่ย่นไม่หลุด ๕ ทาแล้วมีสีเหลืองงามดีกว่าน้ำมันทุกชนิด ๖ ทาก็ง่ายราคาถูก กำลังจัดการจำหน่ายส่งไปไว้สำรองท่านตามห้างแลร้านทั่วทุกจังหวัด มีเครื่องหมายพรานบุญแบกปืนถือหอก ทั้งได้สั่งน้ำมันนอกมาไว้ขายด้วยหลายชนิด เมื่อท่านจะต้องการรับมาจำหน่ายจะให้กำไรอย่างงาม เชิญตรงไปที่ "ห้างรวมน้ำมัน น่าโรงพัสดุ สามแยก จังหวัดพระนคร"

ตีจริงๆ ค่าพันตำลึงทอง

กระบวนยาแก้ไอแล้วเปนอวดได้ว่า จะหายนานใดแก้ได้ดีจริงๆ เหมือน "ยาตีจริงค่าพันตำลึงทอง" ขนานนี้ไม่มีแน่ แก้ไอได้ทุกชนิด พอจิบถึงลำคอก็หยุดทันที ขวดละ ๑ บาท มีขายทั่วไปทุกๆ จังหวัดห้างวิริยะพานิชประตูสามยอดกรุงเทพฯ โทรศัพท์ ๙๗๖

โดยพระบรมราชานุญาต

ห้างแอลยี รักนัตี แล บริษัท

ช่างทองหลวง แล ช่างแก้นพิกา

พระนคร สีกัก - ระยาศรี พระนคร

นาฬิกาข้อมือเรือนทองตกเข้ามาใหม่

ห้างข้าพเจ้าพึ่งได้รับนาฬิกาข้อมือเรือนทอง ๑๔ กรัตพร้อมน้ำแลเข็มเข็มขัดเครื่องกระเดื่องสายหนังและมีหนังสือรับประกัน ๕ ปีทุกเรือน ราคาตั้งแต่เรือนละ ๑๗ – ๒๐.–๒๒.–๒๕.– ๒๗. ขึ้นไป เปนนาฬิกาที่เหมาะแก่ท่านสุภาพสตรี แลท่านสุภาพบุรุษ รูปเรือนแลสีน่าดูต่าง ๆ กัน ขอเชิญท่านไปชมที่ห้างข้าพเจ้า โทรศัพท์ ๗๕

แจ้งความ

ด้วยบริษัทได้จัดการขยายการงานในแพนกอาหารแช่น้ำแข็ง โดยได้จัดตั้งเครื่องจักรเดินห้องเย็นในเรือกลไฟซึ่งเดินระหว่างกรุงเทพฯ สิงคโปร์ บรรทุกเนื้อแกะ, เนื้อสด, แช่น้ำแข็งจากประเทศอิสซเตรเลียเปนต้น เพราะฉนั้นเพื่อเปนการสดวกกับผู้ซื้ออาหารแช่น้ำแข็ง ตั้งแต่วันที่ ๑ ตุลาคม พ.ศ. ๒๔๖๖ บริษัทจะเปิดแพนกอาหารแช่น้ำแข็งทำการทุกวันตั้งแต่ ๕.๐๐ ก.ท. ถึง ๗.๐๐ ล.ท. แลวันอาทิตย์ตั้งแต่ ๕.๐๐ ก.ท. ถึง ๗.๐๐ ก.ท. ขอเชิญท่านทั้งหลายไปชมหรือซื้ออาหารแช่น้ำแข็งตามเวลาข้างบนนั้น

บริษัท บี แอม ซี

วันที่ ๒๗ กันยายน พ.ศ. ๒๔๖๖

แจ้งความ

บริษัทนี้ได้ทราบว่า มีผู้ที่ไม่มีสิทธิ์ได้ประกอบการซื้อแลขายขวดน้ำโสดา ซึ่งมีนามแลเครื่องหมายตราศีรษะช้างของบริษัท แลใช้ขวดบริษัทบรรจุน้ำโสดาแลน้ำหวานปลอม ซึ่งไม่ใช่น้ำของบริษัทขายให้ประชาชน เราะฉนั้นบริษัทขอแจ้งความให้ทราบทั่วกันว่า ถ้าปรากฏว่าผู้หนึ่งผู้ใดมีขวดของบริษัทอยู่ในมือ หรือประกอบการใช้ขวดของบริษัทโดยไม่ชอบด้วยกฎหมายแล้ว บริษัทจะต้องจัดการฟ้องร้องว่ากล่าวตามกฎหมาย

บริษัท บี แอม ซี

แจ้งมาณวันที่ ๑ ตุลาคม พ.ศ. ๒๔๖๖

สยาม ภาพยนตร์บริษัท

ฉายเรียงตามลำดับตัวเลข

โรงหนังพัฒนากร

ค่าดู ๑๕ สตางค์

เสาร์—อาทิตย์ที่ ๖—๗ ค่าดู ๒๕ สตางค์

จันทร์ที่ ๘ ค่าดู ๒๐ สตางค์ อังคารที่ ๙ ค่าดู ๑๕ สตางค์

๑	ข่าวอินเตอร์เนชั่นแนล ๙๔	๑ ม้วน
๒	รอยจ๊วด	๒ ม้วน
๓	คู่ผจญ (พ็อกซ์—บักโยน)	๗ม้วน
๔	ตลกสะนับ	๒ ม้วน
๕	ลมกรด ตอน ๑๓ ถึง ๑๔	๔ ม้วนต่อ
๖	ตลก	๑ ม้วน

คืนวันเสาร์ มีตนตรีวงนายโนรี คืนวันอาทิตย์วงนายกุ๊น

บ่ายวันอาทิตย์ ฉายหนังตามโปรแกรมนี้

โรงหนังบีนัง

ค่าดู ๑๕ สตางค์

คืนวันอังคารที่ ๙ ถึงพฤหัสที่ ๑๑

๑	การ์ตูน	๑ ม้วน
๒	วิว	๑ ม้วน
๓	ชะนะ ๒ ชั้น (พ็อกซ์—ทะมการ์ตัน)	๗ ม้วน
๔	ตลกสะนับ	๒ ม้วน
๕	ลมกรด ตอน ๑๑—๑๒	๔ ม้วนต่อ
๖	ข่าวปาเต๊ะ ที่ ๙๕๙	๑ ม้วน

คืนวันอังคารมีตนตรีวงนายโนรี

โรงหนังนาครเขษม

ค่าดู ๑๕ สตางค์

คืนวันจันทร์ที่ ๘ ถึงอังคารที่ ๙

๑	ข่าวปาเต๊ะที่ ๙๕๕	๑ ม้วน
๒	ราชาแห่งสกรสัตว์ ตอน ๑๗—๑๘	๔ ม้วนต่อ
๓	นางสาวผิวเหลือง (โรเบิทสันโคล—เซซูเอ๊ะ ซะ ยะ กะ วะ)	๕ ม้วน
๔	ตลกคิงบี่	๑ ม้วน
๕	สัญญาคู่ชีวิต ตอน ๑—๒	๔ ม้วนต่อ
๖	ข่าว ๖๐๑	๑ ม้วน

โรงหนัง นางเลิ้ง

ค่าดู ๑๐ สตางค์

คืนวันจันทร์ที่ ๘ ถึงอังคารที่ ๙

๑	ตลกปาเต๊ะ	๑ ม้วน
๒	เพื่อนรักหญิงงาม (จิววดเฮ้าส์—นิคเตอร์)	๘ ม้วน
๓	เชือกลายแทง ตอน ๕—๘	๘ ม้วนต่อ

โรงหนังสิงคโปร์

ค่าดู ๒๐ สตางค์

คืนวันจันทร์ที่ ๘ ถึงวันพุธที่ ๑๐

๑	ข่าว ๖๐๒	๑ ม้วน
๒	ตลกคริสตี้	๒ ม้วน
๓	นักการเมือง (ยูนิเวอร์แซล—เซอร์เบิทลอรินสัน)	๕ ม้วน
๔	บัฟโลมิล ตอน ๑ ๒	๔ ม้วน
๕	สัญญาคู่ชีวิต ตอน ๑-๒	๔ ม้วน
๖	การ์ตูน	๑ ม้วน

คืนจันทร์วันมีตนตรี วงนายโนรี

โรงหนังสาธร

คืนวันจันทร์ที่ ๘ ถึงอังคารที่ ๙

๑	การ์ตูน	๑ ม้วน
๒	บัฟโลมิล ตอน ๑—๒	๔ ม้วนต่อ
๓	ข่าว ๖๐๐	๑ ม้วน
๔	สัญญาคู่ชีวิต ตอน ๓—๔	๔ ม้วนต่อ
๕	ตลกคริสตี้	๒ ม้วน
๖	นักการเมือง (ยูนิเวอร์แซล—เซอร์เบิทลอรินสัน)	๕ ม้วน

โรงหนังชะวา

คืนวันอังคารที่ ๙ ถึงพุธที่ ๑๐

๑	ผู้ช่วยนายอำเภอ	๒ ม้วน
๒	ตลกปาเต๊ะ	๑ ม้วน
๓	บุรุษเที่ยงคืน	๒ ม้วน
๔	ตลกคริสตี้	๒ ม้วน
๕	เชือกลายแทง ตอน ๑ ถึง ๔	๘ ม้วน
๖	ข่าวปาเต๊ะที่ ๙๖๑	๑ ม้วน

โรงหนังฮ่องกง

ค่าดู ๑๕ สตางค์

เสาร์ที่ ๖ ค่าดู ๒๕ ส.ค., อาทิตย์ที่ ๗ ค่าดู ๒๐ ส.ค.,

จันทร์—อังคารที่ ๘—๙ ค่าดู ๑๕ ส.ค.,

๑	ตลก	๑ ม้วน
๒	รอยจ๊วด	๒ ม้วน
๓	ตลกเซนจูรี่	๒ ม้วน
๔	ข่าวอินเตอร์เนชั่นแนล ๔๙	๑ ม้วน
๕	ลมกรด ตอน ๑๓ ถึง ๑๔	๔ ม้วนต่อ
๖	วิว	๑ ม้วน
๗	คู่ผจญ (พ็อกซ์—บักโยน)	๗ ม้วน

บ่ายวันอาทิตย์ ฉายหนังตามโปรแกรมนี้

โรงหนังบางลำภู

ค่าดู ๑๕ สตางค์

คืนวันจันทร์ที่ ๘ ถึงอังคารที่ ๙

๑	ข่าว ๖๐๑	๑ ม้วน
๒	นางสาวผิวเหลือง (โรเบิทสันโคล—ซซซูเอ๊ะซะ ยะ กะ วะ)	๕ ม้วน
๓	ราชาแห่งสกรสัตว์ตอน ๑๗ ๑๘	๔ ม้วนต่อ
๔	ตลกคริสตี้	๒ ม้วน
๕	สัญญาคู่ชีวิต ตอน ๑—๒	๔ ม้วนต่อ
๖	ข่าว	๑ ม้วน

คืนวันจันทร์มีตนตรีวง นายกุ๊น

โรงหนังพัฒนารมณ์

ตั้งแต่วันอังคารที่ ๒๒ เดือนสิงหาคม พ.ศ. ๒๔๖๖ เป็นต้นไป จะฉายหนังแต่เวลากลางวันเท่านั้น

โปรแกรมหนังที่จะฉาย คือ:—

บ่ายวันอังคาร	ฉายโปรแกรมวันจันทร์ของโรงหนังนางเลิ้ง	
บ่ายวันพุธ		งดฉาย
บ่ายวันพฤหัสบดี	ฉายโปรแกรม	อังคารของโรงหนังบีนัง
บ่ายวันศุกร์		งดฉาย
บ่ายวันเสาร์	ฉายโปรแกรม	วันศุกร์ของโรงนาครเขษม
บ่ายวันอาทิตย์	,,	วันเสาร์ของโรงราชา

โปรดระวังภาพยนต์พิเศษ

ซึ่งได้รับแล้วแลจะนำออกฉาย คือ เรื่องที่ ๑ กรรมใช้กรรม ๗ ม้วนต่อ เปนเรื่องความลำบากทรอคนรอทาน ภายหลังได้พยายามจนผลสำเร็จ จนได้เปนพ่อเจ้าแผ่นดิน แต่ครั้นแล้วก็กลับมาเปนคนรอทานอีกตามเดิม ฉายคืนวันพุธที่ ๑๐ ตุลาคม ที่พัฒนากรแลฮ่องกง เรื่องที่ ๒ ทางประตูหลัง ยาว ๗ ม้วนต่อ แสดงโดยเมรีปิกฟอร์ด จะนำออกฉายคืนวันพุธที่ ๑๗ เดือนนี้ พัฒนากร—ฮ่องกง เรื่องที่ ๑ นางพญาแห่งแอดแลนต์ไทน์ ยาว ๑๑ ม้วนต่อ เปนเรื่องเสียงถึงความพิศวาสของนางพญาเลือกหาคู่รมมีสวย ๆ งาม ๆ บ้ารักแลหลงรัก จนพลพรรคนายทหารไปตายเสียหมด รับรองว่าเรื่องนี้ชวนดูอย่างมาก จะนำออกฉายจะกำหนดวันให้ทราบต่อภายหลัง

ห้างเทพนครพานิช

เชิงสพานเพิทย์เสถียร จังหวัดพระนคร

โทรศัพท์ ๑๕๗ โทรเลข "บุหรี่ กรุงเทพ ฯ"

สินค้าต่าง ๆ ซึ่งมีจำหน่ายที่ห้างนี้ ล้วนเลือกสรรพ์ตั้งตรงแต่ต้นสำนักผู้ทำทั้งสิ้น และบางอย่างก็ผูกขาดเป็นเอเยนต์ผู้เดียว พราะฉนั้นจึงราษฎรา ทั้งก็เลือกแล้วคดอีก

สั่งตรงมาแต่ผู้ทำ

ย่อมเยาว์ ลังการ จนกระทั่งพื้นเหมาะแก่ผู้ต้องการ เลศมทับมูลค่า ผู้ที่ซื้อราษฎิดต่อกับห้างเทพนครพานิช ย่อมได้รับประโยชน์พิเศษโดยประการเหล่านี้

ห้างเทพนครพานิช ย่อมเอาใจใส่ต่อลูกค้าเสมอ.หมือนกันหมด ไม่ว่าจะซื้อสัก ๕๐ สตางค์ หรือ ๑๐๐ สตางค์ และจะมาซื้อโดยตนเอง หรือให้คนมาแทน หรือโดยทางจดหมายจากหัวเมืองไกลอย่างไรก็ตาม

ความรับรองและเอาใจใส่

ย่อมได้รับความใส่สมอหมือนกัน ห้างนี้ดูแลต่อประโยชน์ของผู้ซื้อมิให้ต้องเสียเปรียบอย่างเคร่งครัด จึงเป็นที่นิยมและไว้วางใจ ตลอดจนผู้ที่อยู่ตามจังหวัดต่าง ๆ

สายพานอย่างดีมีรูปเหมือนและขนาดต่าง ๆ ทั้งสีแดงและดำ ผู้ที่ทดลองใช้มาแล้วมีความพอใจทุกคน ทั้งราคาก็ย่อมเยาว์มาก

เครื่องใช้ในโรงสีโรงจักร

นอกจากนี้ยังมีของสำหรับสีข้าว ยางสำหรับสีข้าว ยาง ผงคาเพียร์ ฯลฯ ซึ่งเลือกสั่งแต่อย่างดีทั้งสิ้น ท่านผู้ที่มีความรับผิดชอบในโรงจักรโรงงาน เมื่อซื้อของ ๆ ห้างเทพนครพานิชไปใช้ได้รับความพอใจอย่างยิ่ง

บรรดาจักรยานของห้างเทพนครพานิช เป็นมีชื่อเสียงเลื่องลือ ยอดจะหาเสมอได้โดยยาก ถ้าท่านผู้ซื้อจะไปรดเอาใจใส่ตอดต่อดูแล้ว ก็จะตรามได้โดยหมดข้อวิมุติสงสัย ว่าห้างนี้มีรถที่จะหามองเหมือนมิได้เลย ทั้งสมเบี้ยสมค่าจริง ๆ มีทั้งรถอังกฤษ ฝรั่งเศส ยอรมน ล้วนชนิดที่มีชื่อเสียงเลื่องลือ

นอกจากนี้ ยังมียางรถจักรยาน ยางที่มีชื่อเสียงโด่งดัง เช่นยางปามเมอร์ ยอนบุด เบคซ์ ล้วนเป็นของที่นิยมใช้กันมาก

ยังมีเครื่องใช้ในจักรยานอีกร้อยแปด เป็นที่สดวกแก่ผู้รับไปจำหน่ายหรือไปใช้ ท่านผู้ซื้อของจากห้างนี้ จะได้ใจได้เต็มที่ ว่าไม่ต้องถูกอรองแสง ทั้งจะได้ของดีที่เลือกสรรพ์ตั้งมาทั้งสิ้น

ห้างเทพนครพานิช ตั้งอยู่เชิงสพานพิทย์เสถียร (สพานหัว ครงหลักรทราง) โทรศัพท์ที่ ๑๕๗ นามโทรเลข "บุหรี่ กรุงเทพ ฯ"

ระเบียบการ

รับจ่ายและรักษาเงินบำรุงความเจริญ

ของกำลังทางอากาศ

ตั้งแต่ได้เปิดโอกาศรับเงินบำรุงความเจริญของกำลังทางอากาศมา เป็นที่ปรากฏโดยมั่นคงยินดีที่จะกล่าวได้ว่า ยิ่งนานวันยิ่งมีน้ำใจบำรุงมากขึ้นและเพื่อความมั่นคงแห่งการนี้ ทางราชการได้วางระเบียบไว้ดังต่อไปนี้

๑) เจ้าน่าที่ที่ทำการในเรื่องนี้ คือเจ้าน่าที่ของรัฐบาลที่ได้รับพระราชทานเงินเดือนอยู่โดยตำแหน่งปรกติราชการแล้ว, เป็นแต่ต้องเพิ่มน่าที่เรื่องรับเงินบำรุงกำลังทางอากาศขึ้นอีกเป็นพิเศษ ไม่ได้เพิ่มจำนวนคนขึ้นฉะเพาะการ และมิได้จ่ายเงินบำรุงนี้ไปเป็นเงินเดือนเลยแม้แต่ ๑ สตางค์

๒) ค่าใช้จ่ายในเรื่องกระดาษแบบพิมพ์ ปากกา, หมึก, ตั๋วตราไปรษณีย์ ค่าพาหนะรวมอยู่ในเงินค่าใช้สอยปรกติของกรมที่เกี่ยวข้องนั้น ๆ ไม่ได้ใช้จ่ายจากเงินที่ส่งบำรุงแม้แต่ ๑ สตางค์

๓) การรับเรก เลี้ยงเรก ค่าพาหนะ รองเรกที่ได้รับเชิญมาตอนเมืองก็หาได้ใช้เงินที่ส่งมาบำรุงแม้แต่ ๑ สตางค์

รวมความว่าเงินบำรุงนั้น มีผู้ส่งมาเท่าใดคงอยู่เท่านั้น ไม่ได้เอาไปใช้สอยอย่างใด ๆ เงินทั้งหมดอยู่ในกระทรวงพระคลังมหาสมบัติ กระทรวงพระคลังมหาสมบัติรับผิดชอบและให้คิดเบี้ยร้อยละ ๔ เศษ ๑ ส่วน ๒ ถึงร้อยละ ๕ ต่อปี

สถานที่รับเงินบำรุง

ในระยะนี้ได้กำหนดสถานที่รับเงินบำรุงไว้ ๑ แห่งคือ

๑) ที่ทำการสมุห์บาญชีกรมเสนาธิการณ์ทหารบก ในพระทรงกระลาโหม

๒) ที่ทำการเจ้ากรมคลังเงินทหารบก ในกระทรงกระลาโหม

๓) ที่ทำการเจ้ากรมอากาศยาน ดอนเมือง

การส่งเงินนั้นจะส่งให้แก่ผู้ใดก็ได้ เช่นเสนาบดีกระลาโหม หรือเสนาธิการณ์ทหารบกก็ได้ แต่ในรับเงินคงต้องเป็นบุคคลผู้ครองตำแหน่งทั้ง ๑ ที่กล่าวมาแล้วนั้นผู้ใดผู้หนึ่งลงนามรับ ๑ นาย

กรมอากาศยานนำเงินส่งต่อสมุห์บาญชีกรมเสนาธิการณ์ทหารบกทุกสัปดาหะ เมื่อรวมเงินได้ ๕๐๐ บาท หรือ ๕๐๐ บาทขึ้นไป สมุห์บาญชีกรมเสนาธิการณ์ทหารบกต้องนำส่งกรมคลังเงินทหารบก จะเก็บเงินไว้เกินกว่า ๕๐๐ บาทมิได้ ส่วนกรมคลังเงินทหารบกนั้น เมื่อได้รับเงินแล้วก็ต้องรวมไว้และส่งกระทรวงพระคลังมหาสมบัติคราวหนึ่งไม่น้อยกว่า ๑๐๐๐ บาท และเมื่อรวมเงินได้ ๑๐๐๐ บาทต้องส่งทันที ทั้งนี้จะเห็นได้ว่าเงินมิได้ตั้งค้างอยู่ในมือเจ้าน่าที่เลย

เสนาบดีกระทรวงกระลาโหมได้ออกข้อบังคับวางระเบียบในเรื่องนี้ไว้แน่ชัด และตั้งคณะกรรมการรวมขึ้นคณะ ๑ ให้มีน่าที่ตรวจทุก ๆ ระยะ ๑ เดือนและประกาศจำนวนเงินในหนังสือพิมพ์ให้ทราบถึงมหาชน อนึ่งกรรมการต้องตรวจและรายงานด้วยว่าเจ้าน่าที่ต่าง ๆ ได้ปฏิบัติไปโดยเคร่งครัดหรือไม่ สมควรเปลี่ยนแปลงระเบียบการอย่างไรบ้าง รายงานนี้ส่งผ่านเสนาธิการณ์ทหารบกและเสนอต่อเสนาบดีเพื่อสั่งการให้เป็นไปในทางที่สมควร ฉนั้นกรรมการคณะนี้เป็นผู้รับผิดชอบว่าเจ้าน่าที่ได้ทำการไปตรงตามข้อปฏิบัติ และการรับการจ่ายการรักษาการส่งเงินได้เป็นไปในทางที่ชอบและถูกประการ

ผู้ที่เป็นกรรมการคือ

นายพลตรี	พระยาศรีสรราชภักดี
นายพลตรี	พระยาภักดีภูธร
นายพันเอก	พระยาถกลยุทธโกษ
นายพันเอก	พระยาทิรัฐยุทธกิจ
นายพันเอก	พระยาเฉลิมอากาศ

เมื่อเงินถึงกระทรวงพระคลังมหาสมบัติแล้ว กระทรวงพระคลังมหาสมบัติเป็นผู้รับผิดชอบต่อไป

ทั้งนี้เพื่อผู้ที่ใคร่ทราบจะได้ทราบ

(ลงนาม) นายพันเอก

พระยาเฉลิมอากาศ เจ้ากรมอากาศยาน

๖๑ กันยายน ๒๔๖๕

ผีเลี่ยมสมุท

ข้าพเจ้านางย้อมภรรยานายคันจิวบ๊อก ตั้งบ้านเรือนอยู่ถนนเยาวราช ได้ที่ทำการไปรษณีย์ที่ ๔ จังหวัดพระนคร ขอแจ้งความให้ทราบว่า เมื่อวันที่ ๔ มกราคมศกนี้ ข้าพเจ้าได้เป็นผีชนิดหนึ่งชื่อว่าผีเลี่ยมสมุทที่ริมฝีปากบน ตอนริมช่องจมูกมีอาการปวดแสบวม จนบางคนจำหน้าข้าพเจ้าเกือบไม่ได้ ข้าพเจ้าต้องนอนครวญครางด้วยความปวดตั้ง ๓—๔ วัน ต่อมาข้าพเจ้าได้เชิญคุณพระสาราจีนากรมาตรวจและรักษา ท่านแจ้งว่าเป็นผี "เลี่ยมสมุท" เมื่อได้พอกและกินยาของท่านแล้วสัก ๒ ชั่วโมง อาการปวดก็ค่อยทุเลาลง และใน ๓—๔ วันให้หลังความปวดเจ็บและอาการบวมก็หายไป บัดนี้ข้าพเจ้าสบายเป็นปรกติดีแล้ว ข้าพเจ้าจึงมีอาจที่จะเว้นสรรเสริญในสรรพคุณยาอันศักดิ์สิทธิ์ของท่านได้ อนึ่งข้าพเจ้ายังรู้สึกเสียใจและเสียดายซึ่งเมื่อครั้งบุตร์สาวนายจำปาหอมวิลัย ซึ่งอยู่ที่ตำบลสามเสนได้เป็นผีอย่างข้าพเจ้าและได้เสียชีวิตไปแล้วนั้น ถ้าแม้ว่าได้เชิญคุณพระสาราจีนากรไปรักษาแล้วก็คงจะหายเป็นแน่แท้

ในที่สุดนี้ข้าพเจ้าขอโอกาศแนะนำว่า ถ้าท่านผู้หนึ่งผู้ใดเป็นผีเลี่ยมสมุทแล้ว จงรีบไปหาคุณพระสาราจีนากรรักษาเสียโดยเร็ว อย่าได้เสียเวลาไปหาหมอื่นเลย

นางย้อม

ยาอายุวรรณอย่างประเสริฐ

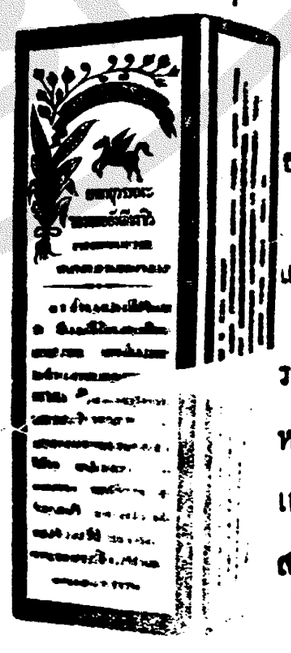

กินแก้โรคที่เกี่ยวกับเลือดลมได้อย่างดีหญิงที่ดูไม่งาม ถ้ากินแล้วอาจให้ระดูมาตามกำหนดราย ราคาขวดละ ๒๐บาท ๕๐ สตางค์ หรือโหล ๒๐๙ บาท ที่ห้างขายยาเอาะเหลี่ง น่าโรงหนังพัฒนาร สาม แยก

เรื่อง

โบ๊ยไต้เฮียบ

(เปนพงศาวดารจีนครั้งสมัยแผ่นดินเซง)

(ต่อจากฉบับที่ ๑๕๔ วันจันทร์ที่ ๘ ตุลาคม)

ได้แนะนำให้รู้จักกับเตียวเฮงเต็ก ตั้งแต่ต้นจนปลายให้ฮุนตงเอี๋ยนและคนทั้งปวงฟัง ฮุนตงเอี๋ยนจึงพูดว่า นับว่าเตียวเฮงเต็กผู้นี้มีสายตายาวสามารถ และเห็นเหตุการณ์ได้ไกล มิเสียทีที่มีชื่อเสียงโด่งดัง พอเขาเห็นคนแปลกหน้าเสมอครั้งเดียวก็สามารถทายลักษณะได้โดยแม่นยำ แล้วบึ๊ดหงอเต็กก็เล่าต่อไปถึงเรื่องที่เกิดขึ้นในโรงเตี๊ยม ฮุนตงเอี๋ยนจึงชิงพูดขึ้นว่าเพราะท่านทำเช่นนั้นภัยจึงมีมาถึงตัวท่าน ขอให้ลองตรองดูทีหรือว่าเตียวเฮงเต็กไหนเลยจะปล่อยให้ท่านลอยนวนอยู่ได้โดยมิได้ทำการแก้แค้นทดแทน ทำอย่างไรเสียขณะนี้เขาคงจะติดตามท่านมาเหมือนกัน เว้นแต่จะถึงทีนี้ช้าหรือเร็วเท่านั้น บึ๊ดหงอเต็กได้ฟังดังนั้นให้มีความตกใจเปนอย่างยิ่ง กระทืบเท้าพลางพูดว่า ทั้งนี้ต้องนับว่าข้าพเจ้าเปนผู้หาเหตุใส่ตัวเอง ตามที่ท่านพูดมานี้เชื่อว่าเปนจริงทั้งนั้น จะทำอย่างไรดีจึงจะให้เหตุการณ์สงบเงียบเลิกแล้วกันไปได้เล่า ท่านจงช่วยคิดหาทางแก้ไขด้วย จะเปนบุญคุณมาก ฮุนตงเอี๋ยนจึงพูดว่าเราอย่าเพ่อพูดถึงเรื่องนี้เสย เพราะยังมีเรื่องสำคัญจะต้องทำอีก บึ๊ดหงอเต็กจึงถามว่าท่านมีเรื่องอะไรที่สำคัญจะต้องทำก่อนหรือ ฮุนตงเอี๋ยนตอบว่าสำหรับข้าพเจ้านั้นหามีเรื่องอะไรที่สำคัญไม่ ว่าแต่ท่านเถิด ท่านจงดูเท้าของท่านเองก่อนว่าบัดนี้เปนประการใด ด้วยเนื้อนั้นได้ถูกเชือกขาดออกไปหมด จะเดินแม้แต่ก้าวเดียวก็คงเดินไม่ได้ จะไม่ให้คิดถึงเรื่องนี้ก่อนดูมันกระไรอยู่ เพราะเรื่องนี้เปนการสำคัญกว่าเพื่อน บึ๊ดหงอเต็กได้ฟังจึงตอบว่า คำตักเตือนของท่านทำให้เราตื่นขึ้นจากภวังค์ บัดนี้เท้าของเราทั้งสองข้างได้พิการเสียแล้ว อนิจจาเท่ากับชีวิตออกจากร่างไปครึ่งหนึ่ง ยังจะมีจิตใจคิดอะไรต่อไปอีก นอกจากจะรอคอยความตายเท่านั้น เตียวหยินเหลังนึกสงสารจึงตอบว่า เรื่องนี้ต้องอาศรัยพี่ฮุนตงเอี๋ยนอีกจึงจะสำเร็จ เพราะพี่ฮุนคนเดียวเท่านั้นที่จะคิดให้การรักษาบาดแผลเปนไปในทางหายหกตกหล่นได้ เมื่อท่านอยากจะให้เท้าของท่านหายเปกปรกติจริงๆจงอ้อนวอนให้พี่ฮุนตงเอี๋ยนช่วยซี บึ๊ดหงอเต็กได้ฟังดังนั้นก็อ้อนวอนขอให้ฮุนตงเอี๋ยนช่วยเหลือ ฮุนตงเอี๋ยนจึงว่าที่จะหาหนทางช่วยท่านนั้นมิใช่ของยาก ว่าแต่ตั้งแต่นี้ต่อไปท่านยังจะคงทำตัวเปนปรปักษ์กับพวกแซ่ฮุนอีกหรือไม่ บึ๊ดหงอเต็กจึงสารภาพว่าการที่ข้าพเจ้าถือทิษฐิผานะจะทำการแก้แค้นฮุนตงนั้นก็เนื่องด้วยความหยิ่งยะโสของข้าพเจ้า แต่ไหนๆการได้ล่วงเลยมาถึงเพียงนี้แล้วขอท่านจงยกโทษให้แก่ข้าพเจ้าด้วย ฮุนตงเอี๋ยนก็หัวเราะแล้วตอบว่า ท่านอย่าได้ปริวิตกไปเลยข้าพเจ้าพูดล้พยอกเล่นต่างหาก ทำอย่างไรเสียข้าพเจ้าก็คงจะหาหนทางช่วยเหลือท่านจนเต็มความสามารถให้จงได้ ถ้าข้าพเจ้าไม่ตั้งใจที่จะช่วยท่านจริงๆแล้วไหนเลยจะอินังขังข้อต่อท่านถึงเพียงนี้ พูดแล้วได้จัดแจงทำไม้ขึ้นแทนเท้าจริง มิทันถึงวันก็ทำสำเหร็จสรวมให้บึ๊ดหงอเต็กเดินเหินได้คล่องแคล่ว แม้จะไม่สู้เหมือนกับธรรมชาติก็ดีแต่ก็คงไปไหนมาไหนได้สบายดี ขณะนั้นฮุนตงเอี๋ยนจึงพาบึ๊ดหงอเต็กเข้าไปหานี่แกอิ๋วณะเมืองหลวง พอไปถึงนี่แกอิ๋วเห็นก็ถอนใจใหญ่แล้วพูดว่า ตั้งแต่นี้ต่อไปพี่บึ๊ดหงอเต็กจะต้องเปนคนพิการและใช้ได้แต่อาวุธทางยาว ถึงคราวที่จะเข้าตลุมบอนกับข้าศึกคงใช้ไม่ได้เปนที่น่าเสียดายยิ่งนัก เมื่อนั่งสนทนากันอยู่เปนเวลาอันสมควรแล้วต่างก็คำนับลากลับที่อยู่

อนึ่งสมควรจะยินดีว่า เวลาต่อมานี่แกอิ๋วสอบไล่หนังสือได้เปนที่ใต้ฮั้นหลิม ยิ่งเพิ่มความสนิทสนมวางใจในเจงปุยลักซึ่งขณะนี้พระองค์ได้เปนไทจือเปนอันมาก และทุกวันเวลาเปนต้องพูดจาสนทนาปฏิกษาหารือกันถึงเรื่องการงานมิได้ขาด เมื่อไทจือจะทรงเสด็จไปบ้านนี่แกอิ๋วครั้งใดก็มิได้ทรงให้เหล่าราชบริภารติดตามไปด้วย คงเสด็จแต่ลำพังพระองค์ด้วยอาการสงบเงียบ เพราะฉนั้นถึงจะได้สนิทชิดเชื้อกับนี่แกอิ๋วปานใด คนที่บ้านนี่แกอิ๋วก็หาได้มีความสงสัยแคลงใจว่าเปนไทจือราชโอรสองค์ที่สี่ของพระเจ้าคังฮี่ฮ่องเต้ไม่ คงรู้กันแต่ว่าเปนเตียวลักเทียนสหายอันสนิทผู้หนึ่งของนี่ไทเอี๊ยเท่านี้ และคนที่สามารถทราบความจริงได้ก็มีแต่นี่ฮกคนใช้แนบข้างของนี่แกอิ๋วคนเดียวเท่านั้น เพราะนี่ฮกนั้นนอกจากเปนคนสนิทของนี่แกอิ๋วยังมีบุญคุณอุปถัมภ์ค้ำชูนี่แกอิ๋วมาตั้งแต่เล็กแต่น้อยด้วย แต่ถึงอย่างนั้นก็ดีนี่แกอิ๋วยังกำชับเปนนักเปนหนามิให้เรื่องราวแพร่งพรายไปจึงไม่เปนปัญหาอันใดที่คนอื่นจะไม่รู้ว่าเตียวลักเทียนนั้นคือผู้ใด ในตอนนี้เหล่าคณะช่วยเต็กจือกำลังเที่ยวกระจัดกระจายไปทั่วทุกตำบลแห่งประเทศจีน เพื่อเสาะแสวงหาผู้กระทำผิดมาลงโทษ และส่งข่าวคราวทั้งปวงถึงกัน เพราะฉนั้นซีไทจือถึงจะทรงอยู่แต่ในพระราชวังก็มีความสามารถทราบถึงความประพฤติของขุนนางใหญ่น้อยฝ่ายทหารแลพลเมืองตามบรรดาหัวเมืองเอกโททั้งปวงได้โดยแจ่มแจ้ง และเมื่อพระองค์ต้องพระประสงค์ที่จะแจ้งกิจการอันใดแก่คณะช่วยเต็กจือเพื่อจะได้กระทำแล้ว บางคราวก็ทรงเสด็จไปยังบ้านนี่แกอิ๋วโดยพระองค์เอง บางคราวก็ทรงพระอักษรถึงนี่แกอิ๋วโดยตรง ส่วนค่ากินอยู่และใช้จ่ายทั้งมวลอยู่ในพระองค์ทั้งนั้น พวกช่วยเต็กจือทั้งหลายตามที่ได้บอกแล้วว่าได้มีนายควบคุมกันเปนชั้นๆอีกทีหนึ่ง และผู้บังคับบัญชามีอำนาจสูงสุดนั้นก็คือนี่แกอิ๋ว ขณะนี้นี่แกอิ๋วได้เปนที่ใต้ฮั้นหลิมแล้วย่อมมีน่าที่พอที่จะดูแลตักเตือนหรือเพิ่มเติมกิจการของพระเจ้าแผ่นดินได้ เพราะฉนั้นเมื่อมีพวกช่วยเต็กจือ อยู่รอบข้างเปนหูตาการงานที่เพิ่งทูลจึงเปนไปโดยคลอง ธรรมถูกต้องกับสมัยดีกว่าพวกขุนนางผู้ใหญ่ทั้งหมด เมื่อพระเจ้าแผ่นดินทรงเห็นนี่แกอิ๋วสามารถมีคุณวุฒิติดตัวอันเลิศล้ำก็ยิ่งทรงโปรดปรานขึ้นอีก เมื่อทรงโปรดปรานเช่นนี้ก็เปนธรรมดาอยู่เองที่นี่แกอิ๋วจะต้องเลื่อนยศขึ้นเปนลำดับ ในปลายปีนั้นเองได้รับพระราชทานยศเปนที่ไทกึกใต้ฮักสือ ขุนนางผู้ใหญ่สำเหร็จราชการฝ่ายใน และในระหว่างนี้นี่แกอิ๋วได้กระทำคุณประโยชน์ให้แก่เจงปุยลักซีโทจือเปนเอนกปริโยสาณ กอปด้วยอุบายอันแยบคายเช่นไทจือองค์ใหญ่ถูกถอดโดยกระทำความผิด และพระราชโอรสองค์อื่นที่พอจะเทียบเทียมกับเจงปุยลักก็ได้ถูกส่งเสริมให้ไปครอบครองอยู่หัวเมืองภายนอกเหล่าทั้งหมด บรรดาขุนนางทั้งปวงจึงพากันยำเกรงนี่แกอิ๋วมาก จนถึงกับเข้าชื่อกันทำเรื่องราวถวายต่อพระเจ้าแผ่นดิน ทูลขอให้ตั้งนี่แกอิ๋วเปนผู้สำเร็จราชการสิทธิ์ขาดของเมืองเสฉวนในตำแหน่งเอ๋ซุนอ้าน พระเจ้าแผ่นดินทรงเห็นชอบด้วยจึงรับสั่งให้ตั้งนี่แกอิ๋วตามขอ นี่แกอิ๋วมีความยินดีถวายบังคมรับพระบรมราชโองการกลับบ้าน ครั้นถึงก็เข้าไปแจ้งให้คู่เคงกวงผู้เปนอาจารย์ทราบ และขอให้ไปอยู่เปนที่ปฏิกษาด้วย คู่เคงกวงมิได้โต้ตอบว่ากระไร ครั้นรุ่งขึ้นนี่แกอิ๋วก็เข้าเฝ้าถวายบังคมลา และบอกให้คู่เคงกวงเตรียมตัว ด้วยวันพรุ่งนี้เวลาเที่ยงได้ฤกษ์จะออกจากบ้านเดินทางไป ครั้นวันรุ่งขึ้นคนใช้เข้าไปแจ้งแก่นี่แกอิ๋วว่าบัดนี้คู่ซือเอี๋ยได้ออกจากบ้านไปตั้งแต่เวลาเช้ามืดแล้ว บอกให้ข้าพเจ้ามาแจ้งให้ท่านทราบว่าท่านจะไปคอยอยู่ข้างหน้า และได้ฝากของสองสิ่งนี้ไว้ให้กับท่านด้วย พูดแล้วก็เอาจดหมายหนึ่งซองกับหนังสือเล่มหนึ่งให้แก่นี่แกอิ๋วๆได้ฟังดังนั้นก็มีความปลาดใจเปนอย่างยิ่ง ด้วยเมื่อวานนี้ดูเหมือนคู่เคงกวงมิได้มีการรังเกียจที่จะไปเปนที่ปฏิกษา แต่เหตุใดวันนี้จึงได้ไปเสียเฉยๆ ครั้นหยิบเอาซองจดหมายนั้นมาดูเห็นที่หน้าซองจ่าว่าคำนับมายังท่านใต้เจียงกุนแม่ทัพใหญ่ ทำให้นี่แกอิ๋วคิดพิศวงว่าซินแสของคนทำไมเลอะเทอะถึงเช่นนี้ บัดนี้เราได้รับพระราชทานยศเปนที่เอ๋ซุนอ้าน เหตุใดจึงกลับเขียนเราเปนใต้เจียงกุนแม่ทัพใหญ่ จึงค่อยๆแกะซองออกในจดหมายนั้นมีใจความว่า ท่านกับเราได้เปนสุกศิษย์อาจารย์กันมานับเปนเวลาสิบปีเศษ แต่ดูเหมือนเปนมิตรสหายชาวเกลอกันมากกว่าที่จะเปนศิษย์กับอาจารย์ บัดนี้ท่านก็ได้ดีแล้วและลาภยศของท่านที่จะมาถึงในต่อไปนั้นก็ดุจน้ำไหล แต่เราวิตกอยู่ข้อหนึ่งว่าถ้า

(ยังมีต่อ)

หนังสือเรื่องจีน

ของ

โรงพิมพ์จีนในสยามวารศัพท์

ที่ได้เข้าเล่มจำหน่ายแล้วนั้น ดังนี้คือ :—

(๑) เรื่องนิ่งเซียนงั่วซือ ๑๗ เล่มจบ มีการรบทัพจับศึกภายในประเทศ เพื่อช่วยพระเจ้าแผ่นดินให้กลับได้ราชสมบัติ. ความสนุกสนานและกลยุทธ์ไม่แพ้สามก๊ก

(๒) เรื่องไจตินเจ็ง ๗ เล่มจบ ถ้าพูดในการตลกขบขันแล้ว หนังสือเรื่องนี้ตลกขบขันทุกตอน

(๓) เรื่องซินเองเจ็งไซ ๒ เล่มจบ เปนเรื่องที่รบกันตอนเดียว ในหมู่ลูกหลานของพวกนักรบจีน

(๔) เรื่องนี่แกอิ๋ว ๔ เล่มจบ เปนเรื่องในสมัยแผ่นดินเซง มีการทำศึกกับต่างประเทศ และจะเห็นได้ว่าผู้เปนแม่ทัพที่ดีเลิศนั้นต้องถือธรรมะเปนหัวใจ หาใช่ถืออำนาจเปนหัวใจอย่างเดียวไม่ เรื่องนี้นอกจากสนุกแล้วยังเปนคติด้วย

(๕) เรื่องซาโบ้วเกี๋ยม เปนเรื่องที่ผู้อ่านให้เกียรติยศว่าเปนที่ ๑ เพราะมีการชำระความอันลึกลับ และทำศึกสงครามภายในอันเต็มไปด้วยความผูกมิตรไมตรีในหมู่คณะท่านองกับซ้องกั๋ง ซึ่งคนแต่ก่อนแปลไว้แล้วนั้น

* * *

ถ้าท่านผู้ใดต้องการหนังสือเรื่องจีนของโรงพิมพ์นี้แล้ว โปรดส่งเงินมา จะจัดการส่งหนังสือไปให้ หรือจะรับไปไว้จำหน่ายก็ให้มาพูดจาตกลงกัน หนังสือที่กล่าวนี้โดยมากราคาเล่มละ ๕๐ สตางค์

ห้างเทพนครพานิช

เชิงสพานพิทย์เสถียร จังหวัดพระนคร

โทรศัพท์ ๑๕๗

เปนห้างที่สั่งของเข้ามาขายจากต้นตอ คือสำนักที่ทำในเมืองนอก เพราะฉนั้นจึงได้ของดีและราคาย่อมเยาว์

เช่นจักรยานของห้างเทพนครพานิช เปนมีชื่อเสียงเยี่ยมยอด ยากที่จะหาเสมอเหมือนได้ยาก ถ้าท่านผู้ได้ซื้อไปโปรดเอาใจใส่สอดส่องดูแล้ว ก็จะทราบได้โดยหมดข้อวิมุติสงสัย

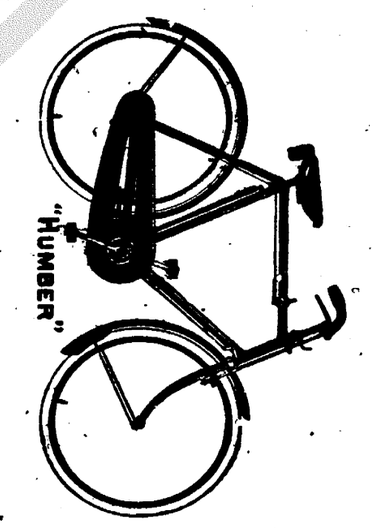

ถ้าท่านจะแวะชมจักรยานที่ห้างนี้ แม้จะยังไม่ซื้อ ในนามของห้างจะรับรองและขอบใจท่านเปนอันมาก