จีนสยามนครพิพัฒน์

CHINO SIAMESE DAILY NEWS.

新報 暹羅

BANGKOK.

ฉบับที่ ๑๗๖ จีนในสยามวารศัพท์ 暹羅新報 วัน พุธ ที่ ๒๒ พฤศจิกายน พระพุทธศักราช ๒๔๖๕

ห้างยียามาฎุ่ง

ยากันยุงตราหัวไก่

ยานี้นับว่าดีจริง เพราะเมื่อจุดขึ้นแล้วก็อาจจะป้องกันไม่ให้ยุงมากวนหรือกัดร่างกายของท่านได้เป็นอันขาด มีผู้นิยมใช้ยานี้มาก เมื่อท่านที่ยังไม่เคยใช้ควรทำลองดูบ้างคงจะมีความพอใจไม่น้อย

ยากันตัวสัตว์ตราไก่

ยากันตัวสัตว์ชนิดนี้ก็ตัวมดตัวหมัด และตัวอย่างเมื่อในเคหะสถานตามที่กล่าวมานี้แล้วก็ปราศจากความศุขไป

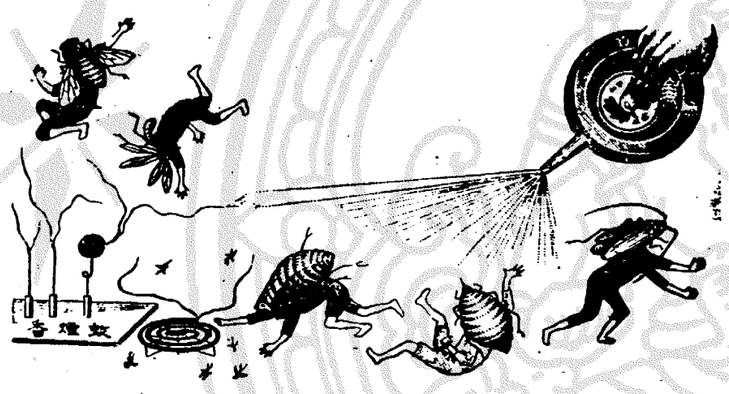

ไม่ใช่เช่นอาจจะกันตัวเลือดแมลงต่าง ๆ ได้อีกหลายของท่านมีแต่สัตว์ชนิดจะทำให้ร่างกายของท่านส่วนหนึ่ง

เวลานี้มีผู้ทำยาปลอมจำหน่ายมาก ท่านที่ซื้อควรสังเกตุให้ดี ถ้าหีบกระดาษหรือกระดาษที่ห่อยามีตราหัวไก่ จึงจะเป็นของแท้

มีจำหน่ายตามร้านทั่วไป

โอสถยินทัน

เมื่อเช้าจะรู้สึกว่ามีสรรพคุณจริง

ยินดังประยาทิ์แพทย์ชั้นสูงเขาได้รับรองแล้วว่าเป็นยาที่ดีจริง และไม่พึงให้โทษกับผู้ที่รับทานเลย ผู้ที่ไม่เจ็บไข้ก็รับทานได้ กับเป็นยาอมแก้เหม็นปากด้วย ท่านทั้งหลายควรจะมีติดตัวไว้เสมอ เพราะยินดังอาจแก้โรคได้หลายอย่าง เช่น การโรค, อหิวาต์, แก้ไข้, ปวดศีรษะ, ไข้, แก้บิด, ปวดท้อง, อาหารไม่ย่อย, สรรพโรคตามที่กล่าวมานี้ยินดังอาจกำจัดให้หายหรือทุเลาลงได้อย่างรวดเร็วทันใจ ขอเชิญท่านรับทานจะรู้สึกว่ายานี้เก่งจริงหากเปรียบยาอื่นมีผู้นิยมใช้เกือบทั่วโลก

ระวัง! ในเวลานี้ยายินดังปลอมมากมาย เมื่อจะซื้อยาต้องสังเกตให้ดี ถ้าในห่อมีหนังสือไทยกำกับจึงจะเป็นยาแท้

หีบพิเศษใส่ยายินดังทำรูปอย่างปราณีตน่าใช้

ห้างยียามาฎุ่ง
แยกวัดเลิ
ศีพท์ ๒๓๖๒
สาขาถนนหลัง
วังบูรพา กรุงเทพ
โทศีพท์ ๕๕๓

โดยพระบรมราชานุญาต

ห้าง เอส, เอ. บี.

ช่างแก้นาฬิกา และช่างทอง

ในวันแข่งขันต้อเดือน และการแข่งม้าณสนามราชฤณมัยสมาคมแห่งสยาม วันที่ ๒๓ ธันวาคม พ.ศ. ๒๔๖๕ เวลา ๒๐๐ ถึง ๓ ทุ่มนั้น ท่านทุก ๆ ท่านควรจะมีนาฬิกาแข่งม้าใช้

ข้าพเจ้ามีทั้งชนิดนิเกิล เงินและทองสำหรับข้อมือ และสำหรับใส่ในกระเป๋า มีทุก ๆ ชนิด คือเชนิด และตราสมอดำ—แดง ซึ่งทุก ๆ ท่านทราบได้ดีตลอดแล้ว ว่าตราที่ได้กล่าวข้างบนนี้ มีความทนทานและเดินตรงดีมากด้วย

บุหรี่ไทยจะหาซื้อได้ที่ไหน ?

บุหรี่ไทย ที่ทำปราณีตที่สุดนั้น จะซื้อได้แต่เฉพาะที่บริษัทยาสูบสยาม ตำบลเชิงสพานพิทย์เสถียร (สพานเหล็กต่างตรงหลักรถราง) บุหรี่ของห้างนี้มีทั้งชนิดซิกาเรต และมวนด้วยใบทอง ด้วยมีรสชาดกลมกล่อมมีอย่างจืด อย่างกลาง อย่างฉุน การบรรจุหีบห่อถึงตงามสยาดตาแต่ราคาย่อมะ ๒๐ สตางค์ วันไปผู้ดีโดยมากนิยมใช้ติดตัวและรถแรกตลอดจนในงานต่าง ๆ แต่โอกาศนี้ขอเตือนว่า

บริษัทยาสูบสยาม
เชิงสพานพิทยเสถียรกรุงเทพฯ

การทำบุญถวายพระด้วยบุหรี่นี้ ย่อมเป็นของต้องความนิยมมาก

ฤทธิ์ หมูหรึ่ง

แม้ถึงน้ำร้อน น้ำตาล ไฟถ่าน เหล็กแดงๆ ลวกก็ดี และบาทแผลสดหรือเปื่อยเน่า รอรังต่างๆ อย่างใดๆก็ดี ถ้าได้ใส่ยาน้ำมันหมูหรึ่ง แล้วจะเย็นสบาย หายเร็วทีสุด ขวดละ ๕๐ สตางค์ ถ้าไม่จริงหรือไม่หาย ไม่รับประทานสตางค์ มีขายทั่วไปทุกๆจังหวัด

ห้างน้ำมันวิริยะพานิช

ประตูสามยอดกรุงเทพฯ โทรศัพท์ ๙๗๒

วาจาสุภาษิต สำหรับน้อย

กรอบรูปเปนลวดลาย หลากหลายมีมา
สีสรรพต่างๆ หลายอย่างนานา ทั้งแขวนทั้งตั้ง
สมดังจินดา ใครขอเชิญมา ชมซื้อเถิดเอย !

โทรศัพท์ ๒๐๘

น้ำมันตราเสือรองไอสถศาลาเซ็งอันต้องได้รนาม นามว่าบันกิมอึ๊ง

ขวดใหญ่ขวดละ ๗๐ ส, ๓,( ) ขวดเล็กขวดละ ๒๕ ส, ๓, ( ) สถานีได้ค้นพบตำราลึกลับพิเศษ จึงได้ปรุงน้ำมันบันกิมอึ๊งนี้ขึ้น ที่เมืองย่างกุ้งและได้จำหน่ายไปตามหัวเมืองต่างๆจนมีชื่อเสียงอุโฆษ

การบำบัดโรคภายนอกแก้ไข้ถูกคลื่นเหียน, อาเจียนแน่น, เพ้อ, จุกเสียดแน่น บ่วง, เปนตานสบัดหนาว,สบัดร้อนเมาเรือ, เมารถ, ปวดท้องแสบไส้, อ่อนเพลีย,กระหายน้ำเปนลมต่างๆ

บำบัดโรคภายนอก เมื่อขบตามตัว ปวดหัวมัวตากุกสัตว์เลื้อยชาน กัดบาดแผลแกร้าผีร้ายต่างๆ ปวดหู ปวดฟัน กราก เกลอนพุพอง

เมื่อเวลาจะใช้บำบัดโรคภายในให้เอาน้ำเดือดหรือน้ำชาทาน้ำมันสำนักพนัก ๓,๔ หุน รับประทาน หรือเมื่อใช้บำบัดภายนอกให้เอายาทาตามแห่งที่เกิดโรคหนละ ๓,๔ ครั้งก็จะหายได้ตามประสงค์

ที่จำหน่ายในกรุงฯ ถนนเยาวราชตรงออฟฟิศ ไปรษณีย์ ๘ ข้ามหมายที่เลข บ้าน ๕๓๖ กับที่ร้านขายยาวี ผึ่งพม่าตราเสือรองหม่องโมตำบลตลาดน้อย จังหวัดพระนครอีกแห่ง ๑

นายโอชันตีนมีจัดการในกรุงเทพฯ

จีนโนสยามวารศัพท์

วันพุธที่ ๒๒ พฤศจิกายน พ.ศ. ๒๔๖๕
วัน ๔ ค่ำ เดือน อ้าย ปีจอ จัตวาศก ๑๒๘๔

เปิดเตลิด

กระทรวงศึกษาธิการ จะส่งรองอำมาตย์เอก หลวงปิยวิทยาการ อาจารย์โรงเรียนสวนกุหลาบวิทยาลัย ไปเปนอาจารย์ประจำมณฑลนครศรีธรรมราชต่อไป

กรมทดน้ำแจ้งมาว่า เมื่อวันที่ ๑๕ เดือนนี้ได้เปิดใบประมูลรับเหมาก่อสร้างทำนบเดือนบางปลากด ซึ่งได้มีผู้ยื่นประมูลรวม ๑๓ ราย ในที่สุดได้ตกลงให้จีนผู้ ๑ ได้ทำเพราะให้ราคาต่ำ

ตามข่าวเรื่องลครพูดคณะจีนที่เคยนำลงตำแล้วนั้น บัดนี้ได้กำหนดจะแสดงในคืนวันที่ ๒ ธันวาคม กับทราบว่ามีนักเรียนหญิงบางโรงเรียนจะได้ไปแสดงวิชากายกรรมหรือร้องเพลงสลับฉากเพื่อเพิ่มความครึกครื้นขึ้นอีกด้วย

คดีเรื่องลักพาเด็กออกนอกพระราชอาณาเขต ซึ่งพระยาปรีดานฤเบศร์เปนโจทก์ แลศาลพระราชอาญาได้พิพากษายกฟ้องเสียนั้น บัดนี้พระยาปรีดาฯได้ยื่นอุทธรณ์คำพิพากษาศาลพระราชอาญาต่อไปแล้ว

เมื่อวันที่ ๒๐ เดือนนี้ เวลาบ่าย เจ้าน่าที่เข้าไปจับคนลักเล่นการพนันได้ ๒—๗ คนที่ห้องเช่าในบ้านมารดาภรรยานายสี วิทยาศุข ทนายความหลังตลาดสี่ดำ ปลสำมยอด เจ้าของบ้านไม่รู้เห็นกับการลักเล่นการพนันรายนี้ เพราะจำเลยที่จับได้เปนคนเช่าห้องอยู่

ตามข่าวเรื่องนายซี.อาร์. อัลเลน.ได้ถูกคนร้ายลอบยิงตายที่ตำบลแม่กลองนั้น ทราบต่อมาว่า เจ้าน่าที่ได้สืบจับชายผู้หนึ่งไว้ใต้ส่วนโดยกานสงสัยแล้ว ฝ่ายบริษัทสยามสตีมแปกเก็ต ได้ติดสินบนว่าถ้าใครนำจับตัวผู้ที่ลอบยิงนายอัลเลนได้ จนศาลได้ลงโทษผู้กระทำผิดแล้วจะให้รางวัลผู้นำจับนั้นเปนเงิน ๕๐๐ บาท

ภาพยนตร์การสแดงยุทธกิฬาทหาร เมื่อวันที่ ๑๙ แล ๒๐ พฤศจิกายน พ.ศ. ๒๔๖๕ เราได้ทราบว่าคืนวันนี้แลพรุ่งนี้ (ที่ ๒๒ แล ๒๓) ที่โรงหนังพัฒนากร ช่องกงกับนาครเขษมแลบางลำภู จะได้นำออกฉายอนึ่งภาพยนตร์นี้ได้ถ่ายมาจากเวลาแสดงยุทธกิฬาศึกนี้ จริงๆจึงยิ่งเปนข้อน่าพิศวงแลชวนให้ไปดูยิ่งขึ้น เราจึงช่วยประกาศให้ผู้ที่ไม่ได้ไปชม หรือที่ยังใคร่จะได้เห็นอีกก็ควรไปดูภาพยนตร์ใน ๒ คืนนี้

พระสรรพกิจปรีชา ได้เปนพระยาสรรพกิจปรีชา มีตำแหน่งราชการในกระทรวงการต่างประเทศ ถือศักดินา ๑๐๐๐

กรมอากาศยานจะได้นำเครื่องบินพยาบาล ซึ่งได้สร้างขึ้นใหม่ไปแสดงที่พิพิธภัณฑ์สาธารณสุข ที่พระราชอุทยานสราญรมย์ ตั้งแต่วันที่ ๒๕ พฤศจิกายน ถึงวันที่ ๗ ธันวาคม ศกนี้

อย่าลืมว่าจะมีการแสดงพิพิธภัณฑ์สาธารณสุข ที่พระราชอุทยานสราญรมย์ ตั้งแต่วันที่ ๒๕ พฤศจิกายน ถึงวันที่ ๗ ธันวาคม ศกนี้

พระอรรคทวินวรามาตย์ ได้รับพระราชทานยศเปนเสวกโท หลวงรัตนนาฏนิจภักดี ได้เปนเสวกตรี ขุนวรเทพพลารักษ์ ได้เปนรองเสวกเอก กับรองอำมาตย์ตรี ขุนประสานวรรณวิทย์ ได้เปนรองหุ้มแพร

หม่อมเจ้าหญิงสามจันทร ในพระเจ้าราชวรวงศ์เธอ ชั้น ๒ กรมขุนชิเบศร์บวรชนมายุ ๗๒ ปี ประชวรโรคชรา สิ้นชีพตักษัยวันที่ ๑๓ พฤศจิกายน

นายเรือโท ทองกนกนาวิน กระทรวงทหารเรือ อายุ ๗๐ ปี ป่วยเปนโรคชราถึงแก่กรรมวันที่ ๓ พฤศจิกายน ศกนี้

นายพันตรี จมื่นวรัชรเสนี ได้เปนราชองครักษ์เวร รับราชการสนองพระเดชพระคุณสืบไป

อำมาตย์เอก พระผดุงวิทยาเสริมให้เงินและหนังสือแก่โรงเรียนฝึกหัดครูวัดบวรนิเวศน์ คือเงิน ๒๗ บาท หนังสือเทนส์ (กาด) ๖๕๗ เล่ม

ข่าวในพระราชสำนัก

พระราชวังพญาไท

วันจันทร์ที่ ๒๐ พฤศจิกายน ๒๔๖๕

วันนี้เวลาบ่าย พระบาทสมเด็จพระเจ้าอยู่หัว พร้อมด้วยพระวรราชชายา เสด็จพระราชดำเนิน ทอดพระเนตร์ยุทธกิฬาอีก

ผู้แทนสภาการชาดจีนเข้ามาถึงแล้ว

วันนี้เวลา ๙ ก.ท.เศษ ผู้แทนสภาการชาดจีน ซึ่งเข้ามาเนื่องในการประชุมสันนิบาตแห่งสภาการชาดนั้น ได้เดินทางเข้ามาถึงกรุงเทพฯแล้ว แลพักอยู่ที่ออร์เรียนเตลโฮเต็ล

ในเวลาที่มาถึง ได้มีคณะจีนในกรุงเทพฯ และนักเรียนจีน เปนอันมากได้ไปชุมนุมคอยรับที่ท่าเรือ การได้เปนไปโดยเรียบร้อย

เวลา ๑๐ ก.ท.เศษ ผู้แทนหนังสือพิมพ์เรา ได้ไปเยี่ยมผู้แทนสภาการชาดจีน ณ ที่พัก ซึ่งในเวลาเดียวกันนั้น ก็ได้มีผู้อื่นไปเยี่ยมเยือนกันมาก

มานิลาโชว์

ลครมานิลาโชว์ ซึ่งมีนามอุโฆษในภาคบูรพาทิศจะเข้ามาถึงกรุงเทพฯในวันพรุ่งนี้ และจะได้เริ่มแสดงที่สนามน้ำจืดถนนทหารบกทหารเรือในวันเสาร์ที่ ๒๕ เปนต้นไป

ส่งนายทหารไปศึกษาวิชา

กระทรวงกระลาโหม จะได้ส่งนายร้อยโทอันสุดนยนาค กับนายร้อยตรีสรวงสวัสดินาค ประจำแพนกการพิมพ์กรมแผนที่ ออกไปศึกษาวิชาการพิมพ์ในกรมแผนที่สหรัฐมลายูณเมืองกัวลาลัมเปอร์ในเดือนธันวาคมศกนี้

ประกาศเพิ่มเติมข้อความ

ในพระราชบัญญัติเครื่องราชอิศริยาภรณ์

ตรารัตนวราภรณ์

ให้มีพระบรมราชโองการในพระบาทสมเด็จพระรามาธิบดีศรีสินทรมหาวชิราวุธพระมงกุฎเกล้าเจ้าอยู่หัว ดำรัสเหนือเกล้าฯ ให้ประกาศให้ทราบทั่วกันว่า

ตามซึ่งได้ทรงพระกรุณาโปรดเกล้าฯให้ตราพระราชบัญญัติเครื่องราชอิศริยาภรณ์รัตนวราภรณ์ ขึ้นไว้เมื่อวันที่ ๔ สิงหาคม พุทธศักราช ๒๔๕๔ สำหรับพระราชทานพระบรมวงศานุวงศ์ ข้าราชการฝ่ายน่านั้น

บัดนี้ทรงพระอนุสรคำนึงถึงพระบรมวงศานุวงศ์ ข้าราชการฝ่ายในที่ได้มีความจงรักภักดี และทรงพระกรุณาใช้สอยในน่าที่ใกล้ชิดสนิทสนม สมควรจะได้รับพระราชทานพระมหากรุณายกย่องเปนสมาชิกาแห่งเครื่องราชอิศริยาภรณ์นี้ได้เช่นเดียวกัน จึงทรงพระกรุณาโปรดเกล้าฯให้สร้างเครื่องราชอิศริยาภรณ์รัตนวราภรณ์ฝ่ายใน ขึ้นอีกแพนกหนึ่ง

มีลักษณะแลลวดลายดังนี้ ดวงตรามีเรือนทองกลมขนาด ๓ เซนติเมตร์ ขอบประดับเพ็ชร์ พื้นกลางลงยาสีขาบ มีอักษรพระบรมนามาภิไธยย่อ ร.ร. ๖ ประดับเพ็ชร์ มีห่วงเปนรูปพระมหาพิชัยมงกุฎขนาด ๒ เซ็นติเมตร์ ประดับเพ็ชร์ข้างขอบเปนรูปนาคสลับกับเพ็ชราวุธ ๔ มุม ด้านหลังมีตะหลับถ้วยสำหรับบรรจุเส้นพระเจ้า เหนือพระมหาพิชัยมงกุฎมีอุณาโลมประดับเพ็ชร์ และห่วงห้อยดวงตรากับมีสังวาลย์อักษรพระบรมนามาภิไธยย่อ ร.ม. ร. ๖ ทองลงยาขึ้นสลับกับพระมหาพิชัยมงกุฎ

จึงทรงพระกรุณาโปรดเกล้าฯ ให้รวมประกาศกระแสรพระบรมราชโองการฉบับนี้เข้าเปนส่วน ๑ แห่งพระราชบัญญัติเครื่องราชอิศริยาภรณ์ รัตนวราภรณ์ ลงวัน ๑ สิงหาคม พระพุทธศักราช ๒๔๕๔ แลทรงพระกรุณาโปรดเกล้า ให้กรมราชเลขาธิการ เปนเจ้าน่าที่รักษาการให้เปนไปตามประกาศนี้ทุกประการ

ห้างเทพนครพานิช

เชิงสพานเทพหัศดิ์เสถียร จังหวัดพระนคร

ไทรศัพท์ ๑๕๗ ไทรเลข "บุหรี่ กรุงเทพ ฯ"

สินค้าต่าง ๆ ที่มีจำหน่ายที่ห้างนี้ ล้วนเลือกสรรพ์ตั้งตรงมาแต่ต้นสำนักผู้ทำทั้งสิ้น และบางอย่างก็ผูกราคาเปนเอเยนต์ผู้เดียว พราะฉนั้นจึงขายราคาถูกก็เลือกแล้วคัดอีก

สั่งตรงมาแต่ผู้ทำ

ย่อมแยกว่า ตั้งการจนกระทั่งเห็นเหมาะแก่ผู้ต้องการ และสมกับมูลค่า ผู้ที่ซื้อขายติดต่อกับห้างเทพนครพานิช ย่อมได้รับประโยชน์พิเศษโดยประการเหล่านี้

ห้างเทพนครพานิช ย่อมเอาใจใส่ต่อลูกค้าสม่ำเสมอ.หมือนกันหมด ไม่ว่าจะซื้อสัก ๕๐ สตางค์ หรือ ๑๐๐ สตางค์ และจะมาซื้อโดยตนเอง หรือให้คนมาแทน หรือโดยทางจดหมายจากหัวเมืองไกลอย่างไรก็ตาม ต้อนรับและใจ

ความรับรองและเอาใจใส่

ย่อมได้รับความใส่เสงอ หมือนกัน ห้างนี้ดูแลต่อประโยชน์ของผู้ซื้อมิให้ต้องเสียเปรียบอย่างเคร่งครัด จึงเปนที่นิยมและไว้วางใจ ตลอดจนผู้ที่อยู่ตามจังหวัดต่าง ๆ

สายพานอย่างดีมีขนาดต่าง ๆ เหนียวและทน ขนาดต่าง ๆ ทั้งชนิดแดงและดำ ผู้ที่ทดลองใช้มาแล้วมีความพอใจทุกคน ทั้งราคาก็ย่อมเยาว์มาก

เครื่องใช้ในโรงสีโรงจักร

นอกจากนี้ยังมียางสำหรับสีข้าว ยาง ผงลาง เพิร์ ฯลฯ ซึ่งเลือกสั่งแต่อย่างดีทั้งสิ้น ท่านผู้ที่มีความรับผิดชอบในโรงจักรโรงงาน เมื่อซื้อของ ๆ ห้างเทพนครพานิชไปใช้จะได้รับความพอใจอย่างยิ่ง

บรรดาจักรยานของห้างเทพนครพานิช เปนมีชื่อเสียงเยี่ยมยอดจะหาเสมอได้โดยยาก ถ้าท่านผู้ซื้อจะโปรดเอาใจใส่สอดส่องดูแล้ว ก็จะทราบได้โดยหมดข้อวิมุติสงสัย ว่าห้างนี้มีรถที่จะหาสมอ เหมือนมิได้เลย ทั้งสมเนื้อสมค่าจริง ๆ มีทั้งรถอังกฤษ ฝรั่งเศส ยอรมัน ล้วนชนิดที่มีชื่อเสียงเฟื่องฟุ้ง

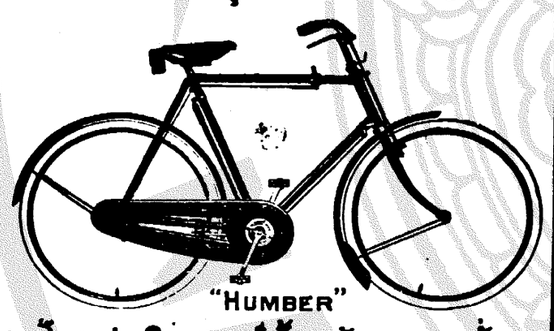

นอกจากนี้ ยังมียางรถจักรยาน ยางที่มีชื่อเสียงโด่งดัง เช่นยางปามเมาร์ ยอนบุล เบคซ์ ล้วนเปนของที่นิยมใช้กันมาก

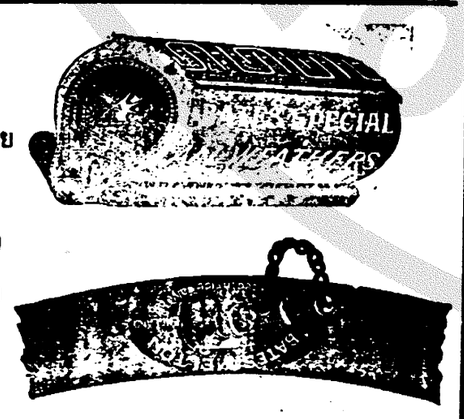

ยังมีเครื่องอาไหล่จักรยานอีกร้อยแปด เปนที่สดวกแก่ผู้รับไปจำหน่ายหรือไปใช้ ท่านผู้ซื้อของจากห้างนี้ จะไว้ใจได้เต็มที่ ว่าไม่ต้องถูกซื้อของแพง ทั้งจะได้ของดีที่เลือกสรรพ์สั่งมาทั้งสิ้น

ห้างเทพนครพานิช ตั้งอยู่เชิงสพานทิพย์เสถียร (สพานหัก ตรงหลักรถราง) ไทรศัพท์ที่ ๑๕๗ นามไทรเลข "บุหรี่ กรุงเทพ ฯ"

เรื่อง

นึงเซียนงั่วซือ

เปนเรื่องในรัชสมัยพระเจ้าเหม็งไท้โจ ครองราชสมบัติ

(ต่อฉบับที่ ๒๒๕ วันอังคาร ที่ ๒๑ เดือนพฤศจิกายน)

กว่าคน เผอินมีเรือจอดลอยอยู่ริมน้ำ รับเอาพวกมันไป หาไม่จะฆ่าให้ตายหมด กอกุนซือฟังแล้วมีความยินดี เมื่อตรวจดูนายทหารเห็นอยู่พร้อมเพรียงกัน แต่ไม่เห็นนางกงซุนตั้วเนี้ยกับฮ่วมปวยเนี้ย จึงบอกพวกทหารให้แยกกันไปตีวสืบหาแล้วพูดกับเก็งเชว่า นายทหารหญิงสองคนนี้ใช้พลทหารเปนผู้ช่วยคนเดียว ทำให้ทหารในเมืองเดือดร้อนจนเสียการ นับว่าเปนอุบายอย่างแปลกแท้ เก็งเชตบมือว่า น่านหัศจรรย์ที่ไม่ต้องใช้เวทมนต์ด้วย พอประเดี๋ยวทหารมาแจ้งว่า เกียมเซียนทั้งสองฆ่าผู้สำเร็จราชการตาย แล้วนั่งเสพสุราอยู่ในที่ว่าการแต่ปิดประตูไว้แน่นหนา ข้าพเจ้าจึงไม่กล้าร้องเรียก นางมัวเซ็กโน้วได้ยินดังนั้นก็วิ่งไปดูทันที พบกันในที่ ๆ ทหารมาบอกและต่างสนทนาถึงเรื่องจากกันที่เมืองเกาอิ๋ว ทันใดนั้นชาวประโมงค์ผัวเนี้ยก็พาไอ้ทอเง็กเสียเจียมาถึง กงซุนตั้วเนี้ยจึงวานนางมัวเซ็กโน้วให้ช่วยพานางไอ้ทอเง็กไปส่งถึงตำหนักตี้ซือ ส่วนตัวเองกับฮ่วมปวยเนี้ยนั้นมิได้ไปลากุนซือ ออกได้ก็เดินทางไปเมืองไคฮงฮู่ มณฑลไฮนานทันที ฝ่ายกอฮ่ำเหล่งเมื่อสำเร็จเสร็จศึกคอนหนึ่งแล้ว จึงเขียนหนังสือบอกยกย่องความรอบของกงซุนตั้วเนี้ยกับฮ่วมปวยเนี้ย กับขออนุญาตตั้งให้ซ่งน่ำเก๊กกับเซ่งอี๋เปนผู้รักษาเมืองกวยจิว ฮ่อเคียนรักษาเมืองเอี๊ยงจิว อิ้งกองเปนปลัดเมืองฮ่วยอาน ตั้งงักเปนปลัดเมืองเอี๊ยงจิว เซ่งกั๋งเปนนายอำเภอกังโต ในขณะนั้นยังได้รับใบบอกของพวกซือเตียวหยีว่ากองทัพที่ยุ่เซี้ยงเกณฑ์มาจากเมืองไคฮงฮู่นั้น ไม่ทันถึงตำบลซือเค้า ทราบว่าเมืองเอี๊ยงจิวเสียแก่เรา ก็พากันหนีกลับไปหมด กอฮ่ำเหล่งเห็นว่าข้าศึกพ่ายแพ้ราบคาบไม่ต้องระวังหลังอีกแล้ว และเพื่อให้เปนประโยชน์แก่ราชการ จึงสั่งซือเตียวหยี ตังคู่ ตังเกา ให้คุมพลในใต้บังคับบัญชาของตนยกไปสมทบรับใช้อยู่กับลือซือเจ๋ง จอมทัพใหญ่ฝ่ายโน้น ครั้นอยู่มาอีกหลายวัน เมื่อจัดการเรียบร้อยแล้วเก็งแชถามว่า บัดนี้กองทัพของเรา ตีเมืองได้ง่ายดายเปรียบด้วยปอกกล้วยใส่ปาก เหตุใดท่านไม่เลยยกข้ามฟากตรงไปตีเมืองกิมเหล่งเล่า ถ้าได้เมืองนี้ก็เท่ากับได้ราชสมบัติกลับคืนถวายเจ้านายเรา กอฮ่ำเหล่งตอบว่า ท่านเนียมโตยังเบาแก่ความคิด ด้วยข้าศึกมีทางป้องกันตัวได้สามประการ ข้างเรายังมีทางอัปราชัยอยู่สามประการเหมือนกัน คือมณฑลทั้งหน้าเข้าปลาบริบูรณ์มาหลายปี มีความสมบูรณพูนเกิดได้เปรียบประการหนึ่ง และมีแม่น้ำใหญ่กั้นเขตรราวกับว่าเทวดามาขุดสนามเพลาะให้ จักข้ามไปไม่ได้ง่ายประการหนึ่ง กับเราชำนาญรบทางเรือและมีชัยภูมิดี ย่อมได้เปรียบเราอีกประการหนึ่ง อนึ่งเกาจี้ซือจือพระราชบุตรรองเอี๋ยนอ๋องก็ทรงอาธรอบต่อข้าราชการ มหาชนเคารพนับถือมานานได้เปรียบเราในทางใจคออีก ข้างเราไม่มีเรือรบและไม่มีทหารเรือ แลเห็นท่าเสียเปรียบอยู่ ถ้ากล้าเขตรเข้าไปก็ยากที่จะส่งเสบียงได้ทันท่วงที และกำแพงเมืองหรือก็เข็งแรงยากที่จะหักโหมโจมตีได้ง่าย อาจจะเสียทีได้อีกอย่างหนึ่ง ข้อสำคัญเราไม่สามารถส่งกองหนุนช่วยเหลือกันได้แล้ว ไม่ควรหาญทำไปโดยคิบ ๆ ลุก ๆ ฉวยเกิดฉุกเฉินขึ้น จะกลับตัวไม่ทัน กล่าวคือรุกหรือถอยไม่ได้ ติดกที่นั่งเสียเปรียบข้าศึก ไหนเลยจะไม่อัปราชัย การที่ลือกุนซือจะยึดเมืองเก็งจิวกับเซียงเอี๋ยง ก็ปรารถนาจะตัดต้นไม้ในป่าเมืองนั้น ๆ มาสร้างเรือรบ อุบายนี้รอบคอบที่สุด เมื่อครั้งโบราณประเทศจีนเรายกทัพปราบเมืองเท้ ก็ใช้เรือล่องตามน้ำตรงไปตีเมืองเกียนเงี๋ยบ หามีใครข้ามแม่น้ำจากกวยจิวจะเมืองเอี๊ยงจิวไปไม่ เก็งแชฟังแล้วนิ่งอยู่ ช่งน่ำเก๊กพูดว่า ครั้งเอียนอ๋องยกทหารข้ามฟากนั้นเกณฑ์เรือจับปลารองกองไล่ยังทำการสำเร็จได้ ทำไมท่านไม่เอาอย่างเราบ้างเล่า กอฮ่ำเหล่งว่า ที่เอียนอ๋องข้ามแม่น้ำนั้นโดยต้นซวงเอาเรือรบมารับ และที่เราเข้าประตูกิมซวนหมื่นได้ก็โดยอีเก็งหลงเปนใจ เวลานี้เรามีใครเปนไส้ศึก ไม่มีอย่างนั้นใช่ไหม ลุ่ยอี๊ตจิ้นกับนายทหารทั้งหลายพูดพร้อมกันว่า พระเจ้าเกียนบุ๋นยังไม่หมดบุญวาสนา และเดชานุภาพของตี้ซือกำลังแผ่ไพศาลเช่นนี้ บางทีจะมีผู้คอยช่วยเหลืออยู่บ้างก็ว่าไม่ได้ พวกข้าพเจ้าขอรับอาษาหาเรือข้ามฟากไป แย่งเรือขนาดใหญ่ รองข้าศึกเล้วจะมารับท่านภายหลัง เก็งแชเห็นใจทหารเด็ดเดี่ยวตามกันจึงพูดขึ้นว่า นายทหารทั้งหลายต่างเต็มใจที่จะเดินก้าวหน้า ไม่อยากถอยหลังหรืออยู่นิ่ง ๆ ควรจะตามใจเขา กอกุนซือว่า ช่งเจียงกุนกับงู่เจียงกุนเปนชาวใต้ ยังพอถนัดในการรี่เรือบ้าง เชียวเจ้าถี่ว่า ก่อนนี้ข้าพเจ้าเคยอยู่เมืองกิมเหล่งเต้ ฝึกหัดการรบทางเรือกับเขาบ้าง หมือนกัน ลุ่ยอี๊ตจิ้นพูดเสียงดังว่า ข้าพเจ้าเปนชาวเนี้ยซัวเป๊ะชำนาญการเรือที่สุด และสันทัดรบทางน้ำไม่มีใครสู้ ขอรับอาษาเปนกองหน้า กอฮ่ำเหล่งรู้ว่าสองคนนี้ใจคอห้าวหาญไม่ควรจะขัดใจ จึงสั่งว่า รบบนเรือไม่เหมือนกับบนหลังม้า ท่านทั้งหลายจงระมัดระวังตัวให้จงดี ลุ่ยอี๊ตจิ้นว่าไม่เข้าโพรงเสือที่ไหนจะจับลูกเสือได้ ท่านอย่าวิตกเกินไปเลย แล้วเลือกทหารที่แกล้วกล้าลงเรือลำละสามสิบคน สรวมเกราะอ่อนใช้รองเท้าทำด้วยเชือกปอ ถือขอกับปืนยาวลงเรือสามสิบหกลำ ทหารเอกสี่นายควบคุมคนละเก้าลำ ชักใบแล่นทวนน้ำไปทางเมืองกวยจิว ไปได้สี่สิบลี้เศษ มองเห็นปากคลองแต่ไกลมีเรือใหญ่จอดอยู่สองฟากประมาณห้าสิบหกสิบลำ ไม่มีคนเลยสักคนเดียว ลุ่ยอี๊ตจิ้นร้องบอกว่า ท่านประทานเรือรบมาให้เราแล้ว นายทหารทั้งสี่ก็เร่งคนแจวให้รีบจ้ำนำเรือเข้าไป กระบวนเรือของลุ่ยอี๊ตจิ้นเจ็ดแปดลำไปถึงก่อน ลุ่ยอี๊ตจิ้นเอาขวานเกี่ยวเรือ กระโดดข้ามไปที่หัวเรือลำโน้น แต่ยังไม่ทันตั้งตัวดี ที่ใต้ท้องเรือมีคนโผล่ขึ้นมาตั้งร้อย ถือสามง่ามตรงเข้าทำร้ายลุ่ยอี๊ตจิ้น ลุ่ยอี๊ตจิ้นเห็นดังนั้นตวาดด้วยเสียงอันดังเอาขวานฟันตายเสียหลายคน ทหารในเรือหนุนนั่นขึ้นมาพร้อมกัน ลุ่ยอี๊ตจิ้นจะกระโดดข้ามกลับมาที่เรือของตัว ก็เห็นทหารบนดึงเอาขอด้ามยาว ๆ เกี่ยวเรือลากไปหมด เปนอันว่าไม่มีทางถอย จะต่อสู้ก็เหลือกำลัง จึงถูกอาวุธพลัดตกน้ำหายไป เสียงโก่ทหารรองของลุ่ยอี๊ตจิ้น นั่งเรือเล็กมาถึงเห็นท่าไม่ดีจะถอยหนี ก็ถูกพวกข้าศึกเอาขอดับเรือจับไปได้ ฝ่ายเรือของพวกเซียวเจ้าก็มาออกันแน่นอยู่ที่ปากคลอง เห็นข้าศึกมีกองซุ่มทั้งบนบกและในน้ำจับเรือลุ่ยอี๊ตจิ้นไปหมดก็ตกใจคิดจะกลับเรือหนี ทันใดนั้นพวกข้าศึกลงเรือเล็กห้าเจ็ดหลายลำ แจวไล่กวดตามมาพลางร้องรุ่ลำทับว่า อ้ายโจรปีศาจจะหนีไปไหน พวกมึงเสียทีแล้วไม่ทันกูแล้วยอมให้จับเสียโดยดี ข้างบนบกก็โห่ร้องยิงเกาทัณฑ์ดังห่าฝน ซ่งน่ำเก๊กเห็นเปนท่าร้องตะโกนให้รีบถอย ขณะนั้นพลทหารถูกยิงบาดเจ็บเปนจำนวนมาก เพราะไม่มีเครื่องกำบังลูกเกาทัณฑ์ ส่วนงู่ซินกับซียวเจ้ากันแล่นเรือถลำเข้าไปมากว่าคนอื่น เห็นว่าจะกลับไม่ทันจึงทิ้งเรือกระโดดข้ามมาเรือลำหลังชักใบแล่นหนี เปนบุญที่ตามน้ำตามคลมใบได้รวดเร็ว เรือทหารเอียนไม่มีใบจึงไล่ตามไม่ทัน ข้างพวกซียวเจ้าก็กลับถึงกวยจิวมีเรือเหลือรอดมาเพียงสิบเจ็ดลำ นอกนั้นถูกทหารเอียนจับไปหมด เมื่อขาไปนั้นทหารต่าง ๆ มีความฮึกเหิมและคำเริงโดยเชื่อมั่นนายทหาร แต่ขากลับต่างหงอยเหงาเศร้าใจ เพราะทุกคนตายน้อยกลับมา และเลยไปเมืองเอี๊ยงจิวทั้งในเวลากลางคืน เล่าประพฤติเหตุให้แม่ทัพฟัง กอฮ่ำเหล่งแสดงความเสียใจอย่างยิ่ง ถึงแก่กล่าวอุทานว่าเรามีความผิดอย่างแรง ถ้าลือกุนซือเปนแม่ทัพมาทางนี้ คงไม่ทำให้เสียรี้พลอัปยศเช่นนี้ พูดแล้วก็ร้องไห้ เก็งแชเห็นดังนั้นก็วิงวอนเอาใจว่า การวิบัติราชัยครั้งนี้เปนพราะนายทหารทั้งหลายตรมใจพากันไปทำการเอง หาใช่ท่านคาดการผิดไม่ และเรื่องมันก็ล่วง

พ้นไปแล้วอย่าเก็บมาเสียใจเลย กอฮ่าเหลงไม่วายเสียใจรำพรรณว่า ลุ่ยเจียงกุนมีความสามารถอาจหาญไม่มีใครสู้ ประกอบด้วยความซื่อสัตย์กตัญญู รบไหนชนะนั้นทุกครั้งมา นับว่าเขาทำความชอบไว้มาก คราวนี้มาทิ้งให้เขาตายในม่น้ำอย่างน่าทุเรศ มิรู้จะแบกหน้าไปหาตี่ซืออย่างไรได้ พูดแล้วร้องไห้คร่ำครวญต่อไปอีก นายทหารทั้งหลายพากันคุกเข่าสารภาพความผิดว่าการทั้งนี้เปนความผิดของข้าพเจ้าทุกคน กอฮ่าเหลงว่า เรารับน่าที่เปนแม่ทัพ แต่จัดขวางห้ามปรามพวกท่านไว้ไม่ได้ ความผิดตกอยู่แก่เราคนเดียว ท่านทั้งหลายหามีผิดไม่ พูดแล้วก็เขียนรายงานติโทษตัวเองเสนอต่อตี่ซือ และขอให้ถอดถอนตนออกจากตำแหน่งแม่ทัพ เมื่อให้คนถือหนังสือไปแล้ว ก็ไปที่กวยจิว จัดเครื่องเส้นไหว้ลุ่ยอี้ตี้นที่ริมแม่น้ำ แสดงความอาลัยรักปิ่มว่าเลือดตาจะกระเด็น นายทหารทั้งหลายก็กลั้นน้ำตาไม่ได้ พากันร้องไห้ออกเซงเซ่ เมื่อเส้นไหว้เสร็จแล้ว กอฮ่าเหลงพักอยู่ในเมืองกวยจิวตรึกตรองว่า เพราะเหตุที่เราไม่สามารถตีเมืองกิมเหลง ข้าศึกคงจะคิดพยายามข้ามฟากมาแย่งเมืองทางเหนือ เวลานี้เมืองบุ่โอ๊วกับพู่เต้ายังอยู่ในได้ปกครองเอียนอ๋อง ถ้าเราไม่ไปยึดไว้เสียก่อน เมื่อข้าศึกแล่นเรือข้ามฟากมาได้ เมืองฮ่วยหนำกับเอียงจิวคงจะไม่เปนสุข แต่ถ้าเราจะยกทัพไปตีเมืองแถบบุ่โอ๊ว ก็น่ากลัวกองทัพข้าศึกที่ตำบลเจียเต้าจะยกตรงมาตีเมืองกวยจิวอันอยู่ข้างหลังเรา ยิ่งจะซ้ำร้ายใหญ่ตรึกตรองไปมาอยู่ครู่หนึ่ง จึงออกคำสั่งแบ่งทหารเปนสามส่วนให้ซ่งน่าเก็กกับซ่งอี้ควบคุมส่วนหนึ่ง ตั้งป้อมใหญ่และกองทหารปืนยาวกับเกาทัณฑ์ไฟรักษาอยู่ริมแม่น้ำ อีกส่วนหนึ่งตนควบคุมเอง ให้เซียวเจ้ากี่และเพ่งอี้หยือยู่รักษาเมืองกวยจิว อีกส่วนหนึ่งให้เก็งแซกับนายทหารทั้งหลายคุมไปตีหัวเมืองฝั่งเหนือแม่น้ำแยงจีเกียง เพื่อป้องกันไม่ให้ศัตรูยึดตำบลนั้นๆ เปนถานทัพ นายทหารทั้งหลายคำนับไปกระทำการตามคำสั่ง

ฝ่ายเอียวเต้าเอียนที่ปฤกษาสำคัญของเอียนอ๋องนั้นอยู่ในเมืองกิมเหลง เมื่อเวลาพวกยุ่เซียงเตกทัพหนีกลับมา เอียวเต้าเอียนคาดคะเนว่า ข้าศึกคงจะเตรียกข้ามฟาก จึงให้ทหารแม่นเกาทัณฑ์กับทหารถือรอดับไปซุ่มอยู่ตามพงอ้อพงแขมริมฝั่งแม่น้ำแปนอันมาก แล้วให้เอาเรือรบไปทอดทิ้งไว้ ให้ทหารซ่อนอยู่ในท้องเรือ จะล่อข้าศึกให้เข้าแย่งเรือ ครั้นทราบข่าวว่าข้าศึกได้ยกมาตามคาดหมาย ฆ่านายทหารเอกตายคนหนึ่ง เอียวเต้าเอียนก็อวดอ้างความคิดของตนอย่างฮึกฮัก และกล่าวว่าตั้งใจจะยิงม้าผิดไปถูกกวาง บัดนี้จำต้องคิดอุบายใหม่คือล่อให้มันยกมาเมืองฮ่วยเอียน แต่จะกลับเมืองจี้หนำไม่ได้ จึงไปทูลเกาจี้ซือให้เตรียมเรือ[illegible] ทหารเอกสิบนายคุมเรือรบสามร้อยลำไปจอดที่ตำบลเก็[illegible] ให้รอฟังคำสั่งไปถึงจึงยกข้ามไปตีเมืองกวยจิว และเรียกไปตีเมืองฮ่วยหนำกับเอียงจิวกับให้ตั้นซวงคัดเลือกทหารเอกสิบสองนายคุมเรือรบห้าร้อยไปจอดที่ใต้แก่งเอียนจือกี๋ เมื่อมีคำสั่งไปถึงให้ข้ามไปตำบลพู่เต้า ยกทหารโจมตีเมืองฮ่วยอาน แต่ถ้ายังไม่มีคำสั่งไปถึงให้จอดเรือนิ่งอยู่ก่อน ห้ามมิให้ยกไปทำการรบตามอำเภอใจเปนอันขาด เวลานั้นฝั่งใต้กับฝั่งเหนือแห่งแม่น้ำแยงจีเกียง มีทหารตั้งกองรักษาทั้งสองฟาก นั้กขงทวนใหม่ๆ เปนแถว กลางวันเป่าหวูด กลางคืนตีระฆัง ได้ยินถึงกันสนั่น กองทหารสองฝ่ายตั้งคุมเชิงกันอยู่หลายวัน ถ้อยที่หาเวลาเหมาะจึงจะยกเข้าตี อยู่มาคืนหนึ่งอากาศครึ้ม แสงจันทร์ขมุกขมัวมืดมัวจากทิศตะวันออกเฉียงใต้ แม่น้ำเปนคลื่นละออก กอฮ่าเหลงเห็นดังนั้น จึงสั่งทหารทั้งหลายว่าคืนนี้ห้ามไม่ให้ใครถอดเกราะ จงบรรจุปืนไฟไว้คอยท่า ดีร้ายข้าศึกคงจะยกทหารมารุก พอออกคำสั่งเสร็จก็พอดีมีเรือรบแล่นใบข้ามฟากมายิงเกาทัณฑ์และปืนเอาจริงจังดังคาดหมาย กอฮ่าเหลงกำกับทหารให้ยิงปืนใหญ่ตอบไป แต่เรือข้าศึกแล่นมาตามลม ถึงแม้ร้างหน้าจะถูกปืนใหญ่เรือข้างหลัง

(ยังมีต่อ)

หนังสือเรื่องจีน

ที่น่าอ่านออกจำหน่ายแล้ว

คือ ผึงเซียนงั้วซือ

(ในรัชสมัยพระเจ้าเม่งไทโจ๊ฮ่องเต้ครองราชสมบัติ)

หนังสือจีนเรื่องที่กล่าวข้างบนนี้ ท่านผู้อ่านย่อมทราบดีว่าเนื้อเรื่องและสำนวนโวหารเปนอย่างไร โรงพิมพ์จีนในสยามวารศัพท์ทำเข้าเล่ม และผู้เกลาสำนวนพยายามแก้ไขคำพูดบางคำกับตัวอักษรที่ยังคลาดเคลื่อนให้ดี สมกับจะเปนหนังสือเก็บเข้าเล่มสำหรับอ่าน บัดนี้โรงพิมพ์ทำเล่มจำหน่ายราคาเล่มละ ๕๐ สตางค์ ท่านที่อยู่ต่างจังหวัดจะมีคำสั่งมาให้ส่งไปให้ ก็ยินดีปฏิบัติตาม

เพื่อความสดวกแก่ท่านผู้อ่านอย่าง ๑ จึงได้ทำเล่มขนาดย่อมเบาเงิน มีตั้งแต่เล่ม ๑ และเล่มต่อๆ ไป จำหน่ายเพียงเล่มละ ๕๐ สตางค์ ถ้าสำหรับผู้ซื้อไปขายหากำไร โรงพิมพ์จะคิดชดเชยประโยชน์ให้ตามทางการซื้อขาย

หนังสือเรื่องนี้เปนสมัยเมื่อจีนรู้จักใช้อาวุธปืน แลวิธียุทธหรือกลอุบาย ก็ดำเนินไปตามสภาพของคนที่มีอาวุธรุนแรงใช้ สิ่งสำคัญในเรื่องที่จะลืมเสียมิได้ก็คือ ความรักเจ้านายและบ้านเมือง และความเคารพต่อผู้มีคุณ เช่นบิดามารดาบังเกิดเกล้านั้น พร้อมที่จะเลือกอ่านได้ในหนังสือเรื่องนี้ จึงสมควรแก่การให้ผู้ใหญ่และเด็กอ่าน ซึ่งรวมอยู่ในพวกหนังสืออ่านกันตามบ้านนั้น เรื่องนี้เปนเยี่ยมได้เรื่อง ๑

ระเบียบการ

รับจ่ายและรักษาเงินบำรุงความเจริญของกำลังทางอากาศ

ตั้งแต่ได้เปิดโอกาศรับเงินบำรุงความเจริญของกำลังทางอากาศมา เปนที่น่าโสมนัศยินดีที่จะกล่าวได้ว่า ยิ่งนานวันยิ่งมีคนพอใจบำรุงมากขึ้นและเพื่อความมั่นคงแห่งการนี้ ทางราชการได้วางระเบียบไว้ดังต่อไปนี้

๑) เจ้าน่าที่ที่ทำการในเรื่องนี้ คือเจ้าน่าที่ของรัฐบาลที่ได้รับพระราชทานเงินเดือนอยู่โดยตำแหน่งปรกติราชการแล้ว, เปนแต่ต้องเพิ่มน่าที่เรื่องรับเงินบำรุงกำลังทางอากาศขึ้นอีกเปนพิเศษ ไม่ได้เพิ่มจำนวนคนขึ้นฉะเพาะการ และมิได้จ่ายเงินบำรุงนี้ไปเปนเงินเดือนเลยแม้แต่ ๑ สตางค์

๒) ค่าใช้จ่ายในเรื่องกระดาษแบบพิมพ์ ปากกา, หมึก, ตั๋วตราไปรษณีย์ ค่าพาหนะรวมอยู่ในเงินค่าใช้สรอยปรกติของกรมที่เกี่ยวข้องนั้นๆ ไม่ได้ใช้จ่ายจากเงินที่ส่งบำรุงแม้แต่ ๑ สตางค์

๓) การรับแรก เลี้ยงแรก ค่าพาหนะ ของแจกที่ได้รับเชิญมาตอนเมืองก็หาได้ใช้เงินที่ส่งมาบำรุงแม้แต่ ๑ สตางค์

รวมความว่าเงินบำรุงนั้น มีผู้ส่งมาเท่าใดคงอยู่เท่านั้น ไม่ได้เอาไปใช้สรอยอย่างใดๆ เงินทั้งหมดอยู่ในกระทรวงพระคลังมหาสมบัติ กระทรวงพระคลังมหาสมบัติรับผิดชอบและให้ดอกเบี้ยร้อยละ ๔ เศษ ๑ ส่วน ๒ ถึงร้อยละ ๕ ต่อปี

สถานที่รับเงินบำรุง

ในขณะนี้ได้กำหนดสถานที่รับเงินบำรุงไว้ ๑ แห่งคือ

๑) ที่ทำการสมุห์บาญชีกรมเสนาธิการณ์ทหารบก ในกระทรวงกระลาโหม

๒) ที่ทำการเจ้ากรมคลังเงินทหารบก ในกระทรวงกระลาโหม

๓) ที่ทำการเจ้ากรมอากาศยาน ดอนเมือง

การส่งเงินนั้นจะส่งให้แก่ผู้ใดก็ได้ เช่นเสนาบดีกระลาโหมหรือเสนาธิการณ์ทหารบกก็ได้ แต่ใบรับเงินคงต้องเปนบุคคลผู้ครองตำแหน่งทั้ง ๑ ที่กล่าวมาแล้วนั้นผู้ใดผู้หนึ่งลงนามรับ ๑ นาย

กรมอากาศยานนำเงินส่งต่อสมุห์บาญชีกรมเสนาธิการณ์ทหารบกทุกสัปดาหะ เมื่อรวมเงินได้ ๕๐๐ บาท หรือ ๕๐๐ บาทขึ้นไป สมุห์บาญชีกรมเสนาธิการณ์ทหารบกต้องนำส่งกรมคลังเงินทหารบก จะเก็บเงินไว้เกินกว่า ๕๐๐ บาทมิได้ ส่วนกรมคลังเงินทหารบกนั้น เมื่อได้รับเงินแล้วก็ต้องรวมไว้และส่งกระทรวงพระคลังมหาสมบัติคราวหนึ่งไม่น้อยกว่า ๑๐๐๐ บาท และเมื่อรวมเงินได้ ๑๐๐๐ บาทต้องส่งทันที ทั้งนี้จะเห็นได้ว่าเงินมิได้ตั้งค้างอยู่ในมือเจ้าน่าที่เลย

เสนาบดีกระทรวงกระลาโหมได้ออกข้อบังคับวางระเบียบในเรื่องนี้ไว้แน่ชัด และตั้งคณะกรรมการรวมขึ้นคณะ ๑ ให้มีน่าที่ตรวจทุกๆ ระยะ ๑ เดือนและประกาศจำนวนเงินใน หนังสือพิมพ์ให้ทราบถึงมหาชน อนึ่งกรรมการต้องตรวจและรายงานด้วยว่าเจ้าน่าที่ต่างๆ ได้ปฏิบัติไปโดยเคร่งครัดหรือไม่ สมควรเปลี่ยนแปลงระเบียบการอย่างไรบ้าง รายงานนี้ส่งผ่านเสนาธิการณ์ทหารบกและเสนอต่อเสนาบดีเพื่อสั่งการให้เปนไปในทางที่สมควร ฉนั้นกรรมการคณะนี้เปนผู้รับผิดชอบว่าเจ้าน่าที่ได้ทำการไปตรงตามข้อบังคับ และการรับการจ่ายการส่งการรักษาเงินได้เปนไปในทางที่ชอบแล้วทุกประการ

ผู้ที่เปนกรรมการคือ

นายพลตรี	พระยาศรีสรราชภักดี
นายพลตรี	พระยาภักดีภูธร
นายพันเอก	พระยาถกลยุทธโกษ
นายพันเอก	พระยาหิรัญยุทธกิจ
นายพันเอก	พระยาเฉลิมอากาศ

เมื่อเงินถึงกระทรวงพระคลังมหาสมบัติแล้ว กระทรวงพระคลังมหาสมบัติเปนผู้รับผิดชอบต่อไป

ทั้งนี้เพื่อผู้ที่ใคร่ทราบจะได้ทราบ

(ลงนาม) นายพันเอก

พระยาเฉลิมอากาศ

เจ้ากรมอากาศยาน

๒๐ กันยายน ๒๔๖๕

ยาอายุวรรณอย่างประเสริฐ

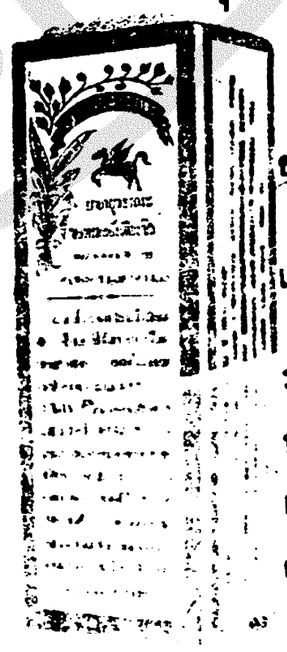

กินแก้โรคที่เกี่ยวกับเสี่ยดลมได้อย่างดีหญิงที่ถูกไม่งาม ถ้ากินแล้วอาจให้ระดูมาตามกำหนดราย

ราคา ขวดละ ๒บาท ๕๐ สตางค์ หรือโหล ๒๔ บาท ที่ห้างขายยาเอาะเหลี่ง น่าโรงหนังพัฒนากร สามแยก

จีนโนสยามวารศัพท์

รายงานการสหกรณ์

ในประเทศสยาม

คัดจากจดหมายเหตุของสภาเผยแผ่พาณิชย์

(ต่อจากวันที่ ๒๑ เดือนนี้)

กันตั้งเป็นสหกรณ์กลางขึ้น เพื่อประโยชน์ให้มีน่าที่ควบคุมดูแลสั่งสอน แลประกาศวิธีการสหกรณ์ให้แพร่หลายออกไป ตามที่เป็นอยู่ในบัดนี้ การจัดสหกรณ์โยงเข้ามารวมอยู่ณที่เดียวเสียหมด แลน่าที่เหล่านี้ได้ตกมาอยู่กับนายทะเบียนแลเจ้าพนักงานรองอันมีน้อยตัว มีภาระที่จะต้องสอนวิธีสหกรณ์ แลวจัดตั้งเป็นสมาคม แลควบคุมเสร็จ ถ้ายิ่งเป็นสหกรณ์ที่ตั้งขึ้นใหม่ ๆ ด้วยแล้วถึงกับต้องเป็นธุระจัดการงานในสหกรณ์แทนสมาชิกด้วยอีกชั้นหนึ่ง เมื่อการเป็นดังนี้ ก็ย่อมจะเจริญเร็วไม่ได้อยู่เอง แลถึงแม้จะหาเงินมาได้ก็ยังไม่สมควรที่จะขยายการตั้งสหกรณ์ออกไปโดยรวดเร็ว จนกว่าจะมีทางควบคุมดูแลสอดส่องสหกรณ์ได้เพียงพอเสียก่อน เจ้าพนักงานสหกรณ์นั้นถ้าจะเพิ่มจำนวนขึ้นอีก ก็หาช่วยแก้ปัญหาข้อนี้ให้สำเร็จตลอดไปได้ไม่ ทางดีที่สุดคือ ระจายน่าที่ควบคุมดูแลออกไปอย่าให้มารวมอยู่ที่เดียวกัน ใช้วิธีตั้งสหกรณ์รวม (ยูเนียน) หรือสหกรณ์กลางขึ้น สหกรณ์รวมหรือสหกรณ์กลางนี้ย่อมรู้ความเป็นไปของสหกรณ์ย่อยได้ดี ทั้งมีส่วนเกี่ยวข้องในการเงินของสหกรณ์ย่อยที่รวมกันขึ้นเป็นสหกรณ์กลางนั้นเองอยู่ดังนี้ จึงอยู่ในฐานะอันอาจช่วยเจ้าพนักงานสหกรณ์ในการควบคุมดูแลสหกรณ์ย่อยได้ นอกจากในเรื่องควบคุมดูแลแล้ว ความสำคัญของสหกรณ์กลางยังมีอยู่ในเรื่องเงินอีกเล่า การที่หาเงินทุนได้ยาก แลการที่ไม่มีสถานที่ให้กู้เงินอย่างหนึ่งอย่างใดในชนบทนี้ เป็นเหตุให้สหกรณ์ต้องไปเที่ยวแสวงหาเงินทุนจากที่อื่น แต่ถ้าเป็นสหกรณ์เล็ก ๆ เฉพาะสหกรณ์หนึ่ง ๆ แล้ว จะไปกู้เงินตรงจากผู้ที่ให้กู้เงินภายนอกเองทีเดียวโดยไม่มีคนกลางนั้นย่อมเป็นการยาก ในเวลานี้กระทรวงพาณิชย์ทำน่าที่เป็นคนกลาง แต่น่าที่นี้สหกรณ์รวมหรือสหกรณ์กลางจะทำได้ดีกว่า เพราะมีผลประโยชน์เกี่ยวข้องโดยตรงแลมีความติดต่อสนิทกับสหกรณ์ย่อย ซึ่งรวมกันขึ้นเป็นสหกรณ์กลางนั้นอยู่แล้ว

ขยายการสหกรณ์ ปัณหาในเรื่องการเงิน

ถ้าเราเทียบความเป็นไปในประเทศอื่น ซึ่งได้ใช้วิธีสหกรณ์เป็นทางช่วยเหลือราษฎรในชนบท ให้หลุดพ้นจากการเป็นหนี้สินไซร้ เราจะเห็นได้ว่าในเมืองเรามีข้อขาดพิเศษออกไปกว่าเมืองอื่น ๆ ในเรื่องการเงิน เป็นต้นว่าความเป็นไปในยุโรปและอินเดียนั้นก็อาจนำมากล่าวเป็นตัวอย่างได้ ในยุโรปขณะที่รู้กันว่าสหกรณ์เป็นวิธีที่จะเกื้อกูลราษฎรชาวนาที่จนๆ ได้จริง และได้คิดจัดการสหกรณ์ขึ้นนั้น ได้มีสถานที่ให้กู้เงินอันเป็นหลักถานตั้งอยู่แพร่หลายทั่วไปทั้งประเทศแล้ว ปัณหาที่จะต้องดำริห์จึงมีอยู่แต่เพียงว่า จะต้องทำให้สถานที่ให้กู้เงินเหล่านี้มีความ

(ยังมีต่อ)

นิงเซียนงั่วซือ

ออกแล้ว ตั้งแต่เล่ม ๑ ถึงเล่ม ๙ เชิญซื้อ ถ้าช้าจะหมดเสีย

อัตราแลกเงินแบงก์

วันที่ ๒๒ พฤศจิกายน พ.ศ. ๒๔๖๕

อังกฤษ ๑ ปอนด์	ต่อ ๙.๕๗ บาท
ฝรั่งเศส ๕๒๕ แฟรงค์	ต่อ ๑๐๐ บาท
อเมริกา ๔๔ ๑/๘ เหรียญ	ต่อ ๑๐๐ บาท
อินเดีย ๑๕๐ ๑/๘ รูปี	ต่อ ๑๐๐ บาท
ฮ่องกง ๗๕ ๑/๒ เหรียญ	ต่อ ๑๐๐ บาท
ญี่ปุ่น ๙๓ ๑/๘ เยน	ต่อ ๑๐๐ บาท
ระวา ๑๒๐ ๑/๘ กิลเดอร์	ต่อ ๑๐๐ บาท
อเมริกา ๔.๔๖ ๑/๒ เหรียญ	ต่อ ๑ ปอนด์

ทุกคนจำเปนจะต้องการใช้ในบางครั้ง

การบำรุงและรักษาร่างกายให้แขงแรงและพ้นจากโรคภัยต่าง ๆ จำเปนจะป้องกันไม่ให้ท้องผูกเปนพรรดึก ฉนั้นการใช้ยาระบายในบางครั้งบางคราวจึงเปนความจำเปนของทุกผู้ทุกคน ยาระบายที่ดีแท้นั้นไม่มียาใดที่จะเหมาะเท่ายาระบายเพ็ญภาคของห้างเพ็ญภาค ยานี้จะค่อย ๆ ระบายท้องอย่างสบายปราศจากการปวดมวนใด ๆ เลย เปนยาระบายที่ได้เคลือบน้ำตาลแล้วรับประทานง่าย ระบายไม่แรงเกินไปแลอ่อนเกินไปกับมีตัวยาที่บำรุงธาตุบำรุงตับให้เปนปรกติ ชำระล้างเชื้อโรคในลำไส้ น้ำเหลืองและของร้ายให้เปนปรกติ บำบัดโรคปวดศีรษะเจริญอาหาร โรคนอนไม่หลับ หายใจคล่องไม่อึดอัด

ข้าสำคัญควรทราบว่ายาบางขนานที่แรงเกินไปจะกัดเยื่อลำไส้ให้บางแลนำซึ่งอันตรายแก่ท่านได้ ฉนั้นควรใช้ยาระบายเพ็ญภาคซึ่งรับประกันได้ว่าปราศจากอันตรายใด ๆ เลย ควรใช้เปนยาประจำตัวเสียแต่เดี๋ยวนี้

ราคาขวดละ ๑ บาท มีขายที่ห้างขายยาเพ็ญภาค

แจ้งความ

ยาขนานวิเศษของหมอมอร์ส Dr. Morse's Indian Root Pills

คำอธิบายเรื่องท้องผูกเปนพรรดึก

การที่ท้องผูกเปนพรรดึกนั้น เปนรากเง่าแห่งความเจ็บไข้สำหรับบุรุษและสตรี ซึ่งถ้าจับเปนเข้าแล้วในเวลาช้านานจักต้องบังเกิดความเจ็บไข้ถึงต่าง ๆ ส่วนแลเมื่อเปนเช่นนั้น อาการแห่งอวัยวะส่วนอื่นก็ทรุดโทรมลง และอาการนี้เมื่อเข้าจับโลหิตแล้วก็จะเลยแล่นซาบซึมไปทั่วส่วนสรรพางค์กาย จนทำให้เกิดอาการปวดศีรษะ เกิดความคิดคำนึงภายใน นอนไม่หลับ หัวใจพลุกพล่าน, เบื่ออาหาร, ธาตุภายในอ่อน และเกิดปวดเมื่อยตามเส้นประสาท เปนอาการโรคภายในต่าง ๆ และถ้าปล่อยให้เปนอยู่แล้ว จะทำให้ปวดท้องและปวดช่องท้องที่ขับน้ำปัสสาวะด้วย

เพื่อที่จะรักษาความสำราญแห่งร่างกายนั้น จำเปนจะต้องทำให้อวัยวะภายในเปนปรกติ จะมีการชำระล้างทุก ๆ ๒๔ ชั่วโมง ข้อนี้เปนเหตุผลอย่างหนึ่งซึ่งมักคิดไม่ถึง แต่สตรีและเด็กมักจะต้องรับผลนี้มากที่สุด

ยาบำบัดโรคอันมีคุณประโยชน์สำหรับครอบครัวแท้นั้น ก็คือยาชื่อ "อินเดียนรูตปิลส์" ของหมอมอร์ส อันมีชื่อเสียงเกียรติคุณกว้างขวาง สามารถบำบัดโรคใด ๆ ได้ตามความปรารถนา แลเพื่อป้องกันอาการที่ท้องผูกเปนพรรดึกดังกล่าวแล้ว ควรรับประทานยานี้ตั้งแต่เม็ดหนึ่งถึงสี่เม็ดทุก ๆ วัน จนกว่าอาการแห่งอวัยวะภายในจะมีความศุขเปนปรกติ

ยาทำให้อาหารย่อย

เปนการเคล้าอาหารรวมกัน และเปนวิธีอย่างหนึ่งสำหรับบำรุงร่างกาย

อาหารที่เราบริโภคนั้นเปนไม่ใช่เปนเครื่องบำรุงร่างกายโดยตรง ต่อเราทำให้อาหารย่อยและอาหารเคล้ารวมกัน ย่อมเปนวิธีบำรุงร่างกายให้เปนปรกติศุข เมื่อท้องและอวัยวะส่วนอื่นมีอาหารแปรปรวน และอาหารที่รับประทานก็ไม่ย่อยตามสมควรแล้ว จะเปนเหตุทำให้ร่างกายทรุดโทรม ปราศจากกำลังและมีอาการผิดปรกติ แต่ถ้าอาหารที่รับประทานไม่ใคร่ย่อยก็เกิดจากการปรุงไม่ดีหรือรับประทานเนื้อสัตว์เหนียวเพลียด้วยกะลาร้อน สิ่งเหล่านี้จักเกิดเหตุทั้งนี้ได้ และเพื่อความสำราญแห่งร่างกายก็มีอยู่แล้วคือ ยาอินเดียนรูตปิลส์ของหมอมอร์ส ซึ่งจะช่วยทำให้อวัยวะหรือท้องหรืออาหารแปรปรวนอย่างอื่นในร่างกายจงท่าน กลับสมบรูณ์เปนปรกติโดยปราศจากโรคภัยเบียดเบียน

ห้างเซวี่ยสสินริสแนรนี

น้ำมันทาไม้แก้ว

อย่างดีดี ๑

ชนิดที่ทำขึ้นทุดเกล้า ฯ ถวาย

มีขายทั่วไปทุก ๆ จังหวัด

ราคาขวดละ ๑ บาท

ให้ท่านน้ำมันวิริยะพานิช

ประดู่สามยอด

กรุงเทพฯ

โทรศัพท์ ๓๙๑๑

๑,๐๐๐,๐๐ บาท

ด้วยอนุญาตเข้าดูการแข่งขันฉลองเดือนและการบินของเสือป่าที่รักษาดินแดน กรุงเทพฯ

มีจำหน่ายที่ห้างน้ำมันวิริยะพานิช ประดู่สามยอด กรุงเทพฯ เมื่อท่านต้องการเชิญเร็ว ๆ จะมีลาภอย่างน้อยสี่ร้อยบาท ถึงสามร้อยบาท

ลือกันว่าเก่งจริง

คือยาชื่อว่า เก่งจริงแก้ปวดฟันปวดรำมะนาดของห้างวิริยะพานิชนี่เอง เมื่อได้ใช้ยานี้แล้วจะหายปวดทันที

ห้างวิริยะพานิช

ประดู่สามยอด กรุงเทพฯ มีน้ำมันที่ดีๆ ชนิดที่ทำขึ้นเกล้าฯ ถวายได้รับรางวัลเปนที่ ๑ เมื่อทาไม้แล้วแห้งเร็วทันใจ ถูกน้ำไม่ขาว ราคาย่อมเยาว์กว่าเก่าด้วยน่าใช้

ปูนซิเมนตราช้างพิงตันมะพร้าว ของห้างไห้ฮง

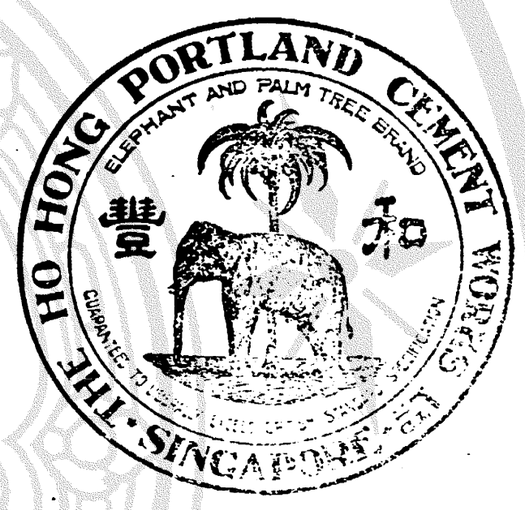

ปูนนี้ได้เคยมีชื่อเสียงในสยามมาช้านานแล้ว เราะเพราะทุปรสมปูนนั้นทั้งวิธีที่ปรุงดีพร้อม จึงเหมาะในการก่อสร้างในน้ำหรือบนบกหรือที่ใดๆ ได้ดีทั้งนั้น แลมีการยึดแรงแรงดีกว่าซิเมนชนิดอื่นๆ ทั้งมาก ก็ถูกกว่าด้วย ท่านที่ต้องการขอเชิญมาพูดกับห้างจีนฮงที่ตำบลตลาดน้อยริมคลองเจ้าโรงกือ หรือที่ห้างจีนเซ่งที่วัดตะเฉียง เปนเอเยนต์ในกรุงเทพฯ ต่างผู้จัด

การดำรงให้ถาวรมั่นคง

ปฐมเหตุที่จำต้องยามาถ่วงซ้ำอีกนี้ ถึงแม้จะทราบถ่องแท้อยู่แล้วว่า พืนของโลกจำต้องมีของบางสิ่งอย่างรองยันนอน แลจึงเหตุนั้นคือ ดิน น้ำ ลม ไฟ ฉันใดก็ดีมนุษย์ราทุกวันนี้ที่จะดำรงค์ในถาวรมั่นคงนอยู่ได้ก็อาไศรยหลักของโลก เช่นธาตุทั้งสี่มีประจำอยู่ในร่างกายของคน อนึ่งธาตุนี้เปนของสำคัญแห่งชีวิตร์ แม้ว่าธาตุหย่อนหรือเกินในฐานหนึ่งแล้วก็เกิดความลำบากแห่งผู้เปนเจ้าของร่างกาย หรือบางคราวถึงกับล่มหมอนนอนเสื่อหามดหาหมอมาเยียวยา ทั้งนี้ก็เพราะว่าคนใช้ลืมข้อสำคัญโดยหาได้นึกถึงสมุหฐานของโรคว่าธาตุใดพิการ แต่ถ้าจะพูดให้กระจางถึงเหตุที่จะกระทำให้ธาตุพิการจนเกิดโรคได้นั้น คือเสพย์ของหมักบูดเผ็ดร้อน น้ำมัน แลสุราหรือยาถ่ายยาระบายทุกชนิดอาจเปนต้นเหตุให้พิการได้ อีกประการหนึ่งฤดูเปลี่ยนงบลง ธาตุของเราก็ย่อมเปลี่ยนไปบ้าง แม้จะไม่รับประทานของสิ่งใดเลยก็อาจเจ็บไข้ได้ เพราะฉนั้นยาธาตุจึงเปนยาสำคัญที่ต้องเลือกคัดนำมารับประทานจึงจะให้ประโยชน์ เช่นยาบำรุงธาตุน้ำแดงของร้านบี. ตองหัว เปนยาปรุงโดยระมัดระวังทุกอย่าง ตัวยาก็ได้จัดหาแต่ยาใหม่พึ่งตกมาแต่นอกแลผสมใช้แก้ธาตุพิการมีสรรพคุณมากมายดังแจ้งอยู่ในฉลากที่ขวดแล้ว ราคาก็ถูกเพียงขวดละ ๑ บาท ส่วนท่านที่อยู่ต่างจังหวัดต้องเพิ่มค่าส่งอีกต่างหาก

อย่าลืมยาบำรุงธาตุน้ำแดง ธาตุน้ำแดง

บี. ตองหัว

หนี่ปากตรอกฮองกงเรียงใช้แบงค์ ถนนเจริญกรุง

จีนโนสยามวารศัพท์

วันพุธที่ ๒๒ พฤศจิกายน พ.ศ. ๒๔๖๕
ขึ้น ๔ ค่ำเดือน ๑๑ ปีจอ ศักราช ๑๒๘๔

งานยุทธกีฬาทหารบก

วันหลัง

ถึงแม้วันนี้ (ที่ ๒๐) จะเป็นวันจันทร์ แต่เป็นวันที่สองและวันสุดท้ายแห่งงานยุทธกีฬาทหารบกก็ดี แต่ก็ยังมีมหาชนศรัทธาไปดูงานนี้ณะท้องสนามหลวงไม่ขาดหรือหย่อนไปกว่าเมื่อวันวานเท่าใดนัก [illegible]

[illegible]

เวลา ๓ ล.ท. คือก่อนเวลาแสดงยุทธกีฬา ๓๐ นาที เครื่องบินสี่พราง ๓ เครื่องบินมาลงที่ท้องสนามหลวง แล้วเริ่มเดินเครื่องยนต์

เวลา ๓.๓๐ ล.ท. เริ่มแสดงชุดที่ ๑ เครื่องบินสี่พราง ๒ เครื่องบินสู่อากาศเป็นยามอากาศประจำพระนคร เครื่องบิน "ยุทธกีฬาทหารบกมณฑลกรุงเทพฯ" (ซึ่งซื้อไว้โดยเงินค่าดูที่เก็บได้จากการมีงานเมื่อปี พ.ศ. ๒๔๖๔ และขับขี่โดยท่านนายสิบเปลือง ไกรเนตร์) เคลื่อนที่ให้มหาชนชมความพ้นสนามโดยรอบ (เครื่องบินเครื่องนี้ได้เคลื่อนที่ไปตามพื้นสนามโดยรอบในชุดที่ ๑ และเคลื่อนที่กำนดครั้งแรกในเวลา ๔.๓๐ ล.ท. คือเมื่อพระบาทสมเด็จพระเจ้าอยู่หัวเสด็จถึงแล้วประทับณะพลับพลาแล้ว) ในวาระนี้มีเครื่องบินฝ่ายขาว (ข้าศึก) บินมา ๔ เครื่อง เครื่องบิน ๒ เครื่อง ซึ่งเป็นยามอากาศนั้นจึงส่งอาณัติสัญญาณนี้ให้ทราบถึงเครื่องบินขึ้นสู่อากาศขับไล่เครื่องบินฝ่ายข้าศึกจนหนีไป แล้วเครื่องบินยุทธกีฬาจึงบินทำฝีมือแสดงต่างๆ

การแสดงในชุดที่ ๑ นี้ มีมหาชนพอใจมาก นอกจากการแสดงอย่างที่เรียกว่าดียุทธแล้ว เครื่องบินทั้ง ๓ เครื่องยังได้แสดงการบินท่าโลดโผนพิถีพิถันพลางทำท่าทีต้นว่าบินหนีกันบ้าง บินเฉลบกันบ้าง [illegible] ในความสามารถของผู้ขับขี่มาก เพราะนอกจากพวกเราซึ่งเป็นชาวไทยจะสรรเสริญแล้ว ถึงแม้ชาวต่างประเทศก็กล่าวกันปากว่าอ้อ "คนไทยก็สามารถพอใช้"

เนื่องจากการแสดงในชุดที่ ๑ นี้ เข้าใจว่าคงเป็นสิ่งที่พ้นให้คนไทยเรารู้สึกถึงความจำเป็นและแต่ก็ประโยชน์ของเครื่องบินไม่น้อยเลย

[illegible] เวลา ๔ ล.ท. เริ่มแสดงชุดที่ ๒ คือแสดงการแข่งขันฟุตบอลม้า และขี่ม้าชักยัญเข้าจับเชลยต่อไป โดยกรมทหารบกม้ารวม ๆ กับกรมทหารรักษาวังฯ การแสดงทั้งสองอย่างนี้เริ่มแสดงพร้อมกันคือด้านหลัง ตรงน่าพลับพลาแสดงขี่ม้าชักยัญเข้าจับเชลยด้านเหนือกับด้านใต้แสดงการแข่งขันฟุตบอลม้า รวมเวลาแสดง [illegible] นาที

การแสดงในชุดที่ ๒ นี้นับว่าการแสดงแข่งขันฟุตบอลม้าก็นับว่าพอใช้ ดูนะแต่ขี่ชักยัญด้วยหนังจริงๆ วัดตามเส้นผ่าศูนย์กลางมีขนาดยาวประมาณเกือบ ๖ ฟุต (ราว ๔ ศอก) ถ้าจะวัดโดยรอบคงมีราว [illegible] ตามเส้นผ่าศูนย์กลาง ใน [illegible] ฉายภาพยนตร์มาถ่ายด้วย ซึ่งเข้าใจว่าคงจะนำออกฉายที่โรงฉายภาพยนตร์โรงใดโรงหนึ่งในพระนคร ถ้าจะพูดตามที่ได้รู้เห็นแล้ว ดูเหมือนว่าลูกเอดก่อนข้างจะใหญ่เกินไป จึงไม่ใคร่จะต่องใจเหมือนฟุตบอลเล็กๆ

พอหมดเวลาการแข่งขันฟุตบอลม้าก็พอดีเวลา ๔.๓๐ ล.ท. พระบาทสมเด็จพระเจ้าอยู่หัวเสด็จโดยรถยนต์พระที่นั่ง ทหารหมู่ ๑ เรียงแถวเป่าแตรสรรเสริญบารมีรับเสด็จ จบแล้วเริ่มการแสดงชุดที่ ๓ ต่อไป

ชุดที่ ๓ แสดงการพักแรมและการพร้อมรบแข่งขันเพื่อชิงรางวัลโล่เงินของสมาคมทหารอาสาอังกฤษโดยกรมทหารต่างๆ รวม ๒ กรมๆ ละ ๑ กอง รวมใช้เวลาแสดง ๓๐ นาที

เหล่าทหารต่างๆ ที่แสดงในชุดนี้ได้แสดงอย่างสพรั่งพร้อมน่าดูยิ่งนัก นับว่าไม่แพ้ชุดอื่นๆ

ชุดที่ ๔ แสดงวิธีรบของทหารม้าบนหลังม้า โดยกรมทหารบกม้ากรุงเทพฯ กับกรมทหารบกม้านครปฐม เริ่มแสดงเวลา ๕ ล.ท. รวมเวลาแสดง ๑๕ นาที

การแสดงในชุดนี้ก็น่าชมความแคล่วคล่องและความสามารถของทหารทั้งสองกรม คงมีผู้พอใจดูมาก

ชุดที่ ๕ แสดงการรบสมัยปัจจุบันโดยกรมทหารใหญ่กองพลทหารที่ ๑ รักษาพระองค์ นักเรียนนายร้อยทหารบก กรมทหารรักษาวังฯ เป็นกลาง ผสมฝ่ายแดงกับกรมทหารในกองพลทหารบกที่ ๒ เป็นกองผสมฝ่ายขาว เริ่มแสดงเวลา ๕.๑๕ ล.ท. รวมเวลาแสดง ๑ ชั่วโมงกึ่ง

การแสดงในชุดนี้ยิ่งน่าดูมาก เพราะแสดงการรบอย่างสมัยปัจจุบันจริงๆ มีการยิงปืนใหญ่น้อยเสียงครึกโครมสนั่นหวั่นไหว ซึ่งดูไม่ผิดกับการรบกันจริงๆ เลย

เวลา ๕.๕๐ ล.ท. เครื่องบิน ๗ เครื่องซึ่งแสดงแล้วในชุดที่ ๑ บินมาทักษิณาวัตรและบินแบบตัวอักษรแล้วก็กลับ

ชุดที่ ๖ แสดงการเดินผ่านพลับพลาและส่งเสด็จ โดยกรมกองทหารที่เข้าแสดงในวันนี้ทั้งหมด เริ่มแสดงแต่เวลา ๖.๑๕ นาฬิกาหลังเที่ยง

การแสดงยุทธกีฬาทหารบกในปีนี้นับว่ามหาชนที่ไปทัศนาได้รับความพอใจและสนุกสนานเบิกบานโดยทั่วกันซึ่งตามที่ปริมาณแล้วในสองวันผู้ที่ไปดูงานนั้นคงไม่น้อยไปกว่าสี่ห้าหมื่นคนนัก กะประมาณเจ้าน่าที่เก็บเงินค่าผ่านประตูและค่าที่นั่งได้หลายหมื่นบาท เงินจำนวนนี้เก็บได้นี้จักได้บำรุงกำลังทางอากาศต่อไป

แจ้งความขายไม้กระดานแลรับทำการก่อสร้าง

ขอแจ้งความมาให้ทราบทั่วกันด้วยโรงเลื่อยจักรยี่ห้อทงไทยเฮงซึ่งตั้งอยู่ตำบลบางกอกน้อยจังหวัดธนบุรีนั้น มีไม้กระดานทุกชนิดแลขนาดต่างๆ มีไม้สักไม้ตะแบก ไม้ยางแดง ฯลฯ เหล่านี้เป็นต้น ขอกจำหน่ายโดยราคาอันย่อมเยาว์ที่สุด ซึ่งอาจจะรับรองได้ว่ายากที่จะหาซื้อได้ถูกเช่นนี้จากที่อื่น

อนึ่งนอกจากจำหน่ายไม้แล้ว โรงเลื่อยยังรับจ้างทำการรับเหมาก่อสร้างต่างๆ โดยฝีมืออันปราณีตยอดเยี่ยมของนายช่างผู้ซึ่งเคยมีชื่อเสียงดังท่านที่เคยว่าจ้างโรงเลื่อยนี้ทำแล้วย่อมจะรู้สึกได้ดีโดยนิพักที่ต้องกล่าว ถ้าท่านมีความประสงค์ที่จะกระทำการคิดต่อๆ โรงเลื่อยนี้ หรือต้องการจะก่อสร้างเคหะสถาน หรือทำสรรพภาระเครื่องเรือนใหญ่น้อยก็ดี ขอเชิญมาตกลงกับโรงเลื่อยนี้ หรือมีจดหมายมาก็ได้ โรงเลื่อยมีความยินดีที่จะทำความความประสงค์ของท่านทุกเมื่อ โทรศัพท์เลขที่ ๙๙๗

โรงเลื่อยจักรทงไทยเฮง
เหนือปากคลองบางกอกน้อย
จังหวัดธนบุรี

๙. ๗. ๖๕ ก. ๑ ค

แจ้งความกองพลทหารบกที่ ๒

ด้วยกองพลทหารบกที่ ๒ ต้องการซื้อสิ่งของสำหรับใช้ราชการตามกรมกองในกองพลทหารบกที่ ๒ ตำบลบางซื่อ จังหวัดพระนคร, ตำบลต้นสำโรง จังหวัดนครปฐม คือ

๑) ข้าวสารนาด้วน (ชนิดข้าวกล้องที่ตัดด้วยมือออกแล้ว แต่มิได้ขัดและมีปลายข้าวปนไม่เกินกว่า ๓๐ ๐/๐)

๒) ข้าวเปลือก (ชนิดข้าวนาแต่ต้องไม่มีเมล็ดข้าวลีบปนอยู่เกินกว่า ๓๐ ๐/๐)

๓) รำข้าวกล้อง (ชนิดมีเนื้อรำปลายข้าวปนอยู่ไม่น้อยกว่า ๗๐ ๐/๐)

ทั้ง ๓ อย่างนี้คิดน้ำหนัก ๖๐ กิโลกรัมเป็นราคาเงินเท่าใด แต่ยกเพราะข้าวสารให้ยื่นราคาส่งเสร็จที่กรมทหารบกราบที่ ๒ ต้นสำโรง ด้วยอีกส่วนหนึ่ง

๔) ฟืนไม้แดงไม้บุญพรรณ ขนาดใดราคา ๑๐๐ ต้นเป็นเงินเท่าใด (เฉพาะกรมทหารต้นสำโรง)

๕) แกลบตวงด้วยเข่งจีนขนาดปากกว้าง ๗๐ เซนติเมตร ก้นกว้าง ๖๕ เซนติเมตร ลึกแต่ปากเข่งถึงก้น ๗๖ เซนติเมตร เป็นราคาเงินเรียงเท่าใด (สำหรับกรมทหารบางซื่อ ราคาหนึ่ง กรมทหารต้นสำโรง ราคาหนึ่ง)

๖) หญ้าสดเบญพรรณที่ม้าเชวนกินมีขนาดพื้นที่มัดเป็นวัดโดยรอบตรงเชือกคาดโดยไม่น้อยกว่า ๑๕๐ เซนติเมตร ยาวแต่ต้นถึงปลายไม่น้อยกว่า ๑ เมตร ราคาพื้นละเท่าใด

สิ่งของตามที่กล่าวนี้ ต้องการซื้อโดยทำสัญญาประจำปี มีกำหนด ๑๒ เดือนนับตั้งแต่มกราคม พ.ศ. นี้เป็นต้นไป

เพราะฉนั้น ถ้าผู้ใดประสงค์จะขายสิ่งของตามที่กล่าวนี้แล้ว ให้ยื่นใบประมูลราคา (ประมูลลับ) พร้อมทั้งตัวอย่างของมายังเจ้าน่าที่สมุห์บาญชีกองพลทหารบกที่ ๒ บางซื่อ จังหวัดพระนคร ภายในวันที่ ๑๐ ธันวาคม พ.ศ. นี้

ส่วนข้อสัญญาหรือข้อความละเอียดถ้าประสงค์จะทราบก็ให้ถามได้ที่เจ้าที่สมุห์บาญชีกองพลฯ

อนึ่งสิ่งของที่จะซื้อนี้ คณะกรรมการจะได้เลือกฉะเพาะของที่ดีตามต้องการและราคาถูกตามสมควรด้วย

(ลงนาม) นายพลตรี พระยาพิชัยรณรงค์สงคราม

ประธานกรรมการ

๑๗ ๗ ๖๕ ก.

ขายของโดยวิธีรับซื้อคืน

ห้างนาถาจารย์ประกร ถนนเพื่องนคร กรุงเทพฯ ขอประทานกราบทูลกราบเรียน แลแจ้งความต่อท่านว่า ห้างนี้ได้ตั้งรับซื้อของด้วยวิธีซื้อใช้กำลังไฟฟ้า รับซื้อของให้เป็นนิกเกิล ทองคำ นาค เงิน ทองเหลือง ทองแดงทุกอย่าง ทั้งดีราคาค่าจ้างให้ถูกต้องได้ตามความประสงค์ของท่าน

กับห้างนี้ได้ขยายกิจการออกกว้างขวาง แพนกช่างทองแลรับทำของโดยวิธีพิมพ์ด้วยเครื่องกำลังไฟฟ้าทำได้รวดเร็วทันต้องการ เพราะเป็นเครื่องใหญ่มาก ทั้งจำหน่ายเครื่องนาคเช่นเข็มขัดนาค แลเครื่องใช้ด้วยนาค ทำจากนาคเอกันทุกอย่าง ตั้งแต่วันที่ ๑ ตุลาคม พ.ศ. ๒๔๖๕ เป็นต้นไป ถ้าท่านจ้างทำหรือซื้อเครื่องนาคไป ท่านจะคืนเมื่อใดห้างรับสัญญาว่า ขอรับซื้อคืนเท่าราคาของนั้นตลอดทุกเมื่อ ระหว่างนี้ราคาทองบาทละ ๒๒ บาทเศษ คิดราคานาคบาทละ ๑๐ หนักเท่านั้น ถ้าราคาทองขึ้นลงจากบาทละ ๒๒ บาท แล้วใช้คิดราคาเท่าที่ขึ้นหรือลดลงอีกบาทละ ๓๐ สตางค์ เช่นท่านซื้อไปเวลานี้นาคบาทละ ๑๐ บาท ถ้าราคาภายหลังทองขึ้นเป็นบาทละ ๒๕ บาทห้างจะรับซื้อคืนบาทละ ๑๐ บาท ๙๐ สตางค์

กับห้างได้ขยายกิจการแพนกขายของขึ้นคือ มีเครื่องมือเครื่องยา เครื่องใช้ในการทำทอง แลทำการชุบรองด้วยไฟฟ้าแลชุบธรรมดาเกือบจะทุกอย่าง เช่น เครื่องแปลง แลดินขัดเงา ดินแดง แลชายพ่นทำให้เป็นพรายน้ำ สบู่ล้างแลสีดงยาต่างๆ เป็นต้น แลใช้เนื้อน้ำกรด แลเครื่องไดนาโมทำไฟฟ้าชุบรองแลรองอื่นๆ อีกต่างๆ เชิญท่านมาชมไว้เพื่อจะต้องการเวลาใดก็ได้ กับที่ห้างนี้มีธาตุทองคำสำหรับผสมนาคผสมทองใช้ได้ดี ไม่มีที่อื่นสู้ได้ ราคาถูกถูก ขายปลีกหนักบาทละ ๔๕ สตางค์ ถ้าต้องการตั้งแต่หนัก ๕๐ บาทขึ้นไปคิดบาทละ ๔๐ สตางค์ ถ้าซื้อไปใช้ไม่ได้ห้างนี้รับคืนเงินให้ท่านโดยดี กับที่ห้างนี้มีเครื่องหอม เช่นน้ำมันหอมต่างๆ แลน้ำอบไทยหอมหวนตราไก่ขายส่งแลขายปลีก.

โทรศัพท์ ๑๕๐

จีนโนสยาม วารศัพท์

วัน พุธ ที่ ๒๒ พฤศจิกายน พ.ศ. ๒๔๖๕
ขึ้น ๔ ค่ำ เดือน ๗ ปีจอ จัตวาศก ๑๒๘๔

งานยุทธกีฬาทหารบก

วันหลัง

ถึงแม้วันนี้ (ที่ ๒๐) จะเปนวันจันทร์ แต่เปนวันที่สองและวันสุดท้ายแห่งงานยุทธกีฬาทหารบกก็ดี แต่คงมีมหาชนศรัทธาไปดูงานนี้ณะท้องสนามหลวงไม่ยิ่งหรือหย่อนไปกว่าเมื่อวันวานเท่าใดนัก ถนนหนทางแลที่นั่งดูงานทั่วทุกชั้นคงเต็มไปด้วยผู้คนอย่างเมื่อวาน ในส่วนที่นั่งชั้น ๑ บาทนั้น ถึงแม้จะมีเก้าอี้ยางให้นั่งก็ตาม แต่มีผู้ยืนดูเสียโดยมาก ทั้งนี้เปนเพราะเหลือความสามารถของเจ้าน่าที่ๆ จะจัดให้ประระนียบทั่วถึงกันได้ ส่วนที่นั่งชั้น ๒ บาท๓ บาท แลบัลลังก์นั้นคงเปนระเบียบเรียบร้อยดี มีรุ่นจำนวนเหมือนพวกนั่งชั้นที่กล่าวแล้ว แต่สำหรับผู้ที่เสียค่าผ่านประตูเพียง ๒๕ สตางค์นั้น คงนั่งบ้างยืนบ้างปนกัน พวกผู้ชายโดยมากยอมอุทิศตนเปนฝ่ายยืน ส่วนแม่พวกผู้หญิงกับเด็กนั้นหาโอกาสนั่งทางข้างน่า เพื่อความสุภาพ แลเพราะทนอำนาจแห่งความเมื่อยมิไหวจึงยอมแพ้พวกผู้ชายเท่าแรง ความจริงผู้ที่นั่งข้างน่านั้นย่อมมีโอกาศที่จะได้เห็นการแสดงต่างๆ ได้ชัดเจนดีกว่าจำพวกที่ยืนเบียดกันคนเหงื่อไหลเพราะความร้อนอันอบอ้าวจากแสงแดด แต่อย่างไรก็ดี ชาวนครที่เสียค่าผ่านประตูแล้วนั้น น้อยคนที่จะไม่พยายามดูจนให้แลเห็นเว้นแต่บางท่านที่รักษาตัวเปนผู้ดีและไม่มีความประสงค์จะเบียดกันเท่านั้น เปนความจริง ที่ผู้มีประสงค์จะไปดูงานนั้น ได้เสียค่าผ่านประตูแล้วแลกลับเสียก่อนหมดชุดการแสดงก็พากันมีมาก เพราะไม่อาจจะแลเห็นการแสดงได้ชัดเจน การที่เปนดังนี้ ถ้าจะโทษว่าสนามเล็กไม่มีที่พอดูก็คงโทษไม่ได้ ควรโทษว่าพวกเราพากันไปดูมากเกินไปนั่นแหละจะเหมาะกว่า แต่ถึงแม้บางท่านที่ไม่ได้เห็นการแสดงโดยชัดเจนก็อย่าเสียใจจงนึกว่าอุทิศค่าผ่านประตูเพื่อช่วยชาติเท่านี้จะเปนพอ ส่วนการแสดงในวันนี้คงสนุกครึกครื้นมาก ดังจะกล่าวย่อๆ ต่อไป

ฉนี้จะกล่าวเสียก่อนว่า วันนี้ (ที่ ๒๐) เวลาบ่าย ๔.๓๐ ถ.ท. พระบาทสมเด็จพระเจ้าอยู่หัวพร้อมด้วยพระวรราชชายา พระอินทรัตติศจี ได้เสด็จประทับณะพลับพลาทอดพระเนตรการแสดงยุทธกีฬาทหารบกในชุดที่ ๓ แลชุดต่อไป พระบาทสมเด็จพระเจ้าอยู่หัวทรงเครื่องแบบจอมพลทหารบกเหมือนเมื่อวันวาน พระวรราชชายาซึ่งทรงประทับทางเบื้องขวา ทรงเครื่องชุดสีฟ้าอ่อน มาลาฟ้าเข้ม ต่างกับเมื่อวาน

เวลา ๓ ถ.ท. คือก่อนเวลาแสดงยุทธกีฬา ๓๐ นาที เครื่องบินสีพราง ๓ เครื่องบินมาลงที่ท้องสนามหลวง แลเริ่มเดินเครื่องยนตร์

เวลา ๓.๓๐ ถ.ท. เริ่มแสดงชุดที่ ๓ เครื่องบินสีพราง ๒ เครื่องบินสู่อากาศเปนยามอากาศประจำพระนคร เครื่องบิน " " ยุทธกีฬาทหารบก มณฑลกรุงเทพฯ ๑ (ซึ่งซื้อไว้โดยเงินค่าดูที่เก็บได้จากการมีงานเมื่อปี พ.ศ. ๒๔๖๔ และขับขี่โดยจ่านายสิบเปลือง ไกรเนตร์) เคลื่อนที่ให้มหาชนชมตามพื้นสนามโดยรอบ (เครื่องบินเครื่องนี้ได้เคลื่อนที่ไปตามพื้นสนามโดยรอบในชุดที่ ๑ และเคลื่อนที่ทำนองครั้งแรกในเวลา ๔.๓๐ ถ.ท. คือเมื่อพระบาทสมเด็จพระเจ้าอยู่หัวเสด็จถึงแลประทับณะพลับพลาแล้ว) ในวาระนี้มีเครื่องบินฝ่ายขาว (ข้าศึก) บินมา ๔ เครื่อง เครื่องบิน ๒ เครื่อง ซึ่งเปนยามอากาศเห็นจึงส่งอาณัติสัญญา ณ ทันทีนั้นฝ่ายขาวยาเข้าโจมตี (เครื่องบินยุทธกีฬาจึงบินขึ้นสู่อากาศขับไล่เครื่องบินฝ่ายข้าศึกจนหนีไป แล้วเครื่องบินยุทธกีฬาจึงบินทำฝาดแผลงต่างๆ

การแสดงในชุดที่ ๑ นี้ มีมหาชนพอใจมาก นอกจากการแสดงอย่างที่เรียกว่าวิชยุทธแล้ว เครื่องบินทั้ง ๓ เครื่องยังได้แสดงการบินทำโลดโผนพลิกแพลงต่างๆ ปนต้นว่า บินหงายท้อง บินแฉลบคล้ายเหยี่ยว แลบินในท่าหัวเรือมักดิ่งลงคล้ายเครื่องเสียและเรือตกอวาศ การแสดงวิชีพลิกแพลงต่างๆ นี้ น่าชมเชยในความสามารถของผู้ขับขี่มาก เพราะนอกจากพวกเราซึ่งเปนชาวไทยจะสรรเสริญแล้ว ถึงแม้ชาวต่างประเทศก็คงจะต้องออกปากว่าอ้อ "คนไทยก็สามารถพอใช้"

เนื่องจากการแสดงในชุดที่ ๑ นี้ เข้าใจว่าคงเปนสิ่งที่พอให้คนไทยเรารู้สึกถึงความจำเปนและแลเห็นประโยชน์แห่งเครื่องบินไม่น้อยเลย

พอเวลา ๔ ถ.ท. เริ่มแสดงชุดที่ ๒ คือแสดงการแข่งขันฟุตบอลม้า และขี่ม้าชักญัญเข้าจะหวะแตรวง โดยกรมทหารบกม้ารวมๆ กับกรมทหารรักษาวังๆ การแสดงทั้งสองอย่างนี้เริ่มแสดงพร้อมกันคือด้านกลาง ตรงน่าพลับพลาแสดงขี่ม้าชักญัญเข้าจังหวะแตรวง ด้านเหนือกับด้านใต้แสดงการแข่งขันฟุตบอลม้า รวมเวลาแสดง ๑ ชั่วโมงนาฬิกา

การแสดงในชุดที่ ๒ นี้ นับว่าการแสดงแข่งขันฟุตบอลม้าก็แปลกพอใช้ ลูกบอลซึ่งทำด้วยหนังจริงๆ วัดตามเส้นผ่าศูนย์กลางมีขนาดยาวประมาณเกือบ ๖ ฟิต (ราว ๔ ศอก) ถ้าจะวัดโดยรอบคงมีขนาดเกือบ ๓ เท่าเส้นผ่าศูนย์กลาง ในเวลาแสดงมีผู้นำเครื่องถ่ายภาพยนตร์มาถ่ายด้วย ซึ่งเข้าใจว่าคงจะนำไปออกฉายที่โรงฉายภาพยนตร์โรงใดโรงหนึ่งในพระนคร ถ้าจะพูดตามที่ได้รู้เห็นแล้ว ดูเหมือนว่าลูกบอลค่อนข้างจะใหญ่เกินไป จึงไม่ใคร่จะว่องไวเหมือนฟุตบอลเล็กๆ

พอหมดเวลาการแข่งขันฟุตบอลม้าก็พอดีเวลา ๔.๓๐ ถ.ท. พระบาทสมเด็จพระเจ้าอยู่หัวเสด็จโดยรถยนตร์พระที่นั่งทหารหมู่ ๑ เรียงแถวเป่าแตรสรรเสริญบารมีรับเสด็จ จบแล้วเริ่มการแสดงชุดที่ ๓ ต่อไป

ชุดที่ ๓ แสดงการพักแรมและการพร้อมรบแข่งขันเพื่อชิงรางวัลโล่ห์เงินของสมาคมทหารอาศาอังกฤษ โดยกรมทหารต่างๆ รวม ๒ กรมๆ ละ ๓ กอง ร้อยใช้เวลาแสดง ๓๐ นาที

เหล่าทหารต่างๆ ที่แสดงในชุดนี้ได้แสดงอย่างสพรั่บพร้อมน่าดูยิ่งนัก นับว่าไม่แพ้ชุดอื่นๆ

ชุดที่ ๔ แสดงวิชีรบของทหารม้าบนหลังม้า โดยกรมทหารบกม้ากรุงเทพฯ กับกรมทหารบกม้านครปฐม เริ่มแสดงเวลา ๕ ถ.ท. รวมเวลาแสดง ๑๕ นาที

การแสดงในชุดนี้ ก็น่าชมความแคล่วคล่องและความสามารถของทหารทั้งสองกรม คงมีผู้พอใจดูมาก

ชุดที่ ๕ แสดงการรบสมัยปัจจุบันโดยกรมทหารในกองพลทหารที่ ๑ รักษาพระองค์ นักเรียนนายร้อยทหารบก กรมทหารรักษาวังฯ เปนกองผสมฝ่ายแดงกับกรมทหารในกองพลทหารบกที่ ๒ เปนกองผสมฝ่ายขาว เริ่มแสดงเวลา ๕.๑๕ ถ.ท รวมเวลาแสดง ๑ ชั่วโมงนาฬิกา

การแสดงในชุดนี้ยิ่งน่าดูมาก เพราะแสดงการรบอย่างสมัยปัจจุบันจริงๆ มีการยิงปืนใหญ่น้อยเสียงครึกโครมสนั่นหวั่นไหว ซึ่งดูไม่ผิดกับการรบกันจริงๆ เลย

เวลา ๕.๕๐ ถ.ท. เครื่องบิน ๗ เครื่อง ซึ่งแสดงแล้วในชุดที่ ๑ บินมาทักษิณาวัตรและบินแบบตัวอักษรแล้วก็กลับ

ชุดที่ ๖ แสดงการเดินผ่านพลับพลาแลส่งเสด็จ โดยกรมกองทหารที่เข้าแสดงในวันนี้ทั้งหมด เริ่มแสดงแต่เวลา ๖.๑๕ นาฬิกาหลังเที่ยง

การแสดงยุทธกีฬาทหารบกในปีนี้นับว่ามหาชนที่ไปทัศนาได้รับความพอใจและสนุกสนานเบิกบานโดยทั่วถึงกันซึ่งตามที่ปริมาณแล้วในสองวันผู้ที่ไปดูงานนั้นคงไม่น้อยไปกว่าสี่ห้าหมื่นคนนัก กะประมาณเจ้าน่าที่เก็บเงินค่าผ่านประตูและค่าที่นั่งได้หลายหมื่นบาท เงินจำนวนที่เก็บได้นี้จะจัดได้บำรุงกำลังทางอากาศต่อไป

แจ้งความขายไม้กระดาน แลรับทำการก่อสร้าง

ขอแจ้งความมาให้ทราบทั่วกันด้วยโรงเลื่อยจักรยุทธ ทางไทยเฮงซึ่งตั้งอยู่ตำบลบางกอกน้อยจังหวัดธนบุรีนั้น มีไม้กระดานทุกชนิดแลขนาดต่างๆ มี ไม้สักไม้ตะแบก ไม้ยางแดง ฯลฯ เหล่านี้เปนต้น ขอกล่าวหน่ายโดยราคาอันย่อมเยาว์ที่สุด ซึ่งอาจจะรับรองได้ว่ายากที่จะหาซื้อได้ถูกเช่นนี้จากที่อื่น

นอกจากจำหน่ายไม้แล้ว โรงเลื่อยยังรับจ้างทำการรับเหมาก่อสร้างต่างๆ โดยฝีมืออันปราณีตยอดเยี่ยมของนายช่างผู้ซึ่งเคยมีชื่อเสียงดังท่านที่เคยว่าจ้างโรงเลื่อยนี้ทำแล้วย่อมจะรู้สึกได้ดีโดยมิพักที่ต้องกล่าว ถ้าท่านมีความประสงค์ที่จะกระทำการติดต่อๆ โรงเลื่อยนี้ หรือต้องการจะก่อสร้างเคหะสถาน หรือทำสรรพภาระเครื่องเรือนใหญ่น้อยก็ดี ขอเชิญมาตกลงกับโรงเลื่อยนี้ หรือมีจดหมายมาก็ได้ โรงเลื่อยมีความยินดีที่จะทำตามความประสงค์ของท่านทุกเมื่อ โทรศัพท์เลขที่ ๘๙๗

โรงเลื่อยจักรทงไทยเฮง
เหนือปากคลองบางกอกน้อย
จังหวัดธนบุรี

๙. ๗. ๖๕ ถ. ๓ ค

แจ้งความกองพลทหารบกที่ ๒

ด้วยกองพลทหารบกที่ ๒ ต้องการซื้อสิ่งของสำหรับใช้ราชการตามกรมกองในกองพลทหารบกที่ ๒ ตำบลบางซื่อ จังหวัดพระนคร, ตำบลต้นตำโรงจังหวัดนครปฐมคือ

๑) ข้าวสารนาดอน (ชนิดข้าวกล้องที่ตัดด้วยหินถอดแล้ว แต่มิได้ขัดและมีปลายข้าวปนไม่เกินกว่า ๓๐ ๐/๐)

๒) ข้าวเปลือก (ชนิดข้าวม้าแต่ต้องไม่มีเมล็ดข้าวลีบปนอยู่เกินกว่า ๓๐ ๐/๐)

๓) รำข้าวกล้อง (ชนิดมีเนื้อรำแลปลายข้าวปนอยู่ไม่น้อยกว่า ๗๐ ๐/๐)

ทั้ง ๓ อย่างนี้คิดน้ำหนัก ๖๐ กิโลกรัมเปนราคาเงินเท่าใด แต่ฉะเพาะข้าวสารให้ยื่นราคาส่งเสร็จที่กรมทหารบกราบที่ ๑๒ ต้นตำโรงด้วยอีกส่วนหนึ่ง

๔) ฟืนไม้แดงไม้บัญพรรณ์ขนาดใดราคา ๑๐๐๐ ดุ้นเปนเงินเท่าใด (เฉพาะกรมทหารต้นตำโรง)

๕) แกลบตวงด้วยเข่งจีนขนาดปากกว้าง ๗๐ เซ็นติเมตร์ ก้นกว้าง ๖๕ เซ็นติเมตร์ ลึกแต่ปากเข่งถึงก้น ๓๖ เซ็นติเมตร์ เปนราคาเงินเข่งละเท่าใด (สำหรับกรมทหารบางซื่อราคาหนึ่ง กรมทหารต้นตำโรงราคาหนึ่ง)

๖) หญ้าสดเบญพรรณ์ที่มีชอนดินมีขนาดพอนมัดขนรอบตรงเชือกคาดโตไม่น้อยกว่า ๑๕๐ เซ็นติเมตร์ ยาวแต่ต้นจำถึงปลายกำไม่น้อยกว่า ๑ เมตร์ ราคาพอนละเท่าใด

สิ่งของตามที่กล่าวนี้ ต้องการซื้อโดยทำสัญญาประจำปี มีกำหนด ๑๒ เดือนนับตั้งแต่มกราคม พ.ศ. ๒๔๖๖ เปนต้นไป

เพราะฉนี้ถ้าผู้ใดประสงค์จะขายสิ่งของตามที่กล่าวแล้ว ให้ยื่นใบประมูลราคา (ประมูลดับ) พร้อมทั้งตัวอย่างของมายังเจ้าน่าที่สมุห์บัญชีกองพลทหารบกที่ ๒ บางซื่อ จังหวัดพระนครภายในวันที่ ๓๑ ธันวาคม พ.ศ. นี้

ส่วนข้อสัญญาหรือข้อความละเอียดถ้าประสงค์จะทราบก็ให้ถามได้ที่เจ้าที่สมุห์บัญชีกองพลฯ

อนึ่งสิ่งของที่จะซื้อนี้ คณะกรรมการจะได้เลือกฉะเพาะของที่ดีตามต้องการและราคาถูกตามสมควรด้วย

(ลงนาม) นายพลตรี พระยาพิชัยรณรงค์สงคราม
ประธานกรรมการ

๑๗ ๙ ๖๕ ถ.

ขายของโดยวิธีรับซื้อคืน

ห้างนาถาจารย์ ประกอบ ถนนเพื่องนครกรุงเทพฯ ขอประทานกราบทูลกราบเรียน แลแจ้งความต่อท่านว่า ห้างนี้ได้ตั้งรับซุบ้างด้วยวิธีซุบใช้กำลังไฟฟ้า รับซุบของให้เปนนิกเกิล ทองคำ นาค เงิน ทองเหลือง ทองแดงทุกอย่าง ทั้งคิดราคาค่าจ้างให้ถูกลงได้ตามความประสงค์ของท่าน

กับห้างนี้ได้ขยายกิจการออกกว้างขวาง แพนกช่างทองแลรับทำของโดยวิธีพิมพ์ด้วยเครื่องกำลังไฟฟ้าทำได้เร็วทันต้องการเพราะเปนเครื่องใหญ่มาก ทั้งจำหน่ายเครื่องนาคเช่นเข็มขัดนาค แลเครื่องใช้ด้วยนาค ทำจากนาคเอดีน ทุกอย่างตั้งแต่วันที่ ๑ ตุลาคม พ.ศ. ๒๔๖๕ เปนต้นไป ถ้าท่านจ้างทำหรือซื้อเครื่องนาคไปท่านจะคืนเมื่อใดห้างรับสัญญาว่า ขอรับซื้อคืนเท่าราคาทองขึ้นลงทุกเมื่อ ระหว่างนี้ราคาทองบาทละ ๒๒ บาทเศษ คิดราคานาคบาทละ ๓๐ หนักเท่านั้น ถ้าราคาทองขึ้นลงจากบาทละ ๒๒ บาท แล้วใช้คิดราคาเท่าที่ขึ้นหรือลดลงอีกบาทละ ๓๐ สตางค์ เช่นท่านซื้อไปเวลานี้นาคบาทละ ๓๐ บาท ถ้าราคาภายหลังทองขึ้นเปนบาทละ ๒๕ บาท ห้างจะรับซื้อคืนบาทละ ๓๐ บาท ๙๐ สตางค์

กับห้างได้ขยายกิจการแพนกขายของขึ้นคือ มีเครื่องมือเครื่องยาเครื่องใช้ในการทำทอง แลทำการซุบของด้วยไฟฟ้าแลซุบธรรมดาเกือบจะทุกอย่าง เช่นเครื่องแปลง แลดินขัดเงา ดินแดงแลขี้ผึ้งพื้นทำให้เปนพรายน้ำ สบู่ล้างแลสีลงยาต่างๆ เปนต้น แลไขแนดน้ำกรด แลเครื่องไดนาโมทำไฟฟ้าซุบของแลของอื่นๆ อีกต่างๆ เชิญท่านมาชมไว้เพื่อจะต้องการเวลาหลังก็ได้ กับที่ห้างนี้มีขาวทองคำสำหรับผสมนาคผสมทองใช้ได้ดีไม่มีที่อื่นดีได้ ราคาถูกถูก ขายปลีกหนักบาทละ ๔๕ สตางค์ ถ้าต้องการตั้งแต่หนัก ๕๐ บาทขึ้นไปคิดบาทละ ๔๐ สตางค์ ถ้าขายไปใช้ไม่ได้ ห้างนี้รับคืนเงินให้ท่านโดยดี กับที่ห้างนี้มีเครื่องหอม เช่นน้ำมันหอมต่างๆ แลน้ำอบไทยหอมหวนชื่นใจขายส่งแลขายปลีก

โปรดดูหน้า ๕

ราคาใหม่สำหรับยางนอกรถยนต์

กุ๊ดริช

ขนาด ๗๑๐+๙๐ ราคา ๓๗.๘๐ บาท
" ๗๖๐x๙๐ " ๔๐.๕๐ บาท
" ๘๑๕+๐๕๑ " ๖๑.๐๐ บาท
" ๓๐+๓๑/๒ " ๓๘.๐๐ บาท

ลด ๕ เปอร์เซนต์ สำหรับเงินสด

สยามโมเตอร์เวอกส์ จำกัดสินใช้เปนเอเย่นต์

ตำบลสีกั๊กพระยาศรี โทรศัพท์เบอร์ ๖๐๐

บริษัท สยาม อิมปอร์ตจำกัดสินใช้

มีรถยนต์หลายชนิด ทั้งรถธรรมดาแลอย่าง

มีเก๋ง ซึ่งเวลานี้มีอยู่แล้วแลที่จะตกเข้ามาใหม่ในเร็วๆนี้

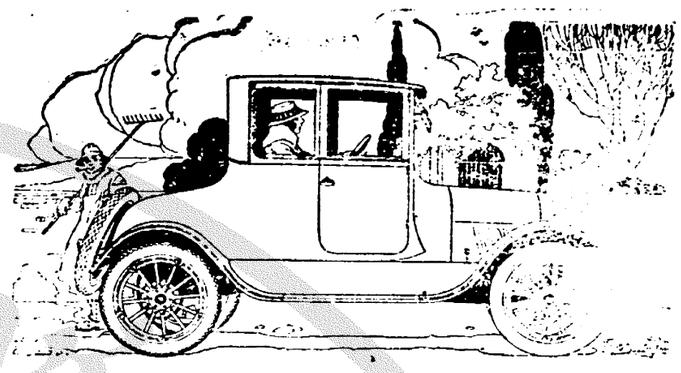

ทุกชนิดโดยราคาย่อมเยาว์มากที่สุด

เชิญแวะชมที่บริษัท

สีกั๊กพระยาศรี หรือโทรศัพท์ ๖๐๐

น้ำมลิบ้าอย่างเก่าแท้

มีชนิดใส่ผมราคาขวดละ ๑.๖๐ บาท ใส่ผ้าเช็ดหน้า ขวดละ ๒.๗๕ บาท

ส่วนหัวน้ำมันมลิบ้าอย่างแท้กักละ ๒๐ ตัวงค์ โหลละ ๑.๕๐ บาท รับรองว่าหอมทนและน่าใช้

น้ำตุ๊กตาขาว จะขายเพียงขวดละ ๓ บาท ตุ๊กตาทอง ๓.๓๕ บาท รับรองว่าเปนน้ำหอมที่แท้จริง

น้ำหอมปาเตี๊ยะ เวลานี้ใครๆก็นิยมจะซื้อขวดละ ๓ บาท ๓ ขวด ๒ บาทเท่านั้น

น้ำหอมพันทิวา แพร่หลายในตลาดมาก ใครๆก็อยากใช้ใส่ผ้าเช็ดหน้า เพราะหอมดีและหอมทนทานมากทีเดียว ขวดละ ๑.๕๐ บาท ๓ ขวด ๔ บาท

เฟอพันคอ มีภาชนะอย่างงามน่าใช้เปนสี่ละขาว ทั้งผ้าพันคอสุภาพชนก็มีมาก

กางเกงชั้นใน สุภาพสวยงามนักมีคนซื้อไปใช้มาก

หมวกคลุมผม ชนิดปล่อยขายอย่างงามและมีชนิดอื่นๆอีกมากอย่าง เปนหมวกทหารฝรั่งเศสใส่ก็มี ท่านแล้วจะต้องชอบใจ ของทุกอย่างราคาย่อมเยาว์

ปุสดาการเหนือสามะยอด

โทรศัพท์ ๑๕๔,

แจ้งความ

ฮาดอ ลอ ทึ่งเข้ยกต่อง

(ห้างใหญ่ส่วนกุมนราชางษ์ เบนะเบ้ย์)

ขอตอบรมพานนี้ มีเรื่องเรื่องอุโมงมาเข้ามาแล้ว ประกอบด้วยเครื่องยาที่มีสรรพคุณบำรุงโลหิต และบำบัดโรคทั้งหลายมากว่ามาก จึงได้รับความนิยมจากผู้ที่เคยใช้ตามหัวเมืองท่าค้าขายต่างๆ และผู้ว่าราชการจังหวัดเอ้หมึงได้ให้หนังสือบอกท่านประกาศทั่วมีที่ใดทำปลอม ที่ร้านสมอซีไวคันใหญ่แห่งโรงพยาบาลศุราจังหวัดเอ้หมึงจงรับได้ อาจยาทดลองนี้ไปตรวจโดยวิธีตลอดจนแล้วให้หนังสือสำคัญไว้เปนหลักฐาน มีใจความดังนี้ข้าพเจ้าจะได้กล่าวต่อมาระบุว่า

ยาราชทัตตอง ชานี้ เปนสรรพเลิศเหลือเกินอย่างแท้ ได้สั่งมาจากเยอรมันนี้ มิได้มีเทียมเมื่อสรรพเลิศเลิศไดหวันเจือปนเลย ส่วนเครื่องยาต่างๆ ก็ล้วนเปนสิ่งที่บำรุงโลหิต อาจให้มีนมสมองชุ่มชื่น กระเจาะอาหารมีกำลังแรงแรง สามารถบำบัดโรคที่มีอาจารทำลายขบอ่อนเพลียไม่อยากรับประทานอาหารเปนต้นๆ

มีขายตามร้านขายยาทั่วไป เชิญท่านสุภาพบุรุษและสุภาพสตรีลองใช้ดูก็จะทราบคุณของยานี้ได้ทันที

ชีวิตเปนของหายาก

ท่านอยากได้รับความศุขควรต้องอ่าน

เมื่อท่านปราศจากทุกข์แล้ว ท่านจะได้รับความศุขเปนแน่นอน เพราะเมื่อท่านมีอาการป่วยเจ็บอยู่ตราบใด ความทุกข์ทรมานร่างแลสังขารของท่านก็จะซุดโซมอยู่ตราบนั้น ฉนั้นท่านควรต้องมียาของอินเดียประจำบ้านไว้ เพราะเปนยาอย่างศักดิ์สิทธิ์ที่จะบำบัดโรคของท่านให้หายได้อย่างรวดเร็ว เช่นยานัดกุสรรค์ ถ้าเปนหวัดคัดจมูกป่วยศีรษะนัดกุภายใน ๒ นาทีท่านนัดกุแล้ว อาจจะหายได้อย่างปลิดทิ้ง แลยาเก้ปวดฟันๆเปนรำมะนาด หรือเลือดออกตามฟันเมื่อท่านได้ใช้แล้วก็อาจหายได้ภายใน ๒ นาทีเหมือนกัน แลรักษาโรคผิวหนังต่างๆ เช่นฝีนหรือเม็ดคันภายใน ๕.....๑๐ นาทีท่านจะหายคนแลจะหายขาดได้ ร่างกายของท่านก็จะสรวยงามเพราะไม่มีอาการป่วยเจ็บ มีจำหน่ายทั่วไปทั้งกรุงเทพฯแลหัวเมือง สำขาของข้าพเจ้ามีแจ้งต่อไปนี้แลได้ลงแจ้งความในหนังสือพิมพ์อื่นๆอีกหลายฉบับ

นายแพทย์ อาร์. เอน. ราว

ถนนแพ่งนะราเลข ๕๔๒

เอม. เอ. มาจีชวาลา ผู้จัดการ สาขาที่จำหน่ายยาของอินเดีย

- นางพ่งสถานีรถไฟ บางกอกน้อย ขายยาไทยยาฝรั่งกับเครื่องหอมต่างๆ
- หมอสายถนนรองเมือง หลังสถานีรถไฟหลวง ขายยาไทยยาฝรั่ง รับรักษาโรคต่างๆ
- นายเส็งดีกแถวสถานีแปดริ้ว ขายยาไทยยาฝรั่ง รับแก้นาฬิกาตะเกียงลาน และมีเครื่องอาไหล่ขาย

จีนโนสยามวารศัพท์

คดีลักพาเด็กไป

นครพระราชอาณาเขต

ศาลพิพากษา

ศาลพระราชอาณา

(ต่อจากวันที่ ๒๑ เดือนนี้)

ถึงทเลแล้วจึงได้ใช้กุญแจให้นายจำรูญออกมา นายจำรูญก็ออกมาอยู่ห้องเดียวกับนางแท่งทอง ตลอดจนถึงสิงคโปร์ เมื่อนายจำรูญหนีโจทลงเรือไปแล้ว โจทจึงทราบว่านางแท่งทอง พานายจำรูญหนีไปสิงคโปร์โดยเรือกาดอง จึงขอให้พระยาชิตรณ์ประกาศเจ้ากรมกองพิเศษโทรเลขบอกไปยังเจ้าพนักงานตำรวจที่สิงคโปร์จับ เมื่อนางแท่งทองกับนายจำรูญไปถึงสิงคโปร์ก็ถูกจับไปไต่สวน นายจำรูญแจ้งว่ามาเรียนหนังสือที่สิงคโปร์โดยมารดาอนุญาต แล้วเอาหนังสือที่นางน้อมเซ็นชื่อให้ดู ตำรวจจึงให้นางแท่งทองจัดส่งนายจำรูญกลับกรุงเทพฯ

ได้ความตามทางพิจารณาดังกล่าวแล้ว โจทนำสืบก็เพื่อแสดงให้เห็นว่านางเอมะเลลาซารูไม่พอใจเรื่องขอยืมเงินคุณหญิงปรีดาฯ ไม่ให้ นางเอมะเลลาซารูจึงได้พูดจาจูงให้นายจำรูญบุตรโจทมีความสมัครไปสิงคโปร์โดยบอกย่างว่าสิงคโปร์ดีโดยประการต่าง ๆ ซึ่งเปนอุบายให้นายจำรูญหนีไป ในตอนนี้โจทมีนายจำรูญผู้เดียวเบิกความว่านางเอมะเลลาซารูชวนนายจำรูญไปสิงคโปร์และแนะนำให้หนีไปอยู่กับนางน้อมมารดาเสียก่อนแล้วจึงจะพาไป แต่นายจำรูญพยานนี้เปนผู้ที่หนีโจทไป เมื่อโจทได้ตัวมานายจำรูญมีความกลัวมิดย่อมจะซัดคนอื่นเพื่อเอาตัวรอดเปนธรรมดา จะเชื่อฟังเปนเนื้อนอนนักไม่ได้ แต่เมื่อนายจำรูญหนีโจทไปแล้ว นางเอมะเลลาซารูไปถามนางน้อมถึงเรื่องนายจำรูญหนีลงที่จะไปสิงคโปร์ ดีโจทมีเหตุน่าสงสัยนางเอมะเลลาซารูอยู่บ้าง จาต่อนั้นไม่ปรากฏว่านางเอมะเลลาซารูได้จัดการให้นายจำรูญไปสิงคโปร์ หรือสมคบให้นางแท่งทองพานายจำรูญไปสิงคโปร์อย่างไร เพราะได้ความว่าเมื่อนายจำรูญลงเรือไปสิงคโปร์นั้น นางเอมะเลลาซารูจำเลยไปเสียก่อนแล้ว คดีส่วนตัวนางเอมะเลลาซารูจำเลยได้ความยุติลงเพียงนี้ ศาลนี้เห็นว่านางเอมะเลลาซารูจำเลยยังไม่ควรมีความผิดดังโจทหา คงมีข้อวินิจฉัยแต่เฉพาะคดีส่วนตัวนางแท่งทองจำเลยว่าจะควรมีผิดดังโจทหาหรือไม่

ศาลนี้เห็นว่าการที่นางแท่งทองพานายจำรูญไปสิงคโปร์นั้น โจทจะต้องมีพยานหรือหลักฐานอันประกอบด้วยเหตุผลแสดงให้เห็นว่านางแท่งทองจำเลยได้พานายจำรูญไปโดยใช้กลอุบายล่อลวง เพื่อจะให้นายจำรูญไปตกอยู่ในอำนาจของผู้อื่นโดยทางทุจริตจึงจะลงโทษจำเลยได้ แต่เรื่องนี้ทางพิจารณาปรากฏตามหลักฐานโจทว่าเวลาที่โจทหานั้นนายจำรูญอายุ ๑๖ ปีแล้ว เปนคนที่ไม่อยู่ในถ้อยคำโจทฯ ให้น่าเรียนหนังสือแลทำการงานบ้านเพื่อให้มีความชำนาญในการที่จะประพฤติตนเปนคนดี ก็ไม่พอใจเห็นเปนความลำบากอยากแต่จะสนุกสบายอยู่ตามความพอใจของตนโดยนิสัยของเด็กหนุ่ม แลเปนคนซุกซนอยากจะไปเที่ยวสิงคโปร์ เพื่อไม่อยู่ในความปกครองของโจท ถึงกับพยายามไปพานางเอมะเลลาซารูหลายครั้งหลายหนที่จะไปสิงคโปร์ด้วย แต่หากนางเอมะเลลาซารูไปเสียก่อน ครั้นนายจำรูญไปพบนางแท่งทองซึ่งเคยอาศรัยพักบ้านโจทแสดงอัธยาศัยดีต่อนายจำรูญฯ ก็ยิ่งมีความพอใจจึงได้พยายามเขียนเปนหนังสือนางน้อมมารดามอบตัวนายจำรูญให้ไปกับนางแท่งทอง แล้วเอาไปให้นางน้อมเซ็นชื่อ นางน้อมจะห้ามปรามอย่างไรก็ไม่ฟัง ที่สุดนางน้อมก็ยอมเซ็นให้เพราะตามใจบุตร์ แล้วนายจำรูญก็เอาไปให้นางแท่งทองฯ ก็มิได้มีความรังเกียจ ยินดีพานายจำรูญซึ่งเปนเด็กหนุ่มไปแลยอมเสียหายให้ต่างๆ มีค่าเครื่องนุ่งห่มแลการกินอยู่หลับนอนเปนต้น การที่นางแท่งทองยอมเสียหายเช่นนี้ไม่ปรากฏว่าจะหวังต่อผลอย่างไรจะว่านางแท่งทองมีเจตนาดีเพื่อที่จะให้นายจำรูญไปร่ำเรียนวิชาหาความดีใส่ตัวก็ใช่ที่ เพราะนางแท่งทองกับนายจำรูญไม่ใช่ญาติพี่น้องหรือคุ้นเคยกันมาแต่ก่อน เมื่อนายจำรูญได้รับความดีแล้วจะมีผลแก่นางแท่งทองอย่างไร แลนายจำรูญอยู่กับโจทก็ร่ำเรียนอยู่แล้วโดยนางแท่งทองไม่ต้องเสียค่าเสียหาย ทั้งนางแท่งทองก็ลอบพากันไปมิได้บอกกล่าวให้โจททราบ เปนเหตุให้โจทผู้เปนบิดานายจำรูญได้รับความเดือดร้อน ซึ่งเปนการลบล้างอำนาจของโจทส่วนหนึ่ง แต่การที่นางแท่งทองส่งเคราะห์แก่นายจำรูญเช่นนี้มีช่องทางที่อาจเกิดจากส่วนตัวที่ต้องอัธยาศัยกันหรือเสียความจริงอันของนายจำรูญไม่ได้ แลนายจำรูญไปถึงสิงคโปร์ถูกจับเสียไม่ทันจะทราบความจริงว่าอยู่ที่สิงคโปร์จะมีความสุขหรือทุกข์ยากเกิดจากจำเลยพาไปประการใด จึงยังไม่พอจะสันนิษฐานเอาว่าจำเลยพานายจำรูญไปเพื่อการทุจริต คงเชื่อตามที่ปรากฏในทางพิจารณาว่านายจำรูญไปกับนางแท่งทองเองโดยสมัครใจ เพื่อไปว่าเรียนวิชาที่สิงคโปร์ โดยได้รับอนุญาตของนางน้อมมารดาให้จำเลยพาไป เมื่อโจทนำสืบประกอบคดีเรื่องนี้ไม่ได้ว่าจำเลยได้ใช้กลอุบายล่อลวงนายจำรูญไปเพื่อให้ตกอยู่ในอำนาจของผู้อื่นโดยทางทุจริตแล้ว นางแท่งทองจำเลยก็ยังไม่ควรมีความผิดทางอาญาตามมาตรา ๒๑๗

จึงพร้อมกันพิพากษาว่า พิจารณาไม่ได้ความที่ควรชี้ขาดว่าจำเลยทั้ง ๒ คนควรมีความผิดดังโจทหา ให้ยกฟ้องของโจทเสีย ปล่อยตัวจำเลยไป

พระยาศิริราชไมตรี

นายเจริญ สัตยกุล

หลวงดุลยการณ์พิจารณ์

ลดราคา และ แถมพก

เนื่องจากการยกป้าย (ยี่ห้อ) และตราเครื่องหมายการค้าขายวันขึ้น ๑๕ ค่ำเดือน ๑๒ ตรงกับวันที่ ๑ พฤศจิกายน พ, ศ, ๒๔๖๕ โอทาศนี้ "ห้างรวมโอสถ" จะลดราคาและแถมพก เฉภาะยาพระยากำลังกับยาตราพระร่วง ซึ่งท่านทั้งหลายได้เคยคุณและได้ยกย่องสรรเสริญโดยทั่วไปแล้วนั้น เพื่อเปนการตอบแทนที่ท่านได้อุดหนุนห้างข้าพเจ้า ฉนั้นตั้งแต่วันที่ ๑ พฤศจิกายน ถึงวันที่ ๗ ธันวาคม พ, ศ, ๒๔๖๕ ถ้าท่านซื้อยาพระยากำลังหรือยาตราพระร่วง ๒ ขนานนี้ จะซื้อขนานใดถึง ๒ ขวด จะแถมขนานนั้นให้ ๑ ขวด ถ้าซื้อขวดเดียวลด ๒๐ สตางค์

อนึ่ง ห้างรวมโอสถ ได้รวบรวมยาที่มีชื่อเสียงของห้างร้านต่าง ๆ มาไว้หลายร้อยขนาน ถ้าท่านจะต้องการยาขนานใด เชิญตรงไปยังที่ห้างรวมโอสถจะได้สมประสงค์ทุกอย่าง ไม่ต้องไปเที่ยวหาซื้อหลายแห่ง ทั้งราคาขายส่งและขายปลีกไม่แพงกว่าห้างร้านเดิมด้วย

ห้างรวมโอสถ เยี่ยงห้างน้ำมัน วิริยะพานิช ประจุดำมยอด จังหวัดพระนคร

ยาบุรุษกับยาบัถวีพิการ

ยาบุรุษนี้แก้โรคสำหรับบุรุษเช่นเข้าขือ ออกดอก ผมร่วง, ฝันใน, ผีมะคำร้อย, เปนแผล, แลเรื้อรังมาตั้ง๑๐ ปี กับหญิงที่ติดโรคตอเนื่องจากสามีหรือเปนมดลูก ทั้งแก้ตามัวซึ่งเกิดเนื่องจากโรคที่กล่าวมาแลว รับประทานเพียง ๑ อาทิตย์ หรือ ๑ อับก็หายขาดดังปลดทิ้ง อับใหญ่รับประทานได้ ๒ อาทิตย์ มีขายที่ร้านขายยาบุรุษ เลข ๔๕๑–๔๕๒ ติดกับโรงพิมพ์เดลิเมลถนนสี่พระยา ราคาอับละ ๖ บาท ๓ บาท ๒ บาท ถ้าซื้อ ๒ อับคิด ๔ อับ ส่งหัวเมืองหรือรับไปขายไม่คิดค่าส่ง แต่ต้องส่งเงินไปที่ร้านซึ่งกล่าวข้างบนนี้ก่อน ท่านผู้ซื้อควรระวังยาปลอม เพราะเกิดมีผู้คิดลอกเอาฝอยใช้ยาบุรุษไปใช้เปนฝอยประดอบขายมัดขายบ้านแล้ว ถงยาบัถวีพิการแกจุกเสียดได้อย่างชงัดราคาขวดละ ๑ บา.

แปลศัพท์

จุนเห จุนเห อันว่าไม้ถ่อ ลับพ่ง อันว่าจอบ ลันโดลันโด อันว่าขวาน มะหิงมะเค็ม อันว่าเนื้อควายใส่เกลือ มะขุระจีุย อันว่าน้ำตาลทราย กาโพทก อันว่าน้ำหมึกดำ กาพะจีุยภาษาเจียยี่ เถือนๆ แปลว่าหมึกเหมือนกัน หมึกตราแมวคือวิลาเปนอาณัติ สีดำจัดชัก ไม่ตกและบกพร่อง มากกิงอิงสิ่งประจำตามทำนอง พ่อกสบุ๊ก็ไม่ต้องตก ต่อนเลยรอรับรองได้จริงเปนสิ่งแท้ ห้างที่แน่แจ้งพิจน์บทเฉลย สุคนขาประดิษฐ์ ไม่ผิดเลย ตรงวัดจีกตามเคยที่ตั้งมา มีทั้งหมึกคิดราแสดมอิง หมึกหลากสิ่ง มีมาก หลาก นักหนา หมึกเขียนอักษร เส้นงามตามตำรา ให้ฟ้าผ่าหัวตายตายซี

ไหหิ ! ไหหิ ! ไหหิ ! (คือโห่ฮิ้ว)

ของประดิษฐ์สุคนธา

Ford
THE UNIVERSAL CAR

เชิญ เชิญ

ขอแจ้งความให้ทราบทั่วกัน ด้วยตั้งแต่บัดนี้เปนต้นไป บริษัทนี้ตกลงจะขายแต่รถยนตร์ชนิดฟอร์ดอย่างเดียวเท่านั้น เพราะฉนั้นรถอังกฤษชนิดต่างๆ ดังซึ่งได้ประกาศไว้ในเดือนก่อน ซึ่งเปนรถชนิดแขงแรงทนทานใหม่ถอดด้าม แลรับสัญญาการนัดเปนเวลาหนึ่งปีนั้นคือยี่ห้อมอริศออกซฟอร์ด ๓ คัน แองกัศแซนเดอร์ซัน ๒ คัน บริษัทจะจำหน่ายโดยราคาย่อมเยาว์ เมื่อท่านไม่ฉวยโอกาศอันนี้ซื้อเสีย แล้วท่านจะเสียใจภายหลังเพราะบริษัทจะไม่สั่งเข้ามาอีกเลย รถทุกชนิดตามที่กล่าวมาแล้วข้างบนนี้ มีสรรพเครื่องทั้งปวงครบทุกอย่าง ทั้งเปิดโอกาศให้ท่านผู้ต้องการมาชมหรือทดลองได้ทุกเวลา

อนึ่งบริษัทยอมให้ท่านผู้ซื้อใช้เปนเงินผ่อนก็ได้แต่ต้องไม่เกินกว่าหนึ่งปี

เชิญ เชิญ

บริษัทอุ่รถยนตร์บางกอก ตีอก จำกัดสินใช้

ข่าวโทรเลข

(โทรเลขรอยเตอร์)

ทางตวันออกไกล

ลอนดอน, ๑๗ พฤศจิกายน

หลอดเตอร์สันได้ไปปารีส เมื่อบ่ายนี้แล้ว เพื่อเดินทางไปประชุมที่เมืองลูซานน์

ผู้แทนรอยเตอร์ที่คอนสะแตนติโนเปิลโทรเลขมาว่า สภาที่ประชุมแห่งเองกอราได้ตกลงกันตามคำเสนอของมุสตาฟาเคมัลปาชา ซึ่งจะได้รอร้องให้มีการพิจารณาโทษสมาชิกทั้งหมดแห่งสภาเสนาบดีออตโตมานรุ่นก่อน

ข่าวต่อมาจากคอนสะแตนติโนเปิลลงวันที่ ๑๗ ว่า:— เมื่อเช้านี้ ฝ่ายชุดต่านตุรกีได้ทรงปฏิเสธไม่ยอมให้การเปนไปตังคำบังคับของฝ่ายเองกอรา อนึ่งเรือสงครามอังกฤษชื่อมาลายาได้ออกเดินทางทันทีไปยังมอลตาแล้ว

การเมืองของอังกฤษ

ลอนดอน, ๑๗ พฤศจิกายน

คณะกรรมกรนั้นบัดนี้เปนคณะที่จะทำน่าที่คัดค้านเปนฝ่ายทางราชการอยู่ในสภาเซ้าธ์ออฟคอมมันส์ กับคาดหมายกันว่า นายแรมเซย์แม็คโดนัลด์จะได้เปนหัวน่าคณะนี้

ตามที่ได้สำรวจการเลือกตั้งแล้วปรากฏว่า สมาชิกเก่า ๑๒๕ นาย ได้แพ้ในการเลือกทั้งนี้รวมทั้งเสนาบดีรุ่นเก่า ๑๐ นายนั้นด้วย

การเปิดรัฐสภา

ลอนดอน, ๑๗ พฤศจิกายน

นายโบนาร์ลอร์ (อรรคมหาเสนาบดีอังกฤษคนใหม่) ได้ประกาศว่า สมเด็จพระเจ้ากรุงอังกฤษจะได้ทรงเปิดรัฐสภาใหม่ในวันที่ ๒๒ พฤศจิกายน อนึ่งเรื่องกฎหมายการปกครองของชาวไอริชนั้นก็จะได้รีบเร่งพิจารณารับรองกันด้วยทันที

การประชุมที่ลูซานน์

ลอนดอน, ๑๗ พฤศจิกายน

ผู้แทนรอยเตอร์ที่ปารีสโทรเลขมาว่า:— มีข่าวทางราชการโฆษนาว่า การแลกเปลี่ยนความเห็นเปนเบื้องต้นที่โคว์ดอเซย์ระหว่างนายปวงกาเรหลอดเตอร์สันกับผู้แทนฝ่ายอิตาเลียน คือบารอนอะเวซซานานั้นสำแดงให้เห็นผลตกลงกันในระหว่างสัมพันธมิตร์ในเรื่องปัญหาทั้งปวงที่จะได้นำขึ้นหารือกันในที่ประชุมเมืองลูซานน์

(โทรเลขฮาวาศ)

ชุดต่านหนี

ปารีส, ๑๗ พฤศจิกายน

ที่คอนสะแตนติโนเปิลแจ้งมาว่า ชุดต่านตุรกีกับพระโอรสคือปรินส์มหะเม็ดเอฟเฟ็นดี (ซึ่งมีชนมายุ ๑๑ ปี) ได้ทรงพากันหนีไปอยู่ในเรือรบอังกฤษที่ออกเดินทางไปยังมอลตานั้นแล้ว ชุดต่านทรงรับสั่งว่าพระองค์มิได้ราดจากราชสมบัติแต่หากทรงเกรงภัยอันมีผู้คิดจะทำลายพระชนชีพอยู่

ยี่หอจี่ฮั่วตึ่ง
นางสมบูญ
鋪金堂和濟

จำหน่ายทองคำใบใหญ่ยี่ห้อช่วนเฮง ตราดุกพิกหรือค้างคาวซึ่งเปนที่นิยมทั่วไปในประเทศสยามมาเปนเวลาหลายสิบปีแล้วท่านจะหาซื้อได้สดวกที่สดจากห้างนี้ ถึงแม้ว่าทองจะขาดตลาดห้างนี้ก็ยังมีจำหน่ายเสมอส่วนการทำเครื่องรูปพรรณนั้น ห้างนี้ได้รับความชมเชยจากท่านชายแลหญิงที่ได้มาจ้างทำจนมีชื่อปรากฏว่าสิ่งของที่ได้ทำไปแล้วนั้นเปนที่พอใจทุกท่านรับสัญญาว่าของรูปพรรณทั้งนั้นทำด้วยทองคำใบใหญ่แท้ ถ้าท่านซื้อไปใช้แล้วไม่ชอบใจหรือบุบสลายไปอย่างใดก็คืนได้ตามความประสงค์ตามราคาทองวันหรือลงในวันนั้นส่วนค่าจ้างไม่ได้คืนหรือจะเปลี่ยนรูปพรรณอย่างอื่นอีกก็ได้แต่ต้องคิดค่าจ้างใหม่อีก และห้างนี้ยังมีเงินเหรียญนอกทุกชนิดขายด้วย

เลขบ้าน ๓๕๓ สพานหัน พระนคร โทศัพท์ ๑๗๖

คณะลคร
มานิลาโซร์ส์
ซึ่งมีนามอุโฆษในบูรพาทิศ
จะได้มาถึงในเร็วนี้

ด้วยคณะลครคณะนี้ได้มีชื่อเสียงแพร่หลายในทางประเทศตวันออกมาช้านานแล้ว มีในที่ต่าง ๆ ของบอเนียวมาเลเสีย สิ่งอันยอดเยี่ยมของลครคณะนี้มีเปนอเนกเหลือที่จะพรรณาให้ท่านฟังได้โดยเลอียด แต่ไม่เหมือนกับลครทั้งหลายดังที่ได้เห็นมาแล้วนั้นมาก คือ ๑ อัตราค่าผ่านประตูจะคิดท่านอย่างย่อมเยาว์ที่สุด ท่านอาจจะเข้าไปฟังดนตรีบรรเลงหรือเที่ยวเตร่ดูสัตว์จัตุบาทว์แลทวิบาทว์อย่างแปลกปลาดซึ่งจัดหามาจากอาฟริกาแลอเมริกาแลออสเตรเลียได้ตามชอบใจ ๒ นอกนั้นยังมีการเล่นต่าง ๆ ด้วยเช่น เรือเหาะ, ม้าเวียน, ชิงช้าวง, วานรแข่งรถยนตร์ เหล่านี้เปนต้น ซึ่งท่านจะจะต้องเสียค่าที่นั่งแลค่าดูเพิ่มเติมอีกเพียงเล็กน้อยเท่านั้น แลเพื่อจะให้เห็นความมั่นคงถาวรลครคณะนี้ได้การันตีไว้ต่อรัฐบาลแห่งสหรัฐรัฐมาลายูไว้เปนเงินถึง ๒๕๐๐๐ เหรียญ ซึ่งไม่มีลครคณะ ๑ คณะใดกล้ากระทำเหมือนเลย อนึ่งสำหรับเข้ามาประเทศสยามครั้งนี้ นอกจากในคณะนี้มีคนสำหรับแสดงการต่าง ๆ ถึง ๔๐ คน แล้วยังมีเครื่องสรรภาระทั้งปวงอีกถึง ๒๐๐ ตัน เพราะฉนั้นเมื่อลครนี้ได้เข้ามาแล้ว ขอท่านอย่าได้ละเสียซึ่งโอกาศอันประเสริฐที่ไปทัศนาไว้เปนขวัญตาให้จงได้

จะเปิดสถานที่แสดงณะสนามน้ำจืด ถนนพาหุรัดน์

แจ้งความกรมอากาศยาน

เรื่องรับบุคคลที่ประสงค์จะเปนนักบินแลเปนทหารประจำการในกรมอากาศยาน

ในกรมอากาศยานจะเปิดโอกาศให้ผู้ที่มีความรู้แลผู้ซึ่งยังไม่ได้รับราชการทหารเข้ารับราชการในกรมอากาศยานใน พ, ศ, ๒๔๖๖ ตามระเบียบที่เคยรับมาแล้ว คือ

๑, ผู้ที่มีความรู้สำเร็จชั้นมัธยมนี้แล้ว หรือกำลังเรียนชั้นมัธยม ๖ ณ เดือน ๖ มีอายุครบ ๑๗,๑๙,๒๐ ปี ใน พ, ศ, ๒๔๖๖ คนชนิดนี้ต้องการรับเปนนักบิน ผู้ใดต้องการให้นำหลักฐาน (ถ้าเปนคนกำลังเรียนต้องขอหนังสือสำคัญจากครูใหญ่มาแสดงด้วย) ไปทำความตกลงกับเจ้าน่าที่กรมอากาศยานที่ตอนเมืองในวันพฤศบดีใด ๆ แห่งเดือนตุลาคม พฤศจิกายน ธันวาคม ศกนี้ เว้นแต่วันพฤหัศบดีที่ ๙ พฤศจิกายน

๒, ผู้ใดมีอายุครบกำหนดเข้ารับราชการตามพระราชบัญญัติลักษณะทหารในพ,ศ, ๒๔๖๖ แล้ว แลมีภูมิลำเนาอยู่ในเขตร์กรุงเทพพระมหานคร มณฑลอยุธยา นครเชียงใหม่ มีความประสงค์จะเข้ารับราชการในกรมอากาศยาน ให้ไปทำความตกลงกับเจ้าน่าที่กรมอากาศยานตำบลตอนเมืองตามวันแลกำหนดที่กล่าวมาในหมายเลข ๑

๓, ผู้ที่มีอายุครบกำหนดเกณฑ์เข้ารับราชการในพ, ศ, ๒๔๖๖ ที่มีภูมิลำเนาอยู่ในมณฑลราชบุรี ให้ไปอาสำที่เจ้าน่าที่กองบินใหญ่ที่ ๑ จังหวัดประจวบคีรีขันธ์ คนที่มีภูมิลำเนาอยู่ในมณฑลปิตนครราชสีมา อาสำที่เจ้าน่าที่กองทหารใหญ่ที่ ๑ จังหวัดนครสีมา คนที่มีภูมิลำเนาอยู่ในจังหวัดร้อยเอ็จแลจังหวัดอุบล อาสำที่เจ้าน่าที่สถานีการบินจังหวัดร้อยเอ็จแลจังหวัดอุบลนั้น ทั้งนี้ในเดือนกันยายน พฤศจิกายน ตุลาคม ทุกวันพฤหัศบดี เว้นแต่วันพฤหัศบดีที่ ๙ พฤศจิกายน

๔, ทุกคนที่จะไปอาสำหรือสมัคต้องนำใบทองเกินอัตราติดตัวไปด้วย

(ลงนาม) นายพันเอกพระยาเฉลิมอากาศ
เจ้ากรมอากาศยาน

ยาไสมกลั่น

ท่านต้องการยาไสมกลั่นรองชียินกุ้ยที่แท้แล้ว โปรดดูเครื่องหมายมีรูปชียินกุ้ยจากซุงและมีตราเครื่องหมายการค้าขายของห้างน้ำมันวิริยะพานิชประดูสามยอดกรุงเทพฯ นั้นแหละ เปนยาไสมกลั่นที่แท้แน่ มีขายทั่วไปทุก ๆ จังหวัด ขวดละ ๒ บาท

ดีจริง ๆ ค่าพันตำลึงทอง

กระบวนยาแก้ไอแล้ว เปนของได้ว่า จะหาขนานใดแก้ได้ดีจริง ๆ เหมือน "ยาดีจริงค่าพันตำลึงทอง" ขนานนี้ไม่มีแน่ แก้ไอได้ทุกชนิด พอจิบถึงลำคอก็หยุดไอทันที ขวดละ ๑ บาท มีขายทั่วไปทุก ๆ จังหวัด ห้างน้ำมันวิริยะพานิชประดูสามยอดกรุงเทพฯ

โทรศัพท์ที่ ๑๑๖

โดยพระบรมราชานุญาต

ห้าง แอล. ยี. ริ กัน ตี แล บริ ษัท

ช่างทองหลวง แลช่างนาฬิกาต่าง ๆ

พระนคร สี่กั๊กพระยาศรี พระนคร

ข้าพเจ้าขอแจ้งให้ท่านทั้งหลายทราบว่า ห้างข้าพเจ้าได้รับนาฬิกาแขวนม้าแลแขวนเครื่องยนต์ต่าง ๆ ตกเข้ามาใหม่สำหรับพกแลข้อมือ มีเรือนทองเรือนเงิน เรือนนิเกิลจำหน่ายโดยราคาย่อมเยาว์กว่าที่อื่น ๆ มาก ราคาตั้งแต่เรือนละ ๙ บาทขึ้นไป

ขอเชิญท่านไปชมดูที่ห้างข้าพเจ้า

โทรศัพท์ ๑๐๕

ยี่ห้อยองฮง

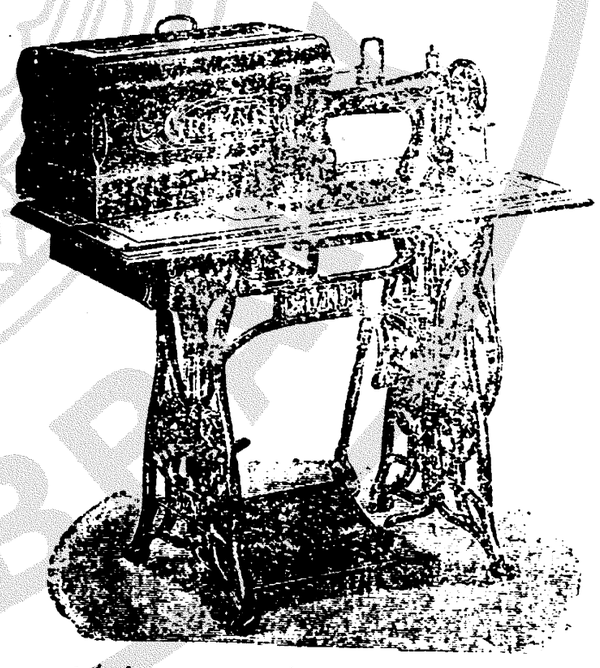

จักรเย็บผ้าอย่างดีพึ่งตกเข้ามาถึงใหม่

ด้วยข้าพเจ้าได้สั่งจักรต่างประเทศมาขายเปนเวลาช้านานหลายสิบปี ตั้งแต่ข้าพเจ้ายังอยู่ที่ประดูสามยอด แลต่อมาได้ย้ายมาอยู่ที่นนราชวงษ์ ครั้นบัดนี้ได้ย้ายมาอยู่ในสำเพ็ง แง้มริมถนนราชวงษ์ เปนร้านเลขที่ ๑๑๒ แล ๑๑๔

จักรเย็บผ้าชนิดนี้เปนจักรที่มีชื่อเสียงปรากฏ ซึ่งมีผู้นิยมมาผู้แล้วแพร่หลาย แลนานเพียงไรท่านคงจะทราบได้ ต่อมาได้ราดคราวไปช้านานบัดนี้พึ่งตกเข้ามาถึงใหม่ เพราะฉนั้นขอแจ้งความให้ท่านทราบว่า จักรเยอร์มันชนิดนี้ รับรองว่าเปนจักรอย่างดีวิเศษกว่าจักรยี่ห้ออื่น ๆ แลข้าพเจ้าได้สั่งเครื่องจักรพิเศษพระมหาดายอย่างมีจำหน่ายสมอ ขอเชิญท่านทั้งหลายมาทดลองดูว่าจักรของข้าพเจ้าจะดีจริงหรือไม่ ทั้งราคาก็ถูกเยาว์กว่าที่อื่น ๆ

โทรศัพท์ ๑๒๙

สยามราษฎรบริษัท

ฉายเรียงตามลำดับตัวเลข

โรงหนังพัฒนากร

ค่าดู ๒๕ ส,ก,

คืนวันเสาร์ที่ ๑๙ ถึงอังคารที่ ๒๑

๑	บิลกับบ๊อบ	๑ ม้วน
๒	คาวบอยที่ ๗๗	๒ ม้วน
๓	ข่าว	๑ ม้วน
๔	ชุบตัวใหม่ (ยุติเวอร์แซล—แฟรงเมโย)	๔ ม้วน
๕	จัตวาระหัส ตอน ๗—๘	๔ ม้วน
๖	ตลกสตาร์	๑ ม้วน
๗	หนุมานภาค ๓ ตอน ๕—๖	๕ ม้วน

บ่ายวันอาทิตย์ ฉายหนังตามโปรแกรมนี้

โรงหนังฮ่องกง

ค่าดู ๒๕ สตางค์

คืนวันอังคารที่ ๒๑ ถึงพฤหัสที่ ๒๓

๑	ข่าว	๑ ม้วน
๒	ตลกสตาร์	๑ ม้วน
๓	ไพรสายฟ้าแลบ ตอน ๘/๙	๔ ม้วน
๔	รับความรัก (ยูนิเวอร์แซล—มาริปริโวส์)	๕ ม้วน
๕	ตลกวิตาการ์ฟ	๒ ม้วน
๖	หนุมานภาค ๓ ตอน ๗/๘	๔ ม้วน

โรงหนังนาครเขษม

ค่าดู ๑๕ สตางค์

คืนวันจันทร์ที่ ๒๐ ถึงอังคารที่ ๒๑

๑	ข่าว	๑ ม้วน
๒	คาวบอย	๒ ม้วน
๓	ช่องของเถื่อน ตอน ๗/๘	๔ ม้วน
๔	ภูเขาลับ	๖ ม้วน
๕	ตลกคิงบี	๒ ม้วน
๖	ไข่มุขปลาดตอน ๗—๘	๔ ม้วน

โรงหนังสาธร

ค่าดู ๒๕ สตางค์

คืนวันจันทร์ที่ ๒๐ อังคารที่ ๒๑

๑	ข่าว	๑ ม้วน
๒	จัตวารหัส ตอน ๗—๘	๔ ม้วน
๓	ข่าว ปาเตะที่ ๘๑	๑ ม้วน
๔	ช่วยทางอ้อม	๕ ม้วน
๕	ตลกเซนจูรี่	๒ ม้วน
๖	ไข่มุขปลาด ตอน ๙/๑๐	๔ ม้วน

โรงหนังสิงคโปร์

ค่าดู ๒๕ สตางค์

คืนวันจันทร์ที่ ๒๑ ถึงพฤหัสที่ ๒๓

๑	ตลกปาเตะ	๑ ม้วน
๒	ไข่มุขปลาดตอน ๗—๘	๔ ม้วน
๓	คาวบอย	๒ ม้วน
๔	ช่องของเถื่อน ตอน ๗—๘	๔ ม้วน
๕	ภูเขาลับ	๖ ม้วน

บ่ายวันพุธ ฉายหนังตามโปรแกรมนี้

โรงหนังบางลำภู

ค่าดู ๒๐ สตางค์

คืนวันจันทร์ที่ ๒๐ ถึงอังคารที่ ๒๑

๑	ตลกวิทเตอร์กร๊าฟ	๒ ม้วน
๒	หนุมานภาค ๓ ตอน ๓/๔	๔ ม้วน
๓	เสียงฟ้าร้อง (โกวิด—คัทรินแมกโกแดล)	๖ ม้วน
๔	ตลกคิงบี	๒ ม้วน
๕	ไข่มุขปลาด ตอน ๕—๖	๔ ม้วน

ค่าดู ๑๕ สตางค์ โรงหนังชะวา

คืนวันอังคารที่ ๒๑ ถึงพุธที่ ๒๒

๑	ข่าว	๑ ม้วน
๒	นางสาวคาโรลิน (ปาเตะ)	๕ ม้วน
๓	ตลกวิเตอร์กร๊าฟ	๒ ม้วน
๔	จัตวาระหัสตอน ๕—๖	๔ ม้วน
๕	หนุมานภาค ๓ ตอน ๓—๔	๕ ม้วน
๖	ข่าว	๑ ม้วน

ค่าดู ๑๐ สตางค์ โรงหนังปีนัง

คืนวันอังคารที่ ๑๔ ถึงพุธที่ ๑๕

๑	ทอมมิกซ์	๑ ม้วน
๒	หน้ากากม่วง ตอน ๗ ถึง ๑๒	๑๒ ม้วน
๓	ตลกวิเตอร์กร๊าฟ	๑ ม้วน

ค่าดู ๑๕ ส, ก, โรงหนังนางเลิ้ง

คืนจันทร์ที่ ๒๐ ถึงพุธที่ ๒๑

๑	ข่าว	๑ ม้วน
๒	ตลกปาเตะ	๑ ม้วน
๓	คาวบอยที่ ๗๖	๒ ม้วน
๔	จัตวารหัสตอน ๕—๖	๔ ม้วน
๕	สมคิด (ฟ็อกซ์—เฟลไวต์)	๗ ม้วน
๖	ต่อยมวย	๑ ม้วน

โรงหนังพัฒนารมณ

ตั้งแต่วันอังคารที่ ๒๒ เดือนสิงหาคม พ.ศ. ๒๔๖๕ เปนต้นไป

จะฉายหนังแต่เวลากลางวันเท่านั้น

โปรแกรมหนังที่จะฉาย คือ:—

บ่ายวันอังคาร ฉายโปรแกรมพิเศษ

บ่ายวันพุธ ,, วันอังคารของโรงชะวา

บ่ายวันพฤหัสบดี ,, วันจันทร์ของโรงหนังนาครเขษม

บ่ายวันศุกร์ ,, พิเศษ

บ่ายวันเสาร์ ,, วันศุกร์ของโรงนาครเขษม

บ่ายวันอาทิตย์ ,, วันเสาร์ของโรงชะวา

ระวัง !! โรงหนังสาธร จะเจกปฏิทินปี ค.ศ. ๑๙๒๓ ภาพดูนอย่างงาม ให้แก่ท่านที่มาดูหนังตั้งแต่วันที่ ๒๕ สตางค์ขึ้นไป กำหนดวันแจกในเร็ว ๆ นี้ คอยดูใบปลิวแจ้งความ