บำเพ็ญกรณียไมตรีจิตต์ วิทยาคม อุดมสันติสุข

ประชาชาติ
THE NATION

ปีที่ ๔ ฉะบับที่ ๑๘๐๘ วันอังคารที่ ๒๕ สิงหาคม พ.ศ. ๒๔๗๙ ฉะบับละ ๕ สตางค์

ข้าว เปลือก ขึ้นราคา ตั้งแต่ สัปดาห์ก่อน

จนวันนี้ก็ยังคงราคาดีกว่าสัปดาห์โน้น๒บาท

ความเคลื่อนไหวของตลาดข้าวตลอดสัปดาห์ที่แล้วมา ได้ทำให้พ่อค้าข้าวหน้าตาแจ่มใสขึ้น. ข้อสังเกตจากรายงานของผู้เขียนข่าวพิเศษของเราต่อไปนี้มีอยู่ว่า ในขณะที่ตลาดฮ่องกง และเมืองจีน มัวซัวไป ราคาข้าวของเรากลับเขยิบขึ้น อันเป็นสิ่งที่มิได้คาดหมายกันมาก่อนเลย.

ราคาข้าวของเรายังคงดีอยู่

หลังจากที่เราได้เสนอข่าวการค้าเมื่อสัปดาห์ก่อนนั้นแล้ว ตลาดข้าวฉะเพาะข้าวหักเอ๑กับซี๑ ได้ขึ้นราคาอีกหาบละ ๒๐ สตางค์ และได้ตกลง ซื้อ ขาย กัน หลาย หมื่นกระสอบชั่วเวลา ๒–๓ วัน. เวลานี้ข้าวหักซี๑กำลังขาดตลาด เพราะบรรดาโรงสีต่าง ๆ ได้ขาย ล่วง หน้า ไว้ เปนจำนวนมาก โรงสีตามจังหวัดชนบทต่าง ๆ ที่มีข้าวประเภทนี้อยู่ ควรจะขายได้ราคาอย่างงาม.

เนื่องด้วยราคาข้าว ชะนิด ต่าง ๆ ในระหว่างสามสัปดาห์ที่แล้วมานี้ได้ขึ้นสูงเปนลำดับ เราจึงนำราคาข้าวสำหรับเดือนกรกฎาคมมาเทียบดูเพื่อเปนเครื่องสังเกตว่า ข้าวชะนิดไหนราคาขึ้นเท่าใด คือ :

ราคาข้าว ขาว ชนิด มีหัก ปน ๕ เปอร์เซ็นต์ ราคาเมื่อปลายเดือนกรกฎาคมหาบละ ๓ บาท ๘๕ สตางค์ ราคาเดี๋ยวนี้ ๔ บาท ๑๕ สตางค์

[มีต่อหน้า ๓]

คนสำคัญๆ ทำพิธีปล่อย เรือรบไทย ลงน้ำที่ ญี่ปุ่น

ประธานกรรมการ มิตซุย พูดถึงสันติภาพในเอเซีย และมิตรภาพระหว่างสยาม–ญี่ปุ่น

[โดย ผู้แทนพิเศษของเรา]

โตเกียว, ๒๔ กรกฎ. บริษัทอู่รางา ซึ่งทางรัฐบาลสยาม ได้สั่งต่อเรือรบ ประเภทเรือฝึกนักเรียนไว้ ๒ ลำ ได้ทำการต่อเรือที่กล่าวนี้เสร็จไปแล้วลำหนึ่ง. เรือทั้ง ๒ ลำนี้ได้รับชื่อว่า ท่าจีน และแม่กลอง.

บริษัทได้เชิญแขกหลายร้อยคนมาเปนเกียรติยศในการทำพิธี นำเรือ "ท่าจีน" ลงน้ำในตอนเช้าวันนี้. มิสเตอร์อินอนเย นายกคณะกรรมการอำนวยการ บริษัทมิตซุยบุยเซนไกชา เปนเจ้าภาพของงาน. พระมิตรกรรมรักษา อัครราชทูตสยาม ได้รับเชิญมาเปน ประธาน ในการ ประกอบ พิธี. ท่านปลัดกระทรวงทหารเรือ และท่านรองเสนาธิการทหารเรือญี่ปุ่น ท่านยาตาเบ อัครราชทูตญี่ปุ่น ประจำ–

[มีต่อหน้า ๔]

ในฉะบับนี้

เรื่องอังกฤษถูกค้น หน้า ๓
ล็อตเตอรี่ใหม่ .. ๓
วิเทโสบายของสยามโดย–หลวงประดิษฐมนูธรรม .. ๕
จีนเปิดการอบรมแพทย์ชั้นสูง .. ๗
แพน–อะเมริกันกำลังจะทะลาย? .. ๗
ปลัดกระทรวงชอบเสีย .. ๑๙

ช่วยกันตีพื้น จนขาดใจ บินกับสร้อยหายไปอีก

ปัญหาที่ว่าใครเปนตัวการฆ่า ร.อ. หลวงมลายบรจักร์ ผู้บังคับกองตำรวจจังหวัดปราจีนบุรี แม้ในขณะนี้ยังไม่ปรากฏเด่นชัดออกมา แต่ก็เปนที่คาดหมายได้ว่า คงไม่ผิดไปจากอ้ายเสือช่วยที่ ราษฎร ตำบล บ่อทอง อำเภอพนัสนิคม จังหวัดชลบุรี ฆ่าตายเมื่อเร็วๆนี้ เพราะ ปรากฏว่านอกจากอ้ายเสือช่วย มีปืนติดตัว ๒

[มีต่อหน้า ๔]

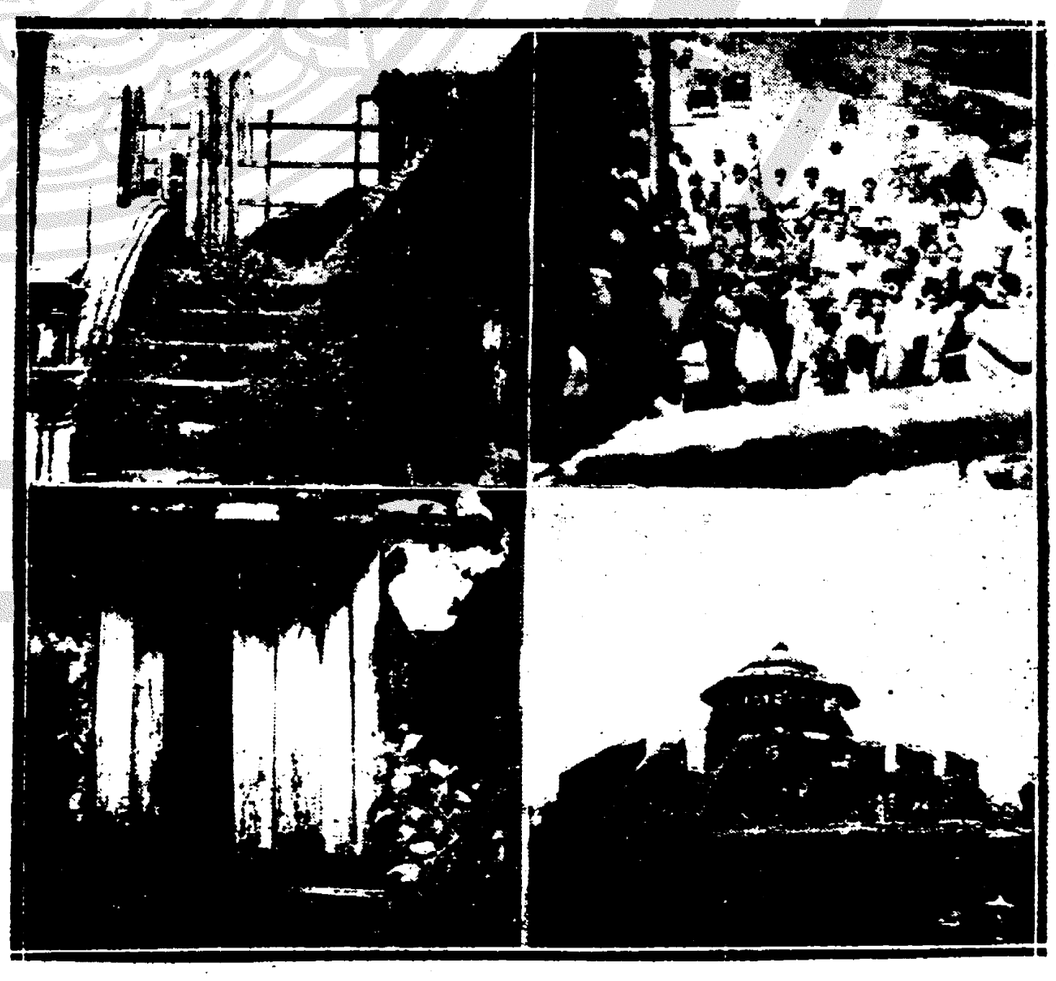

บ้อมมหาปราบ เชิงสพานผ่านฟ้าที่ปรากฏศพ ชายลึกลับนุ่งกางเกงใน นอน ตายโทรมอยู่บนนั้น เมื่อวันเสาร์ที่๒๒เดือนนี้ บนซ้าย: ทางขึ้นบ้อมซึ่งรกรุงรัง ล่างซ้าย: ประตูเข้า ขวา: คนแตกตื่นพากันไปดู

ข่าวประชาคม

อาสาจนตัวตาย —สอนภาษาญี่ปุ่นแก่คนไทย———เรียกคนงานสร้างทาง—อธิบายความพระไตรปิฎก—ให้ประดับตราต่างประเทศ

อาสาจนตัวตาย

เมื่อวานนี้ (ที่ ๒๔) เวลา๑๖.๓๐น. คณะเจ้าภาพ ได้ประกาศ การทำบุญ ๗ วัน ศพ พระยามหาวินิจฉัยมนตรี ณบ้านถนนพระสุเมรุ มีแขกผู้ทรงเกียรติ ทั้งใน แล นอกราชการ ไป ในงานนี้เปนอันมาก.

พระยามหาวินิจฉัยมนตรี ถึงแก่อนิจกรรม ด้วยโรค เบาหวาน เมื่อวันอังคารที่ ๑๘ เดือนนี้ คำนวณอายุได้ ๖๔ ปี. ท่านผู้นี้มีประวัติว่า เปนเนติบัณฑิตย์รุ่นแรกของสยาม เปนที่เฟื่องฟู ในหมู่ ข้าราช ตุลาการ และเนติบัณฑิตย์เก่า ๆ ออกจากราชการรับ พระราชทาน บำนาญมาหลายปี ใน บั้นปลาย แห่ง ชีวิต ได้ โดดเข้าร่วมวง ในราชการสมัยประชาธิปตัยอีก แลได้ช่วย เหลือ ราช การจน สิ้น อายุไขย ใน ระ หว่าง รับ ราชการ อย่าง หนัก คือ ได้เข้า รับหน้าที่ประธาน คณะ กรรม การ พิจารณาเรื่องราวร้องทุกข์ ในองค์การ ข้าหลวงใหญ่ ครั้งหลังที่สุดได้ ทำหน้าที่ประธานคณะกรรมการสอบไล่มหาวิทยาลัยธรรมศาสตร์และการเมือง จนกระทั่งป่วยหนักไปครั้งหนึ่ง ได้รับราชการอยู่ ด้วยความตั้งใจและปรารถนาดี ต่อ ประ เทศ ชาติ ใน ระ บอบ ปกครองใหม่น.

เจ้าคุณนายกรัฐมนตรีได้มี หนังสือไปชมเชย ท่าน เจ้าคุณผู้ นี้ ในกรณีที่นับว่าเปนผู้ อาสา ราช การ จนตัวตาย แลในกรณี นี้ได้ทรงพระกรุณาโปรดเกล้า ฯ พระ ราช ทานโกษฐ แก่ศพ เปน เกียรติ ยศ เพื่อ เปน ตัวอย่างอันดีแก่ราชการทั้งหลายต่อไป.

สอนภาษาญี่ปุ่นที่สโมสรญี่ปุ่น

สโมสร ญี่ปุ่นจะเปิด สอนภาษาญี่ปุ่นให้ แก่คนไทยทั้งหญิงชาย แต่เวลา ๑๖.๐๐ น. ถึง ๑๗.๓๐ น. สัปดาห์ละ ๕ วัน หยุด วันเสาร์ และอาทิตย์ เริ่มแต่วันที่ ๑ กันยายน ศกนี้ ครู ๓ คน เวลานี้ สอน อยู่ โรงเรียน ญี่ปุ่น จะเปนผู้สอน ค่ากระดาษค่าหมึกฯลฯ รวมอยู่ในค่าเล่าเรียนเสร็จ จึงหมือนเปนสอนเปล่า เมื่อเรียนภาษาญี่ปุ่นรู้พอควรแล้ว จะได้ สอนขนบธรรมเนียม ผู้ต้องการเรียนยื่นใบสมัครที่สโมสรญี่ปุ่น ถนนซอยทรัพย์ ได้ทุกเวลาที่ ปิดที่ทำการ.

เรียกคนงานเกือบ ๓๐๐

นายช่างกำกับการ ก่อสร้าง ทางสาย ยะลา–บ้านโต ประกาศรับคนงานสำหรับใช้ ในการก่อสร้าง ทาง สายนี้ คนงานที่ต้องการ มีจำนวน และ อัตราค่าจ้างดังต่อไปนี้

กองซ่อมแซมทางต้องการ๓๘คน อัตรา ค่า จ้าง คน หนึ่ง วัน ละ ๕๐–๗๐ สตางค์. กองบดทับและขนหิน ต้องการ ๘๘ คน อัตราค่าจ้างคนหนึ่งวันละ ๗๐–๘๐ สตางค์ กอง สะพาน, ท่อ, เกลี่ยดิน, ถอนตอและสร้างที่พัก ต้องการ ๑๔๕ คน อัตรา ค่า จ้าง วัน หนึ่งคนละ ๘๐ สตางค์ ค่าจ้างนี้มีเกณฑ์ที่จะเพิ่มได้ เมื่อคนงานคนใด ทำงานดีและอยู่ ทำงาน ติดต่อกัน เปนเวลา ไม่น้อยกว่า ๖ เดือน ครั้งหนึ่งเพิ่มไม่เกิน ๓ ขั้น ๆ ละ ๕ สตางค์.

อธิบายพระไตรปิฎก

กรรมการพุทธศาสตร์แห่ง พุทธธรรม สมา คม จะ ได้ แสดง ปาฐกถาอธิบายความสำคัญ ใน พระ ไตรปิฎกด้วยภาษาไทยที่เข้าใจง่าย ณ สำนักงานพุทธธรรมสมาคม หอสมุดมหามกุฏราชวิทยาลัย หน้าวัดบวรนิเวศวิหารในวันอาทิตย์ เวลา ๑๖ น. พระภิกษุสามเณรและประชาชนทั่วไปเข้าฟังปาฐกถานี้ได้.

ให้ประดับตราต่างประเทศ

ทรงพระกรุณาโปรดเกล้าฯ พระราชทานพระบรมราชานุญาตให้ พระยาสุพรรณ สมบัติ (ติณ บุนนาค) ประดับเครื่องราชอิสสริยาภรณ์ Grand-Croix de l Ordre Royal de S Olav ซึ่งสมเด็จพระเจ้ากรุงนอรเวย์พระราชทานได้ตามเวลาอันสมควร.

ปรับปรุงรถรบ

"ไทยใหม่" เสนอว่า ทางการกระทรวง มหาดไทย กำ ลัง พิจารณาปรับ ปรุง การ ตำรวจ จราจรใน ทางวินัยให้ ดีขึ้นกว่าเดี๋ยวนี้ เมื่อได้พิจารณาตกลง ประการใด แล้ว จะได้เสนอรัฐมนตรีว่าการกระทรวงมหาดไทยต่อไป

เมืองไทย

หนังสือพิมพ์ เมืองไทย ได้ออกจำหน่ายราย วันราคา ฉะบับละ ๑ ส.ต. เริ่มออกแต่วันที่ ๒๒ เดือนนี้แล้ว

วันประสูตท่านวรรณ ฯ

วันนี้ ท่านวรรณไวทยากร วรวรรณ ผู้อุปการะหนังสือพิมพ์ นี้ จะได้ทรงประกอบการกุศลเนื่องในวาระคล้ายวันประสูตของท่าน ณวังถนนหลังสวน.

แป้ง นม
"แล็ก โต เย่น"

แพทย์ แนะนำให้ ใช้

ประชาชาติสำหรับประชาชน
ประชาชนควรอ่านประชาชาติ

โรคหวัดอาจจะขับเปน
แก่ท่านได้ทุกเมื่อ
จงใช้
วาเป๊กซ
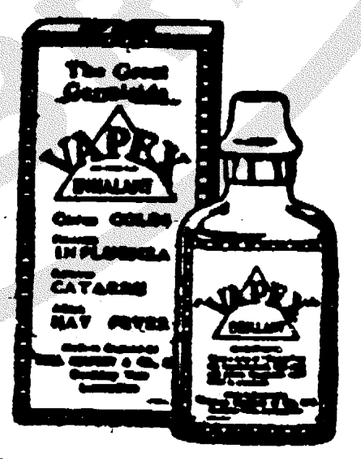

"หยดเดียวจงบนผ้าเช็ดหน้า"
มีจำหน่าย
ตามร้านขายยาทั่วไป

อ้ายเสือช่วย

[ต่อจากหน้า๔]

จังหวัดปราจีนจึงจัด ร.ต.ต. ทองประดิษฐ รองผู้บังคับกอง ตำรวจปราจีนกับผู้ที่เคยรู้จักหน้าค่าตาอ้ายเสือช่วยออกไป ทำการ ไต่ สวน ยังที่เกิดเหตุ. ระยะทางจากอำเภอพนัศ ไปยัง ตำบลบ่อทอง ที่อ้ายเสือช่วยตายนั้น ไกลกันมากเจ้าพนักงานซึ่งไปแต่ปราจีน จึงต้องเดินทางรอนแรมไปเปนเวลาร่วม ๓ วัน.

ปัญหาเรื่อง ผิด ตัว เปนอันไม่มีเพราะเมื่อเจ้าพนัก งานไป ถึง ศพอ้ายเสือช่วยยังไม่ถึง โทรม ด้วย ชาวบ้านชะโลมน้ำมันยางไว้ แต่ได้เกิดปัญหาอีกอย่างหนึ่งซึ่งอาจพาดพิงไปถึงการจ่ายเงินรางวัล กล่าวคือ ปืนมัลติเคอร์และสร้อยคอของอ้าย เสือ ที่ตายซึ่งปรากฏตามรายงานนั้นได้หายไปโดยปราศจากร่องรอย กะสุนปืนเมาเซอร์เดิมที่ว่ามี ๙ นัด เหลืออยู่เพียง ๒ นัด.

ความได้ปรากฏในตอน หลังว่าคณะที่ฆ่า อ้ายเสือช่วยล้วนเปนคนติดฝิ่น จึงสันนิษฐานได้ว่าเมื่อพวก เหล่านั้นสังหารอ้ายเสือร้าย แล้ว คงจะตัดสร้อยออกเปน ท่อน ๆ แบ่งกันไปเพราะถือเสียว่าเปนโอกาส ที่ตน ควรจะได้เปล่า. กระสุนปืนที่หายพวกนั้นรับว่าเอาไป ยิงเล่น ส่วนปืนมัลติเคอร์ เท่าที่ทราบ พวก นั้น ก็เก็บเอาไว้เหมือนกันยังไม่ยอมคืนให้แก่คณะกรมการ โดย เกี่ยง จะ เอาเงิน อีก จำนวนหนึ่งต่างหากจากที่จะได้แล้ว ๓๐๐ บาท ด้วยเหตุนี้ คณะ กรมการที่ออกไปไต่สวน จึง มอบ หมายเงินรางวัล ๓๐๐ บาทไว้แก่ นายอำ เภอ สำหรับจ่ายให้ แก่ผู้ ฆ่าอ้ายเสือช่วยแต่ผู้นั้นจะต้องนำของที่ หายกลับ คืนมาครบ จำนวนแล้ว โดยยังไม่ยอมจ่ายให้ รับไปในขณะนั้นทีเดียว.

อนึ่ง, มีข่าวกล่าวกันในจังหวัดปราจีนว่า อ้ายเสือชุมความเสียใจในกรณีที่ ร.อ. หลวงมลาย ต้องเสียชีวิตเพราะ อ้ายเสือช่วย เปน อันมาก. ว่ากันว่า วันที่เกิดปะทะกันระหว่าง ร.อ. หลวงมลายๆกับพวกของมันนั้นอ้ายเสือชุ มิได้ รวม อยู่ด้วย แต่ได้ไปอยู่ที่ในป่าละเวกประจันตคาม.

เมื่อ วันเสาร์ เจ้าภาพได้ บำเพ็ญกุศลศพ ๕๐ วันแด่ ร.อ. หลวงมลายๆ มีจำอวดและมหรศพครึกครื้น.

เรือค้าขายอังกฤษถูกตรวจค้นกลางทะเลหลวง ทางราชการอังกฤษส่งเรือรบไปคอยคุ้มภัย

ลอนดอน ๒๓ สิงหาคม – สำนักงานสื่อข่าว กึ่ง ราช การ ของ อังกฤษแจ้งข่าว มา จาก ยิบรอลตาว่าเรือรบของรัฐบาล สะเปญได้เรียก ตรวจค้นเรือค้าขายของ อังกฤษ ชื่อกีเบลเซอร์จอนในทะเลหลวงอีกแล้ว เรือค้าขายลำที่กล่าวนี้ได้ออกจากยิบรอลตาเมื่อวันเสาร์เวลาเที่ยงตรงไปยังเมลิลลาในมอร็อคโคของสะเปญ สำนักงานสื่อข่าวได้ทราบ ข่าว จาก ทางที่มีหลักฐานว่าเรือรบสะเปญได้บ้อง กันขัดขวางมิให้เรือของ อังกฤษ ตรงไปยังที่มุ่งหมายได้ ทางราชการทหารเรืออังกฤษที่ ยิบรอลตา เมื่อ ได้ทราบข่าวนี้จึงมีคำสั่งให้เรือ ครูเซอร์ประจันบานชื่อรีบัลซ์และเรือโคดริงตันไปช่วยเหลือเรือ กีเบลเซอร์ จอนให้เดินทางไปจนถึงเมลิลลาโดยสวัสดิ์ เรือพิฆาฏ โวลเดย์ ของ อัง กฤษ ได้ ออกจากมะละกาไปยังเมลิลลาแล้ว(ทรานส์โอชั่น)

ล๊อตเตอรี่ใหม่ที่ ๑ แปดหมื่นบาทจะออกขาย ต่อไปซื้อทั้งใบ๑ บาทแบ่งซื้อสจึงเดียวก็ได้

คณะกรรมการสลากกินแบ่งบำรุงเทศบาล ได้ประชุม ปรึกษากัน ตกลงจะออกสลากกินแบ่งบำรุงเทศบาลอีกงวดหนึ่ง ในวันที่ ๕ ขึ้นวาคมปีนี้ จำนวนสลากมี ๕๐,๐๐๐ฉะบับ ราคาฉะบับละ ๑บาท แต่เพื่อป้องกันความยุ่งยากซึ่งอาจจะเกิดขึ้น ในการที่มีผู้เข้าทุนจำนวนย่อยซื้อสลาก กับเพื่อให้ประชาชนทั่วไปได้มีส่วนช่วยบำรุงการเทศบาลตามอัตตภาพ โดยขอแบ่ง ส่วน ของสลาก กันได้ จึงจัดพิมพ์สลาก ขึ้นฉะบับ หนึ่ง ๆ มีรอยปรุแบ่งได้เปน ๔ ส่วน ส่วนหนึ่ง ๆราคา ๒๕ สตางค์

สลากมีลักษณ ดังนี้ คือ มีรูปนาคสีเหลืองบนพื้นสลากสีน้ำเงินอ่อนฉะบับหนึ่ง ๆ มีรอยปรุซึ่งฉีกแบ่งเปนส่วน ๆ ละเท่า ๆ กันได้ อย่างตราไปรษณียากร เพื่อจำง่าย สลากกินแบ่งครั้งนี้ เรียกว่า สลาก กินแบ่ง ตรานาคส่วน (ย่อย) ของสลาก ฉะบับ หนึ่ง มีเลขลำดับประจำเหมือนกัน ทุกส่วนย่อยมีชื่อ ประธาน กรรมการ เลขา ธิการ และเหรัญญิกพิมพ์ ลงไว้ แลตราชื่อ เลขาธิการและเหรัญญิก ประทับตราประจำต่อ ผู้ ถือสลากไม่เต็มฉะบับเมื่อถูกรางวัลใด ก็ได้ รับเงินตามส่วนที่ตนถือ.

ถ้าขายได้เต็มจำนวนเงินรางวัลรวมทั้งหมดจะเปน ๓๐๐,๐๐๐ บาท เท่ากับร้อยละ ๖๐ของจำนวนเงินค่าสลากทั้งหมด รางวัลที่หนึ่ง ๑ รางวัล เงิน ๘๐,๐๐๐ บาท รางวัลที่สอง ๒ รางวัล รางวัลละ ๒๐,๐๐๐บาท รางวัลที่สาม ๔ รางวัล รางวัลละ๑๐,๐๐๐บาท รางวัลที่สี่ ๑๐ รางวัล รางวัลละ ๔,๐๐๐บาท

ผู้ที่รับไปจำหน่าย จะต้องให้ คำมั่นสัญญา ว่า จะไม่นำไป จำหน่าย ขึ้นราคา หรือโอนให้ผู้ อื่นรับไปจำหน่ายพร้อมทั้งต้นขั้ว หากปรากฏว่ามีการจำหน่ายขึ้นราคา หรือโอนให้ผู้ หนึ่งผู้ใด รับไป จำ หน่าย รวม ทั้ง ต้น ขั้วจากรายใด เจ้าหน้าที่มีสิทธิจะเรียกสลากพร้อมทั้งต้นขั้ว หรือฉะเพาะต้นขั้วสลากคืน และจะไม่จ่ายค่าส่วนลดให้ด้วย ทั้งจะไม่ขายสลากให้ อีกต่อไป.

การส่งต้นขั้วและสลากคืน

ต้นขั้วสลากจะต้องส่งให้ ถึงสำนักงานสลากกินแบ่งบำรุงเทศบาล โดยเร็วที่สุดอย่างช้าภายในวันที่๑๕ พฤศจิกายน ผู้ที่รับไปจำหน่ายจะได้ค่า ขายร้อยละสามเงินเชื่อขายไม่หมดก็ต้องส่งให้ ถึงสำนักงาน ภายใน กำหนดนี้เหมือนกัน หรือสำนักงานจะเรียกคืนเวลาใดเวลาหนึ่งก็ได้ ถ้าไม่ส่งต้นขั้วตามกำหนด หรือ ตาม เวลา ที่ สำนักงาน เรียก คืน อาจถูกฟ้องเรียกต้นขั้ว และใช้ ค่าเสียหายอีกส่วน หนึ่งด้วย สลาก ที่ไม่บริบูรณ์ เต็มฉะบับซึ่งมีราคาหนึ่งบาท สำนักงานจะไม่รับคืน.

ข้าวเปลือกขึ้นราคา

[ต่อจากหน้า ๑]

ข้าวหักเอ ๑ อย่างพิเศษ หาบละ ๓ บาท ๑๕ สตางค์ ราคาเดี๋ยวนี้๓.๔๐ บาท

ข้าวหัก.ออย่างธรรมดา หาบละ ๓ บาท ราคาเดี๋ยวนี้ ๓.๓๕ บาท

ข้าวหักซี ๑ อย่าง พิเศษ หาบละ ๒.๗๐ บาท ราคาเดี๋ยวนี้ ๓.๓๐ บาท

ข้าวหักซี ๑ อย่างธรรมดา หาบละ ๒.๖๐บาท ราคาเดี๋ยวนี้๓.๒๐ บาท

ข้าวหักซี ๓ อย่างพิเศษ หาบละ ๒.๔๕ บาท ราคาเดี๋ยวนี้ ๒.๗๕ บาท

ข้าวหักซี ๓ อย่างธรรมดา หาบละ๒.๓๕ บาท ราคาเดี๋ยวนี้ ๒.๖๕บาท

จากสถิติเหล่านี้จะเห็นได้ว่า ราคาข้าวที่ ๑ อยู่ ในระดับสูงที่สุด ราคาเดือนนี้สูงกว่าเมื่อเดือนกรกฎาคมถึงหาบละ ๖๐ สตางค์ ทั้งนี้เพราะข้าวประภทนี้ ทางประเทศเยอรมนีต้องการซื้อเปนจำนวนมาก.

ข้าวสารชนิดหักปน ๔๐เซนต์

ข้าวประเภทนี้เราขายส่งไปยังมนิลาซึ่งเปนตลาดใหม่ เวลานี้ยังคงขายได้ เรื่อยๆ ราคาซื้อขายกันเดี๋ยวนี้หาบละ ๔ บาท ๑๐ สตางค์ รวมทั้งค่าภาษีและกระสอบด้วย.

ข้าวเปลือก

ตั้งแต่สัปดาห์ ที่ แล้วมา ข้าวเปลือกตก มาถึง กรุงเทพ ฯ มีจำนวนมากทุกๆ วัน และราคาข้าวเปลือกสูงขึ้นอีกเกวียนละ ๒ บาท.

ตลาดฮ่องกงและสิงคโปร์

พ่อค้าข้าว ได้ รับ รายงาน ตลาดข้าวที่ ฮ่องกง ลง ราคา ไป หาบละ ๓๐ เซนต์ หลังจากที่ ได้กระ เดื่องขึ้นเมื่อสามสี่วันก่อน แต่ทางสิงคโปร์ตลาดข้าวกลับดีขึ้นเล็กน้อย.

ทำพิธีปล่อยเรือรบ

[ต่อจากหน้า ๑]

กรุงสยาม ซึ่งเพิ่งลาออกจากตำแหน่ง ได้ให้เกียรติยศ มาเปนพะยานในการทำพิธี ครั้งนี้ด้วย. ข้าราชการไทยที่อยู่ในญี่ปุ่น ซึ่งส่วนมากเปนข้าราชการทหารบก ทหารเรือ ก็ได้มาชุมนุมอยู่ ณที่นี้โดยพรักพร้อม.

เวลาประมาณ ๘.๑๕ น. ผู้เปนประธานได้เริ่มประกอบการพิธี โดยดึงเชือกซึ่งโยงจากหัวเรือมาที่ปรำพิธีขวดแชมเปญ ซึ่งห้อย อยู่ที่ หัวเรือก็กระทบกับลำเรือดังเปรื้อง พอเรือต้องน้ำแชมเปญก็เลื่อนจากท่า ถอยลงสู่พื้นน้ำโดยเร็ว นกพิราบฝูงหนึ่งบินออกจากหัวเรือ. แตรวงบรรเลงเพลง ชาติ ระหว่าง เหตุการณ์ เหล่านี้ทุกคนทำความเคารพ ดวงตาทุกคู่จับอยู่ที่ ลำเรือรบ "ท่าจีน" ซึ่งมีพญาครุฑแผ่หางกางปีกตระหง่านอยู่ที่หัวเรือ.

ภายหลังที่ ฤดูร้อนได้ มาถึงกว่า ๑๐ วันแล้ว และไม่มีใครคาดกันว่าจะยังมีฝน เหลืออยู่ ใน ท้องฟ้า ของ ภรุงโตเกียวอีก แม้กระนั้นก็ดี เช้าวันนี้มีฝน พรม ลงมา บน เรือรบ ของ เรา. คนไทยที่นี่ทุกคนได้หายใจ อากาศที่ในสยามถือ กันว่าเปนฤกษ์งามยามดี ซึ่งฤกษ์อันนี้ได้ ลอยข้าม ทะเลจีนมายังจังหวัดโยซูกะ ในเวลาที่ต้องการ.

เสร็จการพิธี ท่านเจ้า ภาพได้ นำแขกทุกคนไปสู่ที่ซึ่งจัดไว้ สำหรับการเลี้ยงอาหาร. ก่อนจะลงมือรับประทาน มิสเตอร์อินอนเย นายก คณะกรรมการอำนวยการบริษัทมิตซุยบุยเชนไกชา ได้กล่าวสุนทรพจน์ซึ่งค่อนข้างยาว แสดงความปรารถนาอันแรงกล้าของบริษัทนี้ใคร่จะได้ ต่อเรือรบให้แก่ประเทศสยาม โดยคำนึงถึงความเปน มิตร อัน สนิท สนม ของประเทศทั้งสอง. ท่าน นายก แสดงความหวังว่า บรรดาเรือรบที่สยามสั่งต่อที่ญี่ปุ่นนี้นอกจากจะเปนเครื่องมืออันหนึ่ง สำหรับ ป้องกัน ความ คุกคามต่าง ๆ ที่จะมีมาสู่ ประ เทศ สยามแล้ว ยังจะนับได้ ว่าเปน เครื่องมือสำหรับพิทักษ์รักษา ความ สงบ เรียบร้อยในทวีปเอเชีย แล เปนเครื่องหมายแห่งความเปนมิตรระหว่างสยามและญี่ปุ่นอีกด้วย.

สุนทรพจน์ตอบของอัครราชทูตสยาม มีความตอนหนึ่งว่า "ในข้อที่ท่าน นายก กล่าวว่า บริษัทอูรางาได้ปฏิบัติการสร้างเรือให้ ด้วยความเต็มใจที่สุด เพื่อได้ รับความไว้เนื้อเชื่อใจของประเทศสยาม เปนการแสดงให้เห็นฝีมือ และความ สามารถ ในการต่อเรือของญี่ปุ่นซึ่งไม่แพ้ประเทศอื่นๆเลย แลเพื่อสนองความหวังของรัฐบาลและพลเมืองญี่ปุ่นในข้อนี้ด้วยก็เมื่อ อู่ของท่าน มี ความ ตั้งใจ อันดีต่อสยามเช่นนี้แล้ว จะต้อง ไป สงสัยใยว่า เรือท่าจีนซึ่งอู่ ของท่านได้สร้างขึ้นนี้ จะไม่เปนเรือที่มั่นคงแข็งแรง และเปนที่ภูมิใจสำหรับทั้งสองฝ่าย สมกับที่อู่ ของท่านได้ ใช้ความวิริยะอุตสาหะสร้างมาจนเกือบเสร็จเรียบร้อยบริบูรณ์ อยู่ในเวลาเร็ววันนี้แล้ว"

เรือท่าจีนเปนเรือที่จะใช้ สำหรับฝึกสอนนักเรียนนายเรือ แลถ้ามีศึกสงครามก็ย่อมจะดัดแปลงเปนเรือรบได้. เปนเรือขนาด ๑,๕๐๐ ตัน มีความเร็ว ๑๗ น็อท ส่วน ยาวของเรือ ๘๕ เมตร์ ส่วนกว้าง ๑๐.๕๐ เมตร์ กำลังของเครื่องจักร์ ใหญ่ ๒,๕๐๐ แรงม้า. มีเครื่อง บิน ทะเล ประ จำ เรือ ๑ เครื่อง ปืนชะนิดยิงเร็วขนาด ๑๒๐ มิลิเมตร์ ๔ กระบอก มีท่อตอร์ปีโด ๒ ท่อค่ เครื่องทิ้งลูกระเบิดน้ำลึก ๒ เครื่อง ปืนไรเฟิล ๔๐ กระบอก ปืนลูกโม่ ๑๒ กระบอก บรรทุกทหารได้ ทั้งหมด ๑๗๗ คน รวม ทั้งนายและพลและนักเรียนนายเรือ.

เมื่อเรือได้ ลงน้ำเรียบร้อยแล้ว ทาง บริษัท ก็ จะได้ ดำเนิน การ บรรจุเครื่องรบสำหรับเรือต่อไป แลจะได้ ทำการทดลองเครื่องพิสูจน์ ความสำเร็จพร้อมสรรพของเรือท่าจีน ในเดือนธันวาคม ซึ่งในเดือนนั้นก็จะได้มีการทำพิธีนำเรือแม่กลองลงน้ำ เปนลำที่ ๒. ในเดือนพฤษภาคมปีหน้าเปนเวลาที่ทหาร เรือไทย จะได้ นำเรือรบทั้งสองลำนี้ไปสู่ ประเทศสยาม.

อ้ายเสือช่วย

[ต่อจากหน้า ๑]

กระบอกซึ่งกระบอกหนึ่งเปนปืนชนิดเมาเซอร์ ต่อ ต้านของ ร.อ. หลวงมลายฯ สร้อยคอทองคำที่ถูกปลดไปโดยน้ำมือผู้ร้ายขณะหลวงมลายาหาชีวิตไม่ก็อยู่ ที่ตัวอ้ายเสือช่วยด้วย เราได้รับรายงานจากผู้ ส่งข่าวของเรา มีข้อความโดยละเอียดดังต่อไปนี้.

อ้ายเสือช่วยไม่ได้ตายเพราะการต่อสู้อย่างทรหดกับเจ้าพนักงาน ตามข่าว ที่หนัง สือ พิมพ์ บาง ฉะบับนำ ลงทั้งมิได้ตายเพราะถูกปืนด้วย ความจริงอ้ายเสือช่วยถูกมอม เหล้า จนมึนเมา แล้วจึงได้ถูกตีและฟันตายโดยน้ำมือของชาวบ้าน ตำบลที่กล่าวนั้นเอง.

อ้ายเสือช่วยมีเมียอยู่ ที่ตำบลนี้คนหนึ่ง เมื่อมันสังหาร ร.อ หลวงมลายฯ แล้ว. อ้ายเสือช่วยกับอ้ายเสือนายสองคนคู่ คิดก็บ่ายหน้าหนีเตลิดไปหาเมีย. การตาย ของ ร.อ. หลวงมลาย ฯ ผู้บังคับกองตำรวจไม่ใช่เรื่อง เล็กน้อย ฉะนั้น พออ้ายเสือช่วยไปถึง ข่าวนั้นก็ตามไปถึงเหมือนกัน. อนึ่ง เนื่องจากทางการ ประกาศ ให้ สินบล แก่ผู้นำจับ จะตายหรือเปน ๓๐๐ บาท เพื่อนของอ้ายเสือช่วย ๕ – ๖ คน ซึ่งเปนชาวบ้านตำบลนั้น เมื่อได้ทราบข่าวนั้นจึงร่วมใจกันปลิดชีพอ้ายเสือช่วยเสียด้วยอุบาย มอม สุราแล้วช่วยกันทุบตีแลฟันจนอ้ายเสือร้าย ถึงแก่ความตายดังกล่าวแล้ว.

คณะกรมการจังหวัดปราจีนได้รับรายงานการตาย ของอ้าย เสือช่วยในวันรุ่งขึ้น. ตามรายงานนั้นมีว่า อ้ายเสือช่วยตาย ที่ตัวมีสร้อยคอ ปืนมัลลิเคอร์ ๑ กะบอก ปืนเมาเซอร์ ๑ กะบอก กะสุนเมาเซอร์ ๙ นัด. กรมการ

[มีต่อหน้า ๓]

เหตุ การณ์ ใน วัน ทำพิธี นำเรือท่าจีน ลงน้ำได้ ผ่านไปโดย เรียบ ร้อยและในชั่วเวลาอันไม่นานนัก แต่ว่าทั้งเจ้าของงานและแขก ได้ ถือโอกาสแสดง ความ ไมตรี จิตต์ มิตรภาพ ต่อกันเปนการอย่างดี.

โอวัลติน-เย็น

เหมาะนักทีเดียวสำหรับเปนเครื่องดื่มในฤดูร้อน.

ระวางฤดูร้อนดื่ม *โอวัลติน* เปนดีนัก แต่ถ้าดื่มเย็นจะยังความอร่อยในรส ปรนปรือความสดชื่นให้เปนยอดเยี่ยมทีเดียว

อาหารที่รับประทานในฤดูนี้ย่อมลดคุณค่า ในอันที่จะสร้างความสมบูรณ์ให้แก่ร่างกาย แต่ดื่ม *โอวัลติน* เสียถ้วยเดียว อาหารเบาที่สุดกลับจะให้คุณประโยชน์ครบครัน

จำไว้ว่า *โอวัลติน* นั้น เปนอาหารดีที่สุด ผสมตามหลักวิทยาศาสตร์จากยอดอาหาร ที่ได้จากข้าวพอลต์ นมไข่ไก่ที่ตกฟองใหม่

โอวัลติน มีมูลธาตุที่ทนุบำรุงร่างกาย สมอง ประสาท และค่อสร้างกำลังให้แก่กายตัวตามที่ท่านปรารถนา

ด้วย ขี. ดริงแอนโก เอเยนต์แต่ผู้เดียว

ประชาชาติ
THE NATION
วันที่ ๒๔ สิงหาคม พ.ศ. ๒๔๗๙

วิเทโศบายของสยาม

โดย หลวงประดิษฐ มนูธรรม

['บาร์บารา' – แปลจากเรียงความของหลวงประดิษฐมนูธรรม รัฐมนตรีว่าการต่างประเทศ ซึ่งเขียนเปนภาษาอังกฤษลงพิมพ์ในหนังสือ ชื่อ Siam To-day ฉะบับเดือนกรกฎาคม พ.ศ. ๒๔๗๙]

✷

ในเรื่องนโยบายระหว่างประเทศ, รัฐบาลสยามย่อมปรารถนาใคร่จะพะยุงเกลียวสัมพันธไมตรีระหว่างสยามกับต่างประเทศที่มีความเกี่ยวพันกับประเทศเราไว้ให้สม่ำเสมอด้วยความระมัดระวังยิ่ง. หลายปีมาแล้ว, สยามได้ทำการปฏิวัติแปลงรูปใหม่โดยยึดเอานโยบายนี้เปนหลักสำคัญ. เห็นควรจะต้องเน้นกล่าวให้ชัดอีกว่า การปฏิวัติเปลี่ยนแปลงการปกครองของสยาม ไม่ได้หมายความว่า สยามจะปลีกตัวละทิ้งไปจากนโยบาย มิตรภาพ ระหว่างประเทศ อันต้องด้วยกาละสมัยนี้เลย.

โลกกำลังผ่านไปในท่ามกลาง ของวัน สำคัญแห่งการเกี่ยวพันระหว่างประเทศ. การประดิษฐคิดค้นแห่งวิทยาศาสตร์ ใหม่ซึ่งได้ ทำความ สะดวกในเรื่องการ คมนาคม และการ ขนส่ง เปนอันมาก, ได้ ช่วยรัดรึงครอบครัวของชาติซึ่งกระจัดกระจายห่างไกลกัน ให้ รวบรวม กัน บังเกิด ความใกล้ ชิดกันมากขึ้น. แต่อย่างไรก็ดี, สัมพันธ ภาพ และความรู้สึกอันดีของประชาชาติในโลก ก็ยังได้ถูกขู่คำรามอยู่ตามส่วนต่างๆ หลายๆ ส่วนของ พิภพอันเจริญ รุ่งเรือง. และใน ลำดับนี้ ฐา นะ เหตุการณ์ก็ได้ ตึง เครียด ไปด้วยความ ขลุกขลัก และเร่าร้อน. แต่ในระหว่างวัน ซึ่งเต็มไปด้วยความสัมพันธ์ ระหว่างประชาชาติอันตึงเครียดโดยทั่วไปนี้, เราท่านอาจจะยึดถือ เอาอย่าง พากพูมใจและอย่างพึงพอใจได้ว่า สยามเปน ประเทศหนึ่งในท่ามกลางของประเทศสองสามประเทศแห่งโลกที่สามารถพะยุงความสม่ำเสมออันไม่ลดถอย ของสากลมิตรภาพ ไว้ ได้. นี่ เปน ความ สำเร็จ อันมหัศ จรรย์ เปน พิ เศษ เมื่อ คำ นึง ถึง ความจริงที่ว่า ระหว่างสี่ปีที่ผ่านไปนี้ สยาม ประเทศกำลังจะได้ผ่านหัวต่อสำคัญจากระบอบสมบูรณาญาสิทธิราชมาเปนระบอบการปกครองแนวใหม่ ซึ่งอยู่ใต้รัฐธรรมนูญ.

ในระห ว่างที่ ผ่านก้าวไปตลอดหัวต่อการเมืองอันสำคัญนี้, สยามต้องประจญกับงานชนมหึมาและสำคัญยิ่งในอันที่จะกระทำให้บังเกิดการ จัดตั้งโครงการที่เหมาะขึ้นใหม่ในด้าน ต่าง ๆ ของ ชีวิตแห่งชาติ ตลอดจนในการส่งเสริมความก้าวหน้าของการเมือง, โภคกิจ, และประชาคมแห่งชาติ. พร้อมด้วยการขยาย ตัว อย่าง กว้าง มาก กว่า เดิมของความคิดฝันในเรื่อง ประชา ชาติ ตลอด จนการปรับปรุงความเข้าใจระหว่างประเทศ, สยามใหม่ได้มองหามิตรภาพ, ความรู้สึกที่ดี, และการช่วยเหลือร่วมมือระหว่างประเทศทั่วโลกอย่างสนใจจริงยิ่งกว่าแต่ก่อน. นโยบายประชาชาติของสยามจะบริหารออกไปในวิธีอันร่วมแนวเดียวกันกับประเทศที่ก้าวหน้าทั้งหลาย กล่าวคือจะบริหารเพื่อผลประโยชน์ ของ ประเทศ และ ของคนไทย. แต่ในเรื่องวิเทโศบาย, รัฐบาลสยามจะพยายามอย่างสุดกำลังเสมอ ที่ จะ สร้าง ความ สัมพันธ์แห่งสันติสุข. แห่งความรู้สึกอันดี, และแห่ง ผลประโยชน์ ร่วมกัน, ให้ เกิดแก่ ท่ามกลางประชาชาติ ต่าง ๆ ของโลก.

รัฐบาลสยาม ย่อมรอบรู้ อย่างเต็มเปี่ยม ถึงฐานะของสยาม ในทางหลักเกณฑ์ ของภูมิศาสตร์และการเมือง ในละแวกโลก แถบนี้. และทฤษฎีของเราก็คือ การอุ้มชู มิตรภาพ อันสม่ำเสมอ ไร้ความลำเอียง ในเรื่องการติดต่อสัมพันธ์ กับประชาชาติ ต่างประเทศ ทั้งมวล ใน หลักเกณฑ์ เหล่านั้น. สยามไม่ลำเอียง, และจะไม่ลำเอียงรักประชาชาติใดประเทศใดโดยฉะเพาะ. สยามไม่. และจะไม่, อนุญาตยื่นสิทธิและความได้เปรียบใด ๆ แก่ประชาชาติหนึ่ง โดยที่กระทำ ให้เกิดความ เสียหาย แก่อีกประชาชาติหนึ่ง. รัฐบาลสยาม และราษฎรชาวสยาม จะให้ความคุ้มครอง และ การปฏิบัติ แก่ชาวต่างประเทศที่อาศัยอยู่ ในประเทศ หรือมีผลประโยชน์อยู่ ในประเทศโดยเที่ยงธรรม.

ระหว่างการเดินทาง ไปต่างประเทศ ของข้าพเจ้าเมื่อเร็ว ๆ นี้, ข้าพเจ้าได้มีโอกาส ตรวจดูและศึกษา เรื่องความ เปนไป แห่งการ เคลื่อนไหว ของการเมืองและโภคกิจซึ่งพึ่งเกิดขึ้นใหม่ๆในประเทศต่างๆ. ได้มีข้อน่าพึงพอใจที่ได้รู้ชื่อเสียงนามของสยามได้เผยแพร่รู้กันกว้างขวางยิ่งกว่าเมื่อหลายๆ ปีก่อนตามบรรดาสาธารณชนทั่วโลก. เมื่อมีการเปลี่ยนแปลงการปกครองใน ค.ศ. ๑๙๓๒ (๒๔๗๕) ซึ่งได้กระทำกันสำเร็จอย่างสงบที่สุดนั้น, หนังสือพิมพ์ ทั่วโลกและ สาธารณชนทั่ว ไป ได้เยิรยอเรียกการปฏิวัติครั้งนั้นว่า "การ ปฏิวัติ อันไร้หยาดโลหิตในกรุงเทพฯ" กับทั้งยังได้สรรเสริญว่าเปนฉากของเหตุการณ์ อันมหัศจรรย์ ที่สุดฉากหนึ่งในประวัติศาสตร์ของโลก. ตั้งแต่นั้นเปนต้นมา, แน่ทีเดียว, ประเทศของเราก็ได้ ผ่านชุดต่างๆเหตุการณ์ของการเมืองซึ่งระบายเต็มไปด้วยสีที่แสดงถึงระยะหัวต่ออันสำคัญ แต่ว่า ลักษณาการอันสงบและเต็มไปด้วยสันติสุข ซึ่งสยามได้ พื้นผ่ากาละสมัยอันเข้าด้วยเข้าเข็มจนสำเร็จนั้น ได้เปนอุปกรณ์ที่ ช่วยให้ ต่างประเทศ มี ศรัทธา เชื่อถือในเรา.

ในประเทศอังกฤษ, สยามได้ มีมิตรที่เชื่อใจได้ และมีกำลังแข็งแรง. อังกฤษกับชาวอังกฤษได้มีส่วนช่วยเหลืออย่างมีค่ายิ่งส่วนหนึ่ง ในเรื่องการปรับปรุงความใหม่ให้ แก่สยาม. บรรดาเมืองขึ้นของอังกฤษซึ่งล้อมรอบบางส่วนของราชอาณาจักรสยาม ก็ได้ มีความสัมพันธ์อย่างฉันท์เพื่อนบ้านต่อเรามาเปนจำนวนปี. โลกโดยทั่วไป ได้หัน ไป ยึด เอา กรุง ลอน ดอน เปน จุด ศูนย์กลางของการเงินแห่งโลก. และในเรื่องการปฏิบัติที่เกี่ยวกับ การเงิน ต่าง ประเทศ ของ กรุงลอนดอน, สยามก็ได้มี ความ สัม พันธ์ กับ ลอนดอน อย่างดี ที่สุดตลอดมา. ในการแปลงหนี้เงินกู้ เมื่อเร็วๆนี้ และในความจริงที่ว่ามาตรฐาน การ เงิน ตลอดจนตัวเงินสำรอง ได้ถูกฝากอยู่ ในความอารักขาของอังกฤษ, สยามได้ช่วยเชิดชูหลักฐานการเงินและหิตานุประโยชน์ของอังกฤษ อันโลกได้เชื่อมั่นปราศจากข้อเคลือบแคลงอยู่ แล้วนั้น ส่วนหนึ่งด้วย.

ในเรื่องความสัมพันธ์กับฝรั่งเศส, นับว่าเปนข้อที่ พึงพอใจ อย่างจริงใจ ที่กาลเวลาอันล่วงเลยไปแล้ว ได้ชำระล้างความลำบากและการเข้าใจผิดซึ่งได้มีอยู่ ระหว่างสองประเทศแต่หนหลัง. ความสัมพันธ์ระหว่างเรากับฝรั่งเศสในปัจจุบัน ได้เปนไปอย่างดีและซื่อตรงอย่างที่สุด.

สัมพันธไมตรีระหว่างสยามกับมหาอำนาจใน

[มีต่อหน้า ๓๓]

ญี่ปุ่นจะโจมตีมณฑลโฮเป ชานตุงชานสี

มงโกเลียในตั้งเอกราช จะตีเอาซุยยวนไปรวม

เซียงไฮ้ ๒๓ สิงหาคม— เจ้าเตย์ แห่งแคว้นมองโกเลียชั้นใน ซึ่งยอมอ่อนน้อมต่อญี่ปุ่นแล้วนั้น ได้จัดกองทัพมองโกเลียชั้นในเข้าสมทบกับกองทัพแมนจุกัว พิธีสาบาลของได้กระทำที่ตำบลปูเจียซือ เมื่อวันที่ ๒๐ เดือนนี้ โดยมีเจ้าเตย์เปนประธาน บรรดาเจ้าแห่งแคว้นมองโกเลียชั้นในและนายทหารผู้ควบคุมกองทัพแมนจุกัว ได้เข้าร่วมพิธีอย่างครึกครื้น เจ้าเตย์ได้แสดงสุนทรพจน์มีข้อความยืดยาว มีใจความสำคัญว่า อิสสระรัฐแห่งแคว้นมองโกเลียชั้นในได้ตั้งขึ้นใหม่ มีสัตรูอยู่รอบข้าง จึงจำเปนอย่างยิ่งที่จะทำการโจมตีมณฑลซุยยวน ซึ่งเปนอาณาจักรส่วนหนึ่งของอิสสระรัฐมองโกเลียชั้นใน เพื่อความมั่นคงของอิสสระรัฐมองโกเลียชั้นใน.

กองทหารญี่ปุ่นประจำแคว้นแมนจุกัว ๑ กองพล ได้รับคำสั่งจากกองบัญชาการทัพกวานตุง (มุกเด็น) ให้ยกไปช่วยตีมณฑลซุยยวน กองหน้าของกองทหารญี่ปุ่น ๑ กองพันได้ยกมาใกล้เมืองจางเปแล้ว.

นายพลฟูโซยี ผู้บัญชาการทหารมณฑลซุยยวน ได้รับคำสั่งจากสภาการทหารนานกิงแล้ว จึงได้จัดทหารเข้าควบคุมการเงิน, การคมนาคม และเสบียงของมณฑลซุยยวน จากการสำรวจปรากฏว่า ในมณฑลซุยยวน ยังมีเสบียงเหลือพอใช้เปนเวลาประมาณ ๘ เดือน.

การประชุมนายทหารญี่ปุ่นประจำจีนเหนือ ที่กองบัญชาการทหารญี่ปุ่นประจำนครเทียนสินนั้นได้สิ้นสุดลงแล้ว มีข่าวว่า ถ้ากองทัพสัมพันธมิตร (ญี่ปุ่น, แมนจุกัว, มองโกเลีย) ยกเข้าโจมตีมณฑลซุยยวน และชาร์ฮาร์ กองทหารประจำจีนเหนือก็จะยกเข้าโจมตีมณฑลโฮเป, ชานตุง, ชานซีพร้อมกัน เพื่อทำลายโครงการณ์ป้องกันของมณฑลทั้ง ๕ นี้เสียไม่ให้มีโอกาศช่วยเหลือกันได้.

งบประมาณรายจ่าย ญี่ปุ่น ปีหน้ากว่า ๓ พันล้าน

คอมมิวนิสต์กำลังกำเริบอยู่ในมณฑลเสฉวน กองทัพคอมมิวนิสต์มีกำลังทหารหลายหมื่นคน

เซียงไฮ้ ๒๓ สิงหาคม — จูเตอร์ หัวหน้าคอมมูนิสต์คนสำคัญ ซึ่งเคยเปนนายพลประจำกองทัพฝ่ายรัฐบาลนั้น ปรากฏว่ายังมีชีวิตอยู่ ตามที่มีข่าวว่าจูเตอร์ตายในที่รบนั้น เปนคำหลอกลวงของพวกคอมมูนิสต์ ซึ่งถูกจับเปนเชลย พวกคอมมูนิสต์ซึ่งถูกจับมักหลอกลวงว่าหัวหน้าของตนตายแล้ว จูเตอร์คนนี้เคยมีข่าวว่าตายหลายสิบครั้งแล้ว.

กองทัพคอมมูนิสต์ซึ่งยกเข้าตีอำเภอเมิงในมณฑลเสฉวน เมื่อวันที่ ๑๘—๑๙ เดือนนี้นั้น มีกำลังหลายหมื่น และมีจูเตอร์เปนแม่ทัพ กองทหารฝ่ายรัฐบาลได้ทำการต่อสู้อย่างสามารถ ทั้งสองฝ่ายต่างได้รับความเสียหายมาก กองทหารฝ่ายรัฐบาลได้ยกหนุนเนื่องขึ้นไปช่วยป้องกันอำเภอเมิงอย่างเข้มแข็ง แต่กองทัพคอมมูนิสต์ก็มีกองหนุนยกไปสมทบอีกหลายกองพล พวกคอมมูนิสต์จึงยึดที่มั่นอยู่ใกล้ๆอำเภอเมิงเตรียมยกเข้าโจมตีอำเภอเมิงและอำเภออื่นๆ ในมณฑลเสฉวนต่อไป.

งบประจำ ๑๘๘๐ ล้าน ขอตั้งเพิ่ม ๑๒๖๐ ล้าน

โตไม ๒๓ สิงหาคม— รวมยอดงบประมาณรายจ่ายประจำปีของญี่ปุ่นปีหน้า รวมเปนจำนวนเงินถึง ๓๒๐๐ ล้านเยนแล้ว สูงกว่างบประมาณปีนี้ถึง ๙๐๐ ล้านเยน กระทรวงทบวงการต่าง ๆ ได้เสนอจำนวนเงินงบประมาณที่จะขอในปีหน้าอย่างหยาบ ๆ ต่อกระทรวงการคลัง เพื่อเตรียมจัดงบประมาณเปนการเบื้องต้นหมดแล้ว เว้นแต่กระทรวงกลาโหม กระทรวงเดียว งบประมาณรายจ่ายที่กระทรวงทบวงการต่าง ๆ ขอสำหรับปีหน้าเปนงบประมาณประจำเสียราว ๑๘๘๐ ล้านเยน เปนงบประมาณที่ขอตั้งเพิ่มใหม่ ราว ๑๒๖๐ ล้านเยน (เร็งโง)

พระภิกษุสร้างโรงเรียน

พระอธิการสำอาง วัดม่วงตารศ ตำบลทัพหลวง อำเภอเมือง นครปฐม จักหวัดนครปฐม ได้มีศรัทธาเปนหัวหน้า พร้อมด้วยสานุศิษย์บริจาคทรัพย์จัดการปลูกสร้างโรงเรียนขึ้นหลังหนึ่ง สิ้นเงินค่าปลูกสร้าง ๑๙๗๙ บาท ๖๐ สตางค์ และได้ขนานนามว่าโรงเรียนประชาบาลตำบลทัพหลวง ๑ (สำอาง เจริญผล วัดม่วงตารศ)

จงฟื้นฟูกามารมณ์และชีวิตให้ยืนยาว
เสียใหม่ด้วยการใช้ยา โอ กา ซา

ยาขนานนี้ปรุงขึ้นตามตำหรับของนักวิทยาศาสตร์การแพทย์ นู้มีชื่อเสียงรุ่งโรจน์ผู้หนึ่ง ไม่มียาบำรุงขนานใดในโลกที่ได้รับความนิยมชมชื่นและการสรรเสริญทั่วทั้งประเทศเท่ายาขนานนี้

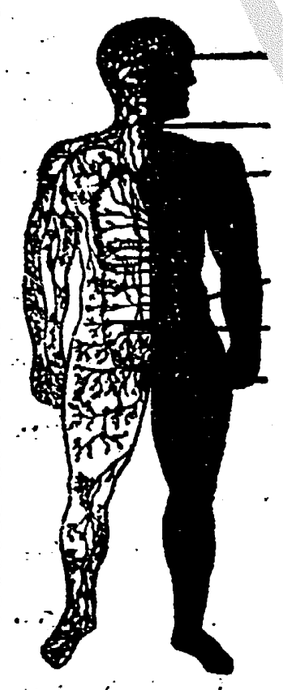

สรรพคุณของยา คือหน้าที่ของต่อมเหล่านี้

๑. ต่อมนี้ควบคุมปัญญาความคิด อำนาจของสมองและความสดชื่นทางชีวิต
๒. ต่อมนี้ควบคุมการเติบโตและรูปร่างของกาย
๓. ต่อมนี้ควบคุมหัวใจและการวนเวียนของโลหิต
๔. ต่อมนี้ควบคุมหน้าที่ไตและความดันของโลหิต
๕. ต่อมนี้ควบคุม การย่อยอาหาร และน้ำตาล และส่งเสริมความอยากอาหาร
๖. ต่อมสำคัญนี้ ควบคุม ความเจริญ เติบโต ของกามารมณ์และความคึกคักแข็งแรง

ขวดเล็ก ๓๐ เม็ด ราคา ๒.๙๐ บาท
ขวดใหญ่ ๑๐๐ เม็ด ราคา ๙.๐๐ บาท
ชนิดฉีด หีบจุ ๕ หลอด ๔.๕๐ บาท
,, ๑๒, ๙.๐๐ ,,

ข้อสังเกต
สังเกตให้ดีแน่นอน และรวดเร็ว จงใช้ยาโอกาซาที่ใหม่และสำเร็จเป็นพิเศษจะเพราะปรากฏร้อย เวลาซื้อจงสังเกตดูให้ดีว่าเป็นยาที่ถูกต้อง

โอกาซา OKASA

มีขายตามห้างร้านขายยาทั่วไป ถ้าหาซื้อไม่ได้ โปรดติดต่อกับ

บริษัทดีทแฮล์ม จำกัด พระนคร เอเย่นต์

ลอตเตอรี่

หมดแล้ว, คงรับซื้อแสตมป์ตามเคย ให้ราคาพันละ ๑ บาท ขอให้คละกันหลาย ๆ อย่าง และยังไม่ลอกจากกระดาษดำมืด, สกปรก, ฉีกขาด และสีตกไม่รับ

ไซแอมสแตมป์เฮาส์
๒๓๗ ถนนวัดมหรรณพ์
กรุงเทพ ฯ

ปฏิทินต่างประเทศ

พันธะทางพาณิชยการจะนำศานติภาพมาสู่ได้

ในการตอบคำสัมภาษณ์ไปแก่หนังสือพิมพ์อะเมริกันฉะบับหนึ่ง เมื่อเร็ว ๆ นี้ ที่ลอแซงเยลิส. ไวส์เคานต์ อาคิรโตกิ, สมาชิกแห่งสภาผู้แทนราษฎรและรองรัฐมนตรี ว่าการ กระทรวงกลาโหมคนก่อนของญี่ปุ่น, ได้แจ้งว่า ในขณะนี้เปนเวลาสมควรแล้วที่ญี่ปุ่นกับ ส.ป.ร. อะเมริกา ควร จักต้องได้ กระทำการร่วมกันเปน อันหนึ่งอันเดียวในทางพาณิชยกรร.

"ข้าพเจ้าเชื่อว่า อย่างไรเสีย, ความเข้า ใจผิด ซึ่งกัน และกัน ที่ประเทศทั้ง ๒ นี้เคยมีมาต่อกัน คงจะได้แก้ ให้หมดไปใน กาลอนาคต แล้วและก็จะได้เปนมิตรสนิทกันต่อไปอย่างยิ่งด้วย. ประชาชนที่เพียงแต่มีสัมปชญญะสักเล็กน้อยก็รู้ดีว่า สงครามระหว่างชาติทั้ง ๒ นี้ ย่อมเปนไปไม่ได้, แต่ก็ช่างเคราะห์ร้ายเสียจริง ๆ ที่มีหมู่ชนเล็ก ๆ อยู่ฝ่ายละหมู่, ซึ่งมีอิทธิพลมากด้วย, พยายามจะพูดและเผยแพร่แต่สิ่งซึ่งจะก่อความเดือดร้อนและความเข้าใจผิดให้เกิดขึ้นระหว่าง อะเมริกากับญี่ปุ่นเสมอไป. สิ่งซึ่งควรกระทำก็คือ จะต้องต่างทำลายหมู่ชนที่ กล่าวนี้ให้เตียนราบ เพราะความคิดและการกระทำของเขามีอิทธิพล อย่างแรงอยู่, ในการ ชักจูงให้พวก ที่มีการศึกษาน้อยเชื่อถือ. ซึ่งทั้งอะเมริกาและญี่ปุ่น พวกมีการศึกษาน้อย ก็มีฝ่ายละมาก ๆ ทีเดียว. และก่อความกวนใจไม่ได้หยุดหย่อน" นี่เปนถ้อยคำตอนท้ายของไวส์เคานต์.

จีนเปิดทำการอบรมแพทย์ให้เข้มแข็งยิ่งขึ้น

ปัจจุบันนี้ การแพทย์แผนใหม่ในประเทศจีนได้ก้าวหน้าไปไกลมากแล้ว ถ้าจะเปรียบเทียบกับบรรดาชาติที่เพิ่งจะ เริ่มฟักตัวใน อารยะ ธรรมแนวใหม่ด้วยกัน. การส่งนักเรียน ชั้นสูงไปศึกษาค้นคว้าจากต่าง ประเทศก็ดี การส่งเสริม ความ เจริญภายในประเทศก็ดี เหล่านี้จีนได้ลงทุนลงแรงและเวลาไปแล้วไม่ใช่น้อย ผลที่ได้รับก็เปนที่น่าพึงใจอยู่.

เมื่อเร็ว ๆ นี้ได้ทราบข่าว อีกเรื่องหนึ่ง เกี่ยวกับความขยายตัวทางการแพทย์ของจีน เกี่ยวกับ การอบรมครูทางแพทย์ อันเปนงานของกระทรวงศึกษาธิการ ตามข่าวนั้นแจ้งว่า จะได้เปิดการอบรมฝึกฝนครูอาจารย์ที่จะออกทำการสอนวิชาแพทย์ให้ เพิ่มมากขึ้นอีกในชั้นสูงต่อไป แห่งแรกที่จะเริ่มปฏิบัติตามโครงการใหม่นี้ คือ มหาวิทยาลัย แนช ชั่นแนล จุงชานในเมืองกวางตุ้ง, และวิทยาลัยสหการ แพทย์ กรุงปักกิ่ง เพียง ๒ แห่งก่อน ข่าวนี้ได้จาก การประ กาศโฆษณาทาง รัฐการ ของ รัฐบาล นานกิงเมื่อวันที่ ๑๗ กรกฎาคมที่แล้ว.

การทำการฝึกฝนอบรมอาจารย์ทางวิชาแพทย์นี้ จะได้เปิดรับฉะเพาะผู้ที่มีหลักฐานทางการแพทย์มาดีแล้ว โดยต้องเคยผ่านปริญญาการแพทย์และมีอาชีพทางการแพทย์มาบ้าง ทั้งนี้เพื่อให้ได้อาจารย์ที่ดีจริงๆต่อไป. ผู้ที่สมัครใจเข้ารับการฝึกฝนอบรม โดยมากเปนพวก ศาสตราจารย์และคณะแพทย์ ซึ่งกำลังทำการค้นคว้าเกี่ยวกับหลักการบางอย่างอยู่. ตามประกาศที่กล่าวแล้วนั้น แจ้งว่า หมดเขตต์รับแล้วแต่เมื่อวันที่ ๑๕ สิงหาคม นี้ โดยผู้ที่ได้มีโอกาสเข้ารับการฝึกฝนจะมีเงินจ่ายให้ ตลอดเวลาทำการ สุดแต่ความมากน้อยแห่งวิชาการ และเวลา ตั้งแต่ ๕๐๐ เหรียญ ถึง ๑,๐๐๐ เหรียญต่อ ๑ คน.

การที่ต้องรับสมัครจำกัดก็แจ้งไว้เหมือนกันว่า ในปีนี้จะรับเข้าทำการอบรมก่อนเพียง ๓๒ คน เลือกเอาที่คิดเห็นว่าดีที่สุด ผู้เลือกนั้นคือกรรมาธิการพิเศษที่กระทรวงได้ ตั้งขึ้น.

มีจำกัดไว้ว่า ใน ๓๒ คนนี้. ๙ คนจะต้องเข้ารับทำการฝึกฝน ค้นคว้าทางโอสถกรรมและสรีรศาสตร์. ๗ คนจะต้องไปทาง วิชากายวิภาค และศัลยกรรม. ๙ คน จะต้องค้นคว้าทางวิชาปาโถโลยี ซึ่งรวมทั้งทางวิชาการค้นคว้า หารกรากเดิมของแบ็คทีเรีย และโรคแทรกทุกชะนิด. อีก ๖ คนไปฝึนฝนทางการจัดระเบียบ ภายในโรงพยาบาล ตลอดจนการ ตรวจสอบค้นสมุฏฐานของการรักษาทางยา และโอสถต่าง ๆ ซึ่เปนผล อันเกิดจากธรรมชาติในประเทศ.

ภายหลังการฝึกฝนอบรม และค้นคว้า แล้วนี้ ทางการก็มิได้จำกัดว่าจะต้องทำงานให้ รัฐบาลไปจนตลอดชีวิต แต่หากจะต้องออกทำการสอนให้แก่วิทยาลัยแพทย์ของรัฐบาลเพียง ๒ ปีเท่านั้น ส่วนการที่ว่าใน ๓๒ คนจะสำเร็จออกไปสักกี่คนเปนสิ่งสุดจะทาย เพราะหลักการ ที่วางไว้ เปนลู่ทางที่แข็งพอแรงอยู่ แต่อย่างไรก็ดี นับเปนโครงการที่ดียิ่งอันหนึ่งในความก้าวหน้าของวิชาการแพทย์ แห่งประเทศจีนปัจจุบัน.

เสียงจากญี่ปุ่นว่าแพน-อะเมริกันกำลังจะทะลาย

แพน–อะเมริกันหรือสันนิบาตประชาชาติของทวีปอะเมริกา–โลกใหม่. อันเปนองค์การที่เสนอให้มีขึ้นโดยประธานาธิบดีรูสเวลท์ เพื่อตกลงกันในข้อปัญหาบางอย่างภายในทวีปอะเมริกา อัน เกี่ยว ด้วย การ นิติ ศาสตร์ และ การเศรษฐกิจทั้งมวลนั้น ในขณะนี้ได้ปรากฏโฉมออกมาแล้วว่า การตกลงและการกระทำอันจะได้สำเร็จลุล่วงไปตามเจตนาที่ได้ คาดหมายไว้แต่เดิมนั้นดูออกจะเปนไปข้างยากเสียแล้ว ซึ่งถึงแม้ว่าจะสำเร็จได้ ผู้ประกอบก็จะต้องเหนื่อยอย่างยิ่ง ทั้งจะต้องใช้เวลายาวนานจนสุดจะคาดหมาย นี่เปนข่าวและข้อสันนิษฐานของหนังสือพิมพ์ภาษาอังกฤษพิมพ์จำหน่ายในประเทศญี่ปุ่นฉะบับหนึ่ง.

ตามข่าว ปรากฏว่า คานาดา ก็ปฏิเสธที่จะร่วมคิดร่วมทำได้ต่อไป. และประเทศต่าง ๆ ใน ทวีปอเมริกาภาคใต้เปนอันมาก ก็กำลังเผชิญหน้า อยู่แล้วกับปัญหาที่รุนแรงบางอย่าง ซึ่งล้วนแต่จะนำผลร้ายมาสู่ประเทศแต่ละประเทศจนถึงล่มจมได้ ถ้าไม่รีบแก้ ไข และทุกประเทศเหล่านี้ก็อยู่ในสถานะการณ์ต่าง ๆ กัน ทั้งในทางอุปสรรคและในทางดำเนินความคิดที่จะแก้ไข.

เพราะเหตุฉะนั้น ความคิดเห็นอันแปลกออกไปจากแผนการเดิมของประธานาธิบดีรูสเวลท์ จึงได้มีผู้นำเสนอขึ้นใหม่ อันล้วนแต่แย้งกับของเดิมนั้นแทบทุกประการ. นี่เปนเหตุหนึ่งของความกาหลที่เปนอยู่ และจะเปนไปต่อไปอีก. ฐานะทางโภคกิจในประเทศทางแถบอะเมริกาภาคใต้หลายประเทศอยู่ในระดับของความไม่แน่นอน เพราะฉะนั้นจึงไม่คิดที่จะดิ้นรนอยู่แต่เพียงภายในขอบเขตต์ตามอุดมคติ ของแพนอะเมริกัน หากจะได้ติดต่อเพื่อรับการแก้ไขและปลอดภัยกับประเทศทั่วโลก ซึ่งแน่นอนละ, ย่อมจะพาอิทธิพลของชาวประเทศอื่นเข้าสู่อะเมริกาด้วย มิพึงต้องสงสัย.

"ความจริง อุดมคติของประธานาธิบดี รูสเวลท์ เลอเลิศมาก ถ้าหากว่าการ กระทำไปได้ สำเร็จในสมัยที่สันนิบาตประชาชาติ แห่งเยนีวาก็ดังเผชิญ กับ ความ มืดมนข์ บาง ประการ และ อาจ จะ อับ แสงไป เลย ก็ได้ เมื่อแพน-อะเมริกันตั้งสำเร็จดี ผู้สังเกตุการณ์ เปน อัน มากเกรง ว่าแผนการนี้จะไม่สำเร็จดังปรารถนา และถ้าล้มเลิกไป ก็จะได้รับกรรมซึ่งไม่ผิดอะไรกับที่องค์ การแห่งเยนีวาได้รับ" ---นี่เปนข้อสังเกตุของ หนังสือพิมพ์ ในญี่ปุ่นฉะบับเดียวกัน.

เรื่องสั้นๆ ทั้งเรื่อง

จะจัดให้มีกองรักษาการณ์ลับเพื่อความปลอดภัยของพระเจ้าเอ็ดเวิร์ด ตัวอย่างที่แสดงสมรรถภาพของบลูเชอร์——โธมัสเบราน์ว่าในนรกไม่มีการโกหก——ใช้แสงที่มองไม่เห็นตักตรวจพวกชอบขับรถเร็ว

๑. จัดกองรักษาการณ์รักษาพระเจ้าแผ่นดิน

การป้องกันพระเจ้าแผ่นดินให้ปลอดภัยในอนาคตในระหว่างที่ทรงอยู่ท่ามกลางฝูงประชาชนนั้น ในเวลานี้พวกสก๊อตแลนด์ยาร์ดและทางฝ่ายพระราชวังบัคกิงแฮมกำลังได้รับแต่งตั้งให้เปนผู้พิจารณาค้นคว้ากันเปนความลับอยู่ ทั้งนี้เนื่องจากได้รับบทเรียนจากอุบัติเหตุที่ได้จับชายถือปืนรีวอลเวอร์ซึ่งจะยิงพระเจ้าเอ็ดเวิร์ดเมื่อคราวที่แล้วมานี้

แม้ว่ากรรมการพวกนี้จะได้ทราบเปนที่พอใจกันแล้วว่า อุบัติเหตุที่เกิดขึ้นนั้น มิใช่ว่าจะเปนการจงใจประหารจริงก็ตาม แต่คณะกรรมการก็เห็นว่าควรจะได้ขยับขยายหาวิธีป้องกันไว้เสียก่อน แต่จะป้องกันด้วยวิธีใดนั้น ต้องเก็บรักษาไว้เปนความลับ

ยอร์จแอนดรู แมคมาฮอน ชายผู้ที่ถูกจับไปนั้น ได้ถูกส่งตัวไปไว้ที่โรงพยาบาลในคุกบริกส์ตันภรรยา และมิสเตอร์เคอร์สะเตียนทนายของเขาได้ไปเยี่ยมเมื่อเร็วๆนี้

นางแมคมาฮอนได้สนทนากับสามีของเธอเปนเวลานานกว่าชั่วโมง และมิสเตอร์เคอร์สะเตียนได้เล่าให้ฟังว่า แมคมาฮอน "ร่าเริงขึ้นมาก" เนื่องจากที่ภรรยาได้ไปเยี่ยม

เธอได้กล่าวกับสามีเธอว่า เธอยังคงจงรักภักดีต่อเขาอยู่เสมอ และจะออยู่ข้าง ๆ เขาเสมอไป.

๒. สมรรถภาพบลูเชอร์ เบราน์ว่านรกไม่โกหก

ยังมีตัวอย่างอันเกี่ยวกับหน้าที่และความรักความจริงอยู่อีกอย่าง ๓ คือ นายทหารอังกฤษคนหนึ่งชื่อบลูเชอร์ เมื่อคุมกองทัพจะไปช่วยเวลลิงตันแม่ทัพใหญ่ของอังกฤษในปีค.ศ. ๑๘๑๕ นั้น ในขณะที่ทหารกำลังบุกป่าผ่าหนามไปนั้น รู้สึกว่าทหารโรยราลงไปมาก ท่านผู้นี้จึงได้พูดปลุกใจทหารว่า "แข็งใจเดินเร็วๆเข้าเถิด เจ้าน้องแก้วทั้งหลายของพี่เอ๋ย" แต่ทหารตอบว่า "ไม่ไหวแล้วครับ ถึงอย่างไร ๆ ก็ไปไม่ไหว" ท่านจึงปลุกปลอบต่อไปอีกว่า "อ้ายน้องแก้ว เราต้องไปให้ได้ จริง! เจ้าอาจพูดได้ว่าไปไม่ไหว แต่มันเปนหน้าที่ที่เราจะต้องทำให้ได้ เพราะกันได้สัญญาไว้กับพี่เวลลิงตันแล้ว—สัญญา–สัญญา ได้ยินไหมอ้ายน้องแก้ว จะให้กันผิดสัญญาเจียวหรือ?" คำพูดเหล่านี้ปลุกหัวใจให้ทหารทั้งหมดแข็งกล้าขึ้น และได้แข็งใจเดินต่อไปจนถึงที่หมายได้

[มีต่อหน้า๓๒]

๓. ใช้แสงตักตรวจพวกขับรถเร็วในถนน

มิสเตอร์โฮร์เบลลิชา รัฐมนตรีกระทรวงจราจร ได้ทดลองดูเครื่องใช้แสงซึ่งมองไม่เห็นตักไว้ตามถนนเพื่อสอบความเร็วของนักขับรถยนตร์เร็ว ได้ทำการทดลองดูที่เอดสิเมียร์ปอร์ต, เชสไชร์

เครื่องนี้ได้ผลดีมาก โดยที่มิสเตอร์เบลลิชาได้ลองขับรถดูด้วยความเร็วช.ม.ละ๔๐ไมล์

ประดิษฐกรรมชิ้นนี้สำเร็จด้วยน้ำมือของมิสเตอร์จอฟเฟรซี สกริมเยาร์ เสมียนแห่งสภาในจังหวัดเชสไชร์ เครื่องนี้เอาตั้งไว้ แล้วปล่อยให้แสงสาดออกไปตรงส่วนหนึ่งส่วนใดของถนน เมื่อเวลาแสงนี้ถูกรถยนตร์ผ่าน ความเร็วของรถก็จะถูกเครื่องจดไว้อย่างถูกต้อง แล้วความเร็วของรถก็จะถูกจำกัดให้วิ่งให้ถูกต้องต่อไป

งานอดิเรกของมิสเตอร์สกริมเยาร์นี้เปนไปในทางไฟฟ้า และเขาได้เคยรับดีกรีในทางช่างไฟฟ้ามาแล้วก่อนที่จะเข้าเรียนในทางกฎหมาย

เขาได้ประดิษฐแสงไฟฟ้านี้ขึ้นเพื่อจะช่วยให้การจราจรในถนนปลอดภัยดีขึ้น กับทั้งจะได้ให้ความถูกต้องในการตักจับเรื่องขับรถเร็วนี้ดีแน่นอนขึ้นด้วย

"ข้าพเจ้าไม่คิดว่าการใช้นาฬิกาชะนิดหยุดได้คอยจับความเร็วดังวิธีเก่านั้นจะได้ผลแน่นอน" เขากล่าว

การใช้แสงดังกล่าวนี้ได้เปิดใช้กันขึ้นเมื่อมิสเตอร์โฮร์เบลลิชาได้เปิดถนนใหม่สายหนึ่งชื่อ ซอตวิค–ฟรอดแชม สร้างโดยสภาจังหวัดเชสไชร์ สิ้นเงินประมาณ๔๐๐,๐๐๐ ปอนด์.

คนสำคัญของโลก

ยอห์นสต็อตร็อพ มอตเลย์

โดย "อิฐพร"

*

มอตเลย์ เกิดที่ดอร์เชสเตอร์ ซึ่งเปนตำบลหนึ่งอยู่ในบอสตัน เมื่อ ค.ศ. ๑๘๑๕ เปนปีสุดท้ายแห่งสงครามระหว่างอังกฤษกับอะเมริกันครั้งที่ ๒

ลักษณะอุปนิสสัย เปนเด็กที่มีความเมตตากรุณา สุภาพเรียบร้อย และมีวิญญาณแห่งความเปนมนุษย์อย่างสมบูรณ์ อ่านหนังสือด้วยความเรียบร้อยทุกครั้ง แต่ที่ชอบอ่านเสมอก็คือหนังสือที่ประพันธ์ขึ้นโดยสก๊อตและคูเปอร์ ก่อนที่จะเข้าเรียนยังมหาวิทยาลัยฮาร์วาร์ดได้ศึกษากับโรงเรียนราษฎร์ที่น๊อร์ตแธมท์ตัน และในขณะที่เข้าเรียนยังฮาร์วาร์ดอายุเพียง ๑๓ ปีเท่านั้น มีความรู้ในภาษาอย่างแตกฉาน และนอกจากนี้ยังมีกิตติศัพท์ในทางเปนนักเขียนและนักพูดของโรงเรียน คนหนึ่งปรากฏว่าสอบได้ที่๒อยู่เสมอทุก ๆ เทอม อายุ ๑๗ ก็สำเร็จพร้อมด้วยเกียรติยศอันสูง ได้ศึกษาอยู่ต่างประเทศอีก ๒ ปีก็กลับคืนยังบอสตันและลงมือศึกษาวิชากฎหมายอีก อายุ ๒๓ ก็แต่งงาน ได้เปนสมาชิกแห่งสภานิติบัญญัติแห่งมัสซาชูเซ็ตต์เปนเวลา ๑ ปี อายุ ๒๗ ก็ได้รับตำแหน่งเลขาธิการประจำสถานทูตอะเมริกันที่ปีโตรกราด เนื่องจากที่มีอนามัยไม่สมบูรณ์ จึงต้องจำใจกลับคืนไปยังบ้านเดิมอีก ในระหว่างที่ทำงานอยู่ที่ปีโตรกราดได้แต่งเรื่องสั้นซึ่งนับว่ามีชื่อเสียงไว้ ๓ เรื่อง คือ "ปี.ตอร์เดอะเกรัต" จากเรื่องนี้ก็ตกลงใจอย่างแน่นอนที่จะมีชีวิตเปนนักอักษาศาสตร์ และก็ได้ปรากฏว่า เปนชีวิตที่ถูกกับนิสสัยทีเดียว

[มีต่อหน้า ๓๒]

เพื่อผู้หญิง. . .

. . . . โดย คารอลเบิร์ด

ควรรู้อะไรเมื่ออายุเกิน ๔๐ ?

เปนความคิดเห็นที่ต้องการแนะนำแก่หญิงวัยนี้ทั่วโลก เพราะเหตุที่ยังมีผู้เข้าใจผิดกันอยู่

ผู้ที่อยู่ในวัยหนุ่มสาวมักจะเชื่อกันอย่างแน่นแฟ้นว่า อายุในเรือน ๔๐ ปีหรือกว่าขึ้นไป มักจะมีสมองทึบ พากันเข้าใจเสียว่าบุรุษและสตรีซึ่งอยู่ในวัยที่เรียกว่า "สุกแล้ว" นั้นจะเรียนอะไรไม่ได้ผล นอกจากเห็นกันเปนต้นไม้ใกล้ฝั่ง แต่ตามคำพูดของมิสจี. บี.สะเตินที่กล่าวว่า เวลาที่ท่านเรียนได้ผลดีที่สุดก็เมื่อภายหลังอายุ ๔๐ ปีแล้ว ทั้งนี้จะเปรียบก็ได้เท่ากับว่า โลกที่เราอยู่นี้เหมือนกับหอยมุกซ์ และผู้ที่อายุ๔๐ปีก็เท่ากับได้ดำน้ำผ่านก้อนหินที่ยาว ๔๐ไมล์ลงไป จนถึงตัวหอยนั้นแล้ว และผู้ที่อยู่ในอายุเกณฑ์นี้หรือกว่านี้แหละที่ได้เรียนมาแล้วถึงวิธีที่จะแกะงัดหอยมุกซ์ให้อ้าออกเพื่อจะตรวจดูภายในของมัน ด้วยความฉลาดและมีความพิจารณาดี.

มิสสะเตินได้กล่าวว่า "การที่ดิฉันคิดว่าเราจะเรียนได้ดีภายหลังอายุ ๔๐ ก็เพราะว่า เรายินดีที่ได้ค้นพบว่าเครื่องเศร้าหมองต่าง ๆ ตามที่เราได้ยินมาแต่ก่อนในเรื่องคนมีอายุในเรือนกลางคนมักจะมีนั้น ไม่เปนความจริง ตรงกันข้ามกลับจะพบชีวิตที่ร่าเริง และยังได้ผจญต่อสิ่งต่าง ๆ มามากแล้วด้วย" เธอยังได้กล่าวต่อไปว่า "ดิฉันเองหัดว่ายน้ำได้ดีภายหลังที่มีอายุกว่า ๔๐ ปีแล้ว"

คนตรีก็เหมือนกัน มิสสะเตินเพิ่งมารู้สึกรักและได้หัดจนดีได้ก็เมื่ออายุเริ่มเข้า ๔๐ ปีเหมือนกัน.

ความเข้าใจผิดอันหนึ่งของเธอก็คือ เธอเคยคิดว่า อายุปูนนี้แล้วคงจะไม่เหมาะแก่การคบเพื่อนใหม่

. . . เคยมีผู้เข้าใจผิดกันเปนอันมากว่าผู้หญิงนั้นพอมีอายุล่วงพ้นวัย ๔๐ ไปแล้ว คือเปนระยะเวลาของการพักผ่อนเพื่อรอกับการเจ็บป่วยและความตาย ผู้เขียนนี้ว่าหาใช่เช่นนั้นไม่ แท้จริงวัย ๔๐ ควรเปนวัยที่ทำอะไรได้เปนหลักเปนฐาน เปนวัยของการปลูกสัมพันธไมตรีระหว่างมิตรสหาย ด้วยความเปนผู้มีหลักฐาน เปนวัยที่จะต้องทำตัวว่า ตนเองเปนผู้ตั้งต้นเปนครูอาจารย์แก่เด็ก ๆ รุ่นหลังซึ่งกำลังรอรับการอบรมอยู่ . . . .

แต่ภายหลังเธอจึงได้เห็นว่าเปนการตรงข้าม ดังเธอได้กล่าวว่า "เพื่อนรักที่สุดของดิฉันสองคนที่ได้คบไว้ก็ในเมื่อดิฉันมีอายุ๔๐ปีแล้วเหมือนกัน และยังได้พบว่าดิฉันชอบมีเพื่อนมากที่สุด จึงจะทำให้ดิฉันพอใจในวันนี้"

"การที่ดิฉันชอบเพื่อนที่คบที่หลังนี้มากที่สุด ก็เพราะว่า เขาเปนคนผาสุก และเราเข้าใจกันง่าย ไม่มีเล่ห์เหลี่ยมแก่กัน"

"ดิฉันเคยคิดว่าคงจะต้องใช้เวลานานในการคบเพื่อนใหม่ในวันนี้ แต่ปรากฏว่าไม่จำเปนเลย"

"เมื่อคนเราอายุถึง ๔๐ ปีหรือกว่าแล้วนั้น มีชีวิตในการเปนอยู่อย่างง่ายๆ และในวันนี้มักจะไม่มีอะไรถูกใจ หรือจะคบคนก็มักเลือกแล้วเลือกอีก ฉะนั้น ถ้ากระทำลงไปแล้วก็ควรจะทำได้ถูกต้องไม่ผิดพลั้ง"

"ท่านควรจะกะหาเวลาเริ่มทำเสีย จะเปนสิ่งหนึ่งสิ่งใดก็ตาม อย่าให้เสียเวลาที่ล่วงไป เราได้ทราบมาแล้วสิ่งใดดีก็รับเข้าไว้ สิ่งใดชั่วก็กำจัดเสีย"

เคย์ ฟรานซิส ดาราภาพยนตร์ก็เคยได้กล่าวไว้ว่า อายุในวัยนี้ ยังอยู่ในวัยที่ไม่แก่ อาจทำอะไรได้ดี แต่เปนวัยที่ต้องรับผิดชอบมากขึ้น จึงควรทำตัวหาอะไรยึดเปนหลักไว้ และจงกำจัดความคิดที่ว่า เวลานี้ตนขึ้นมาอยู่ถึงยอดเขาแล้ว มีแต่จะต้องไต่ลง ยัง, ท่านยังอยู่ในตอนกลางทางขึ้นของเขา และยังจะต้องไปจนถึงยอดเขาอีกก่อน.

กระจกเล็ก

กำเหนิดและความสำคัญของจังหวัดชัยนาท

* * *

เดิมเรียกว่า "เมืองชัยนาทบุรี" นามนี้จะขนานขึ้นโดยเหตุผลประการใด ยังหาหลักฐานเปนคำตอบที่แน่นอนยังไม่ได้ แต่สันนิษฐานว่านามเมืองชัยนาทน่าจะเนื่องมาแต่ได้มีการรบศึกชะนะอย่างสำคัญที่ตรงนั้น เมื่อสถาปนาเปนเมืองขึ้นจึงให้นามเช่นนั้น ส่วนกำเหนิดนั้นน่าจะเปนด้วยที่ตรงนั้นเปนทางเดินกองทัพผ่านในสมัยโบราณ หรืออีกนัยหนึ่งก็น่าจะเปนย่านกลางระหว่างไทยเหนือกับไทยกลาง เพราะปรากฏตามพระราชพงษาวดารว่า หากไทยรบกับพะม่าซึ่งยกมาทางด่านแม่ลำเมา และในสมัยไทยยังแยกกันเปนหลายก๊กรบกันเองนั้น ถ้าไม่ใช้จังหวัดพระนครศรีอยุธยาเปนที่ตั้งรับข้าศึกแล้ว กองทัพของทั้งสองฝ่ายก็มักจะปะทะกันที่เมืองชัยนาท และปรากฏว่าในสมัยโบราณเมืองชัยนาทเปนเมืองน่าด่านทางทิศใต้ของกรุงสุโขทัย ครั้นจำเนียรกาลต่อมาก็ตกเปนเมืองหน้าด่านทางทิศเหนือของกรุงศรีอยุธยา ส่วนการสร้างเมืองจะสร้างขึ้นเมื่อไรหาหลักฐานยังไม่ได้ คงตอบได้แต่เพียงว่า ได้มีอยู่ก่อนรัชชสมัยพระเจ้าขุนรามกำแหงครองกรุงสุโขทัย เพราะปรากฏตามพระราชพงศาวดารประเทศจีนว่า จีนที่เข้ามาทำถ้วยชามสมัยเผ่นดินพระเจ้าขุนรามกำแหงได้กล่าวนามเมืองขึ้นของกรุงสุโขทัยไว้หลายเมือง และมีเมืองหนึ่ง

(มีต่อหน้า๓๒)

FERTILINETS

เฟอร์ติลิเนตส์

ดิฉัน ขอบใจ เฟอร์ติลิเนตส์ ที่ทำให้ดิฉันสมบูรณ์และเปล่งปลั่งจนแปลกตา หมู่นี้ ดูคุณพี่เอาอกเอาใจดิฉันมากไม่ใคร่ออกไปเที่ยวตีกๆเหมือนก่อน ดิฉันขอสารภาพว่ายาเฟอร์ติลิเนตส์นั้นสามารถชุบความสุขสำราญให้ร่างกาย และจิตต์ใจของดิฉันสดชื่นอย่างปลาด ฉนั้นยาเฟอร์ติลิเนตส์ จึงเปนยาที่เหมาะแก่สุขภาพของท่านหญิงโดยแท้

มีจำหน่ายทวไป หรือโทรศพท์ ๓๔๖

บริษัทสุวรรณ แอนโก

ตึกชั้นสามบนห้างขายยาบุญมี สามแยก พระนคร

พระอินทรโอสถ

ไม่ใช่พระสงฆ์องค์เจ้า
ไม่ใช่บรรดาศักดิ์ขุนนาง
ไม่ใช่ยาแก้ไข้
แต่มีอิทธิพลเหนืออารมณ์มนุษย์
เชิญทายว่าเป็นอะไร?

สโตวาร์โซล
หีบแดง

ทำด้วยสารหนู เปนยอดยารักษากามโรคทุกชนิด จะเปนเรื้อรัง หรือแรกเปนก็ตาม อำนาจของยานี้จะรักษาให้หายได้ มีผู้นิยมแพร่หลายทั่วโลก เพราะทำมาราว๑๐ปีเศษแล้ว เปนยาของห้างแมนเบเก้อร์ ทุนจำกัด ทำในประเทศอังกฤษ ท่านที่เปนกามโรคจงนึกถึง

สโตวาร์โซล

มีจำหน่ายตามร้านขายยาทั่วประเทศสยาม

การศึกษาสภาพภูมิศาสตร์ . . . . . โดย วิลลาร์ด ไพรส์

การเผชิญภัยในแถบเหนือมองโกเลีย

. . ฝรั่งนักท่องเที่ยว ชื่อมิสเตอร์วิลลาร์ดไพรส์ผู้นี้ เปนนักท่องเทยวที่เดินวนเวียนอยู่ในเมืองจีนแถบเหนือและแถบธิเบตมาหลายปีแล้ว เปนผู้ที่เข้าใจในสภาพเมืองจีนดีมากผู้หนึ่ง ตอนนี้เปนตอนที่เขาเข้าไปผจญอยู่กับความเปนอยู่อันแร้นแค้นของชาวมองโกล มีอะไรๆหลายอย่างซึ่งจะทำให้ท่านรู้สึกเสมือนเข้าไปท่องเที่ยวอยู่เองทีเดียว . . . .

[ต่อจาก๒๔/๕/๒๔๗๙]

"แต่พวกเธอต้องฆ่ามันเพื่อเอาหนังไปขายไม่ใช่หรือ?"

"ไม่เคยเลย" เก็งงีส ร้องดัง "พวกเราเปนพุทธศาสนิกชน ตามศาสนาของเราไม่ยอมให้ทำลายชีวิตใดๆ เปนความจริงที่ประเทศเราเปนประเทศที่ส่งหนังสัตว์ออกไปขายมากที่สุดในเอเชีย แต่จำพวกหนังสัตว์ที่เราขายเปนหนังที่สัตว์มันตายเอง เปนจำนวนตั้ง ๙๐ เปอร์เซ็นต์ ส่วนอีก ๑๐ เปอร์เซ็นต์นั้น พวกที่ไม่เชื่อในศาสนาฆ่าเอาเอง"

ต่อมาอีกสักครู่หนึ่ง ฝูงม้ามีจำนวนสองสามร้อยตัว ถูกไล่วิ่งตื่นกลับมาอย่างประหลาด ห้อย้อนกลับมาแล้วผ่านหน้าเราไป มันเปนสัตว์ที่งามดี รูปร่างค่อนข้างเล็กไปสักหน่อย แต่กล้ามเนื้อแข็งแรง ม้าพวกนี้ได้กินแต่หญ้าเท่านั้นตลอดทั้งปี ไม่ได้กินข้าว แม้แต่ฟางข้าวก็ไม่ได้กิน ในฤดูหนาวแล้วมันจะต้องใช้จมูกคุ้ยหิมะเพื่อหาหญ้าที่อยู่ใต้กองหิมะ ที่กำบังก็หาไม่ได้ เพราะในฤดูหนาว ลมหนาวเหนือพัดมานั้น ทำให้ปรอทลดลงได้ต่ำกว่าศูนย์ตั้งร้อยไปอีกตั้ง ๔๐ ดีกรี.

ดังนั้นแหละ มันมีชีวิตอยู่ได้ก็ด้วยความกล้าแข็ง ตรากตรำจริงๆ มันต้านทานต่อทุกๆสิ่งได้ กินอะไรๆก็ได้ "เราไม่ได้อบรมมันเหมือนสัตว์" เก็งงีสบอกข้าพเจ้า ภายหลังที่ได้ทราบเรื่องนี้แล้ว ทุกคนก็จะทราบได้แจ่มแจ้งว่า ทำไมทหารม้าคอสแซคส์ในสมัยสงครามโลกจึงได้ชอบม้ามองโกเลียน อันไม่น่ารักแต่ทรหดอดทนยิ่งนี้.

ในฝูงนั้น ข้าพเจ้าได้สังเกตเห็นสัตว์ชะนิดหนึ่งหัวสูงกว่าเพื่อนมีอยู่ราว ๒–๓โหล ความงาม, สง่าและฝีเท้าเร็วของมันทำให้ทราบได้ว่าเปนม้าอาหรับและมองโกล – อาหรับด้วยการผะสมพันธุ์ม้าที่สั่งเข้ามาจากต่างประเทศกับม้าพื้นเมืองนั้น มานจูโกวได้รับพันธุ์ม้าตามที่ผู้ชำนาญชาวอังกฤษเรียกว่า "ม้าพันธุ์ดีที่สุดในโลก" รูปร่างเปนสง่า, หัดง่าย, ว่องไว, กล้ามเนื้อเปนมัดๆ และการกินจุไม่เลือกก็เหมือนกับแพะน่าชอบใจพ่อม้าแม่ม้าผู้ให้กำเนิดพันธุ์ดี เพราะมาจากภูมิประเทศที่หนาวจัดกับทะเลทรายอันร้อนจัด ดังนั้นลูกผะสมถึงแม้จะอยู่ในอากาศร้อนหรือหนาวก็ไม่ทำให้มันเปนอะไร.

มองโกเลียมีสภาพคล้ายคลึงกับเมืองตะวันตกของอะเมริกามาก วิธีการครองชีพก็คล้ายกัน ชาวมองโกเลียเปนอันมาก มั่งคั่งเท่าๆเศรษฐี

* * *

ม้าเปนรถไฟด่วนของชาวมองโกล ส่วนอูฐสองโหนกเปนรถบรรทุกสินค้าของเขา อูฐที่ดีจะบรรทุกได้หนัก ๕๐๐ ปอนด์ และเดินทางได้วันหนึ่งถึง ๗๐ไมล์ ถ้าพอตกเย็นลงก็ไม่ต้องกินน้ำกินหญ้า ไม่ต้องมีภาระในการหาอาหาร มันเดินทางไปได้ตั้งหลายวันโดยไม่ต้องกินอาหารหรือน้ำ มันใช้อาหารสำรองที่ร่างกายทำเก็บไว้ในโหนกทั้งสองนั้น เมื่อร่างกายได้ใช้อาหารหมดไป โหนกนั้นก็จะอ่อนและห้อยพับลงมา ข้าพเจ้าได้สังเกตเห็นอูฐบางตัวของชาวมองโกลนี้โหนกอ่อนห้อย แสดงว่ามีอาหารน้อยหรือหมดแล้ว.

"มันเพิ่งกลับจากการเดินทางไกลผ่านภูมิประเทศอันทุรกันดารมา" เขาอธิบาย

ขณะนั้นลมได้พัดเอาก้อนกลุ่ม

[อ่านต่อพรุ่งนี้]

ยาธาตุตราม้า
รสโอชา กินง่าย–รักษาธาตุให้เปนปกติ
คุณอะเวัตเวช

ข่าวสำคัญ

เรียนข้าราชการ, พ่อค้า, และผู้ต้องการอาชีพทั่วพระราชอาณาจักร์

ทุกวันนี้ท่านจะต้องสัมผัสงานก่อสร้างอยู่เสมอ บางทีงานนั้นก็ไม่จำเปนต้องจ้างใคร หรือให้ใคร ๆ ตบตาหรือขูดเลือดเล่นได้ ท่านที่ยอมเสียเงินในทางนี้นับว่าไม่ใช่น้อย ทั้งนี้เปนความผิดของท่านที่ไม่เอาใจใส่ในความรู้เล็ก ๆ น้อย ๆ ทางวิชาช่าง วิศวกร เปนหนังสือคู่มือการช่างง่าย ๆ เขียนให้บุคคลทุกชั้นได้รับประโยชน์ มีวัตถุประสงค์แนะนำการก่อสร้างง่าย ๆ เช่น วิชาคอนกรีต ได้แนะนำวิธีทำกระเบื้อง, หล่อถนนเล็ก, ท่อน้ำ, อ่างน้ำ, น้ำพุ, รั้วบ้าน, ม้านั่งในสวน ฯ ล ฯ ล้วนแต่เปนประโยชน์ในการทำของตบแต่งบ้านในเวลาว่าง และอาจประกอบเปนอาชีพขึ้นได้ วิชาก่อสร้างบ้านงาม แนะนำให้ก่อสร้างบ้านโดยตนเองง่าย ๆ มีแบบบ้านและแปลนให้ (กันความตลอดครัว, โรงรถ, ซ่วม, วิธีเข้าไม้ ฯลฯ และงบประมาณการก่อสร้าง) วิชาเดินสายไฟฟ้าด้วยตนเอง ได้แนะนำไว้อย่างละเอียด วิชาทำเครื่องเฟอร์นิเจอร์ วิชานี้ออน เปนวิชาบีดบังแต่เราเบิดโปงอย่างละเอียดจะทำให้ท่านมีอาชีพ เพราะกำลังเจริญ ศัพท์ช่างต่าง ๆ นอกจากนี้ยังมีวัตถุประสงค์อีกมาก แต่ไม่เกี่ยวด้วยการเมือง มีภาพประกอบมาก วิศวกรได้ออกมาตั้งแต่วันที่ ๑ กรกฎาคม ออกเดือนละ ๒ ครั้ง ส่งพิสูจน์เวลานี้ คือวิศวกรต้องพิมพ์ใหม่หมดทุกฉะบับและเพิ่มอีกเท่าตัว ทั้งนี้เพราะราคาเล่มละ ๑๕ สตางค์เท่านั้น การรับ ปีหนึ่ง ๒๔ ฉะบับ ซื้อได้ตามร้านทั่วไป ต่างจังหวัดบอกรับที่นายไปรษณีย์ทั่วไป (ไปรษณีย์สาร) ท่านจะไม่ต้องเสียค่าธรรมเนียมอย่างไรเลย ฉะบับใดหาซื้อไม่ได้สั่งตรงมา ปลีกเล่มละ ๑๕ สตางค์ ค่าส่ง ๒ สตางค์ หนึ่งปี ๓.๕๐ บาท อากาศเพิ่มฉะบับละ ๖ สตางค์ ที่ใดห่างจากไปรษณีย์ ส่งแสตมป์แทนได้

สำนักงานโรงเรียนช่างก่อสร้างโดยทางไปรษณีย์

วังกรมพระสมมต ตอนเสาชิงช้า

ในโอกาศที่การก่อสร้างเบิดทั่วไป จะทำให้ท่านมีอาชีพแน่นอน ถ้าเรียนวิชาก่อสร้าง, แบบแปลน, โยธาเทศบาล, ชลประทาน, รถไฟ, ฯ ล ฯ ภาษาอังกฤษ (เดือนละ ๒.๐๐ บาท) ฝรั่งเศส การบัญชีโดยทางไปรษณีย์ สอนโดยนายช่างปริญญาอังกฤษ, อาจารย์ปริญญาอังกฤษ, ฝรั่งเศส มีหวังได้เงินเดือนงามรับความรู้ไม่จำกัด (ให้เครื่องเขียนแบบแปลนฟรี ๑ หีบ) ขอระเบียบการฟรี กรมโยธา ฯ เบิดสอบแล้ว

ผ้าแปลก ๆ มาใหม่

ผ้า "เฟอกูเทกส์" – สีต่าง ๆ
,, ,, – ดอกบัก
,, "เวมโก" – เนื้อย่นดอกต่าง ๆ
แพร ,, – ตาและดอกใหม่ ๆ
ลินนินแพร "เวมโก" – นุ่งเย็นสบาย
แพรฝรั่งเศส – ดอกและลายงามจริง ๆ
กระเป๋าหนัง – แบบเก๋ ๆ
เข็มขัดแปลก ๆ มีอย่างละสาย

เชิญครับ!

ข้างการาจี

บางรัก

เมื่อท่านประสงค์จะซื้อยาขัดรองเท้า ขอให้เลือกซื้อแต่

ชินโนล่า

นิยายประชาชาติ

[ต่อจาก /๒๔/๕/๒๔๗๙]

พ. เนตรรังษี

เผ้าแต่ร้องไห้ ถึงกระนั้นความน่าสงสารก็มิได้ยิ่งหย่อนกว่าเพ็ญพรรณและพริ้มเพราเลย

เจ้าคุณชนการเห็นธิดาคนใหญ่ก้มหน้านิ่ง ท่านถามในน้ำเสียงที่พยายามให้สม่ำเสมอกันที่สุด "นี่อะไรเล่า พิมพ์ ทำไมน้องจึงร้องไห้?"

พิมพาค่อย ๆ เงยหน้าขึ้นช้า ๆ แต่แล้วสายตากลับตกลงไปอีกเมื่อสบตาบิดาเพียงแวบเดียว

"เกิดอะไรขึ้น บอกพ่อหน่อยซี ทำไมน้องจึงร้องไห้—ทำไมจึงมานอนรวมอยู่ที่นี่?"

เมื่อสิ้นกระแสรำเสียง อันเร่าร้อนของเจ้าคุณชนการ ห้องนั้นก็กลับเงียบสงัดอีกครั้งหนึ่ง เจ้าคุณชนการรู้สึกอึดอัดใจ ดูเหมือนช้าเสียเหลือเกินกว่าพิมพาจะตอบ

"แกคิดถึงคุณแม่ค่ะ" เสียงแหลมของพิมพาสั่นเครือ

เจ้าคุณชนการทรุดนั่งลงกับขอบเตียง ยิ่งไปเหมือนถูกมนต์สกดช้า ๆ แต่หนักแน่นท่านดึงร่างบุตรีคนใหญ่เข้ามากอดไว้ ดวงตาจับอยู่ที่บุตรีอีก ๓ คน ในห้องนั้นมีแต่เสียงลมหายใจผ่านเข้าออกจากทรวงอก เจ้าคุณชนการนิ่งอึ้ง พิมพาอัดอั้นตันใจ น้องสาวอีกสามคนสงบเพราะความหลับ ดูเหมือนไม่มีสิ่งที่มีชีวิตเหลืออยู่ในห้องนั้น ภายหลังที่นิ่งกันอยู่นาน เจ้าคุณชนการกล่าวว่า

"พิม นี่น้อง ๆ ของพิมยังไม่เข้าใจพ่อดอกหรือ?" ท่านถามเสียงศร้า ๆ

"มิได้ค่ะ ไม่มีใครเข้าใจผิดเลย แต่แม่พริ้มพูดถึงคุณแม่ขึ้นก่อน คนอื่น ๆ ก็พลอยพากันคิดถึงคุณแม่ตามไปด้วย เรื่องมีเท่านั้นเองค่ะ"

เจ้าคุณพยักหน้า จะแสดงว่าเข้าใจหรือเชื่อคำหล่อนก็ไม่แน่ทั้งสองประการ ในสมองของท่านเต็มไปด้วยความคิดต่าง ๆ ประดาประดังกันขึ้นมาในขณะนั้น ในที่สุดเจ้าคุณชนการลูบศีรษะบุตรีคนเล็ก แล้วลุกขึ้นยืน บีบไหล่พิมพาเบา ๆ ปลอบว่า "อย่าคิดอะไรมาก นอนเสียเถอะ เดี๋ยวจะไม่สบาย" พูดจบท่านก็เดินออกไปจากห้อง มี

[มีต่อหน้า ๒๔]

นาฬิกาข้อมือเรือนเงินชนิดวอเตอร์ปรูฟตามแบบ, กระจก, หน้าบัด, พรายน้ำ มีเลข ๒๔ ชั่วโมง เครื่องกระเดื่อง ทับทิม ๑๕ เม็ด ราคาเรือนละ ๒๒ บาท รับประกัน ๕ ปี พึ่งตกเข้ามาใหม่ และยังมีเรือนเหล็กสี่เหลี่ยม ตกไม่หัก น้ำไม่เข้า แบบผืนผ้าต่าง ๆ อีกมาก หัวเมืองสั่งได้ พ.ก.ง.

ตงฮั่วโหลง

ถนนเฟื่องนคร พระนคร

อะไร! อะไร!! ไม่สบาย ?

รับประทานอาหารไม่ได้	ไม่สบาย
รับประทานอาหารได้มากไป	ไม่สบาย
อาหารไม่ย่อย (ท้องอืดเฟ้อ)	ไม่สบาย
อาหารย่อยเร็วไป (กรดในกะเพาะมาก)	ไม่สบาย
ไม่ผายลม (ท้องอืด)	ไม่สบาย
ไม่ไปเว็จ (ท้องผูก)	ไม่สบาย
ไปเว็จบ่อย (ท้องร่วง)	ไม่สบาย
ไม่เบา เบาไม่ออก	ไม่สบาย
นอนไม่หลับ	ไม่สบาย
หลับมากไป	ไม่สบาย
ใช้ความคิดมาก (ปวดประสาท)	ไม่สบาย
คิดอะไรไม่ออก (มึนศีรษะ)	ไม่สบาย

ยาทิพย์วารีศุขไสยาศน์ เลข๕

ของห้างขายยาปานะโอสถ มีสรรพคุณบำบัด "โรคอะไร, อะไรก็ไม่สบาย" ได้ในเดี๋ยวใจ ผู้ที่เคยใช้แล้วต้องมีประจำทุกบ้าน ราคา๕๐สตางค์ โปรดซื้อไว้ประจำบ้าน ในครอบครัวของท่านจะต้องมี "โรคอะไร, อะไร, ไม่สบาย" แทบทุกวัน

ปานะโอสถ

ปากตรอกเต๊า ถนนเจริญกรุง

บริษัทรับประกันชีวิต

ธิเกรี่ตอิสเตินไลฟ แอสชัวรันซ์ จำกัด
(สำนักงานใหญ่สิงคโปร์)

ตรอกกัปตันบุช กรุงเทพพระมหานคร

มีกรมธรรมสัญญาประกันชีวิตหลายชนิด
กระทำให้เรียบร้อยด้วยเบี้ยประกันย่อมเยาว์

ต้องการเอเย่นต์ สมัครที่

ดับลิว. เย. กิบ
ผู้จัดการสาขาแห่งกรุงสยาม

ทำให้ทรงผมเรียบคงที่

ทุก ๆ เช้าใช้ "วาสลินแฮร์ทูนิค" ใส่ผมเพียงวันละ ๒–๓ หยดเท่านั้น ทุกเส้นผมของท่านจะอ่อนน่ม และหวีได้เรียบตามทรงที่ท่านต้องการ "วาสลินแฮร์ทูนิค" เปน้ำมันใส่ผมที่สามารถบำรุงเส้นผมให้ดกดำ และเสริมรากผมให้เย็นหอมชื่นอยู่เสมอ

ผมของท่านจะดกดำและงดงาม ก็โดยใช้ "วาสลินแฮร์ทูนิค" เสียวันนี้

Vaseline

เมื่อท่านต้องการซื้อเครองเรือน

แบบทันสมัย
ฝีมือปราณีต
ราคาถูก

โดยได้รับพระบรมราชานุญาต โปรดตรงใบที่

"ห้างเกอร์สนเฟอรนิเจอร์สะโตร์"

รับรองว่าท่านจะต้องได้รับความพอใจทุกอย่าง

โทรศัพท์ ๕๑๑๐ ถนนสีลม

รทศ เทวเจง ผู้ชนะสิบทิศ โดย "ยาของ"

[ต่อจากวันที่ ๒๑/๕/๗๙]

ผู้อื่นก็กล่าวเปนนัยว่า ข้าพเจ้านั้นใคร่สรรเสริญ เทพยดา องค์ที่ ดลใจให้ สอพินยาบังเกิดมานะ ทำการ ชูตัวไว้ ให้สูงสมลักษณะแม่ทัพคุมคน

ครั้นคนอื่นมัวเล้าลุมกับ การอื่นแล้ว เจ้านายกองม้าสกิดเกลอ แล้วส่งหนังสือคืน แล้วว่า บุเรงนองท่านเศร้าเพราะสอพินยาสิ้นนักหรือ จึงไม่เห็น ปรีดิ์เปรม ซึ่ง การ ศึก สิ้น สุดเหมือนตัวนายผู้อื่น เจ้าหนุ่ม รู้นัยอันสื่อองถามกระนั้น ก็ว่า พี่ท่านอย่าถามประหนึ่งไล่ทันว่าข้าพเจ้าเปนคนเจ้ากลเลย ข้าพเจ้าคือคนเตือนให้ คนผู้ นี้ฆ่าตัว ปรากฏตาม หนังสือจริงแล้ว แลความ เศร้าเกิดกับ อารมณ์ ก็คือ ความเศร้าจริง แต่หากเศร้า เพราะ สอ พิน ยา สิ้น ทาง อื่นใช่ สิ้น เพราะ น้ำมือ ข้าพเจ้า โดยตรงสอพินยาฝากแค้นไว้กับข้าพเจ้าที่อย่างสาหัส สิจนใจมาได้ ยศ บุเรง นองเสียดอก จึงไม่อาจทำการออก หน้าเพราะ กลัว ขาย หน้า แก่ คน ทั้ง ปวงความพยาบาทในจิตต์ ข้าพเจ้า ต่างว่าตัวยังเปนสามัญชนก็จะเพียรแก้ไขให้คนผู้ นี้หลุดจากเคราะห์อื่น แลมารับเคราะห์เพราะมือข้าพเจ้าลงมือแทงเองข้าพเจ้าจะเศร้าก็เศร้าถึงตัวที่ตกฐานะบังคับไม่อาจแก้แค้น เมื่อ คู่แค้น ย่อยยับ สิ้นอำนาจแลเหลือแต่ตัว สื่อองก็ประ โลมใจ เจ้าเกลอ ให้ คลายขุ่นมัวเสียแลว่าอย่าเก็บ เรื่อง แล้ว มาสุมกายเลย บัดนี้สิ้นชาติ สิ้นเวรต่อกันแล้ว แต่นี้นับวัน จะมีแต่ วันอันผาสุกสมบูรณ์

แล้วขณะนั้นทหารหมู่ หนึ่งจับได้ตัวคนสนิทมหาอุปราช อันลอบไปฝังพระเกล้าเจ้ากรุงมอญแล้ว ครั้นพระราชวังเสียจะหลบทางใดมิทัน จึงชวนกันซ่อนตัว อยู่ใน ที่รก เปน พิรุธแลเมื่อถูกจับก็สารภาพความสิ้น พระเจ้าตะเบงชะเวตี้ไม่ ทราบ เค้ามูล สการะวุตพี่สิ้นมาก่อน ก็สั่งให้ขุดหัวจะเอาขึ้นมาดู บุเรงนองพี่เขยท้วงไว้แลเล่าเค้ามูลเดิมถวาย จนถึงฝ่ายตัวใคร่กระทำให้ สอพินยาสิ้น มานะสู้สำหรับมิให้ยากแก่ทหาร ตองอูจึง ส่งหัวผู้ พี่เข้ามาให้น้องดู พระเจ้าตองอูแจ้งกระนั้นก็ว่าพี่เรารู้ถนัด แล้วอย่าขุดขึ้นให้เปน ที่ สังเวช แก่ ผู้ตาย เลยจงฝังไว้ ที่นั้นประกอบการพิธี พอสม

[มีต่อหน้า ๒๒]

ทำไมจึงต้องรับประทาน

โบวริล ?

เพราะ

โบวริล คือยอดของดี ของเนื้ออยู่เปนลักษณะที่สามารถจะย่อยได้ง่ายที่สุด

โบรริล รับประทานมีรสอร่อย

โบรริลจะทำให้เด็กๆเติบโตแข็งแรงและอ้วนท้วน

โบวริลจะทำให้ผู้อ่อนเพลียแข็งแรง และช่วยผู้ป่วยให้ทุเลา

มีแต่

โบวริล

BOVRIL

ชนิดเดียวเท่านั้น

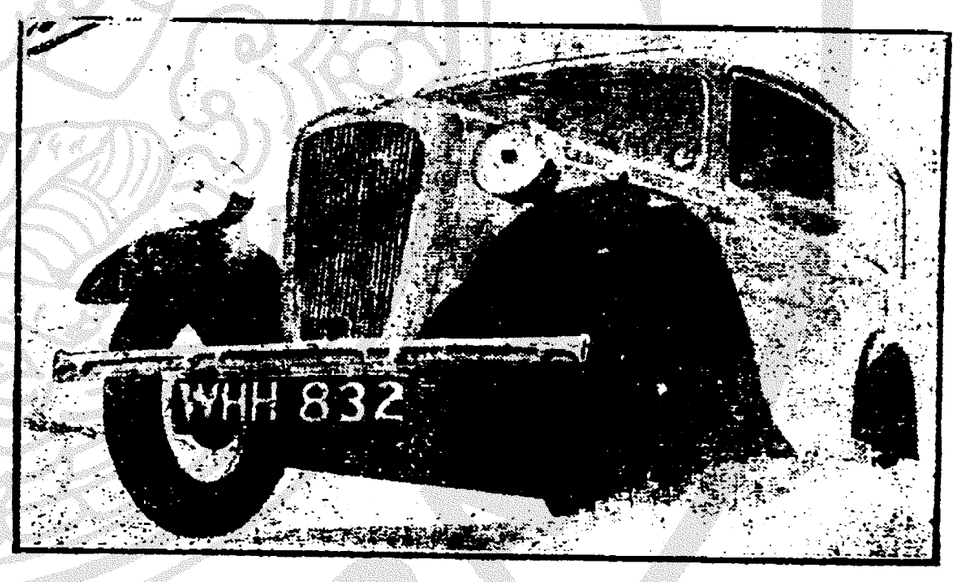

ออสติน

เท่าที่เห็นนี้ก็งามพอ

โปรดรอดูเดือนหน้า ยิ่งน่าชม

เพราะเปลี่ยนแบบใหม่ และทำให้ดียิ่งขึ้น

ท่านจะถามหรือจะจองไม่ต้องเกรงใจ

เรียก **นพรัตน์** มาหาอย่าช้าเลย

นายนพรัตน์ เตมิยานนท์ ผู้ขาย

บริษัทเอ็ดกาบราเดอร์ โทร. ๕๖๘ เอเย่นต์

ห้างอิ๊วฮองบราเดอร์ส

ใครกันแน่

อยู่ที่ไหน

ขายอะไร

ท่านจะทราบละเอียด

ใน ๒–๓ วันนี้

ระวังผิดข่าว

ห้างอิ๊วฮองบาราเดอร์ส

ผู้จะมาช่วยการเงินของท่าน

ระวังให้ได้

รับรองจะคืนเงินให้

แร็กเกตเทนนิส ยี่ห้อ "ไอวิน" กับ "ซุเบ้อเปอร์เฟคร์" แบบใหม่ที่สุด ซึ่งก่อนขายอันละ ๑๐ บาท เวลานี้ลดขายเพียงอันละ ๖ บาทเท่านั้น ชั่วเวลาอันเล็กน้อย

รับรองว่าแร็กเกตนี้มีความกระด้านดี ทนทานมาก และรูปงามน่าใช้ เชื่อแน่เปนอย่างยิ่งว่าแร็กเกตนี้ต้องเปนที่ถูกใจท่านทุกอย่าง ฉนั้นรับรองว่าจะคืนเงินให้ท่านทุก ๆ สตางค์ที่ท่านจ่ายไปสำหรับค่าแร็กเกต รวมทั้งค่าพาหนะเสร็จ ถ้าหากท่านไม่พอใจในแร็กเกตที่กล่าว

และเอ็นเทนนิส ราคา ๖ บาท (สีดำ) และราคา ๗ บาท กับ ๑๐ บาท (สีส้ม) รับประกัน ๒ เดือน

โปรดสั่งเสียแต่บัดนี้เพื่อกันความเสียใจ

ห้างเซลล์โมร์

ปากตรอกชาร์เตอร์แบงก์

สุนทรจิตต์

=เท่านั้น=

ที่ได้พยายามหาเครื่องแต่งกายมาให้ถูกกับความนิยม และนำทางให้ลูกค้าก้าวไปในแนวหน้าของสมัยเสมอ เวลานี้เรากำลังเปนตาราของผู้ขายเครื่องแต่งกายหน้าร้อน คือ

ผ้าแก้วดอก

ดอกสวย สีสดไม่จางจนขาด มีให้เลือกมากกว่าแห่งอื่น นอกจากนี้ ยังมีดุมเสื้อสตรีแบบศิลป, ผ้าเย็บที่นอนอย่างดี

โปรดจำให้แม่น

ร้านสุนทรจิตต์

๔๗๖ ถนนพาหุรัดน์ ตรงหลักรถราง

ร้านใจงาม ย้ายมาอยู่รวมกับร้านนี้แล้ว

ประกาศ

กำหนดวันเก็บเงินภาษีอากร ในท้องที่อำเภอและจังหวัดต่าง ๆ

ด้วยคณะกรมการอำเภอในจังหวัดต่าง ๆ ได้ประกาศเก็บเงินภาษีอากร ตามพระราชบัญญัติและกฎกระทรวงในท้องที่แล้ว จึงขอประกาศมาเพื่อให้ทราบอีกทางหนึ่ง ดั่งมีรายการแจ้งต่อไปนี้

จังหวัด	อำเภอ	ตำบล	เงินภาษีอากร ที่ประกาศเก็บ	จำนวน พ.ศ.	ประกาศเก็บเงินณะที่ว่าการอำเภอ แต่วันเดือนปีใด ถึงวันเดือนปีใด	มีกำหนดกี่วัน
พระนคร	นางเลิ้ง	ทุกตำบล	ส่วนใหญ่	๒๔๗๙	แต่วันที่ ๑๒/๕/๒๔๗๙ ถึงวันที่ ๒๖/๕/๒๔๗๙	๑๕
,,	บ้านทะวาย	ทุ่งมหาเมฆ	,,	,,	แต่วันที่ ๑๗/๕/๒๔๗๙ ถึงวันที่ ๓๑/๕/๒๔๗๙	๑๕
,,	,,	ทุ่งวัดดอน (ป่าช้าจีน)	,,	,,	,, ,,	๑๕
,,	,,	วัดพระยาไกร (สวนหลวง)	,,	,,	,, ,,	๑๕
นนทบุรี	ปากเกร็ด	บ้านใหม่	,,	,,	แต่วันที่ ๑๗/๕/๒๔๗๙ ถึงวันที่ ๑๙/๕/๒๔๗๙	๓
,,	บางใหญ่	บ้านใหม่	,,	,,	,, ,,	๓
,,	,,	บางใหญ่	,,	,,	,, ,,	๓

ขอให้ผู้มีหน้าที่เสียเงินภาษีอากรในท้องที่ดังกล่าวแล้ว โปรดนำเงินไปชำระณะที่ว่าการอำเภอภายในกำหนดในประกาศนี้

สำนักงานข้าหลวงตรวจการสรรพากร ภาค ๑ พระนคร

๗ สิงหาคม ๒๔๗๙

(ลงนาม) ธนาทรพินิศ

ข้าหลวงตรวจการสรรพากร ภาค ๑

ส ว. ๒๒/๕/๗๙

ปลัดกระทรวงมหาดไทยญี่ปุ่นมีนิสสัยชอบเลียหน้าคนเปแกำลัง

หนังสือพิมพ์ญี่ปุ่นเล่นงานเมื่อเลิกเซ็นเซอร์

ท่านยูซาวา ปลัดกระทรวงมหาดไทย พลิกตัวอย่างอึดอัดใจ ครางเบา ๆ แล้วตื่นขึ้นภายหลังที่หลับปุ๋ยมาตลอดคืนหนึ่ง เมื่อเดือนที่แล้วนี้ ท่านเรียกเด็กรับใช้ ของหนังสือพิมพ์เวลาเช้าของท่านคือ "โตกิโอนิจินิจิ" ซึ่งเป็นอยู่ฉะบับหนึ่ง ในอาทิตย์อุทัยประเทศ พลิกฉับก็รู้สึกตัวทันทีว่าท่านเปนบุรุษที่อัศจรรย์นัมเบอร์ ๑ ของญี่ปุ่นเพราะพอการตรวจข่าวของหนังสือพิมพ์ญี่ปุ่น ถูกเพิกถอน หนังสือฉะบับนั้นก็ลงเรื่องต่อไปนี้ทันที

"ปลัดกระทรวงติดนิสสัยเลีย"

"เมื่อคราวงานพิธีสมรส ของธิดาของท่าน ท่านยูซาวาปลัดกระทรวงมหาดไทยดีใจเต็มกลั้น ถึงกับเลียหน้าเจ้าบ่าว ทำให้เปนที่อัศจรรย์ใจแก่ที่ประชุมทั่วไป.

"ว่ากันตามความจริง มิสเตอร์ยูซาวามีนิสสัยแปลก ๆ อยู่คือ ชอบเลียหน้าใครต่อใครเสมอ เมื่อเวลาเมาเหล้า นับแต่ท่านได้รับแต่งตั้งขึ้นเปน ปลัดกระทรวงมหาดไทยแล้ว มิตรสหาย ของท่าน ที่ใกล้ชิดเปนอันมากได้แนะนำให้พยายามสลัดนิสสัย ที่แปลกประหลาดนี้เสีย เนื่องจากเห็นจริงตามคำแนะนำนี้ ท่านยูซาวาได้พยายาม อดกลั้นจากนิสสัยนี้มากเท่าที่จะปฏิบัติได้ แต่เวลาใดที่ท่านไปในงานเลี้ยงและดื่ม พอเมาเข้าก็รู้สึกอดต่อความเย้ายวนไม่ค่อยไหว จึงมักมีผู้เห็นท่านเลียมือของท่านเองออกบ่อย บรรดามิตรสหายมักจะตื่นตกใจไปตาม ๆ กัน บอกกันและกันว่า "ระวัง--อย่าเข้าไปใกล้หมอเน้อ"

ท่านปลัดกระทรวงยูซาวา วางหนังสือพิมพ์ฉะบับนั้นลงแล้วก็เลียริมฝีปากอันแห้งผากของท่าน.

รัสเซียเตือนอังกฤษเรื่องทำสัญญากับเยอรมนี--บราซิลไม่เก็บภาษีนักหนังสือพิมพ์และครู--ฮิตเลอร์กับยิว

รอบโลก

คำเตือนจากมอสโคว์

"ถ้าอังกฤษคิดว่าตนจะป้องกันจักรวรรดิ์ของตนให้พ้นจากความกระหายทำความรุกรานของอิตาเลียนได้โดยทำสัญญากับเยอรมนี ข้อนี้จะเปนภัยอย่างใหญ่หลวง ไม่แต่แก่สันติภาพของโลกเท่านั้น แต่แก่อังกฤษเองด้วย การตกลงทำสัญญาใดๆ ระหว่างอังกฤษกับเยอรมนีย่อมจะก่อให้เกิดความรู้สึก บางอย่างขึ้นแก่มหาอำนาจที่การรุกรานของเยอรมัน จะทำให้เขาเพ่งเล็งว่า อังกฤษเองก็เปนสตรูของเขาด้วย" อิสเวสเชีย มอสโคว์

ข่าวดีจากบราซิล

คณะกรรมาธิการร่างรัฐธรรมนูญฉะบับใหม่แห่งสภาบราซิล ได้ตกลงให้ยกไม่เก็บภาษีแก่บรรดานักหนังสือพิมพ์ และครู เพราะเห็นว่าการอาชีพทั้งสองประเภทนี้ได้ทำคุณประโยชน์ให้แก่ประชาชนอย่างใหญ่หลวง.

เรื่องที่เกลียดยิว

"ถึงแม้ฮิตเลอร์ก็ย่อมไม่แอนตีพวกเซมิติก ก่อนที่เขาจะได้เห็นยิวเข้า" เซอร์อ็อสวอลด์ มอสเลย์

เรื่องตัวอย่างจากเยอรมนี

เมื่อพระพีลิปพีลิปสไตน์ แห่งซิดนีย์ไซนากอกิว ถึงแก่กรรมปรากฏว่าตามพินัยกรรมที่ทำไว้นั้น ได้ทิ้งที่ดินราคาประมาณ ๗๐๐ ปอนด์ไว้ให้แก่ภรรยา แต่บังเอิญภรรยาได้ตายไปก่อนท่าน เพราะฉะนั้นท่านจึงต้องเที่ยวหาทายาทผู้จะรับช่วงต่อไป.

พีลิปสไตน์ย้ายจากเมืองฮัมบูร์กไปตั้งภูมิลำเนาอยู่ในอ็อสเตรเลียเมื่อ ค.ศ. ๑๘๘๐ เพราะฉะนั้นนายดับบลิว. เอ. ปาเกอร์ ผู้จัดการทรัพย์มฤดกจึงเขียนประกาศแจ้งความส่งไปให้ลงในหนังสือโวลกิดเซมิโอแบ็คเตอร์ ในเบอร์ลิน และหนังสือพิมพ์ต่าง ๆ ที่สุดก็ได้รับคำตอบจากหนังสือนั้นว่า หนังสือที่กล่าวนามมาข้างต้นนี้เปนกิ่งทางการของท่านผู้เผด็จการอะดอฟฮิตเลอร์ เพราะฉะนั้นจึงยอมรับลงแจ้งความ ที่ส่งไปยังไม่ได้จนกว่าจะพิศูจน์กันปรากฏแจ้งชัดแล้วว่า พีลิปสไตน์เปนเทือกเถาอารยันไม่ใช่เลือดยิวปนอยู่เลย.

ตัวแทนของคณะทนายความอ็อสเตรเลียประจำเบอรลิน เขียนบอกไปว่าหนังสือพิมพ์อีกฉะบับหนึ่งในเอ็มเดินซึ่งเปนหนังสือเล่มเล็กๆนั้น ยอมรับจะลงแจ้งความระหว่างนั้น ตัวแทนของทนายความจัดการมฤดกก็พยายามหาหลักฐาน เพื่อพิศูจน์ว่าพีลิปสไตน์ไม่มีเลือดยิว แต่ทางทนายผู้ไม่สู้เชื่อใจนักได้มีคำสั่งไปให้ลงแจ้งความในหนังสือพิมพ์ฮัมบูร์กเจอร์แทน.

ข่าวสำคัญในอังกฤษ

"ความจริงที่น่าสนใจยิ่งข้อหนึ่งเกี่ยวกับอังกฤษสมัยปัจจุบันก็คือข่าวสำคัญอย่างจริงจัง มักไม่ปรากฏในหน้าหนังสือพิมพ์เลย---" จาก ยี. เค. วิกลี

ทหารก็มีขอบเขตต์เหมือนกัน

"เราได้ยอมรับกันแล้วว่าธรรมดาทหาร อาจจะถูกถูกระเบิดปลิดแข้งขาแขนแมนเปนชิ้นเล็กชิ้นน้อยไปได้ หรืออาจจะถูกหอกปลายปืนทะลวงไส้ หรือถูกปืนกลปรุไปทั้งตัว แต่ทหารจะต้องไม่ถูกฆ่าตายด้วยไอพิษหรือแม้แต่โคลโรฟอร์ม" ดับลินโอพิเนี่ยน.

นมน้ำกระป๋องของลิบบี้

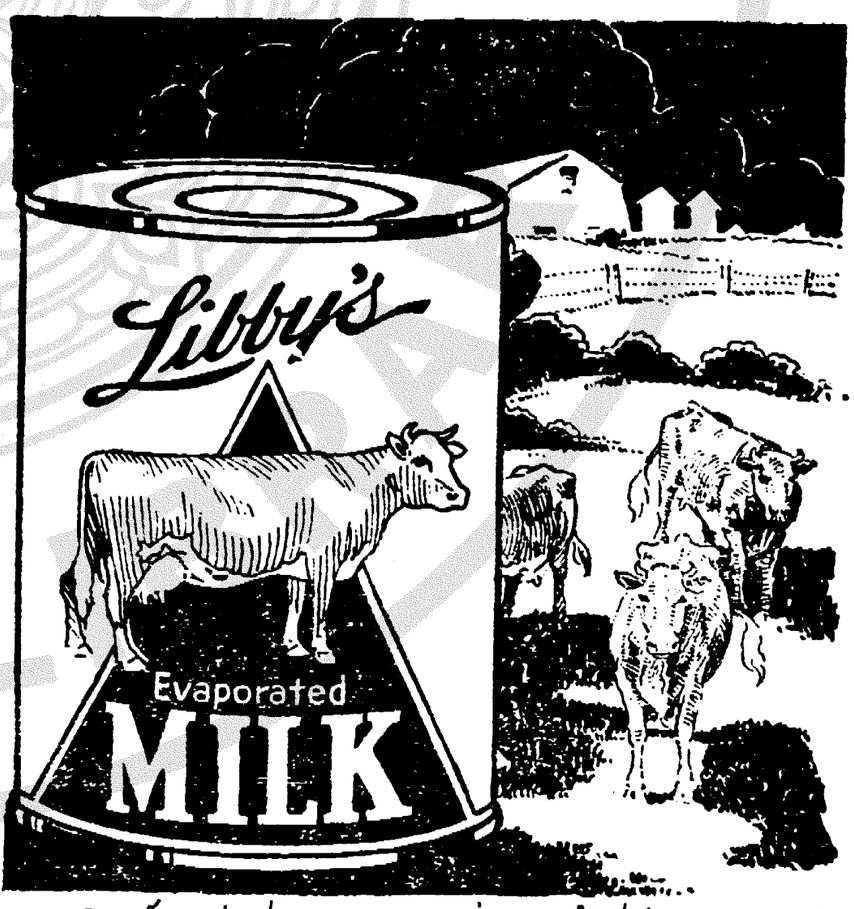

คือนมวัวบริสุทธิ์แท้ดีๆนี่เอง นำมากลั่นเอาน้ำที่มีอยู่ในนมนั้นออกเสียมากกว่าครึ่ง ฉะนั้นจึงมีไขเนยมากขึ้นอีกเท่าตัว ซึ่งเกิดประโยชน์เพิ่มพูลขึ้นอีกในเรื่องความสดวกและปลอดภัย นมชนิดนี้มีธาตุสำคัญและวิตตามินต่างๆที่จะบำรุงเลี้ยงร่างกายให้สุขสมบูรณ์

นมกระป๋องของลิบบี้นี้เหมาะสำหรับเลี้ยงเด็กอย่างยิ่ง

เชิญสั่งซื้อเสียแต่วันนี้ !

บริษัทหลุยดี. เลียวไนเวนส์ จำกัด เปนเอเย่นต์แต่ผู้เดียว

งานประจำในหมวดพยากรณ์อากาศกอง อุตุนิยมวิทยา ทหารเรือ

ประชาชนยังทราบช้า เพราะโฆษณาไม่พอ

บริเวณที่ทำการกรมอุทกศาสตร์ ทหารเรือกองอุตุนิยมศาสตร์. แสดงการหมุนเวียนของโลก อาทิตย์, จันทร์และดาวจักราษี, ปาฐกถาเรื่องงานของกรมนี้, กล้องดูดาวทันสมัย

ตามหน้าที่ที่ได้กำหนดไว้สำหรับหมวดพยากรณ์อากาศนั้น งานประจำวันที่ปฏิบัติอยู่เวลานี้คือ

๑ สิ่งที่ใช้ประกอบการพยากรณ์ประจำวัน คือการตรวจของสถานีต่าง ๆ มี

ก. ความกดของอากาศ ข. อุณหภูมิอากาศ ค. ลักษณะลมฟ้าอากาศปัจจุบัน ง. ลักษณะลมฟ้าอากาศที่แล้วมาจากการตรวจครั้งก่อน จ. เมฆชั้นต่ำ ชั้นกลาง ชั้นสูง จำนวนชั้นต่ำ กับจำนวนเมฆทั้งหมด ฉ. ทัศนวิสัย คือระยะที่เห็นได้ไกลจากสถานี ช. ลักษณะของพื้นดิน ซ. ลักษณะของทะเล ฌ. ทิศและกำลังลมที่ผิวพื้น และเบื้องบนตามระยะสูง ๆ ต่าง ๆ.

สิ่งประกอบเหล่านี้เปนสิ่งที่ต้องได้ทราบเปนประจำวัน วันละอย่างน้อยสองครั้ง นอกจากนี้ยังต้องทราบอัตราค่าปกติของสิ่งต่างๆเหล่านี้ที่ได้ทำการตรวจมาเปนเวลานานพอ เพื่อเอามาพิจารณาประกอบกัน ดังที่ท่านจะได้เห็นในงานของหมวดสถิตินั้นแล้ว.

๒. การที่จะพิจารณาลักษณะลมฟ้าอากาศประจำวัน เพื่อการพยากรณ์อากาศนั้นจะต้องได้ทราบสิ่งประกอบที่กล่าวแล้วนี้จากสถานีตรวจต่าง ๆ ทั่วประเทศ และภายนอกประเทศใกล้เคียง การตรวจฉะเพาะแห่งเดียวหาพอที่จะพยากรณ์ได้ไม่ ดังนั้นจึงต้องตั้งสถานีตรวจอากาศขึ้นทั่วประเทศ ดังที่ท่านจะได้เห็นบัญชีสถานีที่ได้กะไว้ที่หมวดสถานีนั้นแล้ว ส่วนสำหรับสถานีต่างประเทศนั้นเขาได้มีสถานีมากหนาแน่น และส่งรายงานการตรวจทางวิทยุทั่วไปวันละหลายเวลา เพื่อส่งรายงานการตรวจนั้นแลกเปลี่ยนกัน และได้ทำการตกลงกันทั้งระหว่างประเทศที่ใกล้เคียงและตกลงกันเปนสากลเวลานี้หมวดพยากรณ์อากาศได้รับรายงานการตรวจอากาศนี้ ดังนี้

ภายในประเทศ

มีอย่างมาก ๑๐ แห่งคือ

เชียงใหม่ แม่สอด พิษณุโลก อุดร รังสิต ดอนเมือง หัวหิน บ้านดอน สงขลา และภูเก็ต การนี้ได้ส่งรายงานอาการอากาศนั้นมาทางโทรเลขเปนโค๊ดวันละสองครั้ง เวลา ๐๗๐๐ และเวลา ๑๕๐๐ เปนอย่างน้อย

สถานีต่างประเทศ

มีจากประเทศอินโดจีนประมาณ ๒๒ แห่ง จากสหรัฐมลายูประมาณ ๗ แห่ง จากฟิลลิปปินส์ประมาณ ๘ สถานี และจากประเทศอินเดียประมาณ ๓–๔ แห่ง ซึ่งเขาได้ส่งมาให้ทางวิทยุบ้างโทรเลขเคเบิลบ้าง โดยได้ตกลงกับกรมไปรษนีย์โทรเลขให้ช่วยหลือในหน้าที่นี้ และก็ได้รับความสดวกเปนอย่างดี และที่กองอุตุนิยมวิทยาได้มีเครื่องรับโทรเลขที่ทำงานติดต่อโดยตรงจากสถานีโทรเลขกลางกรุงเทพฯ ได้ทีเดียวเพื่อจัดการถ่ายทอดข่าวมาได้โดยตรง ไม่ต้องใช้คนเดินส่ง.

๓ เนื่องจากความต้องการทราบรายงานการตรวจอากาศหลายอย่างเอามาประกอบการพิจารณาดังกล่าวแล้ว จึงใช้โค๊ดสำหรับส่งรายงานนี้ หากว่าจะใช้ภาษาธรรมดาแล้วจะยืดยาวมาก ไม่เปนการประหยัดทั้งเวลาและเงิน ดังนี้บรรดาต่างประเทศทุกประเทศได้คิดทำโค๊ดส่งรายงานอากาศขึ้นใช้ และเพื่อให้เปนการเข้าใจกันระหว่างประเทศต่อประเทศจึงได้ตกลงใช้ให้เหมือนกันเช่นโค๊ดสากล โค๊ตตะวันออกไกล ส่วนสำหรับภายในประเทศแล้วแต่ความคิดของประเทศนั้น ส่วนสำหรับประเทศของเราเวลานี้ใช้โค๊ดแบบสากลอย่างใหม่ แต่เห็นว่ายังไม่สู้เหมาะดีนัก กำลังจะได้แก้ไขต่อไปให้เหมาะแก่ลักษณะลมฟ้าอากาศของประเทศ และจะได้จัดการให้มีเลขสอบผิดด้วย เพื่อจะได้รายงานที่ถูกต้องดีเสมอ ดังนี้จะเห็นได้ว่าข่าวอากาศที่ได้รับจากต่างประเทศนั้นเปนโค๊ดต่าง ๆ กัน และเจ้าหน้าที่ในหมวดพยากรณ์อากาศจำต้องศึกษาให้ใช้โค๊ดนั้นได้เสมอทุกอย่าง.

๔. หมวดพยากรณ์อากาศจะเริ่มงานตั้งแต่เวลา ๐๗.๐๐ น. ทุกวันไม่มีวันหยุดเลย ปฏิบัติงานเปนลำดับไปดังนี้เปนประจำ.

[ต่อจากหน้า ๓๕]

หัวนมยาง
สกรูอ็อนนิพเบิล

เปนหัวนมที่ทันสมัย เพราะ ๑. มีเกลียวทำให้สวมง่าย ๒. เด็กดูดไม่หลุด แบ้งนมไม่ถวกเด็ก ๓. สอาดดี เพราะไม่มีใครจับภายในหัวนม ๔. ทำจากยางหล่ออย่างดีแน่นหนา ๕. เวลาเด็กดูดนมไม่แฟบ นอกจากนี้ยังมีขวดปากเกลียวขนาด๘ออนซ์ จุกยางซึ่งใช้อุดขวด (ขณะเด็กยังไม่รับประทาน) ไว้จำหน่ายอย่างพร้อมเพรียง เชิญแวะชมของสำหรับบุตรของท่าน ที่

ฟ. พึ่งพระเกียรติ ถนนมหรรณพ์ พระนคร

คดีดำที่ ๒๑๔/๒๔๗๙

ประกาศศาลจังหวัดสุพรรณบุรี
เรื่องขอให้ตั้งผู้จัดการทรัพย์มฤดก (ไม่มีพินัยกรรม) ของนายเทพ สังขรัตน์

ด้วยนางเสงี่ยม สังขรัตน์ อยู่บ้านบางสนุ่น ตำบลบางสนุ่น อำเภอสองพี่น้อง จังหวัดสุพรรณบุรี ได้ยื่นคำร้องต่อศาลนี้ว่า ผู้ร้องเปนภรรยาของนายเทพ สังขรัตน์ ซึ่งอยู่บ้านบางสนุ่น ตำบลบางสนุ่น อำเภอสองพี่น้อง จังหวัดสุพรรณบุรี และซึ่งได้ถึงความมรณะที่อยู่ที่กล่าวแล้วเมื่อวันที่ ๒๕ เมษายน พ.ศ. ๒๔๗๙ ในเวลาที่มรณะนั้นนายเทพ สังขรัตน์ ผู้มรณะได้มีทรัพย์สินต่าง ๆ รวมเปนราคาเงิน ๕๕๑๕ บาท ๗๓ สตางค์ ดังแจ้งในบัญชีรายละเอียดท้ายคำร้อง จึงขอให้ศาลมีคำสั่งตั้งนางเสงี่ยม สังขรัตน์ เปนผู้จัดการทรัพย์มฤดกรายนี้ และเปนผู้แทนโดยชอบธรรมของนายประวัติ นายกิมเฮง เด็กชายจางวาง เด็กชายสุนทร บุตร์.

ศาลนี้ได้นัดไต่สวนคำร้องนี้ กำหนดวันที่ ๑๒ กันยายน พ.ศ. ๒๔๗๙ เวลา ๙.๐๐ นาฬิกา เพราะฉะนั้นผู้หนึ่งผู้ใดจะโต้แย้งคัดค้านคำร้องนี้ประการใด ให้ยื่นคำร้องคัดค้านและแสดงหลักฐานต่อศาลก่อนวันนัดไต่สวนคำร้องกับบัญชีทรัพย์เรื่องนี้ขอดูได้ที่จ่าศาล.

ประกาศมาณวันที่ ๑๒ สิงหาคม พ.ศ. ๒๔๗๙

พรสุขารมณ์
ผู้พิพากษา
๑๕ ว. ๑๙/๕/๗๙

ติดต่อสุโขทัยบาร์ คือ
การให้ความสมบูรณ์
แก่ โต๊ะบิลเลียด

คดีดำที่ ๒๗/๒๔๗๙

ประกาศศาลแพ่ง (แผนกพิเศษ)
เรื่องกำหนดวันให้จำเลยแก้ฟ้อง

ด้วยนาย นาร์ซิงปานเดย์ บังคับอังกฤษ อยู่บ้าน บางไส้ไก่ ตำบลบางไส้ไก่ อำเภอคลองสาร จังหวัดธนบุรี ได้เปนโจทก์ยื่นฟ้องนายเงยยาปราซาดซิงห์ บังคับอังกฤษ อยู่บ้านห้างบีไอ ตำบลวัดพระยาไกร อำเภอบ้านทวา จังหวัดพระนคร เปนจำเลยต่อศาลนี้ โดยกล่าวว่าจำเลยได้ผิดสัญญากู้เงิน ขอให้ศาลบังคับจำเลยใช้เงิน ๒๒๘ บาท ๓๓ สตางค์ โจทก์ได้นำเจ้าพนักงานศาลส่งหมายและสำเนาฟ้องให้จำเลย ณ บ้านที่จำเลยเคยอยู่ดังกล่าวข้างต้นนี้ไม่ได้ ไม่ทราบว่าจำเลยได้อพยพละทิ้งที่อยู่เดิม ไม่ทราบว่าไปสำนักอยู่แห่งใด ครั้นจะมอบโฉนดบัตรหมายไว้แก่ผู้หนึ่งผู้ใดก็ไม่มีบุคคลที่สมควรที่จะรับแทน.

เพราะฉะนั้นจึงประกาศให้นายเงยยาปราซาดซิงห์จำเลยทราบโดยหนังสือพิมพ์แทนการส่งหมายว่าศาลได้นัดพิจารณาคดีเรื่องนี้ วันที่ ๗ กันยายน พ.ศ. ๒๔๗๙ เวลา ๑๐ นาฬิกา ถ้าจำเลยมีความประสงค์จะแก้ฟ้องของโจทก์ประการใด ให้ทำคำให้การยื่นต่อศาลก่อนวันนัดพิจารณาไม่น้อยกว่า ๘ วัน สำเนาฟ้องของโจทก์รับได้ที่จ่าศาล.

ประกาศมาณวันที่ ๖ สิงหาคม พุทธศักราช ๒๔๗๙.

เพลิงนภดล รพีพัฒน์
ผู้พิพากษา
๑ ค. ๑๙/๕/๗๙

แป้งนม
"แล็กโตเย่น"

ใช้แทนนมมารดา

Do you eat too much?

ท่านรับประทานอาหารมากเกินส่วนหรือ ?

ถ้าท่านรับประทานอาหารมากเกินส่วนและมีอาการแน่นอึดอัดท้องเกิดขึ้น จงรับประทานยาระบายบึงเกตส์หนึ่งเม็ดตามลงไปบำบัดเสียก็จะทำให้อาการแน่นอึดอัดท้องหายไปโดยรวดเร็ว.

ยาระบายบึงเกตส์จะบำรุงธาตุให้บริบูรณ์ ระงับอาการท้องผูก ใจงุดหงิด คลื่นเหียน วิงเวียนศีรษะให้หายหมดสิ้นไป และช่วยให้ถ่ายอุจจาระเปนปกติทุกวัน มีจำหน่ายตามห้างร้านขายยาทั่วไป.

ยาระบายบึงเกตส์
บำรุงธาตุ ทำให้ท่านสุขสบาย

คณะอาจารย์ผู้ชำนาญของ!
ร.ร. ภาษาวิทยาศาสตร์ เวลาค่ำ
ณวัดบวรนิเวศ มีความยินดีช่วย
เสือนวิทยะฐานะแก่ท่าน ระเบียบ
การมีภาพกว่า ๔๐ แจกฟรี เชิญ
ติดต่อที่ ๙๒๖ เล็กเลหาศน์
บางลำภูบน พระนคร.

ในการซ่อมโต๊ะบิลเลียด
สุโขทัยบาร์
ได้รับความชมเชยทุกราย

ประดิษฐ์สรรพ์
ประดิษฐ์สรรพ์อาหาร
และดอกไม้ผม
รับสอนโดยจำกัด
จำนวน เพื่อใช้เปน
อาชีพได้จริง ๆ
ตกลงได้ที่
ประดิษฐ์สรรพ์
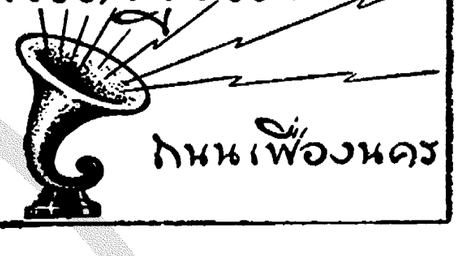
ถนนเฟื่องนคร

หมอดูเขมร
นายทองศุข สุขสำราญ

ผู้เคยทำนายโชคชตาราษีเปนที่นิยมเลื่อมใสแก่ประชาชนมานานแล้ว ได้เปิดทำการรับพยากรณ์ทางโหราศาสตร์, ทางวิปัสนา ทางกสิณจน (ทางจิตตศาสตร์) ทางยกเมฆและรับแก้เหตุขัดของ ทางสำพันธ์แห่งค่บ่าวสาวทุก ๆ ประการ

ท่านที่อยู่ต่าง จ.ว.ส่งค่าธรรมเนียม ๑ บาท พร้อมด้วยอายุ, ปี, เดือน, วันเกิด นามจริงให้ชัดเจน ตำบล จังหวัด กับความประสงค์ทจะทำนายจะตอบให้ทราบทันที

โปรดจำเลขบ้าน ๔๔ ค. หน้าโรงเลยงเด็ก ถนนบำรุงเมือง

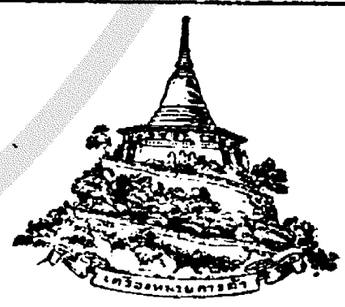
เชิญท่านหญิงไปภูเขาทอง
ข้างวัดสระเกษ ถนนบำรุงเมือง
ยาทรงธรณี
แก้ ระดูเสีย, ระดูแห้ง, ระดูขาว, ระดูน้อย, ผอมแห้ง, อยู่ไฟไม่ได้, มดลูกพิการ, แผลในสดดก, ปวดท้อง, ปวดเอว, โลหิตจาง, โลหิตน้อย, เบื่ออาหาร, นอนไม่หลับ
รับประทานง่าย ขวดละ ๑ บาท

ประกาศ

กำหนดวันเก็บเงินภาษีอากร ในท้องที่อำเภอและจังหวัดต่าง ๆ

ด้วยคณะกรมการอำเภอในจังหวัดต่าง ๆ ได้ประกาศเก็บเงินภาษีอากร ตามพระราชบัญญัติและกฎกระทรวงในท้องที่แล้ว จึงขอประกาศมาเพื่อให้ทราบอีกทางหนึ่ง ดังมีรายการแจ้งต่อไปนี้

จังหวัด	อำเภอ	ตำบล	เงินภาษีอากรที่ประกาศเก็บ	จำนวน พ.ศ.	ประกาศเก็บเงินณะที่ว่าการอำเภอ แต่วันเดือนปีใดถึงวันเดือนปีใด	มีกำหนดกี่วัน
ฉะเชิงเทรา	บางคล้า	บางคล้า	ส่วนใหญ่	๒๔๗๙	แต่วันที่ ๒๔/๕/๒๔๗๙ ถึงวันที่ ๗/๖/๒๔๗๙	๑๕
,,	,,	บางตลาด	,,	,,	,, ,,	๑๕
,,	,,	ท่าทองหลาง	,,	,,	,, ,,	๑๕
,,	,,	คลองเขื่อน	,,	,,	,, ,,	๑๕
,,	,,	บางสวน	,,	,,	,, ,,	๑๕
,,	,,	บางเล่า	,,	,,	,, ,,	๑๕
,,	,,	เสม็ดใต้	,,	,,	,, ,,	๑๕
,,	,,	ปากน้ำโจ้โล้	,,	,,	,, ,,	๑๕
,,	,,	เสม็ดเหนือ	,,	,,	,, ,,	๑๕
,,	,,	บางค้างคาว	,,	,,	,, ,,	๑๕
,,	,,	สาวชะโงก	,,	,,	,, ,,	๑๕

ขอให้ผู้มีหน้าที่เสียเงินภาษีอากรในท้องที่ ดังกล่าวแล้ว โปรดนำเงินไปชำระณะที่ว่าการอำเภอภายในกำหนดในประกาศนี้

สำนักงานข้าหลวงตรวจการสรรพากร ภาค ๑ พระนคร

๑๑ สิงหาคม ๒๔๗๙

(ลงนาม) ธนาทรพินิศ

ข้าหลวงตรวจการสรรพากร ภาค ๑

ส ว. ๒๒/๕/๗๙

เด็กรอดเพราะมือมารดา

ถ้ามารดาละทิ้งไม่เอาใจใส่ เด็กจะอยู่ได้อย่างไร

ยากุมารศรีจันทร์

เปนคู่มือสำคัญของมารดา ช่วยบำรุงรักษาเด็กให้มีความสุขความเจริญยิ่งนัก

ฤดูนี้เด็กกำลังเปนไข้เจ็บชุกชุม จงใช้ยากุมารศรีจันทร์ เด็กของท่านจะสบาย ถ้ากินยายังไม่หายจงนำเด็กมาตรวจที่ห้างขายยาหมอเหล็งศรีจันทร์ มีแพทย์กุมารจะช่วยตรวจและรักษา มีตำราบริบาลเด็กให้ด้วย

โรคเรื้อรังที่หายยาก

คือโกโนเรียหรือโรคหนองใน ทั้งบุรุษและสตรีที่มีโรคนี้อย่าตกใจ ฉีดยายูฟลาวินเข็มละ ๑ บาทท่านก็พ้นภัย ห้างขายยาหมอเหล็งศรีจันทร์เคยช่วยท่านให้ทันใจ มีแพทย์ที่เชี่ยวชาญในการรักษาโรคบุรุษสตรีด้วยวิธีใหม่ ๆ ถ้าไม่หายด้วยยาก็ต้องหายด้วยเครื่องไฟฟ้าและเครื่องวิทยาศาสตร์อย่างเร็วไว มีห้องพยาบาลไข้ชายหญิงและห้องคลอดบุตรอย่างสบาย พรอมด้วยแพทย์หญิงแพทย์ชายและนางพยาบาลคอยเอาใจใส่ ทำให้คนไข้หายวิตก

ห้างขายยาหมอเหล็งศรีจันทร์

สพานเหล็ก ใกล้โรงหวย ตึกหัวมุมใหญ่ ถนนเจริญกรุงโทรศัพท์๕๑๖

ลดราคา หลอดไฟฟ้า **ฟิลลิปซ์** "PHILIPS"

เนื่องด้วยภาษีขาเข้าเปลี่ยนแปลงใหม่ ทำให้ **หลอดไฟฟิลลิปซ์** PHILIPS" ราคา **ถูกลง** ฉะนั้น **ควรใช้แต่หลอดฟิลลิปซ์** PHILIPS" เท่านั้น เพราะทั่วโลกนิยมแล้วว่า **เปนหลอดไฟฟ้า ที่ดีกว่าหลอดชนิดอื่น ๆ** มีแสงสว่างขาวนวลอยู่เสมอ **กินแรงไฟน้อยที่สุด** มีจำหน่ายตามร้านขายเครื่องไฟฟ้าทวไป

ข่าวด่วน

กรมโยธาเรียกสอบผู้ต้องการอาชีพ

บัดนี้การก่อสร้างทั่วประเทศได้เปิดแล้ว กรมโยธาเทศบาลจึงได้ประกาศเรียกผู้ต้องการอาชีพเข้าสมัครสอบ รับใบประกาศนียบัตรของกรมโยธา ฯ ในวิชาช่าง (หลักสูตรและระเบียบการสอบได้มีอยู่ในวิศวกร เล่ม ๔ ออกวันที่ ๑๕ สิงห. นี้แล้ว) ทั้งนี้เปนโอกาสที่ท่านจะได้อาชีพถาวรและแน่นอน เงินเดือนงามสามารถเลื่อนตำแหน่งเปนนายช่างเอกต่อไป ข้อสังเกต หลักสูตรการสอบของกรมโยธา ฯ เปนหลักสูตรอนุมัติจาก ก.พ. รับคนไม่จำกัดความรู้ทางสามัญศึกษา เพราะวิชาช่างต้องการคนที่รู้วิชาฉะเพาะตามหลักสูตรเท่านั้น (วิชาคำนวนฉะเพาะวิชาช่างไม่เกินบวก, ลบ, คูณ, หาร.)

การสอบเช่นนี้ยังมีต่อ ๆ ไป และจะสอบต่างจังหวัดด้วย เปนโอกาสที่ท่านจะเตรียมตัวจะเข้าสอบ ฉะนั้น ควรเรียนวิชาช่างตามหลักสูตรนี้ สอนโดยนายช่างปริญญานายช่างแห่งอังกฤษ ในวิชาโยธาเทศบาล, แบบแปลน, ก่อสร้าง, ชลประทาน, รถไฟ,คำนวนฯ ฯ (ให้เครื่องเขียนแบบแปลนฟรี ๑ หีบ) วิชาการบัญชี, ภาษาอังกฤษ, ฝรั่งเศส โดยอาจารย์ปริญญาอักษรศาสตร์ประเทศฝรั่งเศส และอังกฤษ.

โรงเรียนช่างก่อสร้างโดยทางไปรษณีย์

วังกรมพระสมมต ถนนบำรุงเมืองตอนเสาชิงช้า

รับไม่จำกัดความรู้ สมัครได้ทั้งท่านหญิงและชาย ระเบียบการฟรี (ขณะนี้มีโรงเรียนเดียวเท่านั้นในสยาม ซึ่งสอนทางไปรษณีย์ ทั่วพระราชอาณาจักร) ได้ผลอย่างแน่นอนในเวลาอันรวดเร็ว อย่าลืม **"วิศวกร"** จงทำตนให้มีราคาโดยรีบติดต่อกับโรงเรียนนี้โดยเร็ว ยิ่งปล่อยช้า ท่านจะยิ่งเสียใจ ยิ่งเกียจคร้าน ยิ่งหมดหวังในงานอาชีพ มีคนโดยมากถังเลใจเมื่อเริ่มแรก แต่บัดนี้เขาเสียใจเปนอย่างยิ่งที่ไม่ได้สอบในเดือนกันยายนนี้ แต่ก็ยังไม่สายนัก เพราะคราวหน้ายังมีการสอบต่อไป อย่าลืมสมัครเรียนวันนี้ ต่อไปท่านจะยิ้มด้วยความเปนสุข โอกาสเช่นนี้เปนโชคอันประเสริฐของท่าน.

ผู้ชนะสิบทิศ

[ต่อจากหน้า๑๕]

ควรอย่าเอิกเกริกแล้ว ปลูกศาลพอประมาณ สำหรับข้าภายในเขา ได้ใช้คาระวะนมัสการขึ้นเถิด

แต่พระเจ้าตองอู ไม่คิดประทับในเมาะตะมะนาน ทั้งในพระราชวังนั้นทหารหงษาวดียึดเปนที่มั่นรับบริเวณไม่สอาดสมภูมิฐาน พระมหากษัตริย์ประทับแล้ว ก็เสด็จกลับไปอยู่กระบวนณหน้าเมืองที่เก่า ข้างในพระราชวังอยู่แต่บุเรงนองพี่เขยซึ่งยามสงบ ดังนี้ก็ตกหน้าที่แม่กองตรวจ ทวนบัญชีสมบัติสิ้นทุกท้องพระคลังเมาะตะมะ สำหรับกวาดกลับไปหงษาวดี ส่วนพระมเหษีพระเจ้าสการะวุดพี่นั้น เจ้าหนุ่มจัดที่วิเวกจำเพาะอยู่ในพระราชวังด้วยแลให้อยู่ใกล้ศาลสำนักพระเจ้าสการะวุดพี่ จัดเปนฝ่ายในมิให้คนภายนอกกล้ำกลายได้ แลเจ้าหนุ่มเวทนานางกษัตริย์หม้ายผู้นั้นจะมีที่แสดงพระทัยหนัก ก็ยังหยุดไว้ไม่พาขึ้นเฝ้าพระเจ้าตองอูตามประเพณี

แลเมื่อทหารตองอูสำระวลจะริบราชบาทว์อยู่สองวันนั้น เมงกยอกแงบอกข้อราชการมายังพระเจ้าอยู่หัวว่า บัดนี้มีทหารตองอูทัพใหญ่สรรพด้วยคนแลช้างม้ามากแล้ว แลรุกมาจะหักเอาค่ายเมงกยอกแง ตัวนายที่มาคือเนงบากองหน้าแลกองหลวงได้แก่ขุนพลตองอูเอง แลเมงกยอกแงบอกเนื้อความอันสองเมืองปรองดองกันสิ้นแล้ว แต่ฝ่ายทัพที่ยกมาใหม่ลงเนื้อกันเปนอุบายประวิงเวลา ก็กลับทะเยอทะยานจะแก้มือยิ่งขึ้น ขยายปีกกาแลดังกระบวนทหารตาหน้าค่าย ทำทีจะเข้าปล้นให้จงได้ในคืนในพรุ่งนี้แล้ว ครั้นเมงกยอกแงจะปล่อยค่ายให้โดยสดวกเล่า ก็ยังเกรงฝ่ายโน้นทั้งนายไพร่สำคัญผิด ดูแก่โทษะแล้ว นายไพร่ฝ่ายตัวจะได้อันตราย พระเจ้าตองอูแจ้งแล้วใส่พระสรวลชอบพระทัยอยู่ แลว่าครั้งนี้จะให้ผู้ใดไปรับนั้นมิชอบ เห็นแต่ที่เราออกไปรับคนผู้สวามิภักดิ์เหล่านั้นเอง

[ยังมีต่อ]

งานพยากรณ์อากาศ

[ต่อจากหน้า ๓๖]

ได้ทราบการพยากรณ์นี้ช้ามากไปจนเกือบจะไม่มีประโยชน์อะไรเลย เมื่อได้แก้ไขการโฆษณาให้มากครั้งเข้าเช่น มีการกระจายเสียงเวลาประมาณ ๑๓.๓๐ อีกเวลาหนึ่ง ก็จะช่วยให้ประชาชนได้ทราบรายงานอากาศเร็วเข้าถึง ๗–๘ ชั่วโมง ส่วนสำหรับการส่งข่าวพยากรณ์ไปต่างประเทศก็สายมากไปเพราะต้องเอารายงานพยากรณ์อากาศตอนเช้าส่งไปถึงเวลา ๑๘.๓๐ เพราะเวลา ๐๙.๓๐ นั้นออกพยากรณ์ไม่ทัน จึงควรจะเพิ่มขึ้นเหมือนกัน สำหรับสถานที่ต่าง ๆ กองอุตุนิยมวิทยาได้จ้างคนส่งเปนพิเศษเพื่อให้ได้ทราบเร็วทันความต้องการ เท่าที่กล่าวนี้ก็จะเห็นว่ากองอุตุนิยมวิทยาทำงานเพื่อประชาชนโดยแท้โดยมิได้มีรายได้อย่างใดกลับมาเลย.

ทำไมฉีดยาจึงทำให้โรคหายเร็ว

เพราะยาเมื่อฉีดแล้ว ฤทธิ์ยาแล่นตรงไปสู่ที่หมาย จึงทำให้โรคหายเร็ว และแพทย์ทั่วโลกก็นิยมการฉีดยาให้แก่คนไข้ เพราะคนไข้หายโรคทันใจของแพทย์

ยาฉีดยูโฟซาล

ขนานเอกของโยคีสถาน เปนยาฉีดขนานเดียวที่ทรงคุณและมีอำนาจอันแท้จริง กำจัดโรคได้รวดเร็วทันใจ ยาฉีดยูโฟซาล ประกอบด้วยธาตุที่มีคุณต่อร่างกายหลายอย่าง ที่วิทยาศาสตร์ได้คิดแปรธาตุที่มีคุณในอาหาร และพฤกษชาติ มารวบรวมเข้าทำเปนยาฉีดยูโฟซาล ขนานนี้ ท่านที่มีกำลังร่างกายอ่อนแอ อิดโรย เพราะใช้กำลังและความคิด เกรงจะเกิดการเจ็บไข้ขึ้น ถ้าได้ฉีดยายูโฟซาลขนานนี้แล้ว ก็จะมีความสุข ร่ายกายแข็งแรง โลหิตบริบูรณ์

มีมหาชนทั่วสยามและแพทย์นิยมใช้แพร่หลายมากว่า ๑๕ ปี

สรรพคุณโดยย่อของยูโฟซาล

ยูโฟซาล – กำจัดโรคเส้นประสาททุกชนิด ปวดตามข้อ ตามกล้ามเนื้อ มึนงง เหน็บชา อำมพาต ปวดเสียวในสมอง ปวดเมื่อยตามร่างกายทั่วไป

ยูโฟซาล – กำจัดโรคโลหิตจาง โลหิตเสีย อ่อนกำลังไม่มีแรง

ยูโฟซาล – กำจัดกามโรคทุกระยะ เช่น แผล หนองลงอัณฑะ เข้าข้อ แผลเนื้อร้ายต่าง ๆ

ยูโฟซาล – กำจัดโรคทางมดลูก ระดูขาว มุตกิด ติดโรคสามี เปนแผล มีหนอง

ยูโฟซาล – กำจัดวรรณโรค ไอ ผอมแห้ง โรคทางปอดทุกชนิด

ยูโฟซาล – กำจัดโรคของสตรีที่คลอดบุตรอยู่ไฟไม่ได้ เหน็บชา อำมพาต โลหิตน้อย

ยูโฟซาล – กำจัดโรคพุพอง น้ำเหลืองเสีย เปนเม็ดผื่นคันตามผิวหนังทุกชนิด

ยูโฟซาล – ขนานนี้ ก่อนจะฉีดจงจำชื่อให้แม่นว่า ยูโฟซาล จึงจะทำให้โรคของท่านหายเร็ว

ต่างจังหวัดจะฉีดได้ตามแพทย์ทั่วไป พระนครจะไปฉีดที่โยคีสถานเท่านั้นจึงจะได้รับผล หีบ ๑ มี ๑๐ หลอด หีบละ ๖ บาท ต่างจังหวัดสั่งทาง พ.ก.ง. สดวกที่สุด

ฉี ยายูโฟซาล

เข็มละ ๑ บาท

สำนักงานแพทย์โยคีสถาน

ตึกวิมานเนาวรัตน์ ถนนเจริญกรุง พระนคร โทรศัพท์ ๑๖๙๓

มีแพทย์หลายนายที่ชำนาญในการตรวจโรคและฉีดยา คอยรับรองท่านด้วยความเต็มใจ ท่านจะมาตรวจโรคฉีดยา ไม่ต้องคอยเสียเวลา ค่าตรวจไม่คิด – อนามัยยินดีช่วยตามเคย

ยาฉีดนิโยซัลวาซาล – ยาฉีดที่มหาชนรู้จักแล้ว – ฉีดเข็มละ ๒ บาท ตัดเชื้อกามโรคที่ร้ายแรง และหนอง รองพื้น คุดทะราด และต่าง ๆ

แม่ศรีเรือน

[ต่อจากหน้า ๑๓]

อาการดังคน รือไข้ซึ่ง ปราศจากเรี่ยวแรง

จากห้องบุตรี เจ้าคุณธนการมานั่งขรึมอยู่ในห้องนอน ของท่านอีกพักหนึ่ง เผาบุหรี่หมดไปหลายมวน แต่ความวุ่นวายในสมองจะได้พลอยหมดไปด้วยก็หาไม่ ท่านนั่งทนฟังเสียงยุงร้องวี่ ๆ อยู่ข้างหู จนเกือบใกล้จะถึงยามสาม จึงเข้านอนแต่ก็นอนไม่หลับง่าย ๆ เหมือนเช่นเคย

ฝ่าย พิมพา เมื่อเจ้าคุณ ออกไปจากห้อง หล่อนเข้านอนพยายามจะให้หลับแต่ไม่สำเร็จ หล่อนะเคยเปนคนบังคับใจตัวเก่ง แต่วันนี้จะพยายามบังคับสัก เท่าไร ๆ ก็ไม่ เปนผล หล่อนจึงต้องลุกขึ้นเปิดไฟ หยิบหนังสือมาอ่านเพื่อให้เพลิดเพลินแล้วจึงเข้านอน ซึ่งกว่าจะหลับก็เสียเวลาหลายชั่วโมง เช่นเดียวกับเจ้าคุณธนการ

อาหารมื้อเช้ารุ่งขึ้นผ่านไปอย่างกร่อยที่สุด และตลอดวันนั้นเวลาล่วงไปอย่างจืดชืด คุณผู้หญิงมีสีหน้าขรึม ๆ และอิดโรยไปตาม ๆ กัน เพ็ญพรรณเก็บตัวอยู่ในห้องพักตร์พรึง และพรมเพราหอบงานเล็ก ๆ น้อย ๆ หายเข้าไปในสวนพิมพาคนเดียวที่ทำการบ้านเปนปกติ มีท่าทางคล้ายไม่ได้มีสิ่งใดเกิดขึ้นเลย

ที่ศาลาในสวน พรมเพรานั่งตาเหม่อลอย แล้วพิงลุกกรง กลุ่มไหมพรมและเข็มถักกองอยู่บนตักพักตรพรึง เย็บเสื้อซึ่งตัดไว้หลายวันแล้ว อันที่จริงไม่จำเปนจะต้องทำในวันนี้ แต่หากอยากหางานทำเพื่อจะได้ไม่คิดอะไรมากมายไป ถึงกระนั้นความมุ่งหวังก็ไม่เปนผล พอทำงานไปได้สักครู่ พรมเพราทิ้งเข็มผลุงสลัดผมไปข้างหลัง นั่นหมายความว่าเบื่องาน และเบื่อสิ่งต่าง ๆ ที่จะต้องทำ พักตรพรึงชำเลืองดูน้องสาว เอาปรายเข็มปักลงบนผ้าพลางถาม "ร้อนจนทำงานไม่ได้เจียวหรือแม่พรม ?"

น้องสาวสั่นศีรษะ "เบื่อค่ะ ไม่อยากทำอะไร มันไม่สนุกไม่เพลินเสียเลย"

พรมเพราเหยียดเท้า บิดแขนแก้เมื่อย "พูดเหมือนใจ พี่อยากรู้ว่าพี่เพ็ญแกทำอะไรอยู่บนตึก ?"

"จะทำอะไร ก็นอนเท่านั้น อิฉันทายไม่ผิดหรอก เมื่อคืนพี่พิมนอนที่หลังเพื่อน แต่เช้าขึ้นแกไม่เห็นง่วงเพลียเหมือนอย่างเรา ทำไมเราจะเปนอย่างแกได้บ้างนะ ยังไง ๆ ก็เฉยไม่เห็นเดือดร้อน"

"ใจเย็นตามเคย" พรมเพราพูดอย่างออกเคือง ๆ "อิฉันว่าทำอย่างไรเสียพี่พิมก็รู้เรื่องนี้มานานแล้ว เว้นแต่แกไม่บอกพวกเรา คุณพ่อท่านเคยแย้ม ๆ กับอิฉัน เหมือนกัน อิฉันบอกเบิดเลย–ไม่ชอบจริง ๆ เรื่องแม่เลี้ยงแล้วละก้อ ต่อให้นางฟ้ามาเปนก็ไม่อยากได้"

"แต่พี่พิมเธอทนได้ จึงดูเธอไม่เดือดร้อนเลย มิหนำซ้ำมาสอนเราให้ทำใจพระอย่างเธอบ้าง ไม่ไหวหรอกพี่น่ะ สำหรับเธอแน่ละซิ โกรธใครก็ไม่แสดงออกมาด้วยสีหน้าพี่ยอมสารภาพว่าหน้าบึ้งอย่างเดียวยังไม่พอ อยากจะกระทืบเท้าหรือดึงผมแรง ๆ อีกหลาย ๆ หนด้วย จึงจะค่อยทุเลาโมโห"

พรมเพราเขี่ยกลุ่มไหมพรมลงจากตัก "พี่พิมทายอะไรไม่ค่อยจะผิด แต่อิฉันคิดว่าคราวนี้แหละเธออาจผิดเน่ทีเดียว เมื่อคืนคุณพ่อกลับดึก ถ้าจะสนุกกันใหญ่ นึก ๆ ออกเกลียดคุณพ่อ แก่แล้วจะมีเมีย

[ยังมีต่อ]

ท่านเคยได้ยินไหม **"คบคนให้ดูหน้า"**

ผิวหน้าแห้งแตก, ตกกระ, เปนขุย, เปนมัน ทำให้ลดความงาม ถอยค่าราคาเยาว์

แป้งไอริส ผัดหน้านวลทน ไม่ทำให้หน้าราไม่เปนมัน ไม่อุดรูเหงื่อ ปราศจากวัตถุที่ให้โทษ เช่น ธาตุผสมของตะกั่ว ไม่มีผงชอรค. ซิงค์อ๊อกไซด์ ผงหัลกัม ฝุ่นจีน

แป้งไอริสสำหรับแก้หน้าเปนมัน บางท่านอาจติว่าแป้งนี้ไม่ลื่นเหมือนแป้งอื่น ๆ เช่นแป้งนวล ฝุ่นจีน ฯลฯ ขอชี้แจงว่าแป้งที่มีภาวะเช่นนั้น แก้หน้าเปนมันไม่ได้ นวลไม่ทน ถ้าใช้แป้งมากก็ขาวเปนละคร พอเหงื่อออกหน้าก็เปนรา ต่างกับแป้งไอริสซึ่งแก้หน้าเปนมันได้ ไม่อุดรูเหงื่อ ขุมขน ทำให้ผิวหน้านุ่มนวล

วิจิตโรสถ ห้างขายยาท่าเตียน พระนคร โทรศัพท์ ๑๑๔๑

การประกวด "ยิ้มเดนตอล" รางวัล ๑๒๐ บาท

เพื่อเปนการครึกครื้นในหมู่ผู้ใช้ เดนตอล และเปนการแสดงให้ประจักษ์สรรพคุณอันแท้จริงของยาสีฟันเดนตอล ห้างจึงจัดให้มีการประกวด "ยิ้มเดนตอล" ขึ้นดังมีรายละเอียดต่อไปนี้

๑. ส่งรูปถ่าย "ยิ้มเดนตอล" คือรูปถ่ายซึ่งยิ้มปรากฏฟันขาวสอาดด้วยอำนาจเดนตอลเข้าประกวด
๒. ลงนามจริงหรือนามแฝง และตำบลที่อยู่ด้านหลังของรูปถ่ายด้วยเส้นหมึกน้ำเงิน
๓. ห้างจะเชิญบรรณาธิการหนังสือพิมพ์ ๒ ท่าน นักวาดเขียน ๒ ท่าน นักถ่ายรูปสมัครเล่น ๑ ท่านเปนกรรมการตัดสินเด็ดขาด
๔. ผู้ส่งรูปถ่ายเข้าประกวด จะได้รับของรางวัลทุกรายและรูปที่ส่งเข้าประกวดนั้นห้างสงวนไว้เปนสิทธิ์
๕. รูปที่ "ยิ้มเดนตอล" ได้งามจะได้รับรางวัลที่หนึ่งและที่สอง ดังนี้

รูปหญิง	รางวัลที่หนึ่ง ๑๕ บาท
	รางวลที่สอง ๑๐ บาท
รูปชาย	รางวัลที่หนึ่ง ๑๕ บาท
	รางวัลที่สอง ๑๐ บาท
รูปเด็กหญิง	รางวัลที่หนึ่ง ๑๐ บาท
	รางวัลที่สอง ๕ บาท
รูปเด็กชาย	รางวัลที่หนึ่ง ๑๐ บาท
	รางวัลที่สอง ๕ บาท
รูปทั้งครอบครัว	(พ่อแม่ลูกถ่ายร่วมกัน)
	รางวัลที่หนึ่ง ๒๕ บาท
	รางวัลที่สอง ๑๕ บาท

๖. พนักงานและครอบครัวของพนักงานห้างเต็กเฮงหยู ไม่มีสิทธิ์เข้าประกวด
๗. ส่งรูปถ่าย "ยิ้มเดนตอล" เข้าซองให้เรียบร้อยและส่งไปยัง "ผู้จัดการแผนกโฆษณาห้างเต็กเฮงหยู ถนนเจริญกรุง พระนคร" ภายในวันที่ ๑๕ กันยายน พ.ศ. ๒๔๗๙ เวลา ๑๗ น.

ยาตราใบโพธิ์ แก้เด็กลมทรางชัก ลำดับเลขที่ ๑๑๘

แก้เด็กกำลังน้อย ไม่มีสีโลหิตซีดเซียว เหงื่อออกตัวเย็น ไม่มีกำลังรี้โรคออด ๆ แอด ๆ ๓ วันดี ๔ วันไข้ รับประทานยานี้จะหายสิ้น และแก้ลมทรางต่าง ๆ ทุกชนิด ทรางชักจับสลบและเชื่อมซึม นอนสตุ้ง ผวากระตุก แก้จาม หน้าเขียว หน้าแดง ริมฝีปากแห้ง เท้าเย็น ใบหูเย็น บางทีกระสับกระส่าย บางทีเชื่อมซึม บางทีนัยตากลอกกลับ โรคดังกล่าวนี้จะหายด้วย ยาเลขที่ ๑๑๘ นี้ เมื่อเด็กหายจากโรคนี้แล้ว ควรให้เด็กบำรุงกำลังด้วยการรับประทาน

ยากุมารตราใบโพธิ์ ลำดับเลขที่ ๒๑๕

ป้องกันและแก้ โรคต่าง ๆ ของเด็กดีมาก แก้เด็กกำลังน้อย แก้ผอมแห้ง ลำไส้อักเสบ แก้ตับซุด ตับอักเสบ ตับพิการ เกิดตัวพยาธิในตับ เปนยาขับตัวพยาธิทุกชนิด แก้ท้องขึ้น ท้องเฟ้อ ปวดท้อง แก้เด็กช้ำซอก เปนยาบำรุงธาตุเจริญอาหารเด็กดีที่สุด ยังมีสรรพคุณแก้ตาลขะโมยพุงโลกันปอด ถ่ายอุจจาระบ่อย ๆ บางทีเปนมูกเปนเลือด รับประทานยานี้จะหายสิ้น ราคาขวดละ ๑ บาท ทุกห้างขายยาในสำเพ็งเปนเอเย่นต์ขายส่งทั่วไป

ห้างขายยาตราใบโพธิ์
หน้าตลาดท่าเตียนกรุงเทพฯ เปนเจ้าของ

บริษัทเรือไฟไทย จำกัด

สายใหม่ เดินตรงกรุงเทพฯ สงขลา ปัตตานี สายบุรี นราธิวาสตากใบ
เรือ "ภาณุรังษี" ออกทุกวันเสาร์ เวลา ๑๕ น.
สายกรุงเทพ ฯ แวะตามท่าต่างๆ ท่าบ้านดอน
เรือ "นริศ" ออกทุกวันพุธ เวลา ๑๒ น.
สายกรุงเทพ ฯ และตามท่าต่าง ๆ นครศรีธรรมราช ท่าปากพนัง
เรือ "ปากพนัง" ออกทุกวันจันทร์ เวลา ๑๕ น.
สายกรุงเทพ ฯ สิงคโปร์ (เดินตรง แต่ถ้ามีสินค้าอาจแวะนคร ตุมปัต)
เรือ "มาลินี" กับเรือ "ประชาธิปก" ผลัดกันออกทุกวันศุกร
สายชุมพรและท่าต่าง ๆ สิงคโปร์
เรือ "สุทาธิป" กับเรือ "วลย" ออกจากชุมพรทุกวันอาทิตย
สายกรุงเทพ ฯ ท่าต่าง ๆ ตามฝั่งจันทบุรี
เรือ "นภา" ออกทุกวันพุธ เวลา ๑๒ น.
สายกรุงเทพฯ ท่าต่าง ๆ ตามฝั่งจันทบุรี กัมภูชาประเทศ
เรือ "รีดัง" ออกทุกวันเสาร์ เวลา ๑๒ น.

เปนทางขนส่งสินค้าที่สดวกและประหยัด ทั้งเปิดโอกาศให้ผู้ประสงค์จะพักผ่อนหรือเที่ยวในเวลามากและน้อยวันได้

โปรดถามรายละเอียด

บริษัทเรือไฟไทย จำกัด

เวลานี้ผมสบายแล้ว ผมก็เหมือนกับคุณ

ของเขาดีจริง ๆ

กะษัย ทุกชนิดและ **กล่อน** ต่าง ๆ

จะหายได้โดยการรับประทาน

จี.ซี.ซี.เกลิช

เปนยาขนานเดียวเท่านั้นที่ปลดเปลื้องโรคนี้ได้ ฉนั้นท่านควรเริ่มรบประทานเสียแต่บัดนจะคลายวิตก

จำหน่ายทั่ว ๆ ไป เช่น ห้างขายยาเยาวราช, บี. เอล. ฮั้ว, บริบูรณ์โอสถ, ห้างขายยาอังกฤษ (ตราง), โอสถศัลยกิจ ต่างจังหวัด ถ้าหาไม่ได้ โปรดติดต่อกับ

ห้างสยามปิ่นเพ็ชร์ กรุงเทพฯ

เปนเอเย่นต์

ปราบศัตรู

เมื่อได้ยินแต่ชื่อก็จะทราบได้แล้วไม่มากก็น้อย **"ปราบศัตรู"** เปนชื่อยาผงโรยแผลฆ่าเชื้อโรคสำหรับบุรุษ แผลเน่าเปื่อย แผลพพอง ได้ผลจริง ใส่แล้วเย็นสบาย กลิ่นหอม ท่านใส่แล้วไปไหนก็ไม่มีใครรู้ ถ้าเปนใหม่ ๆ โรยครั้งหรือ ๒ ครั้งเท่านั้นหายแน่ ผู้ใช้ได้ผลมาแล้วตั้ง ๑๐๐ %. เมื่อท่านยังไม่เคยใช้ก็อย่าพึ่งเชื่อทีเดียว เชิญลองใช้ก่อนขวดละ ๒๕ สต.เท่านั้น

อย่าลืม **"ยาแก้ปวดฟันจุลโมกข์"** ใช้ ไม่หายรับคืน

มีจำหน่ายทั่วไป

และที่

ต.ซ. บรรณาคม

ห้างขายยาจุลโมกข์

นางเลิ้ง พระนคร โทรพัท ๖๐๑

ฤๅ!

พวกโรค ขัดข้อ ต้องร้องคราง และทนทรมาน ด้วยความปวดเช่นใด ซึ่งแสนที่จะทนได้แล้ว มีอยู่สิ่งเดียวที่จะทำได้และควรทำทันที คือรับประทาน:

แอสไปริน

ก็แล้วกัน

BAYER

กฤษณะภักดี

ห้าง บี.กริม แอนโก เอเย่นต แต่ผู้เดียว

ยาปราบมดลุก

กินแก้ปวดมดลุก เคลื่อน ช้ำ บวม เปนแผล ฝี เกิดเนื้อร้าย. อาการทราบได้ คือ มีระดูขาว โลหิตระดูไม่ปกติ ปวด ถ่วง เสียดเสียวที มดลุก ปวดศีร์ษะ ต้นคอ เมื่อย ตัว หลัง เอ็ว อ่อนเพลีย เบื่ออาหาร รีบใช้ยาปราบมดลุก ขวดเล็ก ๕ สลึง ขวดใหญ่ ๒ บาท ใช้คู่กับยาดับลมร้ายอับละ ๑ บาท จะเห็นผลในเร็ววัน ถ้าเปนมะเร็งปากมดลุก มีโลหิตและหนอง น้ำเหลืองออกเสมอ จงใช้ยามะเร็งปากมดลุก ขวดละ ๑ บาท เพิ่มอีกขนานหนึ่งจะทำให้หายได้

ยาชูกุมาร

เด็กกินแก้ตับซุด อักเสบ ช้ำ บวม เกิดแต่พลัดตกหกหล้ม กระแทกกระเทือน ทราบได้ คือตัว หลัง ศีร์ษะ ร้อนคล้ายเปนไข้ หายใจยอก อก ปากแห้งแดง กระหายน้ำ อุจจาระปัสสาวะไม่ปกติเปน มูกเลือด ยาชูกุมารขวดละ ๑ บาทจะช่วยให้หายจากโรคนี้ เปนยาบำรุงธาตุ เจริญอาหาร เด็กกินแล้วอ้วน ถ้าอุจจาระผูก จงใช้ยาปราบทรางเด็ก ขวดละ ๑ บาทคู่กัน

ปรุงที่ **ห้างพระจันทร์โอสถ** สี่แยกโรงเรียนนายร้อย พระนคร ส่งขายที่ร้านขายยาตรากินนร สี่แยกบางขุนพรหม โอสถเวช ถนนสี่ลม ย่งฮั้ว เสาชิงช้า บัวสะอาด บางลำภู พระนคร ผจงพาณิชย สมุทรปราการ และร้ายขายยาจีนไทยทั่วไป

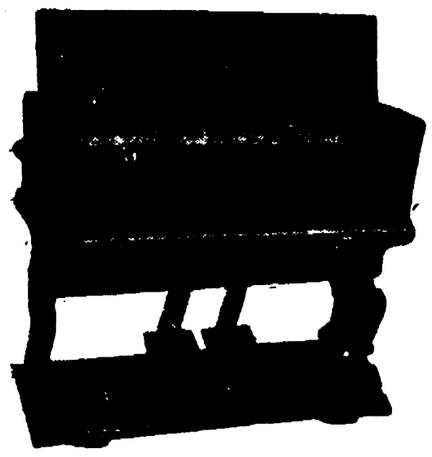

ออร์แกน WILSON & SONS

เปนออร์แกนชนิดที่ดีที่สุด พับง่าย, ยกไปมาได้สดวก, เสียงตรง ไม่ผิดเพี้ยน, ดังกังวาลไพเราะมาก เข้าเครื่องสายได้ทุกชนิด สัญญารับประกันให้ทุก ๆ เครื่อง

มีจำหน่ายณที่

ห้างอิสเตินเบียนโน

มุมถนนสี่พระยา

หลักสนทนาภาษาอังกฤษ

หรือ English Conversation-เปนคู่มือ ผู้ต้องการ พูดภาษาอังกฤษดี – บรรจุกลเม็ดในการพูด–ประโยคสนทนาประจำวัน มากมาย–ไวยากรณ์– การออกเสียง–ขนบธรรม เนียม เกี่ยว แก่ การ สนท นา หนังสือนี้หนา๖๐๐ หน้ากว่า ปกแข็งแต่งโดยสติพีนประยูร มีนประพาพ ออกวันที่๑๕สิงหาคม พ.ศ. นี้ ราคาเล่มละ๕.๐๐บาท สั่งจองส่ง พ.ก.ง. คิด ๓.๐๐ บาทพร้อมทั้งค่าส่ง

สั่งได้ที่โรงเรียนกรุงเทพฯ อังกฤษศึกษา ถนนสี่พระยา พระนคร ซึ่งสอนภาษาอังกฤษทางไปรษณีย์

ชายหญิงชมกันว่า ตาหวาน ตาคม

ชายหญิงมักชมกันว่า ตาหวาน ตาคม เปนสื่อให้เกิดความรัก

ท่านควรทราบเสียว่า ตาบอดนั้นเปนเพราะไม่รักษา โรคริดสีดวงตา จึงรักษายาก

ต่อไป อย่านิ่งนอนใจ เมื่อรู้ว่าเปนริดสีดวงตา ต้องไปหาที่โรงพยาบาลฮักไกว๋หรือโทรศัพท์ ๕๗

ริดสีดวงทวารหนก

รักษาตามวิธีแบบจีน คือใช้ยาผงทำให้หัวฝ่อแห้งหลุดไปเอง โดยไม่มีอันตราย

จี้เสื่องสถาน

ยานี้มีจำหน่ายหลังเที่ยงทุกวัน อยู่ถนนตรอกไก่บางรัก ตึกเลขที่ ๑๐๑๒ พระนคร

แบบพิมพ์สัญญาอย่างใหม่

แบบพิมพ์สัญญาเช่าสวน เช่านา สัญญากู้ สัญญาเช่าตึกแถว ห้องแถว สัญญาเช่าซื้อ เช่าสังหาริมทรัพย์อย่างใหม่ มีคำอธิบายการปิดอากรแสตมป์พร้อม

คำอธิบายประมวลแพ่งพาณิชย์ บรรพ ๕ ครอบครัว คำอธิบายบรรพ ๖ มฤดก มีคำอธิบายการทำพินัยกรรมพร้อม

พิรุณพานิช โรงหวย

ตัดผม ๒ บาท เซ็ทอีก ๕๐ สตางค์

เชิญที่สุนี ถนนตะนาว ตอนแพร่งนรา ลดราคาแต่วันนี้ถึงที่ ๓๑ สิงห์. เพื่อให้ท่านมีโอกาสเตรียมตัดผมไว้แต่เนิ่น ๆ เมื่อตัดแล้วผมท่านจะทนไปถึงงานฉลองรัฐธรรมนูญหรือกว่านั้น แม้ท่านตัดราคาต่ำที่สุดในพระนคร เปนครั้งแรกก็สวยและทนหลายเดือน เท่ากับตัดที่ร้านอื่นในราคาแพง จงไว้ใจแต่สุนีแห่งเดียว เพราะใช้น้ำยานอกไม่เจือปนผม ไม่กรอบแดง

ถ่ายรูป ๔ ท่า

ให้ทุกท่าแล้วแถมรูปขยาย แม้จะถ่ายไม่ถึงครึ่งโหลก็ถ่ายให้ ๔ ท่า ส่วนราคา ธรรมดา ถ่ายให้ เลือก ๒ ท่า ขนาด ๒ นิ้วโหลละ ๗๐ สต. ๓ นิ้ว ๑.๒๕ บ. ๔ นิ้ว ๒บาท เชิญที่ฉายาบ้านตะนาว

ประชาชาติสำหรับประชาชน ประชาชนควรอ่านประชาชาติ

แจ้งความ

โดยเหตุที่ แบงก์ ออฟ แคนตอน สาขากรุงเทพฯ ได้งดทำการชั่วคราว เมื่อ วันที่ ๔ กันยายน ๒๔๗๘ เนื่องจากคำสั่งของสำนักงานใหญ่ของธนาคารที่เมืองฮ่องกง, แล

โดยเหตุที่วิธีปรองดองหนี้ เพื่อปรับปรุง สำนัก งานใหญ่ แบงก์ออฟแคนตอนจำกัด ที่ฮ่องกง ได้รับความอนุมัติของเจ้าหนี้ของธนาคารที่ฮ่องกงในที่ประชุมเจ้าหนี้เมื่อวันที่๑๕ เมษายน ๒๔๗๙ ซึ่งในที่ประชุมนั้นพวกเจ้าหนี้ได้ตั้งแต่งคณะกรรมการตรวจการ แลผู้จัดการพิเศษสำหรับสำนักงานใหญ่ของธนาคาร, แล

โดยเหตุที่พวกเจ้าหนี้ของธนาคารได้ยื่นคำร้องต่อศาลสูงที่ฮ่องกง เมื่อวันที่ ๑๗ กรกฎาคม ๒๔๗๙ เพื่อขอให้ศาล อนุมัติ วิธี ปรองดองหนี้ ที่กล่าวแล้ว, แล

โดยเหตุที่วิธีปรองดองหนี้ ที่กล่าวแล้ว ได้รับความอนุมัติของศาลฮ่องกง โดยมีข้อแก้ไขบางประการ, แล

โดยเหตุที่คณะกรรม การตรวจการและผู้จัดการพิเศษของสำนักงานใหญ่ของธนาคาร ได้แต่งตั้งคณะกรรมการตรวจการ, ผู้จัด การพิเศษและผู้ช่วยผู้จัดการ ให้เปนผู้แทนของเขาสำหรับสาขากรุงเทพฯ กล่าวคือตั้งนายชัวลักซือ, นายเจายันจำแล นายลีฮักโต เปนคณะกรรมการตรวจการ นายซังยวงมุ้ย และนายโฮซวง เปนผู้จัดการพิเศษ และนายหลีเว็งจั่นเปนผู้ช่วยผู้จัดการ, แล

โดยเหตุที่คณะ กรรมการตรวจการ ผู้จัดการพิเศษและผู้ช่วยผู้จัดการได้ตกลงกันให้แบงก์ออฟแคนตอนจำกัด สาขากรุงเทพฯ เปิดอีกณวันที่ ๒๕ เดือน สิงหาคม พ.ศ. ๒๔๗๙ ซึ่งในขณะนั้นจะได้นำเสนอวิธีปรองดองหนี้ที่กล่าวแล้ว หากแต่มีข้อแก้ไขบางประการเพื่อให้เข้ารูปตามสภาพของท้องถิ่นต่อเจ้าหนี้ทั้งหลาย ณกรุงสยาม ซึ่งก็ได้เคยแสดง ความยินยอมตกลงด้วยตาม วิธีปรองดอง หนี้ที่กล่าวแล้วมาแต่ก่อนแล้ว เพื่อให้ลงลายมือชื่อรับรอง วิธีปรองดองหนี้ดังที่กล่าวนี้.

จึง ขอ แจ้ง ความให้ เจ้าหนี้ ทั้งหลาย ของ แบงก์ ออฟ แคน ตอน สาขา กรุงเทพ ฯ ทราบ ทั่ว กัน ว่า ธนาคาร จะ เปิด อีก ณวันที่ ๒๕ เดือน สิงหาคม พ.ศ. ๒๔๗๙ ซึ่งในขณะนั้นจะได้เสนอวิธีปรอง ดอง หนี้ ของฮ่องกง ซึ่งมีข้อแก้ไขบางประการ ดังจะได้อธิบายต่อไปแก่เจ้าหนี้ เพื่อขอให้ ลงลายมือชื่อ.

ข้อแก้ไขบางประการในวิธีปรองดองหนี้ของฮ่องกงซึ่งได้กล่าวมาแล้วข้างต้นนั้นคือ.

(๑) แทนที่จะออก "หุ้นกู้ออกให้แก่ผู้ถือ" ดังบัญญัติไว้ในข้อ ๖ แห่งวิธีปรองดองหนี้นั้น ธนาคารสาขากรุงเทพฯ จะออกใบรับ เงินฝากให้แทน แต่ใบรับเงินฝากที่จะออกให้นี้ จะมีข้อไขตามความในวิธีปรองดองหนี้ คือให้ใช้ใบรับเงินฝากนี้สำหรับ หักใช้ หนี้ที่เจ้าของใบรับเปนหนี้ธนาคารอยู่ก่อนวันที่๔กันยายน๒๔๗๘ ได้ แล หรือ ใช้ สำ หรับ ซื้อ หรือแลกเปลี่ยนกับทรัพย์ สินของ ธนาคารได้ด้วย.

(๒) ให้ธนาคารสาขากรุงเทพฯ มีอำนาจที่จะเอา เงินสดชำระ ค่าเรียกร้องทั้งหลายของ เจ้าหนี้ ไม่มี ประกัน ซึ่งคำเรียกร้อง นั้นเปน จำนวนเงินไม่ถึงยี่สิบบาท (เงิน๒๐ บาท) หรือเศษของสิบบาท (เงิน ๑๐ บาท) ของค่าเรียกร้อง ของเจ้าหนี้ไม่มีประกันแทนที่ จะเอาจำนวนเงินยี่สิบเหรียญ (เงิน ๒๐ เหรียญ) แลสิบเหรียญ (เงิน ๑๐ เหรียญ) เปนเกณฑ์ดังที่บัญญัติไว้ใน ข้อ ๑๐ แห่งวิธีปรองดองหนี้.

(๓) แทนที่จะใช้บทบัญญัติในข้อ ๖ แห่งวิธีปรองดองหนี้ ซึ่งว่าเงินงวดที่หนึ่งจะชำระภายในสิบสองเดือนนับตั้งแต่วิธีปรองดองหนี้ มีผล บังคับใช้ ได้เปนจำนวนเงินร้อยละสิบแห่งจำนวนหนี้ เปนที่ตกลงกันว่าในวันที่ธนา คาร สาขา กรุงเทพ ฯ เปิดอีก นั้น ธนาคารสาขากรุงเทพฯ จะเอาเงิน สดชำระเจ้าหน้าหนี้ ไม่มี ประ กันเปน จำนวนเงินเท่ากับร้อยละ ๑๓ แห่งจำนวนที่ธนาคารเปนหนี้ (คิดฉะเพาะแต่ต้นเงินเท่านั้น) โดยถือการ ชำระเงินนี้ เปนการชำระเงินงวดที่หนึ่ง.

กรุงเทพ ฯ วันที่ ๒๒ สิงหาคม พ.ศ. ๒๔๗๙.

๗ ว.

ประกาศศาลจังหวัดราชบุรี
ร่องกำหนดวัน ให้จำเลยแก้ฟ้อง

ด้วย นายยิ้ง เล็กมณี อยู่บ้านสำมะกะ ตำบลสำมะกะ อำเภอโพธาราม จังหวัดราชบุรี เปนโจทก์ยื่นฟ้องนายอิน นางแป๋ว (นามสกุลไม่ปรากฏ) จำเลย ซึ่งตั้งบ้านเรือนอยู่บ้านเขาดิน ตำบลเขาดิน อำเภอโพธาราม จังหวัดราชบุรี โดยกล่าวว่า จำเลยทั้ง ๒ กู้เงินโจทก์ไป ๒ คราว ๗๐๐ บาท ดอกเบี้ยค้าง ๕๒๕ บาท รวมทั้งต้นเงินและดอกเบี้ย ๑,๒๒๕ บาท ขอให้ศาลบังคับจำเลยใช้เงินจำนวนนี้ โจทก์ไม่สามารถจะนำพนักงานศาลส่งหมายและสำเนาฟ้องให้นายอินจำเลย ณะที่บ้านเรือนจำเลยเคยอยู่ได้ โดยนายอินยพยพทิ้งที่อยู่เดิม ไม่ทราบว่าไปสำนักอยู่แห่งใด ครั้นจะมอบบัตรหมายแก่ผู้หนึ่งผู้ใดก็ไม่มีบุคคลที่สมควรจะรับแทน ส่วนนางแป๋วจำเลยอีกคนหนึ่งได้รับหมายเรียกกับสำเนาฟ้องไว้แล้ว.

เพราะฉะนั้น จึงประกาศให้นายอินจำเลยทราบโดยทางหนังสือพิมพ์แทนการส่งหมาย ว่าศาลได้นัดพิจารณาคดีเรื่องนี้ วันที่ ๔ กันยายน พ.ศ. ๒๔๗๙ เวลา ๙ นาฬิกา ถ้านายอินจำเลยมีความประสงค์จะแก้ฟ้องโจทก์ประการใด ให้ทำคำให้การยื่นต่อศาล ก่อนวันพิจารณาไม่น้อยกว่า ๑๐ วัน สำเนาฟ้องโจทก์ขอรับได้ที่จ่าศาล.

ประกาศมาณ วันที่ ๓๐ กรกฎาคม พุทธศักราช ๒๔๗๙

นนทประชา
ผู้พิพากษา
๓ ค. ๓/๕/๗๙

คดีที่ ๑๖/๒๔๗๙

ประกาศศาลจังหวัดร้อยเอ็ด
เรื่องกำหนดวันให้จำเลยแก้ฟ้อง

ด้วยนางพินิจนนท ราษฎร์ (จำรัส ภวภูตานนท์) อยู่บ้านในเมือง ตำบลในเมือง อำเภอเมือง จังหวัดร้อยเอ็ด ได้เปนโจทก์ยื่นฟ้องนางทองงาม, นายทองบัก, นางทองเลี่ยม, นางสาวทองผัก บ้านในเมือง ตำบลในเมือง อำเภอเมือง จังหวัดร้อยเอ็ดเปนจำเลยต่อศาลนี้ โดยกล่าวว่าจำเลยผิดสัญญา ขอให้ศาลบังคับจำเลยใช้เงินต้นทุน ๔๐๐ บาท กับดอกเบี้ยร้อยละสิบหาต่อปี นับแต่วันที่ ๓๐ มีนาคม พ.ศ. ๒๔๗๗ เปนต้นมา จนกว่าจะชำระเงินเสร็จ โจทก์ได้นำเจ้าพนักงานศาลส่งหมายและสำเนาฟ้องให้จำเลย ณบ้านที่จำเลยเคยอยู่ดังกล่าวข้างต้น คงส่งหมายได้แต่นายทองบักจำเลยคนเดียว ส่วนนางทองงาม, นางทองเลี่ยม, นางสาวทองผักจำเลยส่งหมายให้ไม่ได้ โดยจำเลยได้อพยพละทิ้งที่อยู่เดิม ไม่ทราบว่าไปสำนักอยู่แห่งใด ครั้นจะมอบโฉนดบัตรหมายไว้แก่ผู้หนึ่งผู้ใดก็ไม่มีบุคคลผู้ใดสมควรจะรับแทน.

เพราะฉะนั้นจึงประกาศให้นางทองงาม, นางทองเลี่ยม, นางสาวทองผักจำเลยทราบโดยหนังสือพิมพ์แทนการส่งหมาย ว่าศาลได้นัดพิจารณาคดีเรื่องนี้ วันที่ ๓ กันยายน พ.ศ. ๒๔๗๙ เวลา ๙ นาฬิกา ถ้าจำเลยมีความประสงค์จะแก้ฟ้องของโจทก์ประการใด ให้ทำคำให้การยื่นต่อศาลก่อนวันนัดพิจารณาไม่น้อยกว่า ๑๐ วัน สำเนาฟ้องของโจทก์รับได้ที่จ่าศาล.

ประกาศมาณวันที่ ๒๗ กรกฎาคม พุทธศักราช ๒๔๗๙.

สรอรรถอำนวย
ผู้พิพากษา
๓ ค. ๓/๕/๗๙

นายทรัพย์ บูรณะวนช์
ทนายความชั้นที่ ๑
สำนักงานถนนกรุงเกษม ตอนหัวลำโพง
โทรศัพท์ ๒๗๕

ผู้ทำสบู่หอมลักซ์อันมีชื่อเสียงโด่งดังนั้นมีความยินดีที่จะให้ของกำนัลแก่ท่านทั้งหลาย ๑ สิ่งคือ ต่อไปภายหน้าในทุก ๆ ห่อของสบู่หอมลักซ์ก้อนใหญ่จะมีไพ่ป๊อกอยู่ ๔ ใบ ในเมื่อท่านเปิดห่อออกท่านก็จะพบไพ่ทันที จงจำไว้ว่าสบู่ลักซ์ ๑๓ ก้อนใหญ่ จะมีไพ่งามชะนิดดีจากต่างประเทศให้ท่าน ๑ สำรับ ใคร ๆ ก็ชอบใช้สบู่ที่น่าพิศวงนี้ ฉะนั้นท่านมีโอกาสที่จะแลกไพ่ใบที่ซ้ำกันกับเพื่อนของท่านอย่างง่ายดาย จงเริ่มต้นสะสมทันที.

สบู่หอ

การบัญชี

โรงเรียน สุวิชัย วิทยา ถนนสมเด็จเจ้าพระยา ธนบุรี สอนการบัญชีทางไปรษณีย์ทั่วพระราชอาณาจักร ตัดบัตรนี้มาขอระเบียบการพร้อม ผู้จัดการ

ส่งหนังสือระเบียบการของโรงเรียนสุวิชัยวิทยาให้ ข้าพเจ้า ๑ เล่ม.

นาม .....

ที่อยู่ .....

อำเภอ .....

จังหวัด .....

โปรดเขียนให้ชัดเจน.

แผนกเรียนทางไปรษณีย์

หัวใจภาษาอังกฤษ มี ๕๐ บท ค่าเรียนบทละ ๓๐ สตางค์ แผนกแปล ท–อ, อ–ท มี ๓ ภาค คือ (ง่าย, กลางและยาก) ภาค ๑ มี ๕๐ บท ค่าเรียนบทละ ๓๐ สตางค์ ถ้าต้องการดูบทเรียนตัวอย่างในแผนกไหน ส่งเงิน ๓๐ สตางค์ไปยังที่ทำการครูอังกฤษประจำบ้าน พระนคร ผู้ใดต้องการถามจะให้ตอบ ต้องส่งแสตมป์ค่าตอบไปด้วย ผู้ใดประสงค์บัญชีรายละเอียดค่าราคาต่าง ๆ ที่เรียนได้ง่าย เข้าใจดีและรู้เร็ว เรียนสำเร็จโดยลำพัง ส่งแสตมป์ราคา ๒สตางค์ไปขอได้จากที่ทำการเสมอ ผู้อยู่กรุงเทพ ฯ ต้องการขัดเกลาภาษาอังกฤษไปเรียนฉะเพาะตัวต่อตัว ได้ผลเร็ว

หมอดูหมองสุริยะ

ดโชค ชะตาโหราศาสตร พะม่าเคราะห์ดีร้าย กะเวลาได้จริง ค่าดูคนละ ๑ บาท ถ้าหากมีอุปสรรคขัดข้องยินดีช่วยได้ทุก ๆ อย่าง อย่าลืมอยู่ที่หน้าโรงเลี้ยงเด็ก เลข ๔๔ ถ. พระนคร ต่างจังหวัดส่งวัน, เดือน, ปีมา จะตอบให้ถึงที่

วงษ์สว่าง

ตัดผม แต่งจอน

ถนนหลวง เยื้องโรงพยาบาลกลาง

คู่มือการแต่งภาษาอังกฤษ

โดยสติพันประยุร มินประพาฬ ที่ขาดคราวนั้น พิมพ์ครั้งที่ ๒ เสร็จแล้ว เหมาะแก่นักเรียนและผู้ใฝ่ใจในภาษาอังกฤษ ทุก ๆ ท่าน ราคาเล่มละ ๗๕ สตางค์ มีจำหน่ายที่โรงเรียน กรุงเทพ ฯ อังกฤษศึกษา ถนนสี่พระยา ซึ่งสอนภาษาอังกฤษและบัญชีทางไปรษณีย์

จานเสียงเพลง

ตวันยอแสง บวงสรวง

(แม่หม้ายกวนน้ำทิพย์)

ลาวหลง เดือนคล้อย

(เรื่องกลัวเมีย ยังไม่ออกฉาย)

๔ เพลงนี้เปนเพลงดี ต่อดี ประกบกันเปน ๒ แผ่น ร้องโดยตัวดารา มีจำหน่ายแล้วที่

สายรุ้ง

ถนนเจริญกรุง ชิดห้างไวท์เวย์

สุโขทัยบาร์

รับอาบน้ำยายาคูชั่นที่อ่อนกำลังให้วิ่งดีขึ้น มีใบรับรอง

ปลูกเรือนด้วยวิธีผ่อนชำระเงิน

โรงเลื่อยจักร์ซิมเซ่งเฮงมีไม้ทุกชนิดและขนาดต่าง ๆ ไว้รับรองท่านพร้อมทุกเวลาโดยราคาเยาว์ นอกจากขายไม้แล้วได้ขยายกิจการต่าง ๆ ออกอีกคือ–

๑. รับเขียนแบบแปลน ก่อสร้างต่าง ๆ โดยราคาย่อมเยาว์.

๒. ช่วยเหลือผู้รับ เหมา ที่มีทุนรอนน้อย.

๓. ยินดีรับปลูก บ้าน เรือน โดยวิธีผ่อนชำระเงินเปนงวด ๆ ตามแต่จะตกลงกัน.

นอกจากนี้ ยังรับจ้างเลื่อยไม้โดยราคาย่อมเยาว์อีกด้วย

ถ้าหากท่านผู้ใดพึงประสงค์ยินดีจัดการให้ เชิญ เชิญมาตกลง.

โรงเลื่อยจักร์ซิมเซ่งเฮง

(บุญเจริญ)

หลังตลาดนานา ริมคลองบางลำภู พระนคร โทรศัพท์ ๑๓๓๑

ฉ.ค. ๒๗/๔/๗๙

แต่งเล็บ **ฟรี๑เดือน** แต่งเล็บ

แก่ท่านผู้ที่มาตัดเสื้อ

รับสอนวิชาการฝีมือต่าง ๆ เย็บปัก, ถัก, ร้อยด้วยจักร์ด้วยมือ ทำดอกไม้สด ดอกไม้แห้ง พับผ้ารูปสัตว์ ผูกลาย ทำผาห่มเน็ตติ้ง

รับสอนวิชาการเรือนต่าง ๆ ทำกับข้าวทุกภาษา ตกลงที่

แน่งน้อย

๗๘๖ สพานช้างโรงสี ถนนบำรุงเมือง พระนคร เวลา ๘ น. ถึง ๒๐ น. ทุกวัน

ตัดผมสุภาพบุรุษสตรี จากช่างผู้ชำนาญ

ครีมหอมสากล

นิยมใช้ทั่วโลก

ประชาชาติสำหรับประชาชน

ประชาชนควรอ่านประชาชาติ

คดีดำที่ ๒๗/๒๔๗๙

ประกาศ

ศาลจังหวัดสุโขทัย

เรื่องขอให้ตั้งผู้จัดการทรัพย์มฤดก (ไม่มีพินัยกรรม์) และขอรับมรฤดกของนายหลง พูลเพิ่ม ผู้วายชนม์.

ด้วยนางเชื่อม พูลเพิ่ม อยู่บ้านโรงเจ็ก ตำบลสามเรือ อำเภอคลองตาล จังหวัดสวรรคโลก ได้ยื่นคำร้องต่อศาลนี้ว่า ผู้ร้อง เปนภรรยาของนายหลง พูลเพิ่ม ซึ่งอยู่บ้านโรงเจ็ก ตำบลสามเรือน อำเภอคลองตาล จังหวัดสวรรคโลก และซึ่งได้วายชนม์ที่ตำบลนั้น เมื่อวันที่ ๒๙ สิงหาคม พ.ศ. ๒๔๗๙ ในเวลาที่วายชนม์นั้น ผู้วาย ชนม์ได้มีทรัพย์สินต่าง ๆ รวม เปน ราคาเงิน ๓๑๑ บาท ดังจะจ้งในบัญชีรายละเอียดทายคำรอง จึงขอให้ศาลมีคำสั่งตั้งนางเชื่อม พูลเพิ่ม ผู้ร้อง เปน ผู้จัดการทรัพย์มฤดก และรับมฤดกรายนี้.

ศาลนี้ได้นัดไต่สวนคำรองนี้ กำหนดวันที่ ๑๔ กันยายน พ.ศ. ๒๔๗๙ เวลา ๙ นาฬิกา เพราะฉะนนผู้หนึ่งผู้ใดจะโต้แย้งคัดค้าน คำร้อง นี้ประการใด ให้ ยื่นคำร้องคัดค้านและแสดงหลกฐานต่อศาลก่อนวัน นัดไต่สวน คำร้องกับบัญชีทรัพย์เรื่องนี้ขอดูได้ ที่จ่าศาล

ประกาศมาณวันที่ ๑๙ สิงหาคม พุทธศักราช ๒๔๗๙

สุทธิการนฤนัย

ผู้พิพากษา

ฉ.ค. ๑๗/๕/๗๙

"ฟันของเธองาม – ดังไข่มุกข์"

นำเสนห์ใน ความ สอาด, ความ บริสุทธิ์, การ หายใจที่หอมชื่น และฟันที่ขาวเงางาม

ทุกเช้าและกลางคืนก่อนนอน ใช้แปรงสีฟันด้วยยาคอลเกต สีตามฟันส่วนบนแต่เหงือกลงมา ส่วนล่างสีแต่เหงือกขึ้นไป และตามรายฟันซอกฟันส่วนกลางของฟันให้ทั่ว แล้วอมน้ำ บ้วนปากชำระสิ่งโสโครกให้หมดสิ้น

หยดยาสีฟัน คอลเกตลงที่สิ้นอีกครั้งหนึ่งกลอกกลั้วไป กับน้ำชำระให้ ทั่วถึง เปนเสร็จสิ้น.

การชำระขัดสีฟันตามแบบคอลเกต นำผล ๕ ประการ

243 EL

เปนที่นิยมสรรเสริญ
ของทันตแพทย์ทั่วโลก

สยามจะไม่ใช้ระบอบเผด็จการ

โอกาสสำคัญของนักปกครองและนักเทศบาล

คือการซื้อหนังสือชุดราคาถูก

คู่มือระบอบใหม่ + สยามรับอุทัยประเทศ + บทเรียนจากญี่ปุ่น

เล่มแรก เต็มไปด้วยสิ่งที่สมาชิกสภาจังหวัดและสภาเมืองและนักปกครองต้องการ เช่น กฎหมายรัฐธรรมนูญ, เลือกตั้ง, เทศบาล, ข้อบังคับการประชุม และปาฐกถาอธิบายเรื่องนั้นๆ โดยผู้ทรงคุณวุฒิในเรื่องนั้นๆ เช่น ท่านวรรณฯ ท่านสกลฯ เจ้าคุณธรรมศักดิ์ฯ

เล่มที่สอง พราวไปด้วยการเมืองทั้งของสยามและญี่ปุ่น เปนหนังสือไทยเล่มแรกที่กล่าวถึงการเมืองของสยามและต่างประเทศอย่างมีหลักฐานและองอาจ. ซึ่งผู้อ่านจะได้รู้กลเม็ดในการดำเนินการประชุมปรึกษาในสภาปกครองบ้านเมืองเปนอย่างดี และจะทราบว่าสยามจะไม่ใช้ระบอบเผด็จการเพราะอะไร

เล่มที่สาม ประเทศชาติจะก้าวหน้าก็เพราะนักปกครองรู้ว่าควรจะสร้างคนอย่างไร หนังสือนี้จะแสดงให้เห็นวิถีที่จะสร้างยุวชนและคนทั่วไปให้มีประโยชน์แก่ประเทศชาติ ผู้มีหน้าที่อบรมยุวชนเคยใช้หนังสือนี้เปนเครื่องมืออบรมด้วย ครูจะได้ประโยชน์ที่สุดจากหนังสือนี้

๓ เล่มเปนหนังสือหนา ๘๒๖ หน้า

ราคา ๑ บาท ๖๐ สตางค์ เท่านั้น

มีขายฉะเพาะที่สำนักงานประชาชาติและร้านศิริมงคล เชิงสพานช้างโรงสี พระนคร

หัวเมืองต้องเสียค่าส่งทางไปรษณีย์ ๔๐ สตางค์

โปรแกรมภาพยนตร์บริษัทสหศินิมา จำกัด

ศาลาเฉลิมกรุง

วันอังคารที่ ๒๕ ถึงวันพุธที่ ๒๖ สิงหาคม

หัวอกหญิง These Three

บริษัทยูไนเต็ดอาร์ติสต์ สร้าง

เมิล โอบีรอน – โจเอล แมคครี แสดง

โปรแกรมหน้า

ไม่ต้องปรานี Show Them No Mercy

บริษัทเทวันตีเซนจูรี – ฟ็อกซ์ สร้าง

แสดงโดย โรแซล ฮัดสัน – เซซาโรมีโร

เฉลิมบุรี	๒๓–๒๕	ภาพยนตร์จีนพูดได้
	๒๖–๒๗	ชายหมัดเหล็ก กับ กฎหมายป่า
เฉลิมนคร	๒๕–๒๖	ห้อพิฆาต กับ ภัยเท็กซัส
เฉลิมเวียง	๒๕–๒๖	มรดกมหาภัย
เฉลิมเมือง	๒๕–๒๖	วาสนานักร้อง
เฉลิมธานี	๒๔–๒๕	พี่น้องชิงรัก
	๒๖–๒๗	เมืองแม่หม้าย กับ พญาน้อยชมตลาด
		รอบแรกฉาย ๑๗.๓๐ น.
สามเสน	๒๕–๒๖	มานะนักเลง
ควีนส์	๒๓–๒๕	กัปตันขลาด
	๒๖–๒๗	เลือดชาวนา ของศรีกรุง
ปรินเซส	๒๕–๒๖	เดชลูกปืน

ประชุมมหรสพ

–ธนบุรี–

ฉะเพาะวันที่ ๒๕ สิงหาคม

ตลก การ์ตูน

ภาพยนตร์ที่มีผู้นิยมเปนส่วนมาก

นำมาฉายตามคำขอร้องของผู้ดู !

วันที่ ๒๖–๒๗ นี้

บ้านผีสิง

แสดงโดย

โบริส คาร์ลอฟ – เมเรียน มาช

อย่าลืมว่า

เครื่องหมายกางเขน ระบำนำสมัย

ในเร็ว ๆ นี้

จิตราภรณ์

บ้านเลขที่ ๔๑๕ เหนือวัดแก้วฟ้า ถนนสี่พระยา

มีครูผู้ซึ่งได้รับความชำนาญการสอนวิชาตัดเสื้อ สตรีและสะเกิดจากต่างประเทศ รับสอนวิชานี้ให้แก่สุภาพสตรี ให้รู้และชำนาญจนใช้การได้ดีภายในเวลาไม่กี่เดือน

เนื่องจากมีผู้ร้องขอและเพื่อเปิดโอกาศให้ได้เรียนกันแพร่หลายยิ่งขึ้น เราได้ลดอัตราค่าเรียนให้ต่ำลงกว่าเดิมแล้ว เชิญขอระเบียบการใหม่

คลิม บำรุงสมอง, ประสาทที่หมดเปลืองไปทางความคิดให้คืนคงบริบูณ์อย่างเก่า บำรุงกล้ามเนื้อ, กระดูก ที่ ทำงานตรากตรำเมื่อยล้า, ให้สมบรณ์ ทดลองรับประทานก่อนเข้านอน ๑ ถ้วย ท่านจะทำงานได้ดีเกินคาด

คลิม มีไขเนย, วิตะมิน และธาตุสำคัญในการบำรุงร่างกายเกินคาด ขนาด ๑ ปอนด์, ๒ ปอนด์ครึ่ง ๕ ปอนด์ มีจำหน่ายตามห้างร้านทั่วไป ขนาด ๒๕ ปอนด์, ๕๐ ปอนด์ เชิญตกลงได้เปนพิเศษที่

เอเย่นต์– ห้างซ่งฮะ

,, ตุนซุ่ยฮง

,, ตงฮู

กระจกเล็ก

[ต่อจากหน้า ๕]

ซึ่งจีนเรียกว่า "ไช้นะ" ซึ่งผู้แปลสันนิษฐานว่าเปนเมืองชัยนาท.

เมื่อแผ่นดินสมเด็จพระนัครินทรราชาธิราชกรุงศรีอยุธยาได้ให้สมเด็จพระเจ้าลูกยาเธอ เจ้าสาม พระยาไชยปกครองเมืองชัยนาทบุรี แล้วต่อมาใน พ.ศ. ๑๙๖๗ สมเด็จพระเจ้าลูกยาเธอพระองค์นั้นได้เปนกษัตริย์ครองกรุงศรีอยุธยา ทรงพระนามสมเด็จพระบรมราชาธิราชเจ้า ครั้นเมื่อ พ.ศ. ๒๐๗๗ ในแผ่นดินสมเด็จพระมหาจักรพรรดิได้เสด็จยกพยุหะโยธาทัพขึ้นมาทำพิธีมัธยมกรรม (การซ้อมรบใหญ่) ที่เมืองชัยนาท เปนการฝึกซ้อมการรบในสมัยโบราณเปนครั้งแรก——หลวงศรีนรานุบาล

ผลแตกต่างนนแหละจะทำให้ท่านปลาดใจอิง !

ท่านใช้ยาสีฟันลิสเตอรินเพียง ๑๐ วัน ท่านจะเห็นผลทันที ความเหงือกคลายซอกฟันจะรู้สึกว่าหมดจดกว่าเก่า และลายใจโปร่ง

LISTERINE TOOTH PASTE

สมรรถภาพบลูเซอร์

[ต่อจากหน้า ๘]

ตัวอย่างอันนี้ได้แสดงถึงความรู้จักหน้าที่อย่างเด่นชัดทั้งพวกกองทหารและแม่ทัพ และแสดงถึงการรักษาความสัตย์จริงอย่างมั่นคงอีกอย่างหนึ่งด้วย.

ความสัตย์จริง เปนเชือกเกลียวสำคัญเกลียวหนึ่งของประชาคม ถ้าขาดเสียแล้วมันจะตั้งอยู่มิได้เสียถึงจะได้ก็ดำเนิรไปด้วยอาการอันไม่แข็งแรงและยั่งยืน อาจเกิดความโกลาหลวุ่นวายขึ้นอีกมากมาย ในครอบครัวภายในรั้วบ้านถ้าขาดความสัตย์จริงแล้วก็ไม่มีสุข แม้แต่ชาติประเทศก็ทำนองเดียว ให้เกิดความไม่แน่นอน—ความไม่มีสัตย์จริงกันขึ้นแล้วบ้านเมืองนี้ก็มั่นคงอยู่อย่างอารลำบาก เพราะลักษณะอันนี้มันเปนผลอันสำคัญของความรู้จักหน้าที่อยู่แล้ว เคยมีคนไปถามเซอร์โทมาส บราวน์ว่า "ยมพบาลมีการโกหกกันไหม ?" ท่านตอบว่า "ไม่มีเลย เพราะถ้ามีการโกหกขึ้นแล้ว ขุมนรกก็จะพังเท่านั้นเอง"

ในจำนวนความชั่วร้ายต่าง ๆ ทั้งหมดด้วยกันแล้ว การโป้ปดมดเท็จดูเหมือนจะเปนความชั่วร้ายที่เลวที่สุด เพราะความโกหกนี้เกิดจากความขาดไม่มีความกล้าหาญที่จะเผชิญกับความจริง คนที่ขลาด มีหัวใจอันอ่อนแอแล้วก็มักจะโกหกเก่ง ไม่กล้ากล่าวความจริง.

——จากอุปนิสสัย ตอนหนึ่ง ของ กุศล จรรยางาม.

รวมเรื่องเอก ๑๗ เรื่องของแสงทอง

พอเอ่ยนามของแสงทอง ท่านผู้อ่านคงจะต้องนึกถึงคุณถึก สิขาทรกับคณะทันทีและเตรียมหัวเราะ แต่รวมเรื่องเอก ๑๗ เรื่องของแสงทองเล่มนี้มีรสพิเศษไปกว่านั้น จาก ๑๗ เรื่องของแสงทองที่เพ้นอย่างระมัดระวังมาจากที่ต่าง ๆ กัน มีรสต่าง ๆ กัน ท่านจะได้พบแสงทองในอารมณ์ต่าง ๆ กัน แสงทองในอารมณ์ขันอย่างชุดคุณถึก สิขาทร แสงทองในอารมณ์รักอย่างในสมัยจีนโนสยามวารศัพท์ แสงทองในอารมณ์เศร้าอย่างสมัยศรีกรุงรายเดือน แสงทองในยามผันด้วยวิญญาณของจินตกวีอย่างสมัยศัพท์ไทยในอดีรูป แสงทองในอารมณ์กวีที่ซาบซึ้งไพเราะห์แนบเนียน เหล่านี้รวมอยู่ใน ๑๗ เรื่องของแสงทองซึ่งรวมพิมพ์เปนเล่มเดียวกันด้วยกระดาษอย่างดี เย็บปกแข็งเคินทอง มีเนื้อที่ในราว ๓๐๐ หน้า ทุก ๆ เรื่องไม่ซ้ำกับรวมเรื่องคุณถึกที่เคยพิมพ์จำหน่ายมาแล้ว

๑๗ เรื่องของแสงทอง คือ: ความเท็จ ชุด ๔ เกลอคุณถึก หาศูนย์กลาง ชุด ๔ เกลอคุณถึก ปากบอน กลอนคำกลาง ธรรมานุภาพ ปุถุชน บ้านนายจิต ปาราวดี พระอนงค์ ขุนขจี สองคาบ พระจันทร์เพ็ญ ถอนพันประเพณี สืบหาสามี ปาริกามาสถาน อีตันขรอบ, ชิงเกิล, บิงเกิล และบอบ ใครเขียน.

งานแต่ละชิ้นของแสงทองเปนงานที่ไม่ใช่อ่านกันครั้งเดียว แต่สำหรับอ่านกันหลาย ๆ ครั้ง และในทุกสมัย หรือจะพูดให้ตรงที่สุดก็คือ เรื่องของแสงทองเปนเรื่องที่ไม่ตาย ในการที่จะได้เรื่องของแสงทองครบ ๑๗ เรื่อง ท่านจะเปลืองไม่น้อยในการรวบรวมจนกว่าจะได้ครบ แต่จาก "รวมเรื่องของแสงทอง" เล่มเดียวนี้เอง ท่านไม่ต้องเสียเวลาในการเที่ยวหารวบรวมไม่ต้องหมดเปลืองไปโดยใช่เหตุ ไม่ต้องเกรงว่าจะได้ไม่ครบถ้วน

เพียงส่งนามและตำบลของไปยัง "อุดม" ที่ชาตภัณฑ์ บางรัก หรือโทรศัพท์สั่ง ๕๒๖๐ หนังสือดีชิ้นหนึ่งจะมาถึงมือท่านด้วยราคาเพียง ๘๐ สตางค์ เท่านั้น เปิดโอกาสให้สั่งจองภายในสิ้นเดือนนี้ พ้นกำหนดไปแล้วขาย ๑ บาท ต่างจังหวัดคิดเท่าราคา ค่าส่งไม่ต้องเสีย แต่ต้องส่งเงินพร้อมใบสั่งเอเย่นต์ติดต่อกับประชาชาติ กำหนดออกวันที่ ๕ กันยายน.

จะดูโลกของนักประพันธ์ต้องดูจากเรื่อง ที่เขาเขียน
จะดูโลกแลชีวิตของแสงทองต้องดูจาก ๑๗ เรื่องนี้

ประวัติคนสำคัญ

[ต่อจากหน้า ๘]

เริ่มต้นวรรณกรรมด้วยหนังสือประโลมโลก ๒ เล่ม ซึ่งได้นำความสำเร็จอันยิ่งใหญ่มาสู่ ในขณะที่เขียนประวัติศาสตร์เนเดอร์แลนด์ซึ่งเล่ม ๑ เกือบสำเร็จก็รู้สึกว่า ไม่สามารถที่จะสร้างชีวิตทางวรรณคดีด้วยดีที่นี่ได้ ดังนั้นจึงอพยพครอบครัวไปยังฮอลแลนด์ และได้อยู่ที่นี่เปนเวลามากกว่า ๑ ปี ได้อ่านหนังสือเก่า ๆ ทั้งที่เปนฉบับเดิม ซึ่งจะหาอ่านได้จากห้องสมุดใหญ่ ๆ ทั้งหลาย ภายหลังเวลา ๗ ปี เต็ม ๆ งานอันใหญ่ยิ่งซึ่งได้เริ่มต้นขึ้นอีกครั้งหนึ่งก็สำเร็จเรียบร้อยอย่างสมบูรณ์ เรื่องนี้คือ "เดอะไรส์อ็อฟเดอะดัชรีปับลิค" และด้วยเรื่องนี้

[มีต่อหน้า ๓๓]

ประวัติคนสำคัญ

[ต่อจากหน้า ๓๒]

องที่สร้างความมีชื่อเสียงโด่งดังให้

งานคันที่ ๒ ก็คือ ทำต่อจากงานคันที่ ๑ ซึ่งทำค้างไว้ใน ค.ศ. ๑๗๖๐ "ฮิสตอรี่ ออฟ เดอะยูไนเต็ด เนเชอร์แลนด์ส" ซึ่งเปนหนังสือ ๒ เล่ม และในปี ๑๗๖๗ ก็ออกอีก ๒ เล่ม จากการเขียนหนังสือเรื่องนี้ ได้นำให้รู้จักประชานาธิบดีลินคอล์น ท่านเปรซิเด้นท์มีความพอใจในปัญญาอันสูง กิริยามารยาทที่เรียบร้อย ความเปนนักศึกษา และการสนทนาที่ถูกระเบียบอย่างมากมาย ถึงกับกล่าวออกมาด้วยความจริงใจว่า "นี่เปนมนุษย์ตัวพิมพ์แท้ ๆ และผู้นี้แหละที่จะต้องเปนตัวแทนฉันในต่างประเทศได้เปนอย่างดี" และก็ถูกตั้งให้เปนราชทูตประจำอ๊อสเตรีย แล้วก็ถูกจอนสันเรียกกลับมาอีก ๒–๓ ปี ก็ถูกกรันส่งไปเปนราชทูตประจำประเทศอังกฤษ เนื่องจากการขลุกขลักในทางการเมือง จึงถูกเรียกตัวกลับ แต่อย่างไรก็ดี ได้ทำความดีไว้ยังอังกฤษมากเหมือนกัน.

งานชิ้นสุดท้ายก็คืองานที่ทำครั้งแรกในประวัติศาสตร์ตอนนี้ ชื่อว่า "เดอะไลฟ์ แอนด์ เดธ ออฟ ยอห์น ออฟ บานีเวลด์" เปนประวัติศาสตร์ที่กล่าวถึงการต่อสู้กับศาสนาของพวกดัทช์ ซึ่งเปนหนังสือ ๒ เล่มพิมพ์ขึ้นใน ค.ศ. ๑๗๗๔ ได้วางโครงการในการที่จะเขียนประวัติศาสตร์ตอนนี้เปนเล่มที่ ๔ ซึ่งจะได้ดำเนินรอยตามประวัติศาสตร์ เนเชอร์แลนด์ จนถึงการสงคราม "เธอตี้ เยียร์สวอร์" แต่ไม่สำเร็จสมความมุ่งมาดปรารถนาไว้ เพราะใน ค.ศ. ๑๗๗๗ ความตายก็เข้ามาพรากไปเสียก่อนที่จะยอมให้สร้างคุณความดีตอนนี้ได้.

สัตรูของชาติ

บุหรี่และสุรา เปนสัตรูเหนี่ยวรั้งความเจริญของประเทศชาติอย่างสุขุม โดยทำให้พลเมืองเสียเวลา, เสียเงิน, เสียกาย, เสียใจ, เสียชื่อ, เสียสุขภาพ, เสียอาชีพ, เสียชีวิตและเสียอะไร ๆ จิปาถะ ฉะนั้นจงละเสีย

ซิการ์เบน จะช่วยให้ละบุหรี่ ๓ บ.

วิสกี้เบน ระช่วยให้ละสุรา ๕ บ.

ถ้าติดบุหรี่จนปากเขียว หรือติดสุราจนกอดขวด ราว ๕ วัน ก็จะเห็นผลขวดเดียวก็ทิ้งได้เด็ดขาด และไม่ทำให้ผู้กินติด ชาวนิคมอาบแดด ชาวมัชชิวิรัติ และอเมริกาเมื่อเลิกสุราก็อาศัยสิ่งนี้ มีที่นิคมอาบแดดข้างพ่อไทย ใต้สี่แยกคอกวัว พระนคร มีเพียง ๒ กรุ๊ป เอ๋เย่นต์งดเงินจงสนาณัติหรือรีบสเตอร์

วิเทโศบายของสยาม

[ต่อจากหน้า ๕]

ยุโรป และ กับอเมริกาก็กำลังก้าวรุดหน้าไปอย่างมั่นคง และอย่างน่าพึงพอใจ.

ระหว่างปีก่อน ๆ, ได้มีการก้าวอย่างและเห็นได้ถนัด ในเรื่องความเกี่ยวพันระหว่างสยามกับญี่ปุ่นในทางอุตสาหกรรม และพาณิชยการ. การก้าวหน้าในสัมพันธภาพทางอุตสาหะกรรมและพาณิชยการของสองประเทศนี้ จะต้องกล่าวอีกทีหนึ่งว่าไม่ได้มีเค้ามูลแม้แต่นิดเดียวที่แสดงว่าจะละม้ายเหมือนหลังฉากของการสัมพันธไมตรีทางการเมือง. และการเกี่ยวพันในทางอุตสาหกรรม และพาณิชยการนี้ ก็ไม่สามารถจะทำให้เกิดความกระทบกระเทือนอย่างใดแก่ความสัมพันธ์ระหว่างสยามกับประเทศอื่นได้.

เรื่องมันเนื่องมาแต่การเติบโตแห่งโภคกิจอันเปนของธรรมดา ซึ่งเปนผลให้สินค้าญี่ปุ่นเกิดไหลบ่าเข้าไปในตลาดต่าง ๆ ของโลก. ญี่ปุ่นได้ส่งสินค้าเข้ามาขายในสยามเปนจำนวนมากกว่าที่ญี่ปุ่นซื้อไปจากสยามมาก. เพราะฉะนั้น จึงจำเปนที่เราจะต้องใช้ความพยายามที่จะเพิ่ม

[มีต่อหน้า ๓๔]

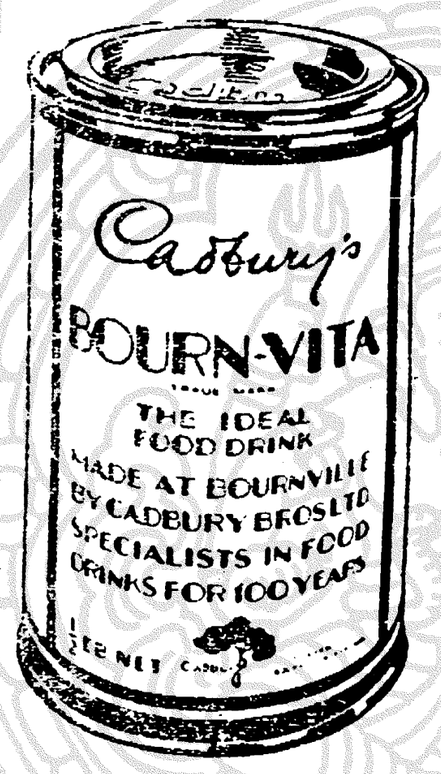

อัตราแลกถ้วย
บอน _ วิทต้า

กระดาษตรา (ไม่ใช่กระดาษบาง ซึ่งห่อกระป๋องอยู่ภายนอก) ปิดกระป๋องบอน–วิทต้า ตามอัตราข้างล่างนี้จะแลกถ้วยบอน–วิทต้าทั้งจานรองได้ ๑ สำรับ

ชนิดกระป๋องละ

๑ ปอนด์	๔	แผ่น
๑/๒ ,,	๘	,,
๑/๔ ,,	๑๖	,,

บอน-วิทต้า
BOURN-VITA

ของ ห้างแคดเบอรี่ คือ เครื่องดื่มอันวิเศษยิ่ง

บัดนี้ บริษัทมีความยินดีขอแจ้งให้ผู้ดื่มบอน _ วิทต้าทราบว่า กระดาษตราปิดกระป๋องบอน วิทต้าจะแลกถ้วยกระเบื้องบอน _ วิทต้าพร้อมทั้งจานรองได้ จากร้านขาย บอน _ วิทต้าโดย ทั่วไป โปรดเก็บ กระดาษตรา ปิดกระป๋องบอน _ วิทต้าไว้ให้เปนประโยชน์ ท่านจะได้รับของขวัญอย่างงาม ดังที่ได้กล่าวมาแล้ว

บริษัท
บอเนียว จ.ก.
เอเย่นต์

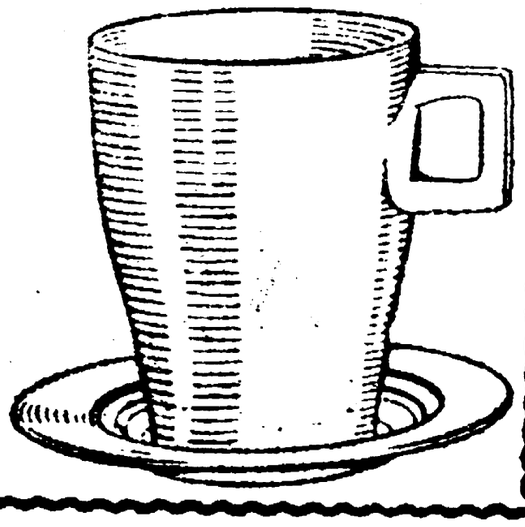

วิเทโศบายของสยาม

[ต่อจากหน้า๓๓]

สินค้าขาออกของเราไปยังประเทศญี่ปุ่น เพื่อจะอนุเคราะห์ให้การค้าของสองประเทศเข้าสู่ดุลยภาพ.

ความจริงอันกล่าวอย่างรวบรัดนี้ ได้เปนการปฏิเสธ อย่างแน่นแฟ้นในเรื่องข่าวสารอันคริก โครมและความคิดเห็นซึ่งหนังสือพิมพ์ต่างประเทศบางหมู่ได้เคยลงพิมพ์. ผู้สังเกตการณ์บางคนเกรงว่า สยามได้เปลี่ยนนโยบายเก่าของการส่งนักเรียนไปเรียนนอก โดยแทนที่จะส่งไปยังประเทศในยุโรป, กลับส่งไปเรียนเสียในญี่ปุ่น. นี่เปนการกล่าวที่ไม่มีมูลนัก. สยามต้องการจะเรียนและคัดเลือกวิธีการของการศึกษา และการปกครองจากประเทศที่เจริญแล้วทุกๆประเทศ แต่สยามย่อมระมัดระวังที่จะให้การเลือกนั้นดำเนินไปในทางที่ฉลาดและด้วยความคำนึงอันแน่นอน ในเรื่องโภคกิจและวารที่จะเกิดประโยชน์อื่นๆ. เราส่งนักเรียนไทยไปเรียนยังต่างประเทศตามวิชาที่เขาจะต้องเรียน และตามงบประมาณที่รัฐบาลจะอนุมัติ. นักเรียนเหล่านี้ได้ออกไปเรียนอยู่เกือบทุกๆประเทศในภาคตะวันตก เช่น อังกฤษ, ฝรั่งเศส, เยอรมนี, อิตาลี, อเมริกา ฯลฯ. แต่รัฐบาลได้ถือเอาเปนสิ่งเหมาะแก่กาละเทศะอย่างหนึ่งที่จะส่ง ของนักเรียนบางเหล่าไปยังญี่ปุ่นและประเทศต่างๆในภาคตะวันออก. ถ้าแม้เปนการถูกต้องแล้วที่จะต้องเรียนและคัดเลือกวิธีการค้า และแนวการก้าวหน้าแห่งอุตสาหกรรมของประเทศเพื่อนบ้าน ซึ่งได้กระทำจนเห็นผลสำเร็จแล้วมาใช้บ้าง ก็ขอให้เข้าใจว่า สยามได้ส่งนักเรียนไปยังอินเดีย, ฟิลิปปินส์ และประเทศตะวันออกอื่นๆอีกเหมือนกัน.

การกล่าวขวัญถึงความสัมพันธ์ระหว่างจีนกับสยาม ในเรื่องความเรื่องนี้ คงจะไม่เปนสิ่งที่ไม่บังควรแต่อย่างใด. การเกี่ยวพันระหว่างชาวจีนและชาวไทย ได้เริ่มตั้งแต่ต้นประวัติของชาติไทย. จีนกับชาวจีนได้มีบทสำคัญในชีวิตทุกด้านทุกมุมของชาวไทย. ชาวจีนที่เข้ามาอยู่ในประเทศสยาม และได้พบการรับรองด้วยที่อยู่อันสอาด และกว้างขวาง และเปนอิสสระที่สุดยิ่งกว่าประเทศใดๆที่จีนเข้าไปอยู่, ก็ได้รับการตอบแทนจากไทยเปนอันดี ในการที่ได้ช่วยให้เกิดประโยชน์แก่การก้าวหน้าของสยาม. ดังนี้จึงเปนสิ่งที่น่าเสียใจที่สุด ที่เมื่อเร็วๆนี้ได้มีผู้พยายามจะทำลายสัมพันธไมตรีระหว่างสองประเทศนี้ โดยการกระจายข่าวอันไม่มีมูลถึงเรื่องที่ไทยปฏิบัติต่อจีนในสยาม.

ความเข้าใจผิดระหว่างจีนกับไทยได้เกิดขึ้นจากการขาดความรู้เรื่องความจริง และความลำเอียงของผู้กล่าว. เปนต้นว่า หนังสือพิมพ์จีนได้เสนอข่าวว่า "กระทรวงธรรมการได้ห้ามการสอนภาษาจีนแก่เด็กจีนในเมืองไทย" พระราชบัญญัติประถมศึกษาได้ประกาศใช้มานานแล้วแต่สมรรถภาพในการใช้บังคับเพิ่งจะมาปรากฏขึ้นโดยทะมัดทะแมงเมื่อเร็วๆนี้เอง. สิ่งที่พระราชบัญญัติประถมศึกษาต้องการกระทำก็คือบังคับจำนวนชั่วโมงในสัปดาห์หนึ่งให้มีการสอนภาษาไทยในโรงเรียนจีนและโรงเรียนที่ชาวต่างประเทศเปนเจ้าของและจัดการในเมืองไทย. เมื่อชาวจีนเข้ามาอยู่ในประเทศสยามเช่นนี้, ก็เปนของธรรมดาที่บุตรหลานของตนควรจะได้มีรากการศึกษาซึ่งอนุเคราะห์ให้เด็กเหล่านี้มีคุณสมบัติพอกับลักษณะของการสมาคมและการเมืองตลอดจนพอกับความรับผิดชอบใน

[มีต่อหน้า ๓๕]

[Æsop was originally a Greek slave, ugly and deformed in person, but of brilliant mind in his fables animals are made to act and talk as human beings and moral lessons and bits of wisdom are conveyed in such a forceful and delightful way that they have been popular with young and old for many centuries]

เรื่องท้อง

นานมาแล้ว อีสปได้เล่านิทานให้เด็กฟังว่า ครั้งหนึ่งบรรดาปากมือเท้า ได้พากันคิดว่าตนมีงานทำไม่หยุดหย่อนเลย ท้องซึ่งอยู่เฉยๆกลับได้รับความปรนนิบัติเป็นอย่างดี ดูไม่เป็นการยุติธรรมเลย จึงร่วมใจกันหยุดงานไม่ทำหน้าที่ของตนเสีย เพื่อหวังจะให้ท้องรู้สำนึกเสียบ้าง กล่าวคือ ปากก็ไม่ยอมรับสิ่งของใดๆ มือก็ไม่ยอมทำงานหยิบสิ่งของ เท้าก็ไม่ยอมเดิน ทำเช่นนี้ได้หน่อยร่างกายของคนก็ผ่ายผอมลง ปากแห้ง มือเท้าชักอ่อนเพลีย จวนจะตาย เหตุนี้ทำให้พวกที่คิดผิดพากันสำนึกขึ้นมาได้ ว่าที่แท้ท้องเป็นสิ่งสำคัญอย่างยิ่งทีเดียว ถ้าไม่มีท้องแล้ว คนก็ต้องพากันเดือดร้อนและอยู่มิได้ จึงกลับใจเริ่มปฏิบัติงานต่อไป

ถ้าเป็นเวลาเดี๋ยวนี้อีสปคงจะเปลี่ยนความสำคัญในตอนท้ายว่า นิยายเรื่องนี้สอนให้คนเรารู้ว่า เด็กที่ใช้ยาระมัดระวังท้องให้เป็นปกติเสมอ โดยกินยาพี่ของบุณยะรัตเวชแล้ว เด็กนั้นก็จะอ้วนท้วนแข็งแรงดีเพราะยาพี่ทำให้เด็กอ้วนพี ไม่ทำให้ท้องอืดเฟ้อ เจริญอาหาร นอนหลับ ไม่กวน ในเวลากลางคืน แล้วอีสปก็จะกล่าวอย่างหนักแน่นว่า ในยาพี่มีตัวยาที่มีคุณสมบัติจริงๆ ลองใช้ดูเถิด

ความจริงต่อมา
เด็กที่ฟังนิยายนี้แล้วพากันไปบอกให้พ่อแม่ซื้อยาพี่
ด้วยเหตุว่ายาพี่กินง่าย ๆ แล้วเด็กเหล่านั้นก็อ้วนพีแข็งแรงทุกคน
ยาพี่มีจำหน่ายทั่วไปขวดละ ๒๐ สตางค์

วิเข โศบายของสยาม

[ต่อจากหน้า ๓๔]

ฐานที่ตนเปนผู้อยู่ใน ราชอาณาจักรสยามในฐานที่สยามเปนประชาชาติที่กำลังปลูกฝังการปกครองระบอบประชาธิปไตยซึ่งราษฎรจะมีเสียงควบคุมการบริหารงานแผ่นดิน, จึงเปนเรื่องที่ยุติธรรมและถูกต้องที่ชาวเมืองในอนาคตของสยามทุกตัวคน ควรจะต้องเคย ชิน กับ ภา ษา ของ ชาติ ไทยอย่างน้อยที่สุดก็ให้ ถึงระดับ อย่างต่ำอันหนึ่ง.

ดังนี้, จึง เห็นได้ว่า ถ้า แม้จะมีการ กล่าว ขวัญ ถึเปน อกุศลในเรื่องสัมพันธภาพระหว่างประชาชาติตะวันออกทั้งสองนี้, การกล่าวขวัญนั้นก็น่าจะมีมูล มา จาก การ เข้าใจ ผิด ดังกล่าวมาแล้ว. ความรู้สึกอันดี, อันซื่อสัตย์สุจริตและการ ร่วม มือซึ่งควบเข้ากับการแลกเปลี่ยนซึ่งกันและกันในทางความคิดโดยผู้นำและผู้สังเกตการณ์ ที่ฉลาดหลักแหลมย่อมจะทำให้เกิดการเข้าใจถูกที่ดีขึ้น. ข้อสำคัญก็คือจีนและชาวจีนควรจะทราบถึงผลประโยชน์ทาง จิตต์ ใจและทางวัตถุที่ ชาว จีนใน เมืองไทยได้รับเพิ่มขึ้นและพาออกไปยังประเทศจีน.

สยามเปน ประเทศ ที่ เปนอิสสระและความปรารถนาอันสูงยิ่งก็คือการก้าวหน้าอันเต็มไปด้วยสันติสุข. กรณีจะ เปน เช่น ไร ก็ ดี, สยาม จะไม่ยอมทำพัวพันกับการกระ ทำใด ๆ ซึ่งจะ ทำ ให้ มิตร ของ สยาม เหิน ห่างไป หรือซึ่งจะทำให้เกิดภัยพิบัติแก่ความ เปน อิสสระ ของ ประเทศ ชาติ ความ รู้ สึก ส่วน ใหญ่ ของ ประ เทศสยามก็คือการพิทักษ์อิสสระภาพและการทำตนให้อยู่ในลักษณะของ มิตรภาพอันสม่ำเสมอที่สยาม มีต่อ ประชาชาติทุก ๆ ประชาชาติในโลก. สยามต้องการมี ชีวิต อยู่ และ ต้อง การความยินยอมให้มีชีวิตอยู่ เพื่อจะผจญงานใน แนว ของ ความ ก้าว หน้าแห่งประชาชาติตลอดจนแนวของมิตรภาพระหว่าง ประชา ชาติ และ เกี่ยวผลรางวัลอันยุติธรรมของการผะจญงานอันขยันขันแข็งนี้.

งานพยากรณ์อากาศ

[ต่อจากหน้า ๑๙]

ก. รับข่าวอากาศจากสถานีภายในภายนอกประเทศโดยเครื่องโทรเลขที่ติดต่อกับสถานีโทรเลขกลาง.

ข. เมื่อได้ ข่าว อากาศมา ก็รีบเขียนลง แผนที่ อากาศ ประจำวันทันทีตามรายงานที่รับได้ใช้ เครื่อง หมายที่เข้าใจกันในระหว่างเจ้าหน้าที่ภายใน.

ค. แผนที่ อากาศนี้ จะเสร็จ คือลงรายงานการตรวจทุกสถานีที่ได้รับก็ราว ๑๑.๐๐ เข้าใจว่าเมื่อทางเจ้าหน้าที่ตรวจอากาศ เจ้าหน้าที่โทรเลขและผู้เขียนแผนที่มีความเข้าใจในงานดีขึ้นก็จะแล้วเร็วกว่านี้ ซึ่งอาจเปนราว ๐๙.๐๐ หรือ ๑๐ ๐๐.

ง. เมื่อแผนที่อากาศเสร็จ ดังนี้แล้ว ผู้พยากรณ์อากาศ ก็เขียนเส้นแสดงความกดอากาศเท่า แล้วพิจารณาการ พยากรณ์ อากาศ อาศรัยตามหลัก วิทยา ศาสตร์ แห่ง อุตุ นิยมวิทยา และจะพยากรณ์เสร็จราว๑๑.๓๐.

จ. คำพยากรณ์อากาศนี้ เขียนเปนสองภาษา ไทยและอังกฤษ มีข้อความตามที่ได้ ชี้แจงประกาศไปแล้ว.

ฉ. จัดอัดสำเนาพยากรณ์อากาศนี้ด้วยเครื่อง อัด สำเนา ทันที ที่ได้พยากรณ์เสร็จ แล้วแจกจ่ายไปยังสถานีที่ต่าง ๆ ประมาณ ๔๕ แห่งเวลานี้ และออกจ่ายได้ไม่ช้ากว่า ๑๓.๐๐.

ช. ทุกวันเวลา๐๙.๐๐ ได้ส่งข่าวรายงานการตรวจอากาศออกไป ต่างประเทศตามผลการตรวจเวลา๐๗.๐๐ ของสถานีภายในประเทศ โดยสถานีวิทยุบางกอกน้อย.

ซ. รวบรวม ข่าว อากาศ มีรายงานการตรวจลักษณะอุตุนิยม ต่าง ๆ ที่จำเปนแก่เครื่องบิน มีการตรวจลมเมฆ ลักษณะ ท้องฟ้า ลม เบื้องบนกับการ พยากรณ์ สำหรับ การ บิน ในสายการบิน ต่าง ๆ ที่ ทำ การ บิน ผ่าน

[มีต่อหน้า ๓๖]

ยาชุบบุรุษสตรี ตราราชสีห์ เปนยาที่สามารถตัดสมุฏฐานของโรคทุกชนิด บำรุงร่างกายให้อ้วนท้วนสมบรณ์ น่าเอ็นด และให้รับประทานอาหารได้นอนหลับดีเปนปกติ. ราคาขับใหญ่ ๑ บาท กลาง ๕๐ สตางค์ มีจำหน่ายที่ ธรรมอุดมพานิช จ.ว.มหาสารคาม, ศิริมงคล สพานช้างโรงสี, ทิพยโอสถสถาน สี่กั๊กพระยาศรี ร้านในสถานีหัวลำโพง

ว่าได้ตรวจแล้ว

คู่มือนักเทศบาล

โดย

ทองม้วน อัตถากรส.ส.

เปนหนังสือที่ชนทุกชั้นกำลังนิยม หัวหน้ากองควบคุมเทศบาล ว่า " ได้ตรวจแล้วเห็นว่าหนังสือนี้มีตัวบทกฎหมาย คำอธิบายและระเบียบปฏิบัติ รวบรวมไว้เปนอย่างดี เมื่อมีผู้ได้อ่านหนังสือนี้แพร่หลายแล้วจะเปนคุณประประโยชน์แก่การเทศบาลส่วนหนึ่งด้วย"

ท่าน ผู้ สั่ง ซื้อ ภาย ในเดือนนี้ โดยส่งเงิน ๑.๖๕ บาทพร้อมคำสั่ง หนังสือจะถึงมือท่าน ๑ เล่ม สั่งซื้อได้ที่ ธรรมอุดมพานิช จ.ว. มหาสารคาม, ศิริมงคล เชิงสพานช้างโรงสี, ทิพยโอสถสถาน กรุงเทพบรรณาคาร สี่กั๊กพระยาศรี, ร้านในสถานีหัวลำโพง ในสถานีหัวลำโพง จระนคร

ผลการแข่งขันฟุตบอลล์ที่จังหวัดหนองคาย ระหว่างทีมสโมสรเวียงจันทน์และหนองคาย

เมื่อวันที่๑๕สิงหาคมนี้ ที่จังหวัดหนอง คาย ได้ มี การ แข่งขัน กีฬา ฟุตบอลล์ ระหว่างทีมสโมสร ข้า ราชการหนองคายกับ ทีมกีฬา แห่ง เมืองเวียงจันทน์ของฝรั่งเศส ณที่สนามโรงเรียนประจำจังหวัดชาย เริ่มเวลาแข่งขัน ๑๕ นาฬิกาเศษ ฝ่ายหนองคายได้ ด้านตะวันตก เวียงจันทน์ ได้ด้านตะวันออก ครั้งแรกต่างฝ่ายต่างไม่ได้ประตู ครั้งหลังฝ่ายเวียงจันทน์ทำได้ ๑ ประตู ต่อมาอีกประมาณ ๕ นาฬิ เวียงจันทน์ทำได้ อีก ๑ ประตู เปน ๒ กระนั้น ฝ่ายหนองคายก็มิได้ลดละ พยายามนำลูกมาคลุกคลีอยู่หน้าประตู ฝ่าย เวียงจันทน์ เปนหลายเที่ยว แต่ก็ไม่เปนผล เพราะประตูฝ่ายเวียงจันทน์แข็ง และเหนียว นำลูกกลับคืนไปได้ทุกที กองหน้าของหนองคายไม่แข็งแรงเลย ถ้ากองหน้าหนองคายดี จะทำได้หลายประตูและชะนะทีเดียว เพราะในเชิงเล่นและไหวพริบ สู้ฝ่ายหนองคายไม่ได้ หากแต่ไม่มีกำลังพอ จวนๆ จะหมดเวลา พอดีฝ่ายหนองคายได้นำลูกมายิงประตูฝ่ายเวียงจันทน์ แต่บังเอิญนายประตูทีมเวียงจันทน์ทำผิดกติกาออดลูกบอลล์ วิ่งนำลูกออก ระยะเกินกำหนด จึงถูกทำโทษ โดยกรรมการ ให้ฝ่ายหนองคาย ยิงประตู จึงได้ ๑ ประตู พอดี หมดเวลา เปนอันว่า เวียงจันทน์ชนะ ๒ ต่อ ๑.

การเล่น ทั้งสองฝ่าย เปนไปโดยเรียบร้อยทุกประการ และในตอนเย็นวันนั้น ทางสโมสรข้าราชการหนองคายได้ มีการเลี้ยงคณะฟุตบอลล์ ข้าหลวงประจำจังหวัดเปนประธาน ได้จัดการ รับรอง และ แสดง ไมตรี จิตต์มิตรภาพเปนอย่างดี เท่าที่ได้สังเกตในระวางต้นปีมานี้ มีแขกเมืองต่างประเทศได้มาเยี่ยมเยียนและร่วมกีฬาเช่นเดนนิส ร่วมกับข้าราชการฝ่ายหนองคายเสมอเปนที่น่ายินดี.

คณะฟุตบอลล์แห่งสโมสรเวียงจันทน์ได้ เดินทางกลับ ในคืนวันนั้น.

นักกีฬา

วันนี้ ฟุตบอลล์ รุ่นกลาง ระหว่างสวน กุหลาบ กับอำนวยศิลป์ ที่สนามสวนกุหลาบ สองทีมนี้เปนแข็งที่สุดในสาย ถ้าใครชนะก็จะได้ เข้ารอบ ที่จริงฝีเท้าทั้งสองทีมนี้เปนปานกลางและไล่เรี่ยกัน แต่วันนี้สวนกุหลาบควรจะชนะ เพราะหมู่นี้ดูซ้อมจัดอีก ทั้งเปนถิ่นของตนด้วย อำนวยศิลป์จะมีโอกาสชนะสวนกุหลาบได้ ต่อเมื่อแนวหน้ายิงประตูเสีย ในระยะไกล เพราะเบอร ๓๑ ของสวนอ่อนมาก ถ้าขืน พยายาม จะ เลี้ยง ให้เข้า ไปจนใกล้ แบ็ก (เสือ) เบอร ๙ ของสวนจะเอาไปกินเสียหมด และถึงแม้จะแย่งเอาไปไม่ได้ ก็จะทำให้การยิงประตูไม่ถนัด.

"ไตมร"

งานพยากรณ์อากาศ

[ต่อจากหน้า๓๕]

ประเทศเรา ส่งไปยังสถานีตรวจ อากาศตอนเมือง โดย ทาง โทรศัพท์ ไว้แจ้งข่าวนี้แก่นักบิน.

ตามปกติ เวลานี้ ได้ทำ การ ส่งข่าวนี้สำหรับสายการบิน ๔ สาย.

๑. ระหว่างแรงกูนกับดอนเมือง ๒. ระหว่างดอนเมืองกับสิงคโปร์ ๓. ระหว่างดอนเมืองกับเวียงจันทน์ ๔. ระหว่างดอนเมืองกับไซ่ง่อน.

ค. เวลา ๑๘๐๐ ได้ส่ง รายงานการ ตรวจ ของ สถานี ต่าง ๆ ภาย ในประเทศ ตอนบ่าย ตามผล การ ตรวจเวลา ๑๕๐๐ และ รายงาน อากาศ และพยากรณ์ อากาศไ ปต่าง ประเทศ ทางวิทยุกระจายเสียงที่สถานีบางกอกน้อย.

ต. เวลาระหว่าง๑๗๐๐ และ ๑๗๐๐ นี้ยังได้ ส่ง รายงาน สำหรับ เครื่องบินไปยัง ดอนเมือง เช่นเดียวกับ ตอนเช้าด้วยเหมือนกัน สำหรับการบินในตอนเช้าวันรุ่งขึ้น

ถ. เวลาตั้งแต่ ๑๕๐๐ จนถึงเวลา ๑๘๐๐ ได้ ทำ แผนที่ อากาศ จาก การตรวจ ตอนบ่าย เช่นเดียวกับ ตอนเช้าอีกครั้งหนึ่งด้วย เพื่อใช้ประกอบ การพยากรณ์อากาศสำหรับเครื่องบินและดูการเปลี่ยนแปลง ของลมฟ้า อากาศประจำวัน

เมื่อได้เห็นงานประจำวันดังนี้จะเห็นได้ว่า กองอุตุ นิยมวิทยา นั้นเปิดที่ทำงานแต่เวลา ๐๗๐๐ จนถึงเวลา๑๙๐๐ ทุกวัน นอกจากวันอาทิตย์ แต่เมื่อจะมี การบิน ใน วันจันทร์ เช้า กองอุตุนิยมวิทยาก็ต้องเปิดที่ทำการตอนบ่ายเพิ่มขึ้นอีกด้วย

แต่ในโอกาศที่กองอุตุนิยมวิทยาพึ่งจะเริ่มงานมาได้เพียง ๑๕วันเท่านั้น การจึงยัง ไม่ สู้จะ เรียบร้อย และอีก ประ การ หนึ่ง การ โฆษ ณา ของประเทศ เรายังมี น้อย ครั้งมาก เช่นการ กระ จาย เสียง มีเพียง ครั้ง เดียวในตอนกลางคืน จึงทำให้ประชาชน

[มีต่อหน้า ๒๒]

การแข่งขันรักบี้ระหว่างคณะคู่สุดท้าย วิศวกรรมศาสตร์กับแพทย์ศาสตร์ที่สนามจุฬาลงกรณ์เมื่อบ่ายวันเสาร์ที่ ๒๒ เดือนนี้ ซึ่งแพทย์ศาสตร์เปนฝ่ายชะนะ

วันนี้

ฟุตบอลล์

รุ่นใหญ่ สวนกุหลาบ กับ อำนวยศิลป์ สนามสวนกุหลาบ เวลา ๑๖.๓๐ น.

มหรสพ

เฉลิมกรุงฉาย "หัวอกหญิง" แสดงโดย เมิล โอบีรอน กับ โจเอล แม็คครี

ละครนาฏดุริยางค์ศาสตร์ เรื่อง "เลือดสุพรรณ" ลงมือแสดงเวลา ๒๐ น. ที่หอประชุมศิลปากร

ประชุมสภา ฯ

ประชุมสภาณพระที่นั่งอนันตสมาคม เวลา ๑๕.๓๐ น.

สมาคมสตรี

สมาคมสตรี พระนคร ประชุมเรื่องการเย็บปักถักร้อย ที่บ้าน นางสาวหนุ่ยโชติกเสถียรเวลา๑๙.๓๐น.

ปาฐกถา

หลวง พิณ พากย์ พิทยาเภท แห่งศิริราชพยาบาลแสดงปาฐกถาที่ห้องประชุมกองโฆษณาการ

วิทยุ

พระราชสุธีวัดมหาธาตุ แสดงพระ ธรรม เทศนา ธรรมสำกัจฉาความรู้ ทางพระพุทธศาสนา ความรู้ เบ็ดเตล็ด.

หม่อมพร้อย วรวรรณ เจ้าของ นายมาลัย ชูพินิจ บรรณาธิการ นายโชติ แพร่พันธุ์ ผู้จัดการ สำนักงานและที่พิมพ์ "โรงพิมพ์ประชาชาติ" ถนนหลานหลวง พระนคร โทรศัพท์๑๖๙๕ นายรำพรรณ พุกกะเจียมผู้พิมพ์โฆษณา