จีนโนสยามวารศัพท์

CHINO SIAMESE DAILY NEWS.

新報暹羅

BANGKOK.

ฉบับ ที่ ๑๑๑ จีนในสยามวารศัพท์ 月六月八年十國民 報新暹羅 วัน เสาร์ ที่ ๖ สิงหาคม พระพุทธศักราช ๒๔๖๔

ห้างยียามากูจี สี่แยก วัดตึกกรุงเทพฯ ไทรศัพท์ ๒๓๖๒ ห้างยียา มากูจี ไทรศัพท์ ๒๓๖๒

โอสถ ยินทัน

เมื่อ ใช้ ดู จะ รู้สึก ว่ามีสรรพคุณ จริง

ยินตัง เปนยาที่ แพทย์ ชั้น สูง เราได้ รับรองแล้ว ว่า เปน ยา ที่ ดี จริง และ ไม่ พึ่ง ให้ โทษ กับ ผู้ ที่ รับทาน เลย ผู้ ที่ไม่ เจ็บไข้ ก็ รับทานได้ กับ เปนยาอมแก้เหม็นปากด้วย ท่านทั้งหลาย ควรจะ มีติด ตัวไว้ เสมอ เพราะ ยินตัง อาจ แก้ โรคได้ หลาย อย่าง เช่น กาฬโรค, อหิวาต์, แก้ไข้, ปวดศีร์ษะ, ไอ, แก้บิด, ปวดท้อง, อาหารไม่ ย่อย, สรรพโรค ตาม ที่ กล่าวมานี้ ยินตัง อาจ กำจัดให้ หาย หรือ ทุเลา ลง ได้ อย่าง รวด เร็ว ทน ใจ จอ เชิญท่าน รับทานดู จะรู้ สึกว่ายา นี้ เก่งจริงหาที่เปรียบยากมี ผู้ นิยมใช้เกือบ ทั่วโลก

ระวัง ! ในเวลานี้มียา ยินตัง ปลอม รายมาก เมื่อจะ ซื้อ ยา ต้อง สังเกตให้ดี ถ้าในห่อ มีหนังสือ ไทย กำกับจึง จะ เปน ยา แท้

ห้างยียามากูจี สี่
แยก วัดตึก
ศัพท์ ๒๓๖๒
สาขาถนนหลัง
วังบูรพา กรุงเทพ
ไทรศัพท์ ๕๕๗

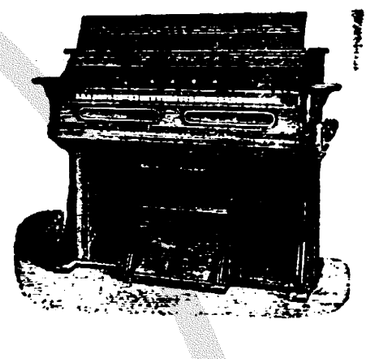

เครื่องดนตรีตกเข้ามาใหม่

ด้วยในคราวนี้ได้สั่ง ออแกน, ไวโอลิน, มันโดริน, หีบเพลงเป่า, ตก ร้า มา ใหม่ มีหลาย ชนิด ทั้ง ราคาก็ถูกกว่าเก่า เชิญท่านไป ดูบ้าง อย่า ให้เสียโอกาศ ถ้าท่านไม่ ไปชม ด้วย ตน เอง จะรู้สึก เสียใจ เมื่อภายหลัง เพราะ ของ ที่ตก เข้า มาคราวนี้ เปน ของ ที่ดี และ ทนทั้ง นั้น หวังใจ ว่าท่านที่เปน นักดนตรี คงไม่ ลืมโอกาศ นี้ เปน แน่ นอก จาก นี้ยัง มีสิ่ง ของ เครื่องใช้ต่าง ๆ อีก มาก จำหน่ายโดย ราคาถูก ๆ ทั้ง นั้น

มีขาย ที่สาขา ของ ห้าง ยียา มากูจี ถนน หลัง วังบูระพา ไทรศัพท์ ๕๕๗

ไวโอลิน ราคา ตั้ง แต่ คันละ ๑๒ บาท ๕๐ สตางค์ จน ถึง ๑๑๕ บาท กับ มี คันชัก และ ยางสน ให้ พร้อม ด้วย มี ๒๐ กว่า อย่าง คันชักไวโอลิน ราย ปลีก อันละ ๒ บาท ๕๐ สตางค์ ถึง ๒๕ บาท หีบ สำหรับใส่ ไวโอลิน อย่าง ดี ราคา หีบ ละ ๑๒ บาท ๕๐ สตางค์ อย่างไม่ ราคา ๘ บาท นอก จาก นี้ มี เครื่อง อาไหล่ สำหรับไวโอลิน ต่าง ๆ อีก มาก อย่าง

ออแกน อย่าง เล็ก [illegible] อย่าง กลาง ราคา ๙๐ บาท อย่างใหญ่ ราคา ๑๒๕ บาท กับ มี ออแกน ชนิด สี่ เหลี่ยม หีบใด สำหรับ นำไป ทาง ไกล ๆ ได้ ราคา ๒๐ บาท แต ราคา ๙๐ บาท หีบ เพลง เป่า ราคา ๑ บาท ๕๐ สตางค์ ๒ บาท ๒ บาท ๕๐ สตางค์ แต ชนิดในที่ดีเกิน ราคา ๑ บาท มันดริน ราคา ๒๕ บาท ๓๐ บาท ๓๕ บาท หีบใส่ มันดริน ราคา ๑๕ บาท

ห้าง เอส. เอ. บี

โดยได้ รับ พระบรม ราชา นุญาต

เครื่อง รูปพรรณ ผึ้งเพ็ชร์ มรกต ทับทิม ไข่มุข ทำ โดย ฝีมือ อย่าง อย่าง ประณีต งด งาม มาก ซึ่งยัง ไม่ มี ผู้ใด นำมา ขาย เลยใน กรุงสยาม พึ่ง มี ตก เข้า มาใน เที่ยว เมล์ นี้ คือ :—

เข็มกลัด แหวน ดอกเกี๊ต สาย นาฬิกา พก ดินสอ กำไล ก้านแข็ง ดุม เชิด คอ แล ข้อ มือ มีด พับ ของ บุหรี่ ไม้ขีด เบนซิน ที่ สำหรับ ตัดกัน บุหรี่ แลที่ หีบ บุหรี่ สำหรับ ท่านสุภาพ บุรุษสัตร์ ฯลฯ สิ่ง ของ เหล่า นี้ มี ตก มา เปน จำนวน มาก รูป แล ชนิด ต่าง ๆ กัน ขอ เชิญ ท่าน มา ชม ที่ ห้าง

มวน ด้วย กระดาศ แลใบ ตอง

กั้น เงิน, ทอง

และไม้ ก๊อก

ยา บุหรี่ไทย อันมีโอชารส

เหมาะ สำหรับใช้ สูบ

และ รับ แขก

หรือส่งเปนของชำร่วยในงานต่าง ๆ

รายปลีกและรายส่ง

บริษัทยาสูบสยาม

ถนนเจริญกรุง เชิงสพานพิทยเสถียร

ไทรศัพท์—— จังหวัด พระนคร

ยาโสมกลัน **วิริยะพานิช** ยาโสมกลัน

เปน ยา มหา กำลัง ของ ชิยินกุ ยุ ที่ ดี ราคา ไว้ แสน ตำลึง ทอง มี ขาย ส่ง และ ขาย ปลีก ทั่วไป แล้ว ตาม ห้าง และ ร้านใน จังหวัด พระนคร คือ ๑ ห้าง น้ำมัน วิริยะพานิช พระ ดู สามยอด ๒ ห้างตันมาลา สี่แยกพาหุรัดน์ ๓ ห้าง ศิริภัณฑ์ มุม ถนน ทหาร บก ทหาร เรือ ๔ ห้าง เพิญ ภาค ถนน เยาวราช ๕ ห้าง เกา อาน ท่า น้ำ ราชวงษ์ ๖ ห้าง เกษมศุข โอสถสถาน ถนน เจริญกรุง ๗ ห้าง อมรศาสตร์ สามยอด ถนน เจริญกรุง ๘ ห้าง ขายยา ศรี นคร นางเลิ้ง ๙ ห้างขายยา ตรา ฤๅษี ถนน ดินสอ ๑๐ ห้าง เวชประสิทธิ์ ศิลป์ สี่กั๊กพระยาศรี ๑๑ ห้าง ศิริพานิช น่า โรง ลคร ปรา โมทัย ๑๒ ห้าง เจริญ โอสถ มวนกิจ นางเลิ้ง ๑๓ ห้างโอสถสยาม น่าโรงหวย ประดู สามยอด ๑๔ ห้าง พิรุนพานิช น่า โรง ลคร ปรา โมทัย ๑๕ ร้าน แม่ เลื่อน ปากคลอง ตลาด ๑๖ ห้าง สุทธิ โอสถ ตรง ห้าง ศิริภัณฑ์ ข้าม ๑๗ ห้างสิทธิโอสถน่าวัดเลียบ ๑๘ โอสถศาลา เชิงสพานมอญ ๑๙ ห้าง อรุณเวช น่า วัด สาม ปลื้ม ๒๐ ร้าน หมอ บุ๋ย เสา ชิงช้า ๒๑ ห้าง สรวพอุดม โอสถ สี่แยกวัดติ๊ก

พ่อ ค้า ทั้ง หลาย ทุก ๆ จังหวัด จะ สั่ง ซื้อ ยา โสม กลัน ตราว ละ หลาย สิบ โหล จากห้าง และ ร้านที่ กล่าว นี้ ได้ ทุกเมื่อ และยัง มี จำหน่าย ตาม ร้าน ขาย ยา ย่อย ทั่วไป ใน จังหวัด พระนคร นอก พระนคร ก็ มี ทั่ว ทุก ๆ จังหวัด

ความ ศักดิ์ สิทธิ์ อัน น่า เชื่อ ถือ

(๑) มี ยา แก้ ไข้ ขนานใด บ้าง ? ที่ เจ้าพนักงาน แยกธาตุได้ ตรวจ แยก ธาตุ และ รับ รอง เปน ลาย ลักษณ์ อักษร ว่า เปน ยา แก้ ไข้ ได้ ดี จริง นอก จาก ยา เม็ด ดำ เพิญภาค

(๒) มี ยา แก้ ไข้ ขนานใด บ้าง ? ที่ มหาชน สรรเสริญ ใครใช้ แล้ว จะ ต้อง ติดใจ เพราะ เห็น สรรพคุณ ทัน ตา นอก จาก ยา เม็ด ดำ เพิญภาค

(๓) มี ยา แก้ ไข้ ขนานใด บ้าง ? (ปวด หัว ตัว ร้อน ขึ้น ต้น) ที่ เจ้า ของ รับ สัญญาได้ ว่า ถ้าไม่ หาย จะ คืน สตางค์ ให้ นอกจาก ยา เม็ดดำ เพิญภาค

เพราะ ฉนั้น ยา เม็ด ดำ เพิญภาค จึง เปน ยา ที่ มี สรรพ คุณ ทาง แก้ ไข้ ได้ อย่าง ศักดิ์ สิทธิ์ อัน น่า เชื่อ ถือ ยิ่ง

เชิญ ซื้อไว้ ประจำ บ้าน แต่ เดี๋ยว นี้ ข้อ สำคัญ จง ขนาน นาม ยา เม็ด ดำ เพิญภาค ของ ห้าง เพิญภาคให้ ถูก ต้อง ด้วย ราคา ๑ บาท ๒๕ สตางค์

เลขที่ ๑๔๗—๑๔๙ ห้าง เพิญภาค ถนน เยาวราช ตอน วัดติ๊ก

รถ ดี ไม่ มี ขาย

มี อย่ บ้าง ก็ที่ ห้าง เทพนครพานิช

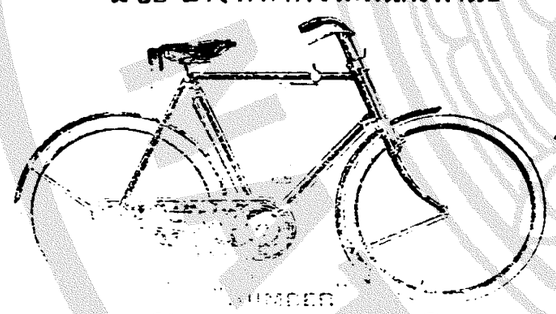

ห้าง เทพนครพานิช

เปน เอเยนต์ แต่ ผู้ เดียว ใน กรุงสยาม สำหรับ รถ จักรยาน ต่าง ๆ ดัง ต่อไป นี้

ฮำเบอร์	ไฮดิมเบีย
เซนดอร์	เอมไพร์
วาเล	ไฮดิมบิก
รอยล์ เอนฟีนด	อินเดียน
ออลเดร์ (แบบ ทหาร)	เฮอร์คิวเล

รถ เหล่า นี้ มี จำหน่าย อย่ แล้ว พร้อม ทั้ง ชนิด หญิง ทั้ง ขนาด แล สี ต่าง ๆ แต่ จะ ต้อง การ ทราบให้ เลอียด ขอ เชิญ มา ชม แล ตรวจ ดู

ที่ ห้าง เทพนครพานิช ตรง หลัก รถราง เชิงสพาน พิทยเสถียร โทรศัพท์ ๑๕๗

เครื่อง ยนตร์ สำหรับใช้ การ บน บก

ขนาด ๘ แรงม้า และ ๑๕ แรง ม้า เดิน ด้วย น้ำ มันได้ จะ มี ตก เข้า มาใน ๒—๓ วันนี้ เปน เครื่อง ที่ เหมาะ แก่ การ ที่ จะใช้ เดินโรงเลื่อยโรง สี เล็ก ๆ สูบ น้ำ ทีบน้ำมัน เปน ต้น ขอ เชิญ ท่าน ที่ แสวง ซื้อเครื่องเช่นนี้ มา ทำ ความ ตก ลง กับ ห้าง ที่ มี นาม ข้าง ท้าย นี้ โดย เร็ว

ห้างเทพ นครพานิช

เชิง สพาน พิทย์เถียร (บริษัทยาสูบสยาม) จังหวัด พระนคร โทรศัพท์ ๑๕๗

จีนโนสยามวารศัพท์

วัน เสาร์ ที่ ๖ สิงหาคม พ. ศ. ๒๔๖๔ วัน ๑ ค่ำ เดือน ๙ ปี ระกา ศรีศก จุลศักราช ๑๒๘๓

การขายของแถม ฉลากกับการออกฉลาก

ตำรวจ ฯ พึ่ง จะ พลิก กฎหมาย ดู ฤๅ ?

เหตุอันเกิดขึ้นเปนตัวอย่างมาแล้ว!

เมื่อ คืน วัน พฤหัสบดี ที่ ๔ สิงหาคม ศกนี้ เจ้า พนักงาน ตำรวจ พระ นคร บาล พา หุรัด มีนาย พัน ตำ รวจ ตรี หลวง อารักษ์ ฯ ตรวจ วัด ใหญ่ และนาย ร้อย ตำรวจ ตรี อีก ๒ นาย ได้ ไปห้าม นาย กินเจง เจ้า ของ ร้าน ปุสดา การ ณ โรง ลคร ปรา โมทัย ไม่ยอมให้ ออก ฉลาก การ ขาย ของ แถมพก ในขณะ ที่เตรียม การ จะออก อยู่ แล้ว นั้น โดย นำ คำ สั่ง ของเจ้า น่าที่ ผู้ ใหญ่มาสแดง เปน หลัก ถาน ๑ นอก จาก นาย พันตำ รวจ ตรีหลวง อารักษ์ ฯ กับ นาย ร้อย ตำรวจ อีก บาง นาย ดัง กล่าว แล้ว ยังมี พล ตำรวจ ฯ บาง คนมา คอย ระวัง เหตุ การณ์ อยู่ ที่ น่าโรง ลคร ปรา โมทัย ด้วย การออกฉลากจึงเปน อันต้องงด

ตาม คำ ชี้แจง ของเจ้า น่าที่ที่มา ห้าม ครั้ง ได้ ว่า กระ ทรวง พระ คลัง มหา สมบัติ มีหนังสือ แจ้งมายัง กระทรวงนครบาลซึ่ง เปน เจ้า กระทรวง ที่ปกครอง ตำรวจพระนครบาล มี ความ ว่า การ ออก ฉลาก เช่น นี้ ผิด ด้วย พระ ราช บัญญัติ อากร การ พนัน จึงจะ อนุ ญาต ให้ ออก ไม่ได้ เหตุ ฉนั้น เจ้าน่าที่ ฝ่าย ตำ รวจ ฯ จึงมา จัด การ ห้ามปราม และ โดย ความ เคารพต่อ คำสั่ง ของเจ้า น่าที่ ผู้ เปน เจ้า ของ ฉลาก จึงได้ งด การ ออก ฉลาก นั้น เสีย แล้ว

เรื่อง นี้ ได้ ความ ตาม ที่ ทราบ มาว่า ใน การ ขาย ของ แถม ฉลาก และ การ ออก ฉลาก นี้ เจ้าของ ร้าน ปุสดาการได้ เรียน แบบ อย่าง ของ ห้าง ร้าน บางแห่ง ซึ่งได้ กระทำกัน มาแล้ว เมื่อ เร็ว ๆ นี้ จะ มี เหตุ ผล แตก ต่าง กัน เปน พิเศษ อยู่ บ้าง ก็โดย เหตุ ที่ ปุสดาการ จัด ให้ มี ลคร ร้อง ขึ้น ที่ โรง ลคร ปรา โมทัย เพื่อ ความ ครึก ครื้นใน การ ออก ฉลาก รางวัล

แต่ เมื่อ เริ่มแรก ที่จะขาย ของ แถม ฉลาก ดัง กล่าวนี้ ปุสดาการได้ ส่งใบ ปลิว อันเปน ประกาศ แจ้ง เรื่อง การ ขาย ของ แถม ฉลาก ไปให้ เจ้าน่าที่ ฝ่าย ตำรวจ ฯ ตรวจ ดูด้วยแล้ว ตำรวจ ฯ ก็ ไม่ คัด ค้าน และได้ ประทับ ตรา อนุญาต ลงในใบ ปลิว อีก ด้วย แสดงให้ เห็น ชัด ว่า ตำรวจ ฯ ได้ ยอม รับ รอง ฤๅ เห็น ชอบ ด้วย ซึ่ง แสดง การณ์ ใน ใบ ปลิว นั้น แล้ว เหตุ ฉนี้ ปุสดาการ จึงได้ เริ่ม ดำเนิน การ ขาย ของ แถม ฉลาก รางวัล เพราะ คง เข้าใจ ว่า จะไม่ ผิด ด้วย พระราชบัญญัติ อากร การพนัน

ประพฤติ เหตุใน เรื่อง นี้ อันพึง ยก ขึ้น วิน พิจารณา คง จำแนก ออก ได้ หลาย กะทง กล่าวคือ ๑ เมื่อ ๒—๓ ปีที่ ล่วง มานี้ เคย มี การ ออก ฉลาก รางวัล ตาม โรง มหรสพ และ ห้าง ร้าน ที่ กระทำ การ ค้า ขาย บาง แห่ง เมื่อ เรื่อง ๆ กระทำ กัน เพียง แห่ง สองแห่ง ก็ ไม่ มี การ ห้าม ปรามอะไร ต่อ มา เมื่อ กระทำ กัน มาก ราย ขึ้น ตำรวจ ฯ จึง ลงมือ ห้ามปราม การออก ฉลาก รางวัล โดย วิธี ชนนี้ จึงได้ หาย เงียบ ไป นาน

๒ ใน ระหว่าง ปลาย ปี กลาย กับ ต้น ปีนี้ มี ห้าง ร้าน บาง แห่ง ขาย ของ แถม ฉลาก และจัด การ ออก ฉลาก ได้ โดย เปิด เผย กับได้ ลง แจ้ง ความ ใน หนังสือ พิมพ์ ด้วย แต่ เจ้า น่า ที่ ฝ่าย ตำรวจ ก็ มิ ได้ว่า กล่าวห้าม ปราม อย่างไร เปน อัน ว่า พา กัน ลืม นึก ถึง พระราช บัญญัติ อากร การพนัน กับ ลืม เหตุ การณ์ ใน เรื่องเดียว กันที่ เปน มา แล้วเมื่อ ๒—๓ ปีก่อน นั้น

๓ ครั้ง นี้ ปุสดาการ อยาก จะ ขาย ของ ดีบ้าง เมื่อ เห็น เพื่อ เขา ทำ คนก็ เรียบ แบบ อย่าง เพราะ เข้าใจ ว่า คง ปราศ จาก อุปสัค โดย ได้ ส่ง ใบ ปลิว แจ้ง ความ ไป ให้ ตำรวจ ฯ ตรวจ ดู แล้ว แต่ เมื่อ ถึง กำ หนด ออก ฉลาก ก็ ต้อง ถูก ห้าม แปล ว่า ตำรวจ ฯ พึ่ง ลืม ตา ตื่น ขึ้นโดย ถูก กระทรวง พระคลัง ฯ ตัด ก็ เลย นึก ถึง พระราชบัญ ญัติ อากร การ พนัน ขึ้น มา ฤๅ พึ่ง จะ รู้ ว่า ใน โลก ของ กรุง สยาม นี้ มี พระราช บัญ ญัติ นี้ อยู่ แล้ว

อย่างไร ก็ ตาม ใน เรื่อง ที่ เรา กล่าว มานี้ เราไม่ มี ความ มุ่ง หมาย จะ ขัด ต่อ วิธี ดำเนิน การ ของ ตำรวจ พระนครบาล ซึ่ง มี น่า ที่ เปน ผู้ รักษา พระราช บัญญัติ อากร การ พนัน ฤๅ มิ ใช่ จะ ส่ง เสริม บ้อ ขอ ความ ประพฤติ ของ ผู้ ที่ จัดการ ออก ฉลาก นั้นมิได้ แต่ แท้ จริง เรามี ความประสงค์ เปนอย่างเอก ที่ไม่อยากจะเห็นการปฏิบัติอัน ฟั่น เฟือน เลอะเทอะของ เจ้าพนักงานตำรวจฯ ในเมืองเรา เพราะอาจเปนกรณีย์ กระทำให้ ผู้มีความคิด ที่เรา รู้ เรื่อง นึก ยิ้มหยันอันใช่ เหตุ บังควร เพราะ ย่อม จะ เปน การไม่ งาม ถ้า ตำรวจ ฯ จะ ต้อง ถูก หา ว่า กระทำ การ ตาม อำเภอใจ กล่าวคือ นึก จะ พลิก กฎหมายฤๅพระราชบัญญัติ ดูเมื่อไร ก็แล้ว แต่ อารมณ์ และ ความ สดวก ซึ่งไม่ เปน การ ปฏิบัติ อัน สม่ำ เสมอ และ เปน ทาง ที่ ไม่ เหมาะ หลาย ประการ

อีก อย่าง ๑ การ ค้า ขายใน เมืองเรายัง ตก อยู่ ใน สภาพ อัน ทรุด โทรม พวก พ่อ ค้า ย่อม ต้องระมัด ระวัง เกร ดิท ฤๅ ชื่อ เสียง ให้ เปน ที่ ยม รองมหา ชน กิจ การจึง จะ ดำ เนิน ไป ได้ ด้วย ความ เจริญ เหตุฉนั้น เมื่อ พ่อ ค้า คนใด ฤๅ หมู่ ใด จะ กระ ทำ การ อันใด ขึ้นซึ่ง ตำรวจ ฯ เห็นว่าเปน การ ผิด ต่อ กฎหมาย บ้าน เมือง ก็ ชอบ ที่ จะ ตักเตือน ห้ามปราม เสีย แต่ ต้นมือคือ เมื่อ ทราบปถม แห่ง ประ พฤติ เหตุ ไม่ ควร ปล่อย ให้ เปนไป แล้ว ห้าม ปรามใน ภาย หลัง มีตัว อย่าง ใมเรื่อง ที่กล่าว มา แล้วนี้ เปน ต้น ซึ่ง ตำรวจ ฯ ได้ทราบ เหตุ จากใบปลิว แจ้งความ ที่เราได้ ขอ อนุญาต ประ ทับตรา นั้น ก่อน แล้ว แต่การ ที่ตำ รวจ ฯ ปล่อย ให้ การ เปนไป จน เปน เรื่อง ราว ขึ้น แล้ว ดังนี้ จะ เรียก ว่าเปน การเหมาะและงาม อย่างไรได้ เพราะฝ่ายพ่อ ค้า อาจ เสีย เกร ดิท และ ฝ่าย ตำ รวจ ฯ อาจ เสีย ความ เชื่อม ใจทั้ง ออก จะ เปน การ กระ ทำ เล่น ทำนอง เด็ก อมมือ ฉ นั้น

วิวาห มงคล

เราได้ ทราบข่าวด้วยความ ยินดีว่า นาย เชียวซงเรียน สืบบุญเรือง จะได้ ทำ การ วิวาห มงคล กับ นางสาว ชื่น อุไทยผล ณ บ้าน พระสารา จินากร ตำบล วัด กัลยาณมิตร์ จังหวัด ธนบุรี มี กำหนด งาน วัน เสาร์ ที่ ๒ สิงหาคม นี้

นางสาวชื่น อุไทยผล รับ ราชการ เปน ครู อยู่ ใน สำนัก โรงเรียน เบญจมราชูทิศ และมี เคหะสถาน ตั้งอยู่ ณจังหวัด สมุทสาคร แต่ เพื่อ ความ สดวกใน การ กระทำงาน มงคล พระ สารจินากร จึง รับ เปน ผู้ อุปถัมภ์ จัด งาน นี้ ณ บ้าน ของ ท่าน ดัง กล่าว แล้ว

ใน เวลา บ่าย ๕ ถึง ๖ ล่วง แล้ว จะ มี การ รด น้ำ คู่ บ่าว สาว ณ บ้าน พระ สา รา จินากร เวลา ค่ำ จะ มี การ เลี้ยง ณ บ้าน เจ้า บ่าว ตำบล ปากคลอง ผดุง เรา ขอ ถือ โอกาศ นี้ อำนวย พร ให้ คู่ บ่าวสาว มี ความ เจริญ รุ่ง เรือง ด้วย จตุพิธ พร ยิ่ง ๆ ขึ้น ไป เทอญ

เกิด กาฬโรค และ ปิดโรงเรียน

มี ผู้ แจ้ง ข่าว มาว่า ใน ระหว่าง นี้ กาฬโรค ได้ เกิด ขึ้น ที่ ตลาด ตำบล วัด อรุณ ราช วราราม ฝั่ง ธนบุรี มี คนตาย ด้วยโรค นี้ไป ๒.....๓ คนแล้ว และ ที่เกิด เปน ขึ้นใหม่ อีก ก็มี อยู่ แต่ เจ้านา ที่ได้ ไป จัดการ ป้อง กันโดย ด่วน แล้ว

อนึ่ง เนื่อง ด้วย เกิด กาฬ โรค ดัง กล่าว นี้ โรงเรียน วัด อรุณราชวราราม จึงได้ ปิด การ เล่า เรียน ชั่วคราว มี กำหนด ๗ วัน เมื่อ โรค สงบแล้ว จึง จะเปิด การ เล่าเรียน ต่อไป

ล้วง กระเป๋า บน รถ ราง

เมื่อ วัน ที่ ๔ เดือน นี้ เวลา ๗ ก.ท. เศษ มี จีน แต่ง ตัวสุภาพ อย่างแบบ จีน สรวม เสื้อ กุยเฮง เพรดำ โดย สาร รถ ราง ขึ้น ที่ ๒ มา ถึง สาม แยก แต่ คน ใน รถ แน่น เขา จึง ต้อง ยืน ขณะ นั้น มีจีน อีก คน หนึ่ง แต่ง ตัว อย่าง สั่ง ซ่อ กง ได้ ยืน ติด กับ เขา และ เขา มือ ล้วง ขนบัตร ที่ กระเป๋า เสื้อ จีน คน นั้น ซึ่ง มี อยู่ หลายร้อย บาท เจ้า ของ รู้ สึก จึง ประเคน ทำ หมัด ลง ที่ จมูก คนร้าย ทำ เลา ไหล อาบ หน้า ตำรวจ ได้ จับ คน ร้าย ไปโรง พัก สาม แยก จัด การ ต่อไป แล้ว

ข่าวมี ใน น่า ๓-๔-๗

ข่าวพระนคร และธนบุรี

ความ ปรารถนา ของ ชาว เมือง ใกล้ จะ เปน ผล สำเร็จ แล้ว

ความ ปรารถนา ของ ชาว เมือง ใน เรื่อง บำรุง กรม อากาศ ยาน ทหาร บก ให้ มี อานุภาพ ยิ่ง ใหญ่ ทัน เพื่อน บ้าน นั้น จวน จะ เปน ผล สำ เร็จ อยู่ แล้ว ความ ปรารถนา ก็ คือ ชาว เมือง ทั้ง มวล อยาก ใคร่ ให้ ทาง ราช การ ดำริห์ ออก ลอตเตอรี่ เก็บ เงิน บำรุง กรม อากาศ ยาน ขึ้นบ้าง ใน เวลา อันควร มาหมู่ นี้ มี ข่าว ประ ปราย บ้าง แล้ว ว่า ทาง ราชการ ฝ่าย ทหารได้ ขอให้ เจ้า กระทรวงผู้ ปกครอง ช่วย เหลือ เชื่อ ว่า คง ไม่ มี อุปสัก แต่ อย่าง หนึ่ง อย่าง ใด และ คง รีบ จัด ให้ สมความ ปรารถนา ของ ชาว ประชา ใน วัน ข้าง น่า ต่อไป

ผู้ เขียน เชื่อ ว่า คุณ ประโยชน์ ของ อากาศยาน พลัน ประจักษ์ แก่ ชาว เรา ทั้ง หลาย แล้วเช่นนี้ การ จำหน่าย ลอตเตอรี่ คงดำเนิร ด้วย ดี เพราะ เท่า ที่ทราบ เห็น มี ผู้ไม่ ฝันจะ บำรุงราชการแพนกนี้มากกับมีผู้ เข้าใจ ว่า ทหาร ประจำ การ และ กอง หนุน ทั้ง นาย และ พล จัก ซื้อ ลอตเตอรี่ บำ รุง อากาศ ยาน แทบ ทุก คน ถ้าเช่น นั้น น่า จะ ต้อง ตั้ง จำนวน เงิน ไว้ให้ มาก เพื่อ พล เมืองจะ ได้ มี โอกาศ ช่วย เหลือด้วย

— — — —

งด จ่ายเงิน ค่า ซื้อม้า

ตามที่ กระทรวงกระ ลาโหม จัดเรื่อง ซื้อ ม้า ให้กับ นายทหาร ผู้ มี ตำ แหน่ง นายทหาร คม สนิท ของผู้บังคับการ กรม และผู้บังคับกองพัน ทหารราบ,ทหารพราน ไปซื้อไว้ ใช้ ประจำ ตัวได้ และเวลา ย้ายไปรับ ราช การใน น่าที่อื่น ก็ต้อง มอบ ม้า นั้นให้แก่กรม ครั้น นายทหาร ผู้ที่ มาทำ น่าที่แทนใหม่ ก็ขอ เงินไป ซื้อใหม่ จะ รับม้าที่ คน เก่ามอบ ไว้แก่กรมก็ รังเกียจต่าง ๆ เพราะจะต้อง รับ ผิดชอบใน ม้านั้นต่อไป ทั้งม้า ก็ไม่ ใคร่ จะ ถูกใจคนใหม่ ซึ่ง กระทรวงก็ เห็นอก อยู่ เต่ ครั้น จะจ่าย เงินให้ ซื้อม้า ใหม่ ทุก คน ไป ก็ จะ เปน การ เปลือง พระราช ทรัพย์ มาก และ เพื่อตัด ความ ยุ่งยาก และ ประหยัด พระราช ทรัพย์ ต่อ นี้ไป นายทหาร ทั้งสอง ตำแหน่งนั้น ถ้าจะมี ราชการไปโดย พาหนะ ม้า ก็ให้ใช้ ม้า ซึ่งมีอยู่ ประจำกรม นั้น ๆ ได้

— — — —

แสดง ความ เศร้า สลด

เมื่อ วันที่ ๒ เดือนนี้ สถาน ทูตต่าง ๆ ของ ราชต่าง ประเทศใน กรุง เทพ ฯ ได้ ลดธงครึ่งเสา สำแดงความ เศร้าสลดใน วาระที่สมเด็จ พระมหาสมณะเจ้า เสด็จสิ้นพระชนม์ รีบ

ฉลาไป จะ ไดน รถทับ

เด็กชาย หนังสือ พิมพ์ ตาม หลัก รถรางนั้น ถ้า วิ่น ฉลาเกินไป คง จะถูก รถราง หรือ รถ อื่นทับ สัก วันหนึ่ง เพราะ เด็ก แข่งกัน ขาย ความ ระแวด ระวัง รถ จะทับ น้อยไป เจอ เห็น หลายครั้ง ที่ รถยนต์ จวน จะบด เอา แบน

— — — —

ห้องอ่าน หนังสือ

ใน จำนวน เดือน กรกฎาคม ศก นี้ มีผู้ เข้าไปอ่าน หนังสือ ใน ห้อง อ่าน หนังสือ สำหรับ ประชา ชน วัด สุทัศน์ ๒๗๖ คน คิด เฉลี่ย วัน หนึ่ง มี ผู้ เข้า ไป อ่าน ๘๘.๒๕ คน วัด สาม จีน ๑๒๘๐ คน คิด เฉลี่ย ๔๑.๒๙ คน วัด ประยุรวงศ์ ๒๒๓๖ คน คิดเฉลี่ย ๗๒.๑๖ คน

— — — —

บุตรี หญิง หาย ใน วัด

เมื่อวันที่ ๔ เดือนนี้ ตรง กับ วันจีน ๑ ค่ำ ของ จีน พวก จีนไป ไหว้เจ้า และ พระ ที่วัด มังกรกมลาวาศ (วัดเล่งเน่ยยี่) มาก กว่า วัน ปรกติ ใน พวก ที่ไป มี หญิง จีน ชาติ แต้ จิ๋ว คน ๑ พา บุตร อายุ ประมาณ ๗ ขวบ ไป ด้วย แต่ บุตรี ของ เขาได้ หาย ไป ใน วัด นั้น มารดา ของ เด็ก แสดง ความ เสียใจ เปน อย่าง ยิ่ง และ ได้ ตาม หาบุตร สัก เท่าใด ก็ไม่ พบ ปะ เปน อัน เข้าใจ ว่า คง มี คน ร้าย ลัก พาไป

แจ้ง ความ ของ ผู้ ชำระ บาญชี เลิก บริษัทภาพยนต์ นาครเขษม

ข้าพเจ้า ผู้ มี นาม ข้าง ท้าย นี้ เปน ผู้ ชำระบาญชี เลิก บริษัท ภาพยนต์ น าครเขษม จึง ขอ ประกาศให้ ท่าน ทั้งหลาย ทราบ ถ้า ท่าน มี กิจ เกี่ยว ข้อง กับ บริษัท ภาพ ยนต์ นาคร เขษม ประ การ หนึ่งประการ ใด ก็ดี หรือ เปนเจ้า ณี้ ก็ดี ขอ ท่านจง นำหลักฐาน มา ส่งให้ ข้าพเจ้า พิสูจน์ ภาย ใน กำ หนด ๑๔วัน นับตั้งแต่วันที่ ๑ สิงหาคม พ.ศ. ๒๔๖๔ เปน ต้นไป ถ้าพ้นกำ หนด นี้ ข้าพ เจ้า จะ ไม่ รับ ผิด ชอบ เปน อัน ขาด ถ้า ท่าน เปน ลูก ณี้ ของ บริษัท ก็ ขอ ให้ ท่าน นำ เงิน มาชำระ เสีย ภาย ใน กำหนด ๑๔ วัน เช่น เดียวกัน มิ ฉนั้น ข้าพเจ้า จำเปน ต้อง จัด การไป ตาม น่าที่

สำนักงาน ของ ข้าพเจ้า ตั้ง อยู่ ณสถาน ที่โรง ภ พยนต์ นาค ะ ชม เชิง วัดตึก อำเภอ จักรวรรดิ์ เปิด สำนัก งาน เวลา ๙ ถ. ท. พัก เที่ยง เปิด เวล ๑ ถ. ท. เลิก ๔ ถ. ท. วัน เสาร์ แล อาทิตย์ หยุด

แจ้ง ความ มา ณ วัน ที่ ๓ สิงหาคม พ.ศ. ๒๔๖๔

(ลง นาม) น ย ยุ่ คิม กัวงศ์
,, นายโงเปงหงี
,, นายยิ่มฮี
,, นางนาค เอกทิตานนท์
ผู้ ชำระ บาญชี เลิก บริษัท

ถ. ๑/๘/๖๔ ๑. ๒.

จะให้เช่า

ตึก ซึ่ง ได้ สร้างขึ้น ใหม่ ใกล้ กับ ถนนนครไชยศรี มี สนาม เต็นนิส และโรง รถยนต์ พร้อม จะเช่า เฉพาะ ตึก ฤๅทั้ง เครื่องแต่ง บ้าน ด้วย ก็ได้

เชิญ ถาม ช. โรงพิมพ์ จีนไน ฯ

ถ. ๒๕. ๔.. ๖๔

แจ้งความ

ยี่ห้อ เคียนเส่ง (ฮงฮวด)

ข้าพ เจ้า นายกิมฮง เคียงศิริ เจ้า ของ ยี่ห้อ เคียนเส่ง (ฮงฮวด) ตำบล หน้า วัดทองนพคุณ จังหวัด ธนบุรี ขอ แจ้ง ความ ให้ ทาน ทั้ง หลาย ทราบ ทั่ว กันว่า ตรา ยี่ห้อ ของข้าพเจ้าที่ จะใช้ ประทับใน หนังสือสำคัญ หรือ ตั๋ว ต่าง ๆ นั้น ต้อง มี ลาย เซ็น ของ ข้าพเจ้า กำกับ ด้วย ทุกครั้ง จึ่ง จะเปน อันใช้ ได้ มิ ฉนั้น ข้าพเจ้า จะไม่ รับ ผิด ชอบ เปน อัน ขาด โดย เหตุ ที่ การ ปลอม ตรา แล ปลอมลายมือ เคยมีกันอยู่ เนืองๆ ข้าพเจ้า จึงได้ แจ้งความ มาให้ ทราบ

นายกิมฮง เคียงศิริ
เจ้า ของ ยี่ห้อ เคียนเส่ง (ฮงฮวด)

ถ ๒๗/๔/๖๔ ๑๕. ๒.

ประกาศ

คดีแดง ที่ ๒๗/๒๔๖๔

ศาลต่าง ประเทศ

ด้วย คดีแพ่งระหว่าง ยี่ห้อ บุราชิน ฟูเบียร ที่ ๒๘ สับเยก สยาม โจท นายตาบชิง ที่ ๑ เบราชิที่ ๒ สับเยก อังกฤษ จำเลย เรื่อง ซื้อเรือ ส่ง ของ คดีนี้ ศาลได้ พิพากษา ให้ จำเลย ที่ ๑ ที่ ๒ รับ ผิด ชอบ ร่วม กัน แทน กันใช้ เงิน ๑๑,๕๗๒ บาท ให้ โจท และให้ คิด ดอกเบี้ย ร้อย ละ ๑๕ ต่อ ปี นับ จำนวน เงิน รายนี้ โจทยื่นคำร้อง ต่อศาลว่า โจท ไม่ สามารถ นำหมาย บังคับ ส่งให้ แก่ จำเลย ที่ ๑ ที่ ๒ ได้ โดย หาที่ อยู่ ของ จำเลยไม่ พบ โจท ขอให้ ศาล หมาย บังคับ จำเลย โดยทาง หนังสือ พิมพ์

เพราะ ฉนั้น จึงประกาศ โดย หนังสือ พิมพ์ ฉบับนี้ ให้ จำเลย นำเงิน มาใช้ ให้ โจท ตามคำพิพากษา ของศาล ภายใน ๑๔ วัน นับ แต่ วัน ออกประกาศ เปน ต้นไป

หลวง พรหม บัญชา
เซ็น แทน อธิบดีผู้ พิพากษา

ประกาศ มา ณ วันที่ ๑๒ กรกฎาคม พระพุทธศักราช ๒๔๖๔

ถ. ๑๗/๔/๖๔ ๑๕. ๒.

แจ้งความ

ร้าน ยี่ห้อ อ้องอิ๊วกี่

ทุก ๆ ท่าน ย่อม แสวง หา ความ สุข มิใช่ หรือ เมื่อ ท่าน ต้อง การ เช่น นี้ แล้ว ควร หาใบ ชา ที่ ดี รับประทาน ร่างกาย ของ ท่าน ก็จะบริบูรณ์ ดี ปราศจาก โรคภัย เบียดเบียน เพราะ ชา ที่ ดี แล้ว เมื่อได้ รับ ประทาน อย่ เสมอ ๆ ย่อม ทำ ให้ ร่างกาย ของ ท่าน สบ ย บริบูรณ์ จะ รับ ประทาน อาหาร ก็ ได้ มาก นอน ก็ สบาย หลับ สนิท ทั้ง เกิด กำลัง วังชาด้วย ข้าพเจ้า ได้ ตั้ง ร้าน จำหน่ายใบ ชา มา กว่า ๒๐ ปี แล้ว มี มหาชน แล ท่าน ผู้ ดี โดย มาก ชอบ รับ ประทาน ใบ ชา ที่ ร้าน ข้าพเจ้า เสมอ เพราะราคาที่ ขาย ก็ถูก กว่าร้านอื่น ๆ แล รสชาด ของ ชา ก็ มิได้ สับ เปลี่ยน เหมือน ร้าน อื่น ๆ ถ้า ท่าน ต้อง การใบ ชา ที่ มี รส ชาด อันดี แท้ รับ ประทาน เพื่อ ให้ ร่าง กาย ของ ท่าน บริบูรณ์ ภูดศุขแล้ว ขอเชิญ ท่าน ตรงไป ซื้อใบ ชาที่ ยี่ห้อ อ้องอิ๊วกี่ ตำบล สี่กั๊ก เสาชิงช้า ห้อง เบอร์ ๖๗๗—๖๗๙ แล้ว ท่าน จะ ได้ รับ ใบ ชา ที่ ดี ทั้งราคา ก็ ย่อม เยาว์ ไม่ แพง กว่า ที่อื่น ๆ เลย แม้ ท่านจะต้อง การใบชา ชนิดใด ราคา เท่าใด ห้าง ข้าพเจ้า จะ มีให้ ท่านตาม ประสงค์ ทุก ๆ อย่าง โดย มิ ได้ สับเปลี่ยน จะ เปน ชนิด บุ๊อี๊, ลำ ก๋อง, อันเซย, อย่า ใดก็ ได้ กับ ข้าพเจ้า รับ รองว่า ชา ที่ ร้าน ข้าพเจ้า นั้นเปนใบชาที่ได้ ส่ง มาจาก เมืองจีนใหม่ ๆ มี รส ชาด ยิ่งดี ทั้งนั้น เพราะที่ ร้านข้าพเจ้า ได้ มีใบชา ที่ ส่ง มาจาก เมืองจีน ทุก ๆ เที่ยว มิได้ ขาด ข้าพเจ้าจะ ใช้ เอาใบ ชา ที่ เก่า เก็บ เหม็น สาบ ขายให้ ชา ท่าน เลย ทีเดียว แล ใบชา ที่ ท่านซื้อ ใบ นั้น แม้ท่าน รับ ประทาน มี รส แล กลิ่นไม่ ตรง กับ ความ ประสงค์ ของ ท่าน แล้ว เมื่อไม่ ยุบมาก จน เกิน สมควร ไป แล้ว ท่าน จะ นำ ใบ ชา นั้น มาเปลี่ยน เอาชนิด ที่ ต้อง การ หรือ คืน สตางค์ ไปก็ได้ ข้าพเจ้า มีความ ยินดี ที่ จะ ปฏิบัติ ตาม ประสงค์ ของท่าน อนึ่งถ้า ท่านจะ ต้อง การใช้ ใบชา มากใน ขั้วคราว หรือจะให้ ส่ง แก่ท่านณะที่ใดตำบลใดใน กรุงเทพฯ เสมอๆ ไป ตาม สมควร แล้ว ข้าพเจ้า มี ความ ยินดี ที่ จะ ส่งให้ ท่าน ตาม ประสงค์ โดย มิได้ คิด เอาค่า ส่งหรือค่า พาหนะใด ๆ ทั้ง หมด และ ราคา ก็ ย่อม เยาว์ ลง อีก ด้วย

นายเบียน จ้ ของร้านใบชาที่ยี่ห้ออ้องอิ๊วกี่ ตำบลสี่กั๊กเสาชิงช้า ห้อง เบอร์ ๖๗๗—๖๗๙ ยี่ห้อเดียว

ถ. ๑๑/๔/๖๔ ๔. P.

ยาบุรุษกับยาบัถวีพิการ

ยา บุรุษ นี้ แก้ โรค สำ หรับ บุรุษ เช่นเจ้าชู้ ออก ดอก, ผี มะม่วง, หนองใน, ผี มะดัน ร้อย, เปน แผล, แล เรื้อรัง มา ตั้ง ๑๐ ปี กับ หญิง ที่ ติด โรค ต่อ เนื่องจาก สามี หรือ เปน มุตสกิด ทั้ง แก้ ตา มัว ซึ่งแก้ เนื่อง จาก โรค ที่ กล่าว มา แล้ว รับ ประทาน เพียง ๒ อาทิตย์ หรือ ๑ อับ ก็ หาย ขาด ดังปลด ทิ้ง อับใหญ่ รับ ประทานได้ ๔ อาทิตย์ มี ขาย ที่ ร้าน ขาย ยา บุรุษ เลข ๔๕๑—๔๕๑ ติด กับโรงพิมพ์ เดลิเมล์ถนนสี่พระยา ราคา อับ ละ ๒ บาท ๓ บาท ๕ บาท ถ้าซื้อ ๒๒ อับ คิด ๙ อับ ส่งหัวเมือง หรือ รับไป ขาย ไม่ คิด ค่า ส่ง แต่ ต้อง ส่ง เงินไป ที่ร้าน ซึ่ง กล่าวข้าง บน นั้นก่อน ท่าน ผู้ซื้อ ควร ระวัง ยา ปลอม เพราะ เกิด มี ผู้ คิดลอกเอา ฝอยใช้ ยาบุรุษไปใช้ เปนฝอย ประกอบ ยาเม็ด ขายบ้าง แล้ว ทั้ง ยา บัถวีพิการ ก็จุกเสียด ได้อย่าง ชงัด ราคาขวดละ ๑ บาท

ถ. ๑๗/๔/๖๔

น้ำ มัน ตรา เสือ ของ ไอสถศาลา เอ็งอันต๋อง ได้ ขนานนามว่า บั๊นกิมอิ๊ว

ขวดใหญ่ ขวดละ ๑ บาท 大罐一錢 ขวดเล็ก ขวดละ ๔๐ สตางค์ 小罐四十T

สถานที่ ได้ ค้น พบ ตำรา สืกลับ พิเศษ จึงได้ ปรุงน้ำ มัน บั๊นกิมอิ๊วนี้ ขึ้นที่ เมืองย่าเก้ง และได้ จำหน่ายไป ตาม หัวเมือง ต่าง ๆ จนมี ชื่อ เสียง อุโฆษ

การ บำบัด โรค ภายใน

แก้ ไข้ ทุดุ, กลืน เหือน, อาเจียน, แน่น, เพ้อ, จุก, เสียด, เปน บ๊วง, เปน ดาน, สบัดหนาว, สบัดร้อน, เมาเรือ, เมารถ, ปวดท้อง, แสบไส้, อ่อนเพลีย, กระหายน้ำ เปน ลม ต่าง ๆ

การ บำบัด โรค ภายนอก

เมื่อย ขบ ตามตัว, ปวดหัว, มัว ตา, ถูก สัตว์ เลื้อย ขบ กัด, บาด แผล ฟก ช้ำ ฝี ร้าย ต่าง ๆ บวดหู, ปวดฟัน กรากเกลื้อน, พ่พอง

เมื่อ เวลา จะใช้ บำบัด โรคภาย ใน ให้ เอาน้ำเดือด หรือ น้ำ ชา ชง น้ำมัน ยา นี้ หนัก ๒—๔ หุน รับ ประทาน หรือ เมื่อใช้ บำบัดโรค ภาย นอก ก็ให้ เอา ยา นี้ ทา ตาม แห่งที่ เกิด โรค วัน ละ ๒—๔ ครั้ง ก็ จะ หายได้ ตาม ประสงค์

ที่ จำหน่ายในกรุงเทพ ฯ ถนนเยาวราช ตรง ออฟฟิศ ไปรษณีย์ ที่ ๗ ข้าม หมายเลข บ้าน ๒๒๐ กับ ที่ ร้าน ขาย ยา ชื่ผึง พม่า ตรา เสือ ของ หม่องโม ตำบลตลาด น้อย จังหวัด พระนคร อีก แห่ง ๑

นายไอชันติน ผู้ จัด การใน กรุงเทพฯ

ข่าวพระนคร และธนบุรี

ความปรารถนา ของชาวเมือง ใกล้จะเปนผลสำเร็จแล้ว

ความปรารถนา ของชาวเมืองในเรื่องบำรุงกรมอากาศยานทหารบกให้มีอานุภาพยิ่งใหญ่ทันเพื่อนบ้านนั้น จวนจะเปนผลสำเร็จอยู่แล้ว ความปรารถนาก็คือชาวเมืองทั้งมวลอยากใคร่ให้ทางราชการดำริห์ออกดอตเตอรี่ เก็บเงินบำรุงกรมอากาศยานขึ้นบ้างในเวลาอันควร มาหมู่นี้มีข่าวประปรายบ้างแล้วว่าทางราชการฝ่ายทหารได้ขอให้เจ้ากระทรวงผู้ปกครองช่วยเหลือ เชื่อว่าคงไม่มีอุปสัคแต่อย่างหนึ่งอย่างใด และคงรีบจัดให้สมความปรารถนาของชาวประชาในวันข้างน่าต่อไป

ผู้เขียนเชื่อว่าคุณประโยชน์ของอากาศยานพลันประจักษ์แก่ชาวเราทั้งหลายแล้วเช่นนี้ การจำหน่ายดอตเตอรี่คงดำเนิรด้วยดี เพราะเท่าที่ทราบเห็นมีผู้ใฝ่ฝันจะบำรุงราชการแพนกนี้มากกับมีผู้เข้าใจว่าทหารประจำการและกองหนุนทั้งนายและพล จักซื้อดอตเตอรี่บำรุงอากาศยานแทบทุกคน ถ้าเช่นนั้นน่าจะต้องตั้งจำนวนเงินไว้ให้มากเพื่อพลเมืองจะได้มีโอกาศช่วยเหลือด้วย

— — — —

งดจ่ายเงินค่าซื้อม้า

ตามที่กระทรวงกระลาโหมจัดเรื่องซื้อม้าให้กับนายทหารผู้มีตำแหน่งนายทหารคนสนิทของผู้บังคับการกรมและผู้บังคับกองพันทหารราบ,ทหารพราน ไปซื้อไว้ใช้ประจำตัวได้ และเวลาย้ายไปรับราชการในน่าที่อื่นก็ต้องมอบม้านั้นให้แก่กรม ครั้นนายทหารผู้ที่มาทำน่าที่แทนใหม่ก็ขอเงินไปซื้อใหม่ จะรับม้าที่คนเก่ามอบไว้แก่กรมก็รังเกียจต่าง ๆ เพราะจะต้องรับผิดชอบในม้านั้นต่อไป ทั้งม้าก็ไม่ใคร่จะถูกใจคนใหม่ ซึ่งกระทรวงก็เห็นอกอยู่ แต่ครั้นจะจ่ายเงินให้ซื้อม้าใหม่ทุกคนไปก็จะเปนการเปลืองพระราชทรัพย์มาก และเพื่อตัดความยุ่งยากและประหยัดพระราชทรัพย์ ต่อนี้ไปนายทหารทั้งสองตำแหน่งนั้นถ้าจะมีราชการไปโดยพาหนะม้า ก็ให้ใช้ม้าซึ่งมีอยู่ประจำตะมนั้น ๆ ได้

....

แสดงความเศร้าสลด

เมื่อวันที่ ๒ เดือนนี้ สถานทูตต่าง ๆ ของชาวต่างประเทศในกรุงเทพ ฯ ได้ตกธงครึ่งเสา แสดงความเศร้าสลดในการที่สมเด็จพระมหาสมณะเจ้าเสด็จสิ้นพระชนม์ชีพ

ฉลาไปจะไถนรถทับ

เด็กชายหนังสือพิมพ์ตามหลักรถรางนั้นถ้าขืนฉลาเกินไปคงจะถูกรถรางหรือรถอื่นทับสักวันหนึ่ง เพราะเด็กแข่งกันขายความระแวดระวังรถจะทับน้อยไป เคยเห็นหลายครั้งที่รถยนต์จวนจะบดเอาแบน

....

ห้องอ่านหนังสือ

ในจำนวนเดือนกรกฎาคมศกนี้ มีผู้เข้าไปอ่านหนังสือในห้องอ่านหนังสือสำหรับประชาชนวัดสุทัศน์ ๒๗๑๐ คน คิดเฉลี่ยวันหนึ่งมีผู้เข้าไปอ่าน ๙๗.๒๕ คน วัดสามจีน ๑๒๗๐ คน คิดเฉลี่ย ๔๑.๒๙ คน วัดประยุรวงศ์ ๒๒๑๑ คน คิดเฉลี่ย ๗๒.๑๒ คน

....

บุตรีหญิงหายในวัด

เมื่อวันที่ ๔ เดือนนี้ ตรงกับวันขึ้น ๑ ค่ำของจีน พวกจีนไปไหว้เจ้าและพระที่วัดมังกรกมลาวาศ (วัดเล่งเน่ยยี่) มากกว่าวันปรกติ ในพวกที่ไปมีหญิงจีนชาติแต้จิ๋วคน ๑ พาบุตรอายุประมาณ ๗ ขวบไปด้วย แต่บุตรีของเขาได้หายไปในวัดนั้น มารดาของเด็กแสดงความเสียใจเปนอย่างยิ่ง และได้ตามหาบุตรสักเท่าใดก็ไม่พบปะ เปนอันเข้าใจว่าคงมีคนร้ายลักพาไป

แจ้งความของผู้ชำระบาญชี เลิกบริษัทภาพยนต์นาครเขษม

ข้าพเจ้าผู้มีนามข้างท้ายนี้ เปนผู้ชำระบาญชีเลิกบริษัทภาพยนต์นาครเขษม จึงขอประกาศให้ท่านทั้งหลายทราบ ถ้าท่านมีกิจเกี่ยวข้องกับบริษัทภาพยนต์นาครเขษมประการหนึ่งประการใดก็ดี หรือเปนเจ้าหนี้ก็ดี ขอท่านจงนำหลักฐานมาสแดงให้ข้าพเจ้าพิสูจน์ภายในกำหนด ๑๔ วัน นับตั้งแต่วันที่ ๓ สิงหาคม พ.ศ. ๒๔๖๔ เปนต้นไป ถ้าพ้นกำหนดนี้ข้าพเจ้าจะไม่รับผิดชอบเปนอันขาด ถ้าท่านเปนลูกหนี้ของบริษัทก็ขอให้ท่านนำเงินมาชำระเสียภายในกำหนด ๑๔ วันเช่นเดียวกัน มิฉนั้นข้าพเจ้าจำเปนต้องจัดการไปตามน่าที่

สำนักงานของข้าพเจ้าตั้งอยู่ณสถานที่โรงภาพยนต์นาครเขษม เชิงวัดสัก อำเภอจักรวรรดิ์ เปิดสำนักงานเวลา ๙ ก.ท. ปิดเที่ยง เปิดเวลา ๒ ล.ท. เลิก ๔ ล.ท. วันเสาร์แลอาทิตย์หยุด

แจ้งความมา ณ วันที่ ๓ สิงหาคม พ.ศ. ๒๔๖๔

(ลงนาม) นายยุ่คิม กัวงศ์
,, นายโจเปงหงี
,, นายยิ่มฮี้
,, นางนาค เอกทิตานนท์
ผู้ชำระบาญชีเลิกบริษัท

ด. ๓/๘/๖๔ ๓. ว.

จะให้เช่า

ตึกซึ่งได้สร้างขึ้นใหม่ใกล้กับถนนนครไชยศรี มีสนามเต็นนิส และโรงรถยนต์พร้อม จะเช่าเฉพาะตึกฤๅทั้งเครื่องแต่งบ้านด้วยก็ได้

เชิญถาม ร. โรงพิมพ์จีนไน ฯ

ด. ๒๕. ๔.. ๖๔

แจ้งความ

ยี่ห้อเคียนเส่ง (ฮงฮวด)

ข้าพเจ้านายกิมฮง เคียงศิริ เจ้าของยี่ห้อเคียนเส่ง (ฮงฮวด) ตำบลหน้าวัดทองนพคุณ จังหวัดธนบุรี ขอแจ้งความให้ท่านทั้งหลายทราบทั่วกันว่า ตรายี่ห้อของข้าพเจ้าที่จะใช้ประทับในหนังสือสำคัญหรือตั๋วต่าง ๆ นั้น ต้องมีลายเซ็นของข้าพเจ้ากำกับด้วยทุกครั้งจึงจะเปนอันใช้ได้ มิฉนั้นข้าพเจ้าจะไม่รับผิดชอบเปนอันขาด โดยเหตุที่การปลอมตราแลปลอมลายมือเคยมีกันอยู่เนือง ๆ ข้าพเจ้าจึงได้แจ้งความมาให้ทราบ

นายกิมฮง เคียงศิริ
เจ้าของยี่ห้อเคียนเส่ง (ฮงฮวด)

ด. ๒๗/๔/๖๔ ๑๕. ว.

ประกาศ

คดีแดงที่ ๒๗/๒๔๖๔

ศาลต่างประเทศ

ด้วยคดีแพ่งระหว่างยี่ห้อบูราชิน ฐเบียรที่ ๒๗ สับเยกสยาม โจท นายตาบซิงที่ ๑ เปรามชิที่ ๒ สับเยกอังกฤษ จำเลย เรื่องซื้อเชื่อสิ่งของ คดีนี้ศาลได้พิพากษาให้จำเลยที่ ๑ ที่ ๒ รับผิดชอบร่วมกันแทนกันใช้เงิน ๑,๕๗๒ บาท ให้โจท แลให้คิดดอกเบี้ยร้อยละ ๑๕ ต่อปีในจำนวนเงินรายนี้ โจทยื่นคำร้องต่อศาลว่า โจทไม่สามารถนำหมายบังคับส่งให้แก่จำเลยที่ ๑ ที่ ๒ ได้โดยหาที่อยู่ของจำเลยไม่พบ โจทขอให้ศาลหมายบังคับจำเลยโดยทางหนังสือพิมพ์

เพราะฉนั้น จึงประกาศโดยหนังสือพิมพ์ฉบับนี้ ให้จำเลยนำเงินมาใช้ให้โจทตามคำพิพากษาของศาลภายใน ๑๔ วัน นับแต่วันออกประกาศเปนต้นไป

หลวงพรหมบัญชา
เซ็นแทน อธิบดีผู้พิพากษา

ประกาศมา ณ วันที่ ๑๒ กรกฎาคม พระพุทธศักราช ๒๔๖๔

ด. ๑๗/๔/๖๔ ๑๕. ว.

แจ้งความ

ร้านยี่ห้ออ้องอิ๊วกี่

ทุก ๆ ท่านย่อมแสวงหาความศุขมีไรหรือ เมื่อท่านต้องการเช่นนี้แล้ว ควรหาใบชาที่ดีรับประทาน ร่างกายของท่านก็จะบริบูรณ์ดีปราศจากโรคภัยเบียดเบียนพระชาที่ดีแล้ว เมื่อได้รับประทานอยู่เสมอ ๆ ย่อมทำให้ร่างกายของท่านสมบูรบริบูรณ์ จะรับประทานอาหารก็ได้มากนอนก็สบายหลับสนิททั้งเกิดกำลังวังชาด้วย ข้าพเจ้าได้ตั้งร้านจำหน่ายใบชามากว่า ๒๐ ปีแล้ว มีมหาชนแลท่านผู้ดีโดยมากชอบรับประทานใบชาที่ร้านข้าพเจ้าเสมอ เพราะราคาที่ขายก็ถูกกว่าร้านอื่น ๆ แลรสชาดของชาก็มิได้สับเปลี่ยนเหมือนร้านอื่น ๆ ถ้าท่านต้องการใบชาที่มีรสชาดอันดีแท้รับประทาน เพื่อให้ร่างกายของท่านบริบูรณ์ภูดศุขแล้ว ขอเชิญท่านตรงไปซื้อใบชาที่ยี่ห้ออ้องอิ๊วกี่ ตำบลสี่กั๊กเสาชิงช้า ตึกหมายเลข ๑๑ เบอร์ห้องที่ ๖๗๗—๖๗๙ แล้วท่านจะได้รับใบชาที่ดีทั้งราคาก็ย่อมเยาว์ไม่แพงกว่าที่อื่น ๆ เลย แม้ท่านจะต้องการใบชาชนิดใดราคาเท่าใดห้าง ข้าพเจ้าจะมีให้ท่านตามประสงค์ทุก ๆ อย่าง โดยมิได้สับเปลี่ยนจะเปนชนิดบุ๊อี๋, ลำมก๋อง, อันเคย, อย่างใดก็ได้ ขับข้าพเจ้ารับรองว่า ชาที่ร้านข้าพเจ้านั้นเปนใบชาที่ได้ส่งมาจากเมืองจีนใหม่ ๆ มีรสชาดอันดีทั้งนั้น เพราะที่ร้านข้าพเจ้าได้มีใบชาที่ส่งมาจากเมืองจีนทุก ๆ เที่ยวมิได้ขาด ข้าพเจ้าจะไม่เอาใบชาที่เก่าเก็บเหม็นสาบขายให้แก่ท่านเลยทีเดียว แลใบชาที่ท่านซื้อไปนั้น แม้ท่านรับประทานมีรสแลกลิ่นไม่ตรงกับความประสงค์ของท่านแล้ว เมื่อไม่ยุบมากจนเกินสมควรไปแล้ว ท่านจะนำใบชานั้นมาเปลี่ยนเอาชนิดที่ต้องการหรือคืนสตางค์ใบก็ได้ ข้าพเจ้ามีความยินดีที่จะปฏิบัติตามประสงค์ของท่าน อนึ่งถ้าท่านจะต้องการใช้ใบชามากในขัวคราว หรือจะให้ส่งแก่ท่านณะที่ใดตำบลใดในกรุงเทพฯ เสมอ ๆ ไปตามสมควรแล้ว ข้าพเจ้ามีความยินดีที่จะส่งให้ท่านตามประสงค์ โดยมิได้คิดเอาค่าส่งหรือค่าพาหนะใด ๆ ทั้งหมด และราคาก็ย่อมเยาว์ลงอีกด้วย

นายเบียนจ้ของร้านใบชายี่ห้ออ้องอิ๊วกี่ ตำบลสี่กั๊กเสาชิงช้า ห้องเบอร์ ๖๗๗—๖๗๙ แต่ผู้เดียว

ด. ๑๑/๔/๖๔ ๔. ว.

ยาบุรุษกับยาปัถวีพิการ

ยาบุรุษนี้แก้โรคสำหรับบุรุษ เช่นเข้าข้อ ออกดอก, ฝีมะม่วง, หนองใน, ฝีมะคำร้อย, เปนแผล, แลเรื้อรังมาตั้ง ๑๐ ปี กับหญิงที่คิดโรคต่อเนื่องจากสามีหรือเปนมุตสกิด ทั้งแก้ตามัว ซึ่งแก้เนื่องจากโรคที่กล่าวมาแล้ว รับประทานเพียง ๓ อาทิตย์ หรือ ๑ อับก็หายขาดดังปลดทิ้ง อับใหญ่รับประทานได้ ๕ อาทิตย์ มีขายที่ร้านขายยาบุรุษ เลข ๔๕๓—๔๕๓ คิดกับโรงพิมพ์เดลิเมล์ถนนสี่พระยา ราคาอับละ ๒ บาท ๓ บาท ๕ บาท ถ้าซื้อ ๒๒ อับคิด ๙ อับ ส่งหัวเมืองหรือรับไปขายไม่คิดค่าส่ง แต่ต้องส่งเงินไปที่ร้านซึ่งกล่าวข้างบนนั้นก่อน ท่านผู้ซื้อควรระวังยาปลอม เพราะเกิดมีผู้คิดลอกเอาฝอยใช้ยาบุรุษไปใช้เปนฝอยประกอบยาพิมพ์ขายบ้างแล้ว ทั้งยาปัถวีพิการแกจุกเสียดได้อย่างชงัด ราคาขวดละ ๕ บาท

ด. ๑๗/๔/๖๔

น้ำมันตราเสือของไอสถศาลาเอ็งอันต๋อง ได้ขนานนามว่า บั๊นกิมอึ๊ว

ขวดใหญ่ ขวดละ ๑ บาท 大罐一錢 ขวดเล็ก ขวดละ ๔๐ สตางค์ 小罐四十T

สถานนี้ได้ค้นพบตำราลึกลับพิเศษ จึงได้ปรุงน้ำมันบั๊นกิมอึ๊วนี้ขึ้นที่เมืองย่างกุ้ง และได้จำหน่ายไปตามหัวเมืองต่าง ๆ จนมีชื่อเสียงอุโฆษ

การบำบัดโรคภายใน

แก้ไข้ฤดู, คลื่นเหียน, อาเจียน, แน่น, เฟ้อ, จุก, เสียด, เปนบ่อง, เปนคาน, สบัดหนาว, สบัดร้อน, เมาเรือ, เมารถ, ปวดท้อง, แสบใต้, อ่อนเพลีย, กระหายน้ำ เปนลมต่าง ๆ

การบำบัดโรคภายนอก

เมื่อยขบตามตัว, ปวดหัว, มัวตา, ถูกสัตว์เลื้อยขบกัด, บาดแผลฟกช้ำดำเขียวต่าง ๆ ปวดหู, ปวดฟัน กรากเกลือน, พุพอง

เมื่อเวลาจะใช้บำบัดโรคภายในให้เอาน้ำเดือดหรือน้ำชาชงนามันยานี้หนัก ๓—๔ หุนรับประทาน หรือเมื่อใช้บำบัดโรคภายนอกก็ให้เอายานี้ทาตามแห่งที่เกิดโรควันละ ๓—๔ ครั้งก็จะหายได้ตามประสงค์

ที่จำหน่ายในกรุงเทพ ฯ ถนนเยาวราช ตรงออฟฟิศไปรษณีย์ที่ ๗ ข้ามหมายเลขบ้าน ๒๒๑ กับที่ร้านขายยาขี้ผึ้งพม่าตราเสือของหม่องโม ตำบลตลาดน้อย จังหวัดพระนคร อีกแห่ง ๑

นายไอขันติน ผู้จัดการในกรุงเทพฯ

ลด ราคา อีก แล้ว

ลด ราคา อีกแล้ว

ตั้ง แต่ วัน แจ้งความ นี้ เปน ต้น ไป

คือ น้ำ มัน แก้ว สำหรับ ทา ไม้ ให้ เปน งา งาม ถูก น้ำ ไม่ ขาว ถูก แดด ไม่ พอง ชนิด ที่ได้ ทูล เกล้า ฯ ถวาย ได้ รับ ประกาศนียบัตร์ และ รางวัล ชั้น ที่ ๑ นั้น เดิม ขวด ละ ๑ บาท ๒๕ สตางค์ เดี๋ยวนี้ ลดเหลือ ๑ บาท ถ้าซื้อ ครั้งโหล ลดให้ ๕ เปอร์เซ็นต์ ขึ้นถึง โหล ลด ๑๐ เปอร์เซ็นต์

น้ำ มัน ลินซีด วิริยะ พานิช ชนิด ที่ได้ ทูล เกล้า ฯ ถวาย ได้ รับ ประกาศนียบัตร์ และ รางวัล ชั้น ที่ ๑ ซึ่ง เปน ที่ นิยม ของ ผู้ ที่ เคยใช้ แล้ว แทบ ทุก ท่าน ก็ เพราะ ผสม สี ทา เหล็ก ทา ไม้ ได้ เปน งา งาม มาก จับแน่น ทนไม ลอกไม่ กระเทาะ และ แห้ง เร็วด้วย เดิม ถัง ๕ แกลลอนซ์ ๑๖ บาท เดี๋ยวนี้บรรจุ ปี๊บ ๔ แกลลอนซ์ ๑๐ บาท ๕๐ สตางค์ เท่านั้น น้ำมัน ผสมสีบรรจุปี๊บ ๔ แกลลอนซ์ เดิมขาย ๑๓ บาท เดี๋ยวนี้ ลดเหลือ ๗บาท ๕๐ สตางค์

ถ้า จะ รับไป จำหน่าย มาก ๆ เชิญ มา ที่ ห้าง น้ำ มัน วิริยะ พานิช ประตู สาม ยอด จังหวัด พระ นคร จะ ให้ ประโยชน์ มาก กว่า ธรรมดา

ปราบ โรค น้ำ เหลือง เสียอย่าง ศักดิ์ สิทธิ์

คือ ยา รัตนชารา เพ็ญภาค ซึ่ง สามารถ แก้ โรค ต่าง ๆ กัน เนื่อง มา จาก โรค น้ำ เหลือง เสีย ทุกชนิด เช่น พุพอง เน่า เปื่อย ตามตัว เปนประดง ผี พยาธิ์ ภรรใน แก้ โรค สำหรับ บุรุษ มี เข้า ข้อ ออก ดอก บัดสาวะ พิการ เปน ต้น อนึ่ง ยา นี้ ยัง เปน ยาเจริญอาหาร กระทำให้ ผู้ รับประทานอาหารไม่ ได้ รับ ประทานอาหารได้ ผิดธรรมดา ด้วย ราคา ขวด เล็ก ๑ บาท ใหญ่ ๒ บาท ๕๐ สตางค์ (โดยว่า อย่าง เล็ก ๔ เท่า) ถ้า ซื้อ ครั้ง ละ ๒ ขวด จะ แถมให้ อีก ๑ ขวด ทั้ง เล็ก และ ใหญ่ เฉพาะ ยา รัตน ชารานี้ ขนาน เดียว

ห้าง เพ็ญภาค ๑๔๗–๑๔๙ ถนน เยาวราช

ร้าน นายบี ตองหัว_ร้าน นายบีตองหัว

อยู่ แถว เดียว กับ ห้าง นายเลิศ สพาน เหล็กล่าง เปน เจ้า แห่ง สี ย้อม ผ้า อย่าง สี เยอรมัน ขายถูก กว่า คราว ที่ แล้ว ๆ มา คือ เพิ่ม สี ให้ มาก กว่า แต่ ก่อน เกือบ เท่า ตัว ราคา เท่า เดิม

สี เหลือง ย้อม สบง จีวร ดี เท่า ย้อม ด้วย ขมิ้น สี น้ำ เงิน ข้าราชการ พล เรือน พอ ใจ ใช้ และ สี กากี แกม เขียว ทหาร ชอบใช้ มาก ไปรด มา ชม

ร้าน บี ตองหัว เลขที่ ๕๒–๕๔

เหนือ ปากตรอก ย่องคงแบงก์ จังหวัด พระนคร

ยา ระงับ กลิ่น ตัว

ระวัง ยา ปลอม

ขอ แจ้ง ความ แก่ บรรดา ท่าน ทั้ง หลาย ที่ เคยใช้ ยา ขนานนี้ เห็น สรรพคุณ แล้ว ว่า บัด นี้ ได้มี ยาชนิด น ได้ เกิด ขึ้นใน ตำบล ที่ ท่าน เคย ซื้อไปใช้ แล้ว และ มี ตราว แพร่ ไป หลาย แห่ง หลาย ตำบล ตาม บ้าย ท แขวน ทั่วไป แต่ หา ใช่ ยา อย่าง ขนาน ที่ ท่าน เคยใช้ เห็น สรรพคุณ แล้วไม่ (สี ยา ก็ คล้าย คลึงกัน ขวด ยา ก็ เหมือนกัน) ข้าพเจ้า เกรง ว่า ท่าน จะ เข้าใจ ผิด จึงได้ คด เปลี่ยน แปลง เครื่อง หมาย ที่ ห่อ ขวด ยา มี ตรา ดังที่ ลงใน แจ้ง ความ นี้ ประทับใน ใบ ปลิว วิธีใช้ และใส่ กล่อง กระดาด อีก ชั้น หนึ่ง มี ตรา อย่าง เดียว กัน และ บอก ตำบล ที่ จำหนาย ที่ กล่อง ๒ ด้าน อีก ด้าน หนึ่ง บอก ชื่อ ยา นั้น และ จึง จะ เปน ยา ของ ข้าพเจ้า ตาม ที่ ท่าน เคยได้ ใช้ เห็น สรรพคุณ มา แล้ว ส่วน สรรพคุณ นน ไม่ จำเปน ต้อง กล่าวเพราะ ท่านที่ เคยใช้ คง ทราบดี แล้ว มี ขาย ที่ ร้าน ตัดเสื้อ ตำบล ท่าเตียน เลข ที่ ๑๗๐ ติด กับ โรง จำนำ และ ร้าน ขาย เสื้อผ้า ตำบล ท่าเตียน ที่ หัว เลี้ยว ประตู ตลาด เลข ที่ ๗๐๗ ติด กับโรง จำนำ ถ้าท่าน มี ความ ประสงค์ จะ รับไป ขาย ก็ จะ คิดให้ กำไร ท่าน อย่าง งาม หรือ ท่านที่ อยู่ ต่าง จังหวัด ก็ จะ ส่งให้ โดยไม่ คิด ค่าสเตมป์

จีนโนสยามวารศัพท์

วัน เสาร์ ที่ ๖ สิงหาคม พ. ศ. ๒๔๖๔
ขึ้น ค่ำ ๑ เดือน ๙ ปี ระกา ศรีศก ๑๒๘๓

คดีฆาฏกรรมลึกลับ

นายบ่วนวิสุทธเสนกับนางกิมไล้ ต้องหาว่า ฆ่า นายเงิน ตาย

การพิจารณาที่ศาลพระราชอาญา นัด ๗

คำให้ การ เด็ก ชาย เพ่ง ลักษวลี บุตร์ นายเงิน ผู้ตาย

พยาน ไทท

(ต่อ วันที่ ๕ เดือนนี้)

ตอบ หลวง พรหม ฯ

ที่ นายเงิน พูด ว่า จะ เอา นาง บุ่น มา เปน ภรรยา นั้น มี ข้าพเจ้า กับ เด็ก ชิน เด็ก ผอ และ นาง กิมไล้ เท่า นั้น นายเงิน พูด เวลา ดอน เพน ที่ นางกิมไล้ หนี ไป ๒ ครั้ง และ ข้าพเจ้าไป ตาม มา นั้น เมื่อ กลับ มา แล้ว ก็ ดี กับ นายเงิน อย่าง เดิม ตั้ง แต่ กลับ มา ครั้ง ที่ ๓ แล้ว นางกิมไล้ กับ พ่อ ไม่ ได้ เกลาะ อะไร กัน อีก ที่ นางกิมไล้ พูด ว่า "พ่อ แก ทำ ฉัน เจ็บ เพียงใด ฉัน จะ ทำให้ พ่อ แก เจ็บ เพียง นั้น" นั้น ข้าพเจ้าได้ บอก กับ พ่อ และ บอก กับ นางผาด พี่ สาว เหมือน กัน แต่ ข้าพเจ้า ไม่ เคย ได้ ยิน พ่อ ต่อ ว่า นาง กิมไล้ ใน เรื่อง นี้ เลย ก่อน ข้าพเจ้า บอก นางผาด ว่า "พี่, น้า เขา รับ แล้ว" นั้น นางผาด นายบ่วน ยัง ไม่ได้ รู้ เรื่อง นางกิมไล้ รับ การภาพ เลย

สุนัข ๒ ตัว นั้น ได้ มี มา ก่อน นายบ่วน มา อยู่ ที่ บ้าน แล้ว เปน ของ นายเงิน ก่อน ที่ นายบ่วน มา อยู่ เรือน ที่ นายเงิน อยู่ ยัง ไม่ มี พื้น สร้าง ขึ้น เมื่อ นายบ่วน มาอยู่ นายเงิน กับ สุนัข เคย อยู่ เรือน เดียวกัน นายเงิน จะ เอา สุนัข ไป ปล่อย หลาย หน แล้ว แต่ นางผาด อ้อน วอน ขอไว้ สุนัข ทั้ง ๒ ตัว นี้ ผูกใน เวลา กลาง คืน กลาง วันไม่ได้ ผูกไว้

ตอบ นาย หลี่ นางกิมไล้ หนี ไป และ ข้าพเจ้าไปตาม ๑ คราว ที่ รู้ ได้ ว่าไปอยู่ บ้าน นั้น บ้าน นี้ นั้น ก็ เพราะ นางกิมไล้ มี บ้าน ญาติ อยู่ ๒ คน เท่า นั้น ที่ ข้าพเจ้า เบิก ความ มา แล้ว ว่าไม่ได้ สำบาด นั้น เข้าใจ ผิด เพราะ เมื่อ ก่อน ข้าพเจ้า เบิก ความ เจ้าพนัก งาน ของ ศาลได้ บอก ข้าพเจ้าให้ ว่า ตาม ว่า "ข้าพเจ้า จะ ขอให้ การ ตาม จริง ถ้า พูดไม่ จริงให้ ตก นรก หมกไหม้ ฯ" ข้าพเจ้า เข้าใจ ว่า เจ้า พนัก งาน ได้ บอก ให้ ข้าพเจ้า เบิก ความ ตาม จริง เพราะไม่ได้ ไป สำบาด ต่อ หน้า พระ ที่ ข้าพเจ้า รู้ ว่า พ่อ ไล่ นางกิมไล้ ทั้ง ๑ ครั้ง นั้น ก็ เพราะ ว่า เวลา นั้น โรงเรียน หยุด น่าร้อน เดือน ครึ่ง เมื่อ พ่อไล่ นางกิมไล้ ครั้ง ที่ ๑ นางผาด ก็ได้ ยิน นาย พิศ ก็ได้ ยิน ทั้ง ๑ ครั้ง ครั้ง ที่ ๑ ห่าง กับ ครั้ง ที่ ๒ ประมาณ ๑ วัน จาก ครั้ง ที่ ๒ ไป ครั้ง ที่ ๓ ห่าง กัน ประมาณ ๔ วัน

ตอบ ศาล ข้าพ นายบ่วนกับ นาย เงิน มิตา ข้าพเจ้า ไม่เคย เกลาะ วิวาท กันเลย มีแต่ เคย ปฤกษา หาฤๅ กัน เรื่อง ค้า ขาย เมื่อ ก่อน พ่อ ตาย ประ มาณ ๑ เดือน พ่อ ได้ ปฤกษา กับ นายบ่วนเรื่อง จะ เช่าที่ เขา เอา พื้นไว้ ค้าขาย พื้น เมื่อ คืน วันที่ นาย เงิน ตาย มีขาย แก่ ชื่อ ตลับ กับ นางสาว ๒ คน ไม่ รู้จัก ชื่อได้ มาหานางกิมไล้ แล้ว พูดขอกู้เงิน นายเงิน ๔๐ บาท นายเงิน ว่าไม่ มีเวลานี้ ฉัน จน เหมือน กัน เมื่อ ตอน หัวค่ำ นายเงิน ได้ เรียกนายบ่วนไปปฤกษาว่าจะมีเงินให้ เขา กู้บ้า ไหม นายบ่วน บอกว่าไม่มี นายบ่วน กลับไป เรือน นาย บ่วน ก่อน นาง ตลับ ใน คืนนี้ นายเงินตาย ข้าพเจ้า นอนตื่นเวลา ๑ ก. ท. ครั้งหนึ่ง เวลา ๒ ก. ท. ครั้ง หนึ่ง เห็นนาย บ่วน กับนาง ผาด นอน กอดกันอยู่ ที่ข้าพ เจ้า รู้ เวลา ก็เพราะ ระฆัง ที่โรง พักดี

ข้าพ เจ้า เคยได้ เห็น นางกิมไล้ พก มีด ๒ เล่ม แล้วพูด ว่า จะ แทง นาง ผาด กับ นายบ่วน ที่พูดเช่นนี้ก็ โดยวันนั้นมีเหี้ย วิ่งบ้านแขก นางผาด เอา เรื่อง เหี้ยนั้น มาพูด นาง กิม ไล้เข้า ใจ ว่านาง ผาด ว่า นางกิมไล้ ๆจึง โกรธ นาง กิมไล้ ได้ ชักมีด ให้ ข้าพเจ้า ดู ในครัวไฟเล่ม หนึ่ง เปนมีด เสือ บ่าของพ่อ ต่อ จาก นั้น มา ครึ่ง เดือน พ่อ ข้าพเจ้า ก็ตาย เรื่อง นี้ พ่อ จะรู้ หรือไม่ รู้ ไม่ทราบ นายบ่วนไม่ เคย พูด กับ ข้าพเจ้า เรื่อง ฆ่าพ่อ และไม่ เคย พูด ปฤกษา ๑ คนกับนางกิมไล้ เลย พูดครั้งเดียว แต่ที่ว่า ถ้า อยาก เปน เศรษฐีแล้ว ให้ ฆ่าพี่ ๆ เท่านั้น พูด อ้อกันเล่น เมื่อ เวลา ข้าพเจ้า ให้ การ ที่โรง พัก นาง กิมไล้ นั่ง อยู่ ข้าง โรง พัก ทราบ ตาม เหตุ ดม นั้นเดี๋ยวนี้ อยู่ ที่ บ้าน เจ้าพนัก งาน เคยไป จับมา ครั้ง หนึ่ง แล้ว เอาไปคืนบอกว่าไม่ใช่ เวลา ๑ ก. ท ที่ข้าพ เจ้าตื่นในคืน นายเงิน ตายนั้นได้ เห็น นายบ่วน นอน อยู่บนเตียง เวลา ๒ ก.ท. ได้เห็น กอด กันกับนางผาด

(จบ คำให้ การ เด็กเพ่ง)

ประกาศ เจ้าพนักงานรักษาทรัพย์

ศาล คดี ต่าง ประเทศ คดีที่ ๕/๒๔๖๔

กองสัม ละสาย กระทรวง ยุติธรรม

เรื่อง นาย อี. เอ. อาชิช ผู้ สัมละสาย

ขอ แจ้ง ความให้ ทราบ ว่า จะได้ มีการ ประชุม เจ้า ณี่ ครั้ง แรก (ณะ ที่ทำ การ ของ เจ้า พนักงาน รักษา ทรัพย์ ที่ กอง สัม ละ สาย กระทรวง ยุติธรรม) ใน วัน ที่ ๑๗ เดือน สิงหาคม พ. ศ. ๒๔๖๔ เวลา ๒.๐๐ นาฬิกาหลัง เที่ยง เจ้าณี่ ต้องยื่นใบ พิศูจน์ ณี่สิน ของตน เสีย ก่อน จึง จะ เข้า ประชุม แล ออกเสียงได้ (เจ้า ณี่ คน หนึ่ง คน ใด จะ ให้ ผู้ ใด ไป ประชุม แทน ตัว ก็ ได้ แต่ ต้อง ทำใบ มอบ ฉันทะ เปน ลาย ลักษณ์ อักษรไป ยื่น ต่อ เจ้า พนักงานรักษา ทรัพย์ เสียก่อนเวลาประชุม)

แจ้ง ความ มา ณ วัน ที่ ๔ สิงหาคม พระพุทธศักราช ๒๔๖๔

อำมาตย์ เอก พระนามณฑาดุลสุนทรวาที

เจ้าพนักงานรักษาทรัพย์

แจ้งความ ซื้อ ข้าว เปลือก

ด้วย จะ ต้อง การ ซื้อ ข้าว เปลือก ชนิด ให้ ม้ากิน สำหรับใช้ ราชการในกรม ทหาร ในกอง พล ทหารบก ที่ ๑ รักษา พระองค์ ซึ่ง ตั้งอยู่ ใน จังหวัด พระนคร มี กำหนด ๔ เดือน ครึ่ง นับ ตั้ง แต่ วัน ที่ ๑๖ เดือนสิงหาคม ปี นี้ เปน ต้นไป

ฉนั้น ผู้ ใดจะขาย ส่งข้าว เปลือก แก่ กรม ทหาร ที่ กล่าว มา แล้ว ข้าง บน นี้ ให้ ส่ง ซอง ประกวด ราคา (ลับ) พร้อม ด้วย ข้าว เปลือก ตัวอย่างยื่น ต่อ เจ้าน่าที่ สมุห์บาญชี กอง พล ทหารบก ที่ ๑ รักษา พระ องค์ ซึ่ง ตั้ง สำนักนี้ งาน อยู่ ใน กระ ทรวง กระลา โหม ภายใน วัน ที่ ๔ สิงหาคม ปี นี้ ชนิดใด หาบ ละ เท่าใด

(ลงนาม) นายพันเอก พระไกรภพรณฤทธิ

กรรมการ ลงนามแทนประธานกรรมการ

๒๗/๕/๖๔ ๗ ว.

แจ้งความ

ข้าพเจ้า ผู้มี ชื่อใน ท้าย หนังสือนี้ ขอแจ้ง ความให้ ทราบ ว่า ข้าพเจ้าได้ รับ ซื้อ เรือ ฉลอม ของ นายไข่ ๑ ลำ มีระวาง บรรจุข้าว สารได้ ๖๕๐ กระสอบ หมายเลข ทะเบียน ๒๔๖๖๙๐ และได้ ทำ หนังสือ สัญญา กัน จะไป โอน ทะเบียน ที่ กรม เจ้าท่า ใน วันที่ ๗ เดือนนี้ ถ้า มี เหตุ เกี่ยวข้อง ด้วย เรื่อง ณี่ สิน เงินทองในระหว่างนายไข่กับ ผู้หนึ่ง ผู้ใด ข้าพเจ้า ผู้ ซื้อ เรือ ฉลอม ไม่ มี น่า ที่ เกี่ยว ข้อง ด้วย ขอให้ บรรดา เจ้า ณี่ และ ลูก ณี่ไป พูด จา กับ นายไข่ เอง

แจ้ง ความ มา ณะ วันที่ ๔ สิงหาคม พ. ศ. ๒๔๖๔

ยี่ห้อ กองฮั้วหงวน

ตำบล กงษ์ไล้ง จังหวัด พระนคร

๓. ๔/๕/๖๔ ๗ ว.

แจ้งความ กรม ทดน้ำ

ตาม แจ้งความ ของ กรม ทดน้ำ ลง วัน ที่ ๒๕ มิถุนายน พ. ศ. นี้ เรื่อง ซ่อม บาน ประตู น้ำ บาง นก แขวก เรือ แพ จะ ผ่านไป มาได้ ใน เมื่อน้ำใน แม่ น้ำ ราชบุรี ขึ้น สูงกว่า ระดับ น้ำใน ลำคลอง ดำเนินสดวก นั้น

การ ซ่อมแซม บาน ประตู น้ำ บาน กัก น้ำ ลง แล้วเสร็จ ต่อนี้ ไป จะได้ ยก บาน ประตู น้ำ บาน กักน้ำ ขึ้น ๆ ซ่อม แต่ วันที่ ๑ สิงหาคม พ. ศ. นี้ เปนต้น ไป และ เรือ แพ จะ ผ่าน เข้า ออก ทาง ประตู น้ำ ได้ ใน เมื่อ น้ำ ใน แม่ น้ำ ราชบุรี ลงต่ำ กว่า ระดับน้ำใน ลำคลอง ดำเนิน สดวก จนกว่า การ ซ่อม จะ แล้ว เสร็จ

ที่ว่าการ กรม ทดน้ำ

วันที่ ๒๗ กรกฎาคม พระพุทธศักราช ๒๔๖๔

(ลงนาม) นายอาร์. ซี. อาร์. วิลซัน

เจ้ากรม ฯ ทด น้ำ

๓. ๓๐. ๔. ๖๔ ๗. ว.

ป.ป.สิ.ป.อ.ก.ิ.ก.ร.

สำนักงานปากคลองผดุงกรุงเกษม (ฉบับ พิเศษ ของ หนังสือ พิมพ์ จีน ในสยามวารศัพท์) จังหวัดพระนคร

ปีที่ ๑ ฉบับที่ ๑๗ วันเสาร์ที่ ๖ สิงหาคม พระพุทธศักราช ๒๔๖๔ ค่าบำรุง ๑ ปี ๓ บาท ๘๔ สตางค์ ขายปลีกฉบับละ ๕สตางค์

แสงอาทิตย์

วันเสาร์ที่ ๖ สิงหาคม พระพุทธศักราช ๒๔๖๔

ความเห็น

การศุขาภิบาลกับถนนหนทาง

(โดย ช. จ.)

การศุขาภิบาล กับการสร้าง ฤๅบำรุง ถนนหนทางอันราชการจัดอยู่ในเวลานี้ คงจำแนกการบังคับบัญชา และความรับผิดชอบออกได้เปนหลายแพนก กล่าวคือ ในส่วนมณฑลกรุงเทพ ฯ ตกอยู่ในน่าที่ของกระทรวงนครบาล แต่ในเขตจังหวัดหรือมณฑล เปนน่าที่ของกระทรวงมหาดไทย ส่วนการสร้างหรือบำรุงถนนอันต่อเชื่อมระหว่างจังหวัดต่อจังหวัดนั้นเปนน่าที่ของกรมทาง ซึ่งบัดนี้ขึ้นอยู่ในความปกครองของกรมรถไฟแผ่นดิน

เมื่อ การศุขาภิบาล กับ การสร้างฤๅ บำรุงถนนหนทาง จำแนกความบังคับบัญชาอยู่ในเจ้ากระทรวงต่างกันดังนี้ เปนธรรมดาอยู่ที่ระเบียบการงานจะดำเนินไปในคลองอันเดียวกันไม่ได้ เพราะต่างจิตร์ ต่างใจ และต่างความคิดความเห็น ตลอดจนการทนุบำรุงก็ย่อมมีส่วนขาดตกบกพร่องผิดแผกแปลกกว่ากัน แต่ในที่นี้จะกล่าวจำแนกออกเปน๒ประเภท คือ การศุขาภิบาล ๑ กับการสร้างฤๅบำรุงถนนหนทาง ๑

๑ การศุขาภิบาล เปนกิจอันจำเปนต้องบำรุงไม่ยิ่งหย่อนกว่าถนนหนทาง เพราะว่าการศุขาภิบาลเปนทางที่จะส่งเสริมความสอาดของบ้านเมือง และความสงบศุข อันปราศจากโรคภัยไข้เจ็บในหมู่อาณาประชาชนทั่วไป เหตุฉนั้นประเทศที่รุ่งเรืองแล้วก็ดี ฤๅที่จะพึ่งก้าวขึ้นสู่บันไดคั่นแรกแห่งความรุ่งเรืองก็ดี ย่อมต้อง เอาใจใส่ บำรุง การศุขาภิบาลให้พอสมเหมาะสมควร

แต่การศุขาภิบาลเท่าที่แลเห็นจัดกระทำกันอยู่แล้วนั้น. จะนับว่าน่าพอใจอยู่บ้างก็คงเปนในส่วนในเขตจังหวัด พระนคร เพราะมีเจ้าพนักงานคอยเอาใจใส่ตรวจตราดูแล และการศุขาภิบาลได้ขยายเขตออกไปกว้างขวาง. แต่ที่จริงถ้าจะพูดถึงการศุขาภิบาลตามหัวเมืองแล้วออกจะเปนเรื่องที่น่าใคร่ครวญมากอยู่ซึ่งไม่เฉภาะแต่บางจังหวัดยังไม่ได้ ขยายเขตการศุขาภิบาล ออกไปให้สมเหมาะแก่ภูมิประเทศแต่เท่าที่จัดอยู่แล้ว ก็ไม่ใคร่จะได้รับความบำรุงฤๅความเอาใจใส่ตรวจตราของเจ้าพนักงานเพียงพอแก่การ ดังเคยปรากฏความบกพร่องอันเปนข่าวที่นำลงในหนังสือพิมพ์รายวันมาแล้ว.

ที่จริง, นอกจากเงินงบประมาณสำหรับใช้จ่ายบำรุงการศุขาภิบาลตามจังหวัด เจ้าน่าที่ฝ่ายจัดการปกครองยังมีรายได้อันเปนเงินส่วนเฉลี่ยจากราษฎรชาวเมืองในเขตที่มีการศุขาภิบาลอยู่แล้วอีกส่วน ๑ สำหรับใช้บำรุงความสอาดฤๅป้องกันโรคภัยไข้เจ็บ ฤๅในกิจอันจะนำมาซึ่งความสงบศุข ถึงกระนั้นก็ดีการศุขาภิบาลตามจังหวัดก็ยังคงตกอยู่ในฐานอันหายใจไม่ใคร่สดวก. ฤๅแม้ไม่ทรงอยู่ก็มีแต่ทรุดลง และน้อยแห่งที่จะได้รับความบำรุงให้เจริญขึ้นตามสมควร. ดังนี้จึงเปนเรื่องที่ยากจะกระทำความเข้าใจว่า เปนด้วยเหตุผลอันใด

๒. ถนนหนทาง คงอยู่ในความจำเปนเหมือนกันที่จะต้องพูดถึง. แท้จริง. การสร้างฤๅบำรุงถนนหนทางนั้น คงงามและเหมาะอยู่เพียงในเขตจังหวัด พระนครยิ่งกว่าตามจังหวัด เพราะถนนหนทางที่มีอยู่ในเขตภายในจังหวัดต่าง ๆ นั้น แม้ว่าในจังหวัด ๑ จะมีถนนไม่กี่สายก็ตาม แต่ออกจะอาภัพในเรื่องการทำนุบำรุงแท้ ทีเดียว และถนนบางสายในบางจังหวัดจึงทรุดโทรมลงอย่างน่าเศร้าใจ การที่เปนเช่นนี้ ก็เพราะถนนในจังหวัดตกเปนน่าที่ของเจ้าน่าที่ฝ่ายปกครองจะต้องรักษาดูแลซึ่งไม่เกี่ยวข้องแก่กรมทางประการ ๑ แถมประการ ๑ เปนด้วยการบำรุงห่างเหิน คือเมื่อไม่โทรมลงทีเดียวก็ไม่ใคร่มีใครสนใจนึกถึง. แลเมื่อถึงเวลาที่จะต้องบำรุงแล้ว มักไม่ใคร่มีเงินในงบประมาณเหลือเพียงพอเสมอ เหตุฉนั้นจึงต้องทำกันไปอย่างตามมีตามเกิด ถนนตามจังหวัดโดยมากจึงไม่เรียบดีเกินกว่าท้องนาในคราวน่าแล้งเลย

ส่วนถนน ที่อยู่ในความ ดูแลของ กรมทางนั้น ดูเหมือนไม่สู้จำเปนจะต้องกล่าวในที่นี้นัก เพราะตั้งแต่ยกกรมทางมารวมอยู่ในความ

บังคับบัญชาร่วมกับกรมรถไฟแผ่นดิน ถนนหนทางที่เชื่อมต่อระหว่างจังหวัด คงมีส่วนที่เจริญขึ้นมากกว่าแต่ก่อน แต่เปนที่สดวกแก่การเดินทางมากขึ้น แต่อย่างไรก็ดีคงยังจำเปนอยู่เหมือนกันที่จะต้องแก้ไขวางโครงการรักษาให้สมเหมาะยิ่งขึ้น แต่ข้อนี้กรมรถไฟแผ่นดินซึ่งเปนเหมือน ๑ พี่เลี้ยง คงจะไม่เพิกเฉยเปนแน่นอน

ตามเหตุผลโดยนัยดังกล่าวนี้ มีข้อที่พึงควรปรารพอยู่ว่า การศุขาภิบาล๑ กับการบำรุงถนนหนทาง ๑ ซึ่งในขณะนี้ยังแยกการบังคับบัญชา และความ รับผิดชอบ อยู่ต่างกระทรวงกันนั้น ผลแห่งการบำรุงเพื่อความรุ่งเรืองเจริญ จึงย่อมจะยิ่งหย่อน กว่ากันเปนธรรมดา และน่าเกรงว่ายาก ที่จะเปลี่ยนสภาพให้ดียิ่งขึ้นกว่าที่เปนอยู่แล้ว ใช่แต่เท่านั้น เมื่อการปกครองต้องจำแนกออกไปก็ย่อมเปลืองรายจ่าย พระราชทรัพย์ เปนส่วนมากด้วย

อนึ่ง การศุขาภิบาล กับ การ บำรุง ถนนหนทางก็เปนกิจราชการที่กว้างขวางมากอยู่ คงจะเปนการสมควรกระมัง ถ้าจะแยกประเภทการบังคับบัญชาให้เปนเพียง ๒ แพนก คือการศุขาภิบาลตามจังหวัดกับมณฑลกรุงเทพฯรวมกันแพนก ๑ การสร้างฤๅบำรุงถนนหนทางในส่วนกรุงเทพ ฯและต่างจังหวัดกับแพนกของกรมทางรวมกันเปนอีกแพนก ๑ ดังนี้ คงจะยังประโยชน์ได้ดีกว่าเดิม เพราะเมื่อกิจการดำเนินไปในคลองอันเดียวกัน ก็ย่อมง่ายแก่การจัดวางระเบียบแบบแผน ฤๅแม้จะเกิดความบกพร่องในส่วนใดส่วนหนึ่งขึ้นบ้าง ก็คงสดวกที่จะจัดการแก้ไข และทั้งจะเปนผลในการทอนรายจ่าย พระราชทรัพย์ให้น้อยลงด้วย แต่นั่นแหละ การที่จะยกให้อยู่ในความบังคับบัญชาของเจ้ากระทรวงใด ก็สุดแต่จะพิจารณาเลือกให้เหมาะแก่ความต้องการ ข้อที่จะหวังได้เปนแน่นมั่นนั้นก็คือ ความเจริญแห่งการศุขาภิบาลและการสร้างหรือบำรุงถนนหนทาง คงจะสมเหมาะแก่สภาพของบ้านเมืองอันกำลังก้าวขึ้นสู่ความรุ่งเรืองเปนลำดับนั้นแล้ว

เรื่องต่าง ๆ นา ๆ

แก้วอันมีประวัติเหตุ

โดย จ. ป. ก.

เพ็ชร์หรือแล้วหินวิเศษต่าง ๆ นั้น มนุษเราได้รู้จักกันมาหลายพันปีแล้ว และนับว่าเปนวัตถุอันวิเศษที่สุดในโลก หาที่เปรียบมิได้ ในหนังสือเรื่องโบราณ กล่าวถึง แก้วมณีโชติของพระยาจักรพรรดิราชา ว่าด้วยอำนาจความศักดิ์สิทธิ์ของแก้วนี้ พระยาจักรพรรดิผู้เปนเจ้าของ อาจนึกเอาสิ่งใด ๆ ได้สมดังปรารถนาทุกประการ ในตำนานพระแก้วมรกฎของเราก็กล่าวถึงเรื่องแก้วมณี ออกจะวิเศษพิสดารอยู่เหมือนกัน เรื่องแก้วหินวิเศษนั้นพวกเราเคยถือกันว่าเปนของสำหรับผู้มีบุญ ผู้มีบุญวาสนาน้อยก็ครองไว้ไม่ได้ ไม่แพ้ภัยตัวก็รักษาไว้ไม่ได้อย่างใดอย่างหนึ่ง ชี้ตัวอย่างพระมหามณีรัตน์ปฏิมากรแก้วมรกฎของเราเปนต้น ถึงกับมีคำกล่าวในคำประกาศพิธีถือน้ำว่า พระเจ้าตากวาสนาน้อยทนพระสิริของพระแก้วมรกฎไม่ได้ ต้องถึงกับความล่มจม และกรุงเทพฯมหานครที่ได้รุ่งเรืองมาตั้งแต่ต้นจนบัดนี้ก็เพราะพระมหากษัตริย์มีบุญญาธิการมาก คู่ควรที่จะทรงสิริพระแก้วมรกฎไว้ได้ บ้านเมืองจึงรุ่งเรืองสงบราบคาบปราศจากเสี้ยนสัตรูทั้งปวง

ส่วนแก้วเม็ดสำคัญต่าง ๆ นั้น ในพวกฝรั่งก็มีผู้รู้สึกขยาด ๆ ต่ออำนาจเช่นนี้เหมือนกัน ดังจะได้ยกอุทาหรณ์มาเล่าสู่กันฟังต่อไปนี้

เพ็ชร์สำคัญเม็ดหนึ่ง ที่ประดับเครื่องราชกกุภัณฑ์ของพระเจ้าแผ่นดินปรุเซีย (เยอรมัน) เปนเพ็ชร์ประหลาดและมีขนาดใหญ่ผิดธรรมดา มีนามว่า "เปลวแห่งความรุ่งเรือง" กล่าวกันว่าย่อมนำโชคร้ายมาให้เจ้าของเสมอ พงศาวดารของเพ็ชร์เม็ดนี้ล้วนมีแต่เรื่องร้าย ๆ ทั้งสิ้น

เริ่มต้นแต่ปางดึกดำบรรพ์ว่า พระเจ้าซะโลโมได้ปลดเพ็ชร์เม็ดนี้ จากชฎาประทานแก่นางพระยาแห่งประเทศเชบา แล้วมีข่าวลือกันมากจนรู้ถึงเจ้าแผ่นดินเปอร์เซีย ซึ่งมีความกระหาย อยากจะได้เพ็ชร์เม็ดนั้นยิ่งนัก จึงยกพวกมาฆ่านางพระยาแห่งเชบาเสียแล้วก็ริบเอาเพ็ชร์ไป ต่อไปอีกเพียงครึ่งเดือนเจ้าแผ่นดินเปอร์เซียก็ถูกฆ่าด้วยมือบริวารของตนเอง ผู้ร้ายนั้นก็ลักเอาเพ็ชร์นั้นต่อไปอีก และตั้งแต่นั้นมา เมื่อเพ็ชร์นั้นตกไปเปนของผู้ใดก็ล้วนแต่นำเอาความวิบัติฉิบหายมาให้ทั้งสิ้น

ล่วงมาถึงสมัยกลางแห่งพงศาวดารของโลก (บิดติ้ลเอจเยส) เพ็ชร์"เปลวแห่งความรุ่งเรือง" ได้ตกมาเปนสมบัติของเจ้าเมืองบรันเดนบุร์ก (เยอรมัน) ซึ่งเปนที่เกิดราชวงศ์โฮเฮนโซเลิน คือราชวงศ์ของพระเจ้าไกเซอร์นอกราชสมบัติเวลานี้ เจ้าเมืองบรันเดนบุร์กได้เพ็ชร์เม็ดนี้มาโดยทางโจรกรรมจากพ่อค้ายิวคนหนึ่ง ในเวลาที่ยกทัพไปย่ำยีทางประเทศซิเลเซีย ซึ่งอยู่ในประเทศเยอรมันเหมือนกัน ในขณะที่ขุ่จะฆ่ายิวเจ้าทรัพย์นั้น เจ้าทรัพย์ได้ชี้แจง ถึงอำนาจ ความ ร้ายกาจ ของเพ็ชร์เม็ดนี้ด้วย แต่ผู้ร้ายก็หาฟังไม่ ในที่สุดเพ็ชร์นั้นได้รับช่วงสืบต่อ ๆ กันลงมาจนเปนสมบัติ ของ พระเจ้าไกเซอร์ วิลเลียม ที่ ๒ นอกราชสมบัติในบัดยุบันนี้

เจ้าพนักงาน ผู้รักษาเครื่องราชกกุธภัณฑ์ได้ทูลเตือน พระเจ้าไกเซอร์ ถึงเรื่อง ร้าย กาจของเพ็ชร์นี้และขออย่าให้ยึดถือไว้เลย แต่พระเจ้าไกเซอร์กลับตอบว่า "แกต้องเข้าใจว่า ฉันได้เปนพระเจ้าแผ่นดิน โดยน้ำพระทัยของพระเจ้า และโดยความเต็มใจของราษฎรของฉันต่างหาก ราชวงศ์โฮเฮนโซเลินต้องถาวรยั่งยืน จะไม่มีโชคร้ายอันใดมาทำลายราชวงศ์ของเราได้"

บัดนี้พระเจ้าไกเซอร์ได้ตกจากราชบัลลังก์แล้ว จะเนื่องด้วยเพ็ชร์"เปลวแห่งความรุ่งเรือง" ได้นำเอาความวิบัติมาหรือไม่ ?

เพ็ชร์รุเซียเม็ดหนึ่งชื่อ ออร์ลอฟ ในเวลานี้ไม่ทราบว่าตกอยู่กับผู้ใด เพ็ชร์เม็ดนี้ใช้ประดับคทาธรของเจ้าซาร์ และมีพงศาวดารค่อนข้างน่าสยดสยองอยู่ด้วย

เดิมเพ็ชร์นี้ได้มีผู้จะโมยจากพระเนตร์พระพุทธรูปในประเทศอินเดีย เมื่อพระผู้รักษาพระพุทธรูปทราบว่าเพ็ชร์หาย ก็ได้แช่งเพ็ชร์นั้นกับผู้ที่จะเปนเจ้าของต่อไปเปนอันมาก ต่อมาเคานต์ออร์ลอฟ ผู้เปนที่รักคนหนึ่งของพระราชินีคาทารินที่ ๒ ประเทศรูเซีย ได้ซื้อเพ็ชร์นี้ไปถวายพระราชินีนั้น ต่อจากนั้นมาสักยี่สิบวัน เคานต์ออร์ลอฟ ก็ถึงแก่ความตาย ส่วนพระราชินีคาทารินได้ชมเพ็ชร์นั้นเพียงหกเดือนก็สิ้นพระชนม์ แล้วเพ็ชร์นั้นได้รับสืบลงมาอีกสิบสามเจ้าของ แต่ในเจ้าของทั้งสิบสามองค์นั้น มีแต่สององค์เท่านั้นที่สิ้นพระชนม์ด้วยโรคาพาธอย่างธรรมดา นอกนั้นต้องสิ้นพระชนม์อย่างน่าเอนดอนาดทั้งนั้น

กล่าวกันว่า นักพรตรัสปุติน ก็ได้ประดับเพ็ชร์นี้ในเมื่อตนได้ถึงซึ่งความรุ่งเรืองอย่างสูงสุดและมีอำนาจเหนือพระเจ้าซาร์นั้น และว่าในวันที่นักพรตรัสปุตินถูกฆ่าตายนั้นก็ได้ประดับเพ็ชร์เม็ดนี้เหมือนกัน

มรกฎเม็ดหนึ่งได้เปนสมบัติของคนสำคัญ เช่น มาดาม เดอะมองเตสปั่ง คนสนิทของพระเจ้าหลุยที่ ๑๔ ฝรั่งเศศ และพระราชินี อังตัวเน็ตฝรั่งเศศ และชุดด่าน อับดุลฮามิดแห่งตุระกีเปนต้น ท่านผู้เปนเจ้าของล้วนแต่ได้รับโชคร้ายน่าเอนดอนาดโดยมาก ในที่สุดเวลานี้ได้ตกมาเปนของผู้หนึ่ง ซึ่งบุตร์ชายคนเดียวของเขาต้องถูกรถทับตาย

เพ็ชร์ที่ขายไปนั้น นอกจากต้องเสียของอันมีค่าสูงแล้ว ยังถือกันว่าเปนลางร้ายอย่างหนึ่งด้วย ผู้ที่ถือขลังกล่าวกันว่า เพ็ชร์นั้นควรจะให้เท่านั้น ไม่ควรขาย ไม่ควรให้ยืม ไม่ควร หลอกลวง ฉ้อฉน หรือยื้อแย้งเอาเปนอันขาด

ถึงแม้จะมีฝรั่ง ขยาดต่อเพ็ชร์วิเศษ เพราะเหตุว่าย่อมนำเอาโชคร้ายมาให้เจ้าของ ดังกล่าวแล้วนั้นก็ตามที แต่ข้าพเจ้าเชื่อว่ายังคงมีคนอีกเปนอันมาก ซึ่งรวมทั้งพวกไทยเราด้วย อยากพิสูจน์ให้เห็นเท็จและจริงด้วยกันเปนแน่

โสรานุสาสนี

ของ พันธุรัตน์

๏ ราชาธิราชน้อม ในสัตย์
อำมาตย์เปนบรรทัด ถ่องแท้
ฝูงราษฎร์อยู่ศรีสวัสดิ์ ทุกเมื่อ
เมืองดั่งนี้เลิศแล้ ไพร่ฟ้าอยู่เย็น

๏ เทศใดคอยไร้รวด อรัญ
เห็นแต่จอมปลวกอัน หนึ่งน้อย
ดุจเมืองไม่มีธรรม์ นักปราชญ์
ชมชื่นแต่แปลร้อย ว่ารู้สุดสูง

๏ นายรักไพร่ไพร่พร้อม รักนาย
มีศึกสู้จนตาย ต่อแย้ง
นายเบียฬไพร่กระจาย จากหมู่
นายบ่รักไพร่แกล้ง ล่อล้างผลาญนาย

๏ นายดีมีสัตย์หมั่น ในธรรม
สรรพกิจย่อมคิดลำ— เร็จสิ้น
ใครก็เชื่อฟังคำ เพราะสัตย์
หำกล่อหลอกปลอกปลิ้น หมดผู้สรรเสริญ

๏ ทรัพย์มีสี่ส่วนใช้ ปนกัน
ภาคหนึ่งพึ่งเกียจกัน เก็บไว้
สองภาคเบ็จเสร็จสรรพ์— การกิจ ใช้นา
ยังอีกส่วนควรให้ จ่ายเลี้ยงตัวตน

๏ หากมีทรัพย์ยิ่งล้น อนันต์
แต่บ่อคิดถึงวัน เมื่อหน้า
ใช้จ่ายและให้บั้น จวบหมด ทุนพ่อ
คนเช่นนี้มีช้า ทรัพย์สิ้นเกิดหายน์

๏ เบิกทรัพย์วันละบาทซื้อ มังสา
นายหนึ่งเลี้ยงพยัฆคา ไม่อ้วน
สองสามสี่นายมา กำกับ กันแฮ
บังทรัพย์สี่ส่วนถ้วน บาทสิ้นเสือตาย

๏ เภตราเพียบล้มล่ม จมวรร— ณพนา
เกวียนหนักหักเพลาพลัน ง่ายไซ้
น้ำน่านซ่านหลิ่งคัน เพราะเบียม เต็มแฮ
ผู้ประจาคมากให้ ทรัพย์ม้วยหมดตัว

๏ คนใดใจสร่างสิ้น ความอาย
ความสัตย์เสื่อมกระจาย จากแท้
มานะเจ็บหายอาย หมดเนตร์
สี่สิ่งมีพร้อมแล้ เล่ห์เพียงเดระฉาน

๏ เปนคนคิดแล้วจึ่ง เจรจา
อย่ามะลนหลับตา แต่ได้
เลือกสรรหมั่นปัญญา ตรองตริก
สติรีรอบให้ ถูกแล้วจึ่งทำ

๏ หนุร้ายแรงโทษแท้ เรือนผลาญ
ถึงถ่อยจัณฑาลราน บ่าไม้
กาโฉดชาติอันชพาล เบียฬหมู่ นกนา
พราหมณ์โฉดโทษทิ้งให้ เบียดเบื้องนรชน

๏ หมาเอยสู้เหนื่อยแท้ ทุกวัน
ไปไล่เนื้อไล่ทัน ท่านได้
เจ้ามันแม่นหื้อมัน กินแต่ ข้าวนา
แมวบ่ทำใดให้ หม่ำข้าวกับปลา

๏ อย่า ยกตนอวดโอ้ โอหัง
หยิ่ง นักเขาจักชัง ทั่วผู้
เกิน ก็จุ่งคอยระวัง กายสงบ เสียนา
ศักดิ์ จักห่อนช่วยกู้ ชื่อให้หายฉิน

๏ ยก ตนขึ้นกล่าวอ้าง อวดฉลาด
ตน คิดว่ามหาปราชญ์ เลิศผู้
ข่ม บัณฑิตสามารถ ถือเก่ง
ท่าน ที่มีความรู้ เยาะยิ้มแย้มสรวล

๏ น้ำ เย็นดับพิษร้อน แรงไฟ
น้อย ก็สาดเรื่อยไป ดับได้
แพ้ น้ำเพราะเหตุใด จงคิด ต่อเทอญ
ไฟ กล่าวเปนนัยไว้ เล่ห์นี้ควรตรอง

เรื่องอ่านเล่น

คามอราสมาคม

(โดยคนธรรพ์)

บทที่ ๕

ค่าแห่งบุทคลทั้งสอง

(ต่อฉบับที่ ๑๖ วันเสาร์ที่ ๓๑)

แจ้งเมื่อดิฉันไปขอความช่วยเหลือจากปาสเควลโวลบีนี้"

"อะไร" ดริสคอลสวนพูด "หล่อนขอความช่วยของชายคนนั้น เออ—ทำการอะไรช่างไม่ดริตรองเสียก่อนเลย"

"มิได้ ดิฉันมีเหตุผลที่จำต้องกระทำดังนั้น จากบุทคนผู้นี้แหละที่ดิฉันได้ทราบความจริงว่าเขามีชีวิตอยู่"

สีหน้าดริสคอลกลับกลายเปนดำคล้ำ ข้อความที่ลอราแถลง กระทำให้ดริสคอลบันดาลโทษะแลความพลุ่งพล่านใจ ลอราได้แจ้งตามความเปนจริง ซึ่งดริสคอลรู้สึกว่าฐานะของเจ้าหล่อนอันเกี่ยวแก่กรณีย์เรื่องนี้ต้องตกอยู่ในความหายนะ

ลอรากล่าวต่อไปว่า "การที่ฝ่าอันตรายเพื่อสืบสวนจนได้ทราบความจริงนั้น ไม่เปนการดีที่สุดแลฤๅ? ดิฉันเคยรู้นิสัยใจคอแท้จริงของปาสเควลและเหตุผลที่เขาต้องหนีจากประเทศอิตาลีไปหลบภัยอยู่ในลอนดอน"

"ดังนั้นแล้ว หล่อนก็ยังสมาคมกับเขา" สหายของเจ้าหล่อนกล่าวเปนเชิงลงโทษ

"แต่ด้วยความจำเปนบังคับ" ลอราตอบด้วยเสียงเครือ ๆ พลางหลบตาจากสายตาของดริสคอล

ทันใดนั้นดริสคอลก็สดุ้ง ตลึงมองอราประดุจความจริงได้เปนผลบังเกิดมีแก่ความรู้สึกของเขาแล้วฉนั้น

"อะไร, แต่คงเปนการแน่นอนที่หล่อนไม่ละเลยต่อถ้อยคำที่ฉันตักเตือน"

ลอรานิ่ง น้อมร่างลงหาดริสคอลโดยอาการเคารพ ริมฝีปากขยับ ๆ จะเผย แต่ก็หาปรากฏเสียงอันใดออกมาไม่ ฝ่ายดริสคอลเห็นว่าเขาเดาความจริงถูก ก็ลุกขึ้นยืนมีอากัปปกิริยาแสดงประหนึ่งว่าอับความคิดแล้วเลยออกวาจาถามว่า

"หล่อนได้ทำอะไรมาแล้วอีกบ้าง ลอรา, บอกฉันเถิด" เขาเดินไปหาและวางมืออันมีกำลังลงเหนือไหล่เจ้าหล่อน "จงเล่าให้ละเอียดเถิด"

"อา!" ลอราร้องอย่างตื่นเต้น "ดิฉันก็รู้แล้วว่าท่านจงเคียดแค้นและเกลียดดิฉันเปนที่สุด แต่ดิฉันเปนบ้า—เปนบ้าน ดิฉันได้แจ้งความจริงแก่พวกเหล่านั้นเสียแล้ว"

"หล่อนแจ้งความจริงแก่พวกเหล่านั้น" ดริสคอลเปล่งเสียงด้วยอาการตกใจ "หล่อนหมายความว่า หล่อนได้แจ้งความเท็จแก่พวกนั้น หล่อนได้ทรยศต่อเขา"

ลอราส่ายหน้าช้า ๆ ดวงตาก็มองเม่อ แต่หาได้กล่าวคำใดไม่

"ก็หล่อนรู้หรือไม่ว่าผลแห่งการลงโทษอันจะงดเสียมิได้นั้น จะบังเกิดมีขึ้นเปนสถานใด" ดริสคอลพูดต่อเสียงแรงกระด้าง สีหน้าแสดงลักษณะกระวนกระวาย

ฝ่ายลอรายืนนิ่งให้ดริสคอลจับไหล่อยู่มืออาการสทกสท้าน หวาดกลัวต่อกิริยาที่เขาแสดงต่อเจ้าหล่อน

ลอราพูดกระอึกกระอักว่า "ในขณะที่กำลังเกิดโทษะ ดิฉันหาได้คิดถึงข้อนี้ไม่ แต่ อนิจา—บัดนี้เปนการช้าเกินไปเสียแล้ว มีความวิตกถึงภาระกิจที่ได้กระทำไปแล้วที่สุด"

"เปนเรื่องที่แสดงความขลาดเขลานัก ลอรา ชายคนนั้นต้องเปนสัตรูของฉันเช่นเดียวกับเปนสัตรูของหล่อน กระนั้นก็ดี เปนข้อแน่นอนที่จำต้องรู้ความจริง และต้องพิเคราะห์เหตุผลดูเสียก่อนที่จะยอมให้เขาตกไปอยู่ในเงื้อมมือของปราสเควลและพรรคพวก"

"ดิฉันรู้—ดิฉันรู้แล้ว" หญิงผู้หาความศุขมิได้เปล่งวาจาออกมา ดวงตาอันใหญ่ก็คลอด้วยน้ำตา "การที่ดิฉันมาครุ่งโรมคราวนี้ก็เพื่อตามหาท่าน เพื่อรับสารภาพเรื่องนี้แก่ท่าน และเพื่อขอคำแนะนำของท่าน"

ลอราทอดสายตาเพ่งจ้องหน้าดริสคอลเปนเชิงวิงวอน กุมมือเขาไว้ด้วยแล้ว แลพูดเสริมต่อว่า "จงมีความกรุณาแก่ดิฉันเถิด ดิก แน่นอน ท่านคงเห็นได้แล้วว่าดิฉันต้องรับความทุกข์ทรมานเพียงไร ความเศร้าและความแค้นของดิฉันมีเพียงไร"

ดริสคอลยังคงมีความฉงนสนเท่ห์อยู่ เขาซึมทราบอยู่ว่าแม้ว่าท่านมาร์เชสสามารดาลอราเปนสัตรีชาวอังกฤษก็ดี ก็คงเปนผู้ที่มีเลือดร้อนอันสืบเนื่องมาจากมีเชลโลซ์ซีเหล่าตระกูล ที่มีอุปนิสัยอันเร่งร้อนในความรักและความเกลียดอย่างร้ายแรง.

"จริง" ดริสคอลพูดต่อจากเวลาที่ครุ่นคิดแล้วครู่ ๑ แต่ยังคงกุมมืออันสั่นของลอราอยู่ "ฉันทราบแล้วว่าหล่อนผู้มีดวงจิตร์อันใสบริสุทธิ์จักบังเกิดความรู้สึกประการใด, ลอรา. บัดนี้หล่อนคงจักเห็นล่วงน่าในผลแห่งเหตุการณ์อันร้ายกาจที่หล่อนได้กระทำไปแล้วจริง, ยุโกหาความผิดอย่างใดมิได้เลยการที่จะกระทำแก่เขาให้ต้องตกไปอยู่ในเงื้อมมือพวกทุรชนเหล่านั้นย่อมเปนโทษร้ายแรงยิ่งนัก."

"อา! ดิฉันรู้หรอกค่ะ" ลอราพิลาปให้สีหน้าซีดเผือด พลางลุกขึ้น "ดิฉันรู้ดีทีเดียว แต่คำสั่งได้จัดทำกันไปเสียแล้ว ยุโกจึงต้องถูกสกดรอยตามทุกฝีก้าว แลผลที่สุดของเขาอาจจะมีมาสู่ในขณะใดขณะ ๑"

"หล่อนเปนผู้ทำให้เขาต้องรับเคราะห์ร้ายทั้งนี้" ดริสคอลพูดขัดถ้อยขัดคำ "ฉันไม่ลงโทษหล่อนหรอก, ลอรา จริง, ฉันไม่ลงโทษหล่อน เพราะเหตุว่า ความเกลียดอันแรงกล้าเปนสิ่งฝังอยู่ในกระดูกของหล่อน อย่างไรก็ดี, แม้ความจริงแห่งการที่ปรากฏว่าเขายังคงมีชีวิตร์อยู่ จะเปนสิ่งลบล้างเงาอันมืดมน กล่าวคือ เหตุการณ์ที่เกี่ยวแก่ชีวิตร์หล่อนและความรับผิดชอบภายในใจ เราก็จำต้องพยายามช่วยเหลือเขาให้รอดพ้นจากภยันตรายตามแต่จะจัดทำไปได้."

"ค่ะ, เราต้องช่วยเหลือเขา" ลอราเปล่งอุทานวาจาพลางลุกขึ้นด้วยกิริยากระฉับกระฉวย สำแดงความร้อนรนเปนกำลัง "ท่านต้องช่วยเขา, ดิก. เมื่อท่านรับช่วยแล้ว ดิฉันคงทำการสำเร็จ ดิฉันเชื่อแน่ว่าท่านคงไม่ปฏิเสธ เพราะถ้ายุโกตาย ดิฉันต้องรับผิดชอบ และเปนผู้ร้ายที่ฆ่าคนตาย."

เมื่อถ้อยคำที่กล่าวแล้วนี้ ล่วงพ้นจากริมฝีปากอันขาวซีด ลอราก็นิ่งกลั้นหายใจอยู่เปนครู่.

ฝ่ายดริสคอลยืนนิ่งด้วยอาการดุษณีภาพอยู่ข้างลอรา ใช้ความสังเกตเห็นว่าเจ้าหล่อนกลับหายใจรวดเร็วขึ้น, สีหน้าคงเผือดซีด, และสำแดงอากัปกิริยากระวนกระวาย. คำรับสารภาพอันร้ายกาจทั้งนี้เปนการกระทำให้ดริสคอลนิ่งอึ้งเสมอเหมือนเปนใบ้. จริงอยู่,เหตุ

(มีต่อ)

แจ้งความ

จำหน่าย ใบ ชา อย่าง ดี
วิเศษ ทั้ง รส และ กลิ่นหอม

ห้างยี่ห้อเกี้ยวหยิน ขอแจ้งความให้ ทราบ ว่า ในเวลา นี้ ห้าง นี้ ได้ สั่งใบชา อย่าง ดี ซึ่ง วิเศษ ทั้ง รส และ กลิ่น หอม อย่าง ชื่น ใจ เข้า มา จำหน่าย ใหม่ ๆ เสมอ สมควร ที่ ท่าน ทั้ง หลาย จะ หา ไว้ สำหรับ บ้าน ฤๅ ใช้ เป็น ของ ชำร่วยใน งาน ต่าง ๆ เมื่อ มี ความ ประสงค์ จะ ซื้อ แล้ว โปรด ไป ซื้อ ที่ร้าน ยี่ห้อ เปงกี่ ถนน เยาวราช ตอนสามแยก จังหวัด พระนคร และ ท่าน จะได้ โดย ราคา ย่อม เยาว์

ห้างยี่ห้อ เกี้ยวหยิน

ต. ๒๕. ๔. ๖๔ ๑. ค.

แจ้งความ

ยาขนาน วิเศษ ของ หมอมอร์ส
Dr. Morse's Indian
Root Pills

คำ อธิบาย เรื่อง ท้องผูก เป็น พรรดึก

การ ที่ ท้องผูก เป็น พรรดึก นั้น เป็น ราก เง่า แห่ง ความ เจ็บ ไข้ สำหรับ บุรุษ และ สตรี ซึ่ง ถ้า จับ เป็น เข้า แล้ว ใน ๑๐ ส่วน จักต้อง บังเกิด ความ เจ็บไข้ ถึง ๙ ส่วน และ เมื่อ เป็นเช่นนั้น อาการ แห่ง อวัยวะ ส่วน อื่น ก็ ทรุดโทรมลง และอาการ นี้ เมื่อเข้า จับโลหิตแล้ว ก็จะเลยแล่นซ่าน ซึม ไป ทั่วส่วน สรรพางค์กาย กระทำให้เกิดอาการ ปวดศีรษะ เกิดความ พิการ ภายใน นอน ไม่หลับ หัวใจ พลุกพล่าน, เบื่ออาหาร, ธาตุภายในอ่อน และเกิดปวด เมื่อยตาม เส้นประสาท เป็น วรรณโรคภายใน ฯลฯ และ ถ้าปล่อยให้ เป็นอยู่แล้ว จะ ทำให้ปวด ท้อง และ ปวดข้อ ท้อง ที่ รับน้ำ ปัสสาวะ ด้วย

เพื่อ ที่ จะ รักษา ความ สำราญ แห่ง ร่าง กาย นั้น จำเป็นจะต้อง ทำ ให้ อวัยวะ ภายใน เป็น ปรกติ คือ มี การ ชำระ ล้าง ทุก ๆ ๒๔ ชั่วโมง ข้อ นี้ เป็น เหตุผล อย่าง หนึ่ง ซึ่ง มัก คิดไม่ ถึง แต่ สตรี และ เด็ก มัก จะ ต้อง รับ ผล นี้ มาก ที่ สุด ธรรมชาติ จึง ต้องการ ความ ช่วย เหลือ เสียในเบื้อง ต้น ความ ป่วยไข้ จึง จะ บรรเทา ลง และ เป็น ธรรมดา ที่ ผู้ เป็น มารดา จะ ต้อง ระวัง ป้อง กัน ความ สำราญ ศุข ของ บุตร ตาม สมควร

ยาบำบัดโรค อันมีคุณประโยชน์ สำหรับ ครอบ ครัว แท้ นั้น ก็ คือ ยา ชื่อ "อินเดียน รูตปีลส์" ของ หมอ มอร์ส อัน มี ชื่อเสียง เกียรติ คุณ กว้าง ขวาง สามารถ บำบัดโรค ใด ๆ ได้ ตาม ความ ปรารถนา และ เพื่อ ป้อง กัน อาการ ที่ ท้องผูก เป็น พรรดึก ดัง กล่าว แล้ว ควร รับ ประทาน ยา นี้ ตั้ง แต่ เม็ด ๑ ถึง ๔ เม็ด ทุก ๆ วัน จน กว่า อาการ แห่ง อวัยวะ ภายใน จะ มี ความ ศุข เป็น ปรกติ

การ ทำให้ อาหาร ย่อย

เป็น การ เคล้า อาหาร รวม กัน และ เป็น วิธี อย่าง ๑ สำหรับ บำรุง ร่างกาย

อาหาร ที่เรา รับ ประทาน เข้าไป นั้น ไม่ ใช่ เป็น เครื่อง บำรุง ร่างกายโดยตรง แต่ การ ทำให้ อาหาร ย่อยและอาหาร เคล้า รวม กัน ย่อม เป็น วิธี บำรุง ร่าง กาย ให้ เป็น ปรกติ ศุข เมื่อ ท้อง และ อวัยวะ ส่วน อื่น มี อาการ แปร ปรวน และ อาหาร ที่ รับ ประทาน ก็ไม่ ย่อย ตาม สมควร แล้ว จะ เป็น เหตุ ทำให้ ร่างกาย ทรุดโทรม ปราศ จากกำลัง และมี อาการ ผิดปรกติ แต่การ ที่ อาหารที่ รับประทาน ไม่ ใคร่ ย่อย ก็เกิด จากการ ปรุงไม่ดี หรือ รับประทาน เมื่อกำลัง เหนื่อย เพลีย ป่วยอากาศร้อน สิ่งที่จะกำจัด เหตุทั้งนี้ ได้ และ เพื่อความสำราญแห่งร่างกาย ก็ มีอยู่ แล้วคือ ยา อินเดียนรูตปีลส์ ของ หมอ มอร์ส ซึ่ง จะ ช่วย ทำให้ อวัยยะ หรือ ท้อง หรือ อาการ แปร ปรวน อย่าง อื่นใน ร่าง กาย ของ ท่าน กลับ สม บรณ ขึ้น เป็น ปรกติ โดย ปราศ จาก โรคา พยาร เบียดเบียน

ห้าง เกรีตอิสเทินดิสเปนซารี
เอเย่นต์ แห่ง กรุงสยาม คือ
ห้าง กวางยิงเชียง
เลข ที่ ๔๐๖ ถนน เยาวราช
จังหวัด พระนคร

วิริยะพานิช

ยาน้ำมันหมูหรึ่ง

ท่าน จะต้อง การ ยา บาด แผลที่ ศักดิ สิทธิ์ จริง ๆ แล้ว เชิญ มาที่ ห้าง น้ำมัน วิริยะ พานิช ประตูสามยอด จังหวัด พระ นคร ท่าน จะ ได้ ใช้ ชม ยาที่ ศักดิ์ สิทธิ์ จริง ๆ คือ "ยาน้ำมันหมูหรึ่ง" สำหรับ ใส่ บาด แผล สด เช่น ถูกมีดไม้ ตะปู สุนัขข่วน และ แผล เปื่อย เน่า ที่เนื่อง มา จาก แผล สด แผล ฝีพุพอง ก็ดี แผลที่เนื่องจากโรค สำหรับ บุรุษก็ดี หรือ ถูกไฟ น้ำร้อน น้ำมัน น้ำดาด ลวกก็ดี ใส่ เย็นสบาย หาย เร็ว ที่สุด ถ้าไม่ หาย จริง ไม่รับ ประทาน สตางค์ ทั้งจะ แถม ค่ารถให้ ด้วย

ราคาขับ ละ ๕๐ สตางค์ ๑ ขับ ๒ บาท ๕๐ สตางค์ ๑๒ ขับ ๔ บาท ๕๐ สตางค์
ถ้าจะ รับไป ขาย ให ประโยชน์ มาก กว่า ธรรมดา

สถานที่ ขายใบชาอันมีชื่อ เสียง

ร้าน ขายใบชา อย่าง ดี ยี่ห้อ เจียมจ้วนพ้อ เลข ที่ ๗๐๑ ที่ น่า ร้าน มี กระดาน ป้าย ตรา เสือ และ สิงห์ โดเปน สำคัญ ตั้งอยู่ เคียง กัน กับ โรง พิมพ์ บำรุงนุกูลกิจ ถนน บำรุง เมือง จังหวัด พระนคร ใด สั่ง ใบ ชา อย่าง ดี รส ชาติ วิเศษ เข้า มา ใหม่ เสมอมิได้ ขาด มือ เลย เพื่อ เจ้า จำนำ จะได้ ไม่ เสีย เวลา คอย ชา ที่ เคย รับประทาน ชา อย่าง ดี มี ราคา ตั้ง แต่ ชั่ง ละ ๔ บาท ๗ บาท และ ๑๒ บาท แต่ ผู้ใด ซื้อ อย่ างห่อ ละ ๒๕ สตางค์ จะ ไม่ ได้ แถม เหมือนที่ เคย กระทำ มา แล้ว ร้านนี้ ยิน ดี ขอ เชิญ ท่าน ทั้ง หลาย ซื้อ ชาไป ทด ลอง รับ ประทาน ดู เชื่อว่า คง ติดใจ ถึง จะ ซื้อ ไป ถวาย พระ หรือ เป็น ของ กำนัล ใคร ท่าน ก็ อย่า กลัว ว่า จะ ไม่ ได้ ชา ดี ร้านนี้ เต็มใจ จะ รับ รอง ท่าน ทุก เมื่อ โปรด แวะ มา ชม

ต. ๑๗. ๒. ๖๔ ๑. ป.

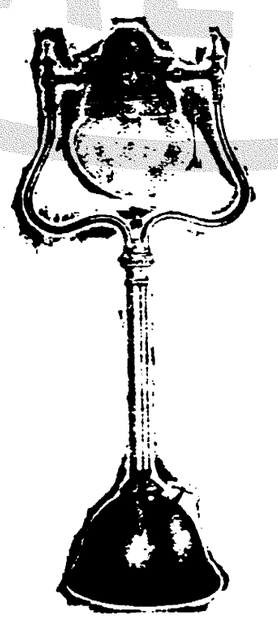

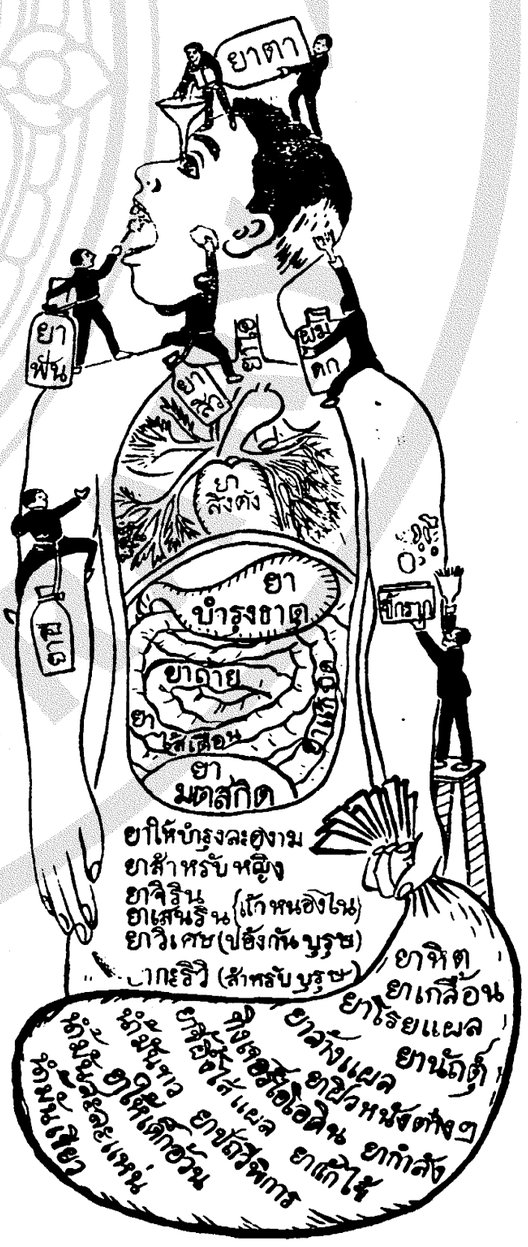

ห้าง ขาย ยา หิ โน เด

สี่แพร่พระยาศรี ถนนเจริญ กรุง กรุงเทพ ฯ

ผล แห่ง ความ สดวก

แจ้ง ความ มา ยัง บรรดา พ่อ ค้า และ ท่าน ทั้ง หลาย ทราบ

ถ้า ท่าน จะ ต้อง การ ยา รักษา โรค ต่าง ๆ แล้ว ท่านโปรด ตรงไป ที่ ห้าง ข้าพเจ้า เปน ได้ ยา ตาม ความ ประสงค์ ของ ท่าน ทุก ชนิด เพราะ ห้าง ข้าพเจ้า ได้ จัด สรร เลือก คัด ยา ที่ ดี ๆ ที่ มี ชื่อ เสียง ทุก ๆ ห้าง มา รวบ รวม ไว้ จำหน่าย เอนก ประการ กับ ทั้ง ขาย เปน ราคา เดียว กับ ท่าน เจ้า ของ เดิมด้วย การที่ ข้าพเจ้าได้ เปิด ห้าง จำหน่าย ยา คราวนี้ ก็ เพราะ ความ ตั้งใจ หวัง ดี ต่อ ท่าน โดย มิ ให้ ท่าน เสีย เวลา ไป เที่ยว เร่ หา ซื้อ ยา ต่าง ๆ ที่ สถาน อื่น และ เปน ประโยชน์ อัน เหมาะ สำหรับ ท่าน ที่ ประหยัดทรัพย์ อีกโสดหนึ่ง ซึ่งจะได้ ไม่ ต้องเสีย ค่าพาหะนะไปหาซื้อ ยาหลาย แห่งด้วย ฉนี้ คาด หวัง ว่า ท่าน คงไม่ ลืม โอกาศ อัน ดี ยิ่ง ของ ห้าง ข้าพเจ้า เปน แน่

นายซือ พุดผล เจ้า ของ

ห้างรวมโอสถ

เลขที่ ๒๔๗๔ เคียง ห้าง น้ำ มัน วิริยะ พาณิช ประตู ตามยอด จังหวัด พระนคร เปน สถาน ที่ ขาย ปลีก และ ขาย ส่ง ไม่ รับ ส่ง ทางไปรษณีย์ วัตถุ

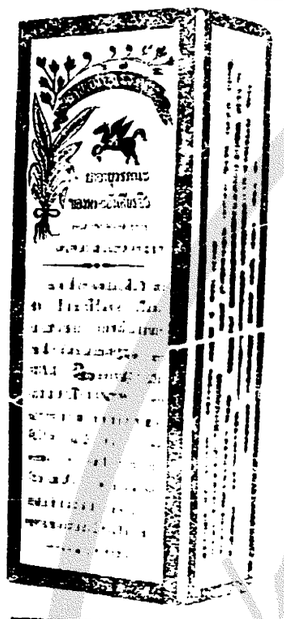

ยาอายุวรรณ อย่างประเสริฐ

กินแก้ โรคที่เกี่ยวกับ เลือด ลมได้ อย่างดี หญิงที่ฤดูไม่งาม ถ้ากินแล้วอาจให้ระดูมา ต ามกำหนด มีขาย ที่ห้าง ขาย ยา เฮาะเหลิ่ง น่าโรงหนังนากร สามแยก ราคา ขวดละ ๒ บาท ๕๐ สตางค์ หรือ โหลละ ๒๔ บาท

แจ้งความ

ยา ดองเอ้ หมึง เอ็งฮกต๋อง

(ห้าง ไท้งวน ฮวด ถนน ราช วงษ์ เขต เอเย็นต์)

ยาดองรนาน นี้ได้ มีชื่อ เสียงดุ โพยมาช้า นาน แล้ว ประ กอบ ด้วย เครื่อง ยาที่มี สรรพ์ คุณ บำรุง โลหิต แล บำบัดโรคทั่ง หลาย มาก กว่า มาก จึง ได้ รับ ความ ชม เชย จาก ผู้ที่ เคยใช้ ตาม หัวเมือง ท่าค้าขาย ต่าง ๆ แล ผู้ว่า ราช การ จัง หวัด เอ้หมึง ก็ได้ ให้ หนัง สือยก ย่องทง ออกประกาศห้าม มิให้ ใคร ทำปลอม ทั้ง ท่าน หมอ ซีไวคัน นาย แพทย์ ใหญ่ แห่ง โรง พยา บาล ของ กอง ศุขา จังหวัด เอ้ หมึง ได้ เอายาดอง นี้ ปตรวจ โดย วิธี แยกธาตุ แล้วให้ หนังสือ สำคัญไว้ เปน หลักฐาน มีใจ ความ ดังข้าพเจ้าจะได้ กล่าว แต่งเรปว่า

ศุขา ที่ดอง ยานี้ เปน ศุขา เกา เหลียง อย่าง แท้ ที่สั่งมา จากเทียนจิน มิได้ มีเหล้า กอฮะของเกาะไตหวันเจือปนเลย ส่วนเครื่อง ยาต่าง ๆ ก็ล้วน เปน สิ่งที่บำรุงโลหิต อาจ ทำให้ มนสมอง ชุ่มชื่น กระเพาะ อาหารมีกำ ลังแรง แรง สามารถ บำบัดโรคที่มีอาการ เมื่อย ขบ อ่อน เพลียไม่ อยากรับ ประ ทานอา หาร เปน ต้น ฯ ล ฯ

มีขาย ตาม ร้าน ขาย ย่อย ขอเชิญท่าน สุภาพ บุรุษ แล สุภาพ สตรี ลองใช้ ดูก็จะเห็น คุณของ ยานี้ โดยทันที

ถ. ๑๙ - ๗ - ๖๒

ห้าง มาโคโนจี้ บราเทอร์. ลิมิเต็ท

(*Messrs. Maconochie Bros, Ltd London*)

กรุงลอนดอน ประเทศ อังกฤษ

ได้ตั้ง ให้

ห้าง บี. คริสมาส แอนกำปะนี. ลิมิเต็ด

ถนน ราชวงศ์ กรุงเทพ ฯ

เปนเอเย็นต์ ใน กรุงสยาม สำหรับ จำหน่าย เครื่อง กระป๋อง และ เครื่อง ที่ บรรจุ ขวด เช่น แยมส์, ปลากระป๋อง, เนอ กระป๋อง, ผักดอง, เนอ สับ กระป๋อง, เครื่อง กระป๋อง สำหรับ ทหาร, น้ำขอด, น้ำ ส้ม ฯ ล ฯ สิ่ง เหล่า น จะ ตก เข้า มาใน เร็ววัน นี้ ขึ้น ไป ตรวจ ดู ตัว อย่าง ที่ ห้าง บี. คริสมาส ตำบล ถนน ราชวงศ์ จังหวัด พระนคร

ถ. ๕/๘/๖๓ ๑ ป

แจ้งความ ขาย ยา อด ผีน

ด้วย ยา อด ผีน รนาน นี้ ข้าพเจ้า เปน เอเย่นต์ สั่ง จาก บริษัทได้ แซ เมือง เซียงไฮ้ ได้ ทด ลอง ด แล้ว ว่า ยา รนาน นี้ มิได้ มี มอเฟียร์ ปน อยู่ เลย เวลา นี้ มี ผู้ นิยม ใช้ มาก เพราะ อดผีนได้ อย่าง รวด เร็ว และ หายขาด ที่ เดียว ตราบ เปน เวลา ที่ เงิน เซียงไฮ้ ราคา ถูก แล้ว จึงได้ ขาย ยา รนาน นี้ ให้ ถูก ที่ สุด ถ้าผู้ ที่สูบ ฝิ่น หนัก วัน ละหนึ่ง สลึง รับ ประทาน ยานี้ ประมาณ ราว ๕๐ ห่อ เท่านั้น ก็อาจ จะ หาย ขาดได้ ภายใน ๑๐ วัน และ ยา รนาน นี้ ข้าพเจ้า จะ สั่ง เสมอ มิให้ ขาด ตราว ได้ เพราะ ฉนั้น เปน โอกาศ อัน ดี ของ ท่าน ผู้ ที่ อยาก จะ อด ผีน ควรรีบ ซอไป อด เสีย เพราะ ราคา ถูก กว่า ยา ผีน

ห้าง ยองฮั่วเซียง

เลข ที่ ๖๒๗๓ ถนน สำเพ็งตอน ตลาดเก่า

จังหวัด พระนคร

ไทรศัพท์ เบอร์ ที่ ๙๔๖๖

ถ ๑๙/๖/๖๓

แจ้งความ

ขาย พิมเสน อย่าง ดี

พิม เสน อย่าง ดี มี ขายที่ ร้าน เซ่ง ฮอง ฮ้อง ปากตรอก ออเรียนเตล โดย ราคา ย่อม เยาว์ ถ้า ท่าน ผู้ใด ต้อง การ ควร รีบ ซื้อ ม่าไป จะ หมด เสีย

ถ. ๒๒/๗/๖๓

บริษัท ฟาร์อีสเทิร์น อินชัวรันส์

จ. ส. ช.

ได้ ลง ทะเบียร เปน บริษัท อังกฤษ ณ สถาน กงสุล เยเนราล อังกฤษ แล้ว แล เปน คณะ สมาคม รับ ประกัน ไฟ แห่ง กรุงสยาม เงิน ทุน ๑,๐๐๐,๐๐๐ ตำลึง (เงินเซียงไฮ้)

สถาน ที่ ทำการ ใหญ่ ตั้ง อยู่ ที่ เมือง เซียงไฮ้

สาขาและเอเย่นต์ต่าง ๆ : กรุงเทพ ฯ, ปีนัง, กวาลาลุ้ง, ฮ่องกง, ฮ่าเจา, ฮ่าเหมอย, ฮ่าเน็น, มาดราส, นิวจวาง, ไซ่ง่อน, สิงคโปร์, เตียนสิน, ซินเตา

กับ เปน เอเย่นต์ รับประกัน การเดิน เรือ ๑๑๒ แห่ง สำหรับ เดิน เรือในท่า เรือที่ สำคัญ ต่าง ๆ

กิจ การ : รับ ประกัน เพลง, ทาง เรือ, และ รถ ยนตร์ โดย ราคา ย่อม เยาว์

ว. กรีฟ. แอนกำปะนี

เลขที่ ๖๙ ถนน เจริญกรุง (ริม มุม ถนน สี่ พระยา)

เอเย่นต์ ใน กรุงเทพ ฯ

๑๑. ๑๐. ๖๓ ก. ห. ถ. ๑ ป.

ลดราคาใหญ่๑๐วัน

แต่ วัน ที่ ๑ ถึง วัน ที่ ๑๐ สิงหาคม พ. ศ. ๒๔๖๔ ซื้อ ของ รวม ราคา ๑ บาท ลด ให้ ๑๖ เปอร์เซ็นต์ ทุก ๑ บาท ซื้อ ของ รวม ราคา ๕ บาท ขึ้นไป ถึง ๒๕ บาท ลดให้ ๒๐ เปอร์เซ็นต์ ทุก ๆ หนึ่ง บาท ถ้า ซื้อ ตั้ง แต่ ๒๕ บาท ขึ้น ไป ฯ ลดให้ ๒๕ เปอร์เซ็นต์ ทุก ราคา ๑ บาท หรือใน ราคา ที่ ลดนี้ มาก น้อย เท่าใด เมื่อ ท่าน ประสงค์ จะ เอา ของใน ห้างนี้ ซึ่ง มี ราคา เท่ากัน ก็ได้ กับท่าน ยัง จะได้ เห็น ของ เยอรมัน แท้ ๆ ซึ่ง จะไว้ ให้ ท่านชม เปน ตัวอย่ าง เช่น มีด โกน ซ่อมร้อน มีดพับ ผ้าบ้าน ผ้าสักหลาด แพร ต่าง ๆ ซึ่ง ตก เข้า มา ใหม่ ๆ จาก ประเทศ เยอรมัน ให้ ท่าน ชม เปน ขวัญ ตา อีก ด้วย หรือ ท่าน พอ ใจ จะ สั่ง เข้า มา ขาย ห้าง นี้ เปน เอเย็นต์ สั่ง ให้ ท่าน โดย ความ ยินดี

ห้าง ประดิษฐ์สุคนธา

สี่แยก วัดดึก กรุงเทพ ฯ

รถ ฟอด รถ ฟอด รถฟอด รถฟอด

ลด ราคา ลด ราคา ลด ราคา

ราคาใหม่ที่ขายใน กรุงเทพ ฯ ชนิด ๕ ที่ นั่ง ๒,๑๕๐ บาท ชนิด ๕ ที่ นั่งพร้อม ด้วยเครื่อง สตาตไฟฟ้า ๒,๓๗๕ บาท มีอยู่ ที่ อู่ แล้ว

ราคาใหม่ที่ขายใน กรุงเทพ ฯ ชนิด ๕ ที่ นั่ง ๒,๑๕๐ บาท ชนิด ๕ ที่นั่งพร้อม ด้วยเครื่อง สตาตไฟฟ้า ๒,๓๗๕ บาท มีอยู่ ที่ อู่ แล้ว

บริษัท อู่ รถ ยนตร์ บางกอกดือก

เปน เอเย่นต์ สำหรับ รถ ฟอดในกรุงสยาม

ข่าวโทรเลข

(โทรเลขพิเศษ)

การประชุม ณ วอชิงตัน

กรุงวอชิงตัน, วันที่ ๒๗ กรกฎาคม

รัฐบาลญี่ปุ่นสำแดงความคิดเห็นว่าหัวข้อสำหรับนำขึ้นหารือได้เถียงกันในที่ประชุมณกรุงวอชิงตันนั้น พึงให้เปนหัวข้อโดยตรงของนานาชาติที่เกี่ยวข้องในปัญหาเรื่องการลดอาวุธทั่วไป ส่วนการที่จะแนะนำเอาปัญหาเรื่องอื่นๆที่เกี่ยวข้องกับประเทศต่างๆโดยเฉพาะฤๅในเรื่องใดๆนั้น พึงสมควรจะยกเว้นเสีย

ในทางราชการของอเมริกันคิดเห็นว่าตามความเห็นของญี่ปุ่นที่ว่าหัวข้อบางอย่างไม่ควรจะนำขึ้นหารือได้เถียง ซึ่งว่าไม่ใช่เปนข้อที่ญี่ปุ่นจะยอมรับรองรู้เห็นด้วยนั้น ข้อนี้ก็เปนแต่เพียงความคาดหมายล่วงน่าในประพฤติเหตุของญี่ปุ่นเมื่อจะเริ่มการเจรจาหารือกันเท่านั้น

คมนาคมทางอากาศ

กรุงลอนดอน, วันที่ ๒๗ กรกฎาคม

หนังสือพิมพ์ชื่อเดลินิวส์ลงข่าวว่าในที่ประชุมใหญ่ของอังกฤษได้ตกลงที่จะดำเนินการตามโครงการในเรื่องจัดสร้างวิทยุโทรเลขใหญ่สถานีวิทยุโทรเลขที่ได้สร้างขึ้นแล้วนั้นคือที่ออกส์ฟอร์ด(ในอังกฤษ) ๑ กับในประเทศราชไอยคุปต์ ๑ และในบัดนี้จะสร้างขึ้นในที่ต่างๆอีก คือที่ประเทศราชกานาดา ออศเตรเลีย สิงคโปร์ เค็นยา และที่เมืองคาราจี ซึ่งรัฐบาลอังกฤษจะยอมลงทุนเปนจำนวน ๒,๐๐๐,๐๐๐ ปอนด์ กับมีเสียงกล่าวกันว่าวิทยุโทรเลขที่สร้างขึ้นใหม่นี้จะมีกำลังใช้ได้ไกลมาก เช่นเกาะออศเตรเลียจะสามารถทำการได้โดยตรงกับประเทศอังกฤษ

อนึ่งมีนัยว่าจะสร้างสถานีวิทยุโทรเลขขึ้นที่เมืองแคปเทาน์อีกแห่ง ๑ ด้วย

อังกฤษกับการบิน

กรุงลอนดอน, วันที่ ๒๗ กรกฎาคม

หนังสือพิมพ์ชื่อเดลีเมล์ลงข่าวว่ากระทรวงการบินของอังกฤษได้จัดตั้งผู้ชำนาญขึ้นพิจารณาปัญหาอันเกี่ยวแต่การบิน กับมีความเห็นว่าในการนี้จะต้องลงทุนสร้างเครื่องบินเปนจำนวนก้อนใหญ่ แต่จะจัดทำไปในเวลานี้ไม่ได้ คือในชั้นต้นจะต้องลงทุนถึง ๑๐,๐๐๐,๐๐๐ ปอนด์ และจะต้องใช้เงินทุกๆปีอีกปีละ ๒,๐๐๐,๐๐๐ ปอนด์ การนี้จึงจะกระทำสำเร็จ

เหตุการณ์ในรัสเซีย

กรุงลอนดอน, วันที่ ๑ สิงหาคม

ผู้แทนบริษัทรอยเตอร์ที่กรุงวอชิงตันโทรเลขแจ้งข่าวมาว่า นายฮูเวอร์กล่าวว่า อาศรัยเหตุที่นักโทษราชอเมริกันที่ถูกคุมขังอยู่ในประเทศรัสเซีย ได้ปล่อยออกมาแล้วนั้น อเมริกันจะจัดการช่วยเหลือในเรื่องกันดารอาหารในประเทศรัสเซียทันที เรือบรรทุกเสบียงอาหารลำแรกกำลังออกเดินทางจากเมืองดันด์ชิกไปยังกรุงเปโตรกราดแล้ว

ห้างแอล. ยี. ริกันตี และบริษัท

L. G. RIGANTI & Co.

โทรศัพท์ ๗๐๕ สี่กัดพระยาศรี กรุงเทพฯ โทรศัพท์ ๗๐๕

ได้ตกเข้ามาถึงแล้ว

ห้างข้าพเจ้าพึ่งได้รับนาฬิกาแขวน, นาฬิกาตั้งแลนาฬิกาปลุก

มีอย่างหัวนก, ม้า, กลม, แลรูปต่างๆ ได้ตกเข้ามาเปนจำนวนมาก ทั้งจำหน่ายโดยราคาย่อมเยาว์กว่าตลาดมาก ขอเชิญท่านมาชมที่ห้างข้าพเจ้า

ห้างแอล. ยี. ริกันตี และ บริษัท

โทรศัพท์ ๗๐๕

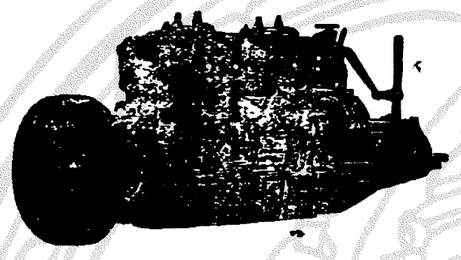

เกรมลเตอร์ ลิ้นบนหัวสูบ ชนิดวี แอม

เปนเครื่องยนต์ที่ ๑ จริงทนทานแข็งแรงที่ ๑ ใช้น้ำมันก๊าศไม่เปลืองหมุนช้างหลัง เครื่องเกรเปนเครื่องแบบเรียกว่า ไฮสปีดกับมิเดียมดิวตี้ ตกเข้ามาถึงแล้ว มีกำลัง ๔ สูบ ๔ ไซเกอด ๒๕ แรงม้า วิ่งชั่วโมงละ ๑๐ ไมล์ ต่อเรือตั้งแต่ ๒๐ ฟุตถึง ๒๕ ฟุตได้

ในกรุงเทพฯ มีผู้นิยมซายไปแล้ว คราวนี้ตกเข้ามา ๒ เครื่อง เชิญท่านชมแลตกลงราคาจะขายโดยราคาย่อมเยาว์ที่สุด

พัศยะดุ ฤษะนายนต์ บริษัท ปากคลองตลาด น่าโรงเรียนสุนันทาลัย โทรศัพท์ ๕๗๗

TRADE MARK

จงสังเกตเครื่องหมายช้างบนนี้เปนสำคัญ

ห้างนี้มีเชี่ยวทำเหล้าบรั่นดี แลเหล้าวิสกี้อย่างดี

โรงหนังพัฒนาคร แล โรงหนังฮ่องกง

โปรแกรมสำหรับคืนวันเสาร์ที่ ๒ ถึงคืนวันอังคารที่ ๔ สิงหาคม

ตอน ๑—๔	นิวกำมะหยี่		รวม ๔ ม้วนต่อ
ตอน ๕—๖	อันตรายลี้ลับ		รวม ๔ ม้วน
๒ ม้วนต่อ	ช่างบิน		๒ ม้วนต่อ
๑ ม้วน	ตลกสตาร์	(ฉายที่พัฒนาคร)	๑ ม้วน
๑ ม้วน	ตลกสนับ	(ฉายที่ฮ่องกง)	๑ ม้วน

หนังบ่ายวันอาทิตย์ฉายตามโปรแกรมนี้

โรงหนังสิงคโปร์ แล โรงหนังสาธร

โปรแกรมสำหรับคืนวันศุกร์ที่ ๕ ถึงคืนวันอาทิตย์ที่ ๗ สิงหาคม

ตอน ๑—๑๐	กล้องไฟกรด	รวม ๔ ม้วน
ตอน ๕—๖	เจ้าหญิงเอดยาดา	รวม ๔ ม้วน
๒ ม้วนต่อ	ซิงเมี้ย	๒ ม้วนต่อ
๒ ม้วนต่อ	วิธีทำสบู่ซันไลท์	๒ ม้วนต่อ

บ่ายวันอาทิตย์ฉายตามโปรแกรมนี้

ค่าดู ๒๐ สตางค์ โรงหนังปีนัง

โปรแกรมสำหรับคืนวันเสาร์ที่ ๒ ถึงคืนวันอังคารที่ ๔ สิงหาคม

ตอน ๑—๒	นิวกำมะหยี่	รวม ๕ ม้วนต่อ
ตอน ๑—๔	อันตรายลี้ลับ	รวม ๔ ม้วน
๕ ม้วนต่อ	ปิดความจริง	๕ ม้วนต่อ
๒ ม้วนต่อ	คาวบอยที่ ๑๒	๒ ม้วนต่อ

ค่าดู ๒๐ สตางค์ โรงหนังชะวา

โปรแกรมสำหรับคืนวันเสาร์ที่ ๒ ถึงคืนวันอังคารที่ ๔ สิงหาคม

ตอน ๑—๒	นิวกำมะหยี่	รวม ๕ ม้วน
ตอน ๓—๔	อันตรายลี้ลับ	รวม ๔ ม้วนต่อ
๕ ม้วนต่อ	ปิดความจริง	๕ ม้วนต่อ
๒ ม้วนต่อ	ตลกวิทาลาฟ	๒ ม้วนต่อ

หนังบ่ายวันอาทิตย์ฉายตามโปรแกรมนี้

ค่าดู ๒๐ สตางค์ โรงหนังบางลำภู

โปรแกรมสำหรับคืนวันศุกร์ที่ ๕ ถึงคืนวันอาทิตย์ที่ ๗ สิงหาคม

ตอน ๗—๗	กล้องไฟกรด	รวม ๔ ม้วน
ตอน ๓—๔	เจ้าหญิงเอดยาดา	รวม ๔ ม้วน
๕ ม้วนต่อ	บุตรสงเคราะห์	๕ ม้วนต่อ
๒ ม้วนต่อ	วิธีทำสบู่หอม	๒ ม้วนต่อ
๑ ม้วน	วิธีเล่นกายกรรมที่ ๒๑	๑ ม้วน

หนังบ่ายวันอาทิตย์ฉายตามโปรแกรมนี้

ค่าดู ๒๐ สตางค์ โรงหนังนางเลิ้ง

โปรแกรมสำหรับคืนวันเสาร์ที่ ๒ ถึงคืนวันอาทิตย์ที่ ๗ สิงหาคม

ตอน ๗—๗	สลัดทองคำ	รวม ๔ ม้วน
ตอน ๗—๗	กล้องไฟกรด	รวม ๔ ม้วน
๕ ม้วนต่อ	ยุบายทุจริต	๕ ม้วนต่อ
๑ ม้วน	ตลกสะนับ	๑ ม้วน
๑ ม้วน	ตลกคับ	๑ ม้วน

หนังบ่ายวันอาทิตย์ฉายตามโปรแกรมนี้

ค่าดู ๒๐ สตางค์ โรงหนังพัฒนารมณ์

โปรแกรมสำหรับคืนวันเสาร์ที่ ๒ ถึงคืนวันอาทิตย์ที่ ๗ สิงหาคม

ตอน ๑—๔	เจ้าหญิงเอดยาดา	รวม ๔ ม้วน
๕ ม้วนต่อ	ซ่องหัวกระโหลก	๕ ม้วนต่อ
๒ ม้วนต่อ	ตลกเซนจรี่	๒ ม้วนต่อ
๒ ม้วนต่อ	คาวบอยที่ ๑๒	๒ ม้วนต่อ

หนังบ่ายวันอาทิตย์ฉายตามโปรแกรมนี้

หนังพิเศษ เรื่อง นารายณ์สี่กร ในเรื่องรามเกียรติ์ ได้ทำเปนหนังยาวหลายม้วนต่อจะได้รับในเร็วๆนี้ โปรดระวังวันฉาย

โรงหนังสิงคโปร์ฉายหนังกลางวันเพิ่มขึ้นอีกวันหนึ่งประจำวันพุธเสมอไป หนังเรื่อง "เจ้าหญิงเอดยาดา" มี ๑๕ ตอน ยาว ๑๑ ม้วนต่อ แสดงโดยนายยีอรเซลโปร (แสนสดมในเรื่องดำดมิฬ) กับนางสาวยอนนิตาแฮนซน ฉายประจำโปรแกรมคืนวันศุกร์เสมอไป ที่โรงหนังสาธร แล โรงหนังสิงคโปร์

สูบ น้ำ ดับ เพลิง พิเศษ สำหรับ โรงสี

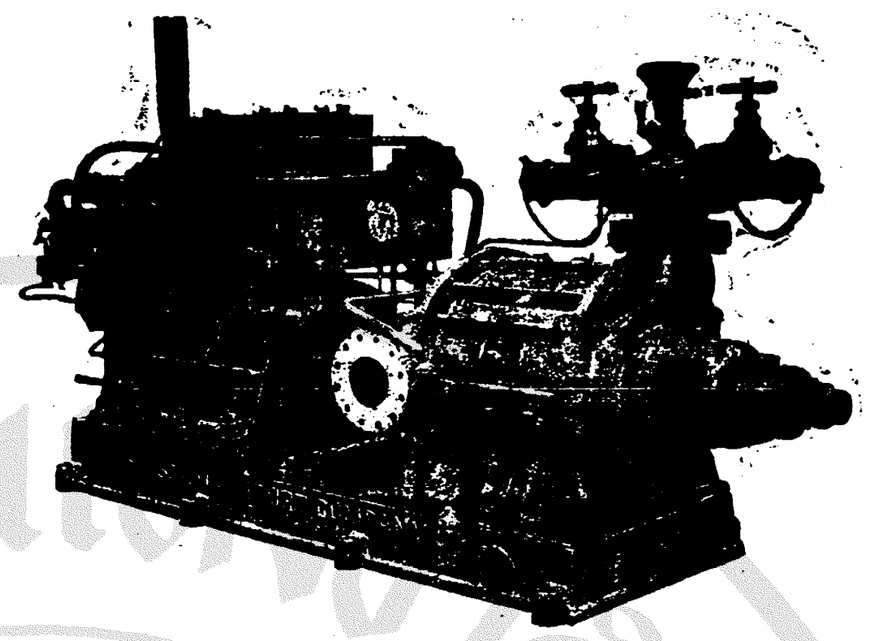

บริษัท สยาม อิมปอร์ต จำกัดสินใช้ เปนเอเยนต์ สำหรับ กรุงสยาม โทรศัพท์ ๒๖๙

หมู แฮม

ตัด ขาย ปอนด์ ละ บาท ๑.๔๐

ไม่ น้อย กว่า ๕ ปอนด์ ๆ ละ บาท ๑.๒๕

ห้าง เคียมฮั่วเฮง แอนโก

ท่าน ผู้ ก่อ สร้าง ควร ดู ประกาศนี้

กวงกิมหลงโรง เลื่อย จักร์ ตำบล บางซื่อ กรุงเทพ ฯ มี ตัวไม้ ต่าง ๆ จำหน่าย คือตัวไม้ เครื่องเรือนโรงทุกอย่าง น่าต่าง ๆ ขายพร้อม ทั้งไม้ สัก และไม้ ตะแบก ท่าน จะ เลือก ซื้อได้ ตาม ชอบ ใจ ใน ทันที หรือ ท่าน จะ สั่ง เปน พิเศษ ก็ได้ สำเร็จ ตาม ประสงค์ ทุกประการ ขอ เชิญ ท่าน พูดไป ตก ลง กับ ผู้ จัดการ ที่ ตำบล บางซื่อ โทรศัพท์ ๗๓๗ หรือ จะ มา ที่ ห้าง ล่าซ้า ถนน เจริญกรุง โดย ตน เอง หรือ โดย โทรศัพท์ หมาย เลข ๔๔ ก็ได้ สม ดัง ความ ประสงค์ ทุก ประการ

กวงกิมหลง
โรงเลื่อยจักร์ ตำบล บางซื่อ กรุงเทพ ฯ
ห้าง ล่าซ้า เปน เจ้า ของ

๒ ๗ ๕๗. ๑ป

รายของ ลด ราคา เปน ครั้งใหญ่ พิเศษ กับ แถมพก ด้วย

เลื่อน การ แถม พก ลอตเตอรี่ ต่อ ไป อีก

ท่าน คง ทราบ ดี แล้ว ว่า เสนาธิการ เสือป่า ได้ ประกาศ เตือน ว่า ตั๋ว ฉลากได้ ขาย ถึง ๗๐๐๐๐ แผ่น บาท แล้ว คง จะ ออก เบอร์ ได้ ใน เดือน กันยายน ห้าง นี้ จึง พยายาม มี การ แถม พก ต่อไป อีก เพื่อให้ ท่าน ที่ คุ้น เคย กับ ห้าง นี้ ได้ รับ แถม พก ทั่ว ถึง กัน แต่ จะ กำหนด แน่ ว่า หมด เขตร แถม พก วัน ใด ไม่ได้ ถ้า จะ งด การ แถม พก วันใด ก็ จะ ได้ ถอน ประกาศ นี้ เสีย แต่ ขอ เตือน ว่า ท่าน ควร รีบ มา รับ แถม พก เสีย ทัน ที เมื่อ ท่าน ทราน ประกาศ นี้ แล้ว วันหลัง ท่าน จะไม่ ได้ พบ โอกาศ ชนิด นี้อีก ของ ก็ ได้ ราย ลด ราคา ถูก จน ท่าน คาด คะเน ไม่ ถึง ซ้ำ ยัง มี แถม พก ลอตเตอรี่ เสนาธิการ เสือป่า อีก ด้วย อย่างไร เสีย ท่าน ก็ ต้อง ซื้อ ของ ใช้ เสมอ ไป ซึ่ง เปน สิ่ง จำเปน ที่ ท่าน จะ ต้อง การใช้ ถ้าท่าน มาซื้อ ของ ใช้ ที่ ห้างนี้ ท่านยัง มี หวัง อีก ว่าได้ เปน เจ้า ของ เงิน ๒๐๐๐๐ บาท การ แถมพก ครั้ง นี้ จะ ได้ เปลี่ยน วิธี แถม พกใหม่ หมด คือ ถ้า ท่าน ซื้อ ของ ราคาถึง ๑๐ บาท จะ แถม พก ตั๋ว ลอตเตอรี่ เสือป่า ได้ ๑ ฉบับ ทุก ๆ ๑๐ บาท ที่ ประกาศ แถม พก เปน พิเศษ ต่าง ๆ ไว้ ครั้ง ก่อน นั้น ขอ ยก เลิก ทั้ง หมด

ห้าง ชิน ชิน อะ

แถมพกลอตเตอรี่ ๒๐๐๐๐๐ บาท

นาฬิกา ข้อ มือ ตก เข้า มา ใหม่ มาก สำหรับ ผู้ หญิง เรือน ทอง คำ แท้ น่า บัด เล็ก เท่า สตางค์ ๕ น่า เอ็น ดู มาก เดิม ราคา เรือน ละ ๔๕ บาท ลด เหลือ ๒๗ บาท อีก อย่าง ๑ สำหรับ ผู้ หญิง เหมือน กัน มี สาย ยืด สปริง พร้อม น่า บัด รู เล็ก เท่า สตางค์ ๕ ผึ้ง เพชร์ ลัด อย่างใหม่ งด งาม น้ำ ราว ซึ้ง เหลือม ละเอียด ดี เดิม ราคา เรือนละ ๑๕๐ บาท ลด เหลือ ๗๕ บาท ถ้า ผึ้ง พลอย ดี หรือ ลง ยา เดิม ราคา เรือน ละ ๑๒๐ บาท ลด เหลือ ๕๕ บาท กับ มี นาฬิกา ข้อ มือ ต่าง ๆ อีก มาก มาย เหลือ ที่ จะ พรรณา ด้วย แล้ว ไป ด้วย แบบ ใหม่ ๆ อย่าง งดงาม ทั้ง นั้น ถึง ห้าง ราวยุโรปโด ๆ ก็ ไม่ มี เหมือน นาฬิกา พก ตลอด แตรเครื่อง กระเดื่อง อย่าง ดี มี ใบ รับ ประกัน ด้วย เดิม ราคา เรือน ละ ๑๖ บาท ห้าง นอก ต้อง การ จะ ขายให้ แพร่ หลาย จึง สั่งให้ ลด ราคา ขาย เพียง เรือน ละ ๑ บาท ๗๕ เท่า นั้น น้ำ หอม ตรา ดาร อย่าง หอม ทน ๗ วัน มี อย่าง ขวด ใหญ่ ขวด เล็ก ตก เข้า มา เล็ก น้อย เท่า นั้น สร้อย ลูก ปะคำ ข้อ มือ ๑ กระสัด เงิน ทอง นาค แท้ เดิม ราคา เส้น ละ ๕ บาท ลด เหลือ ๑ บาท สร้อย ลูก ปะคำ คอ ทำโดย ฝีมือ ช่าง อเมริกัน รูป เพราะ เจาะ งดงาม ช่าง ใน เมือง เรา ทำไม่ เหมือน เดิม ราคา เส้น ละ ๑๐ บาท ลด เหลือ ๑๕ บาท ๕๐ กระดุม เชิด ทองคำ เดิม เม็ด ละ ๑ บาท ลด เหลือ ๕๐ สตางค์ อย่าง คู่ มี สาย สร้อย คิด กัน เดิม ชุดละ ๒ บาท ๕๐ ลด เหลือ ๑ บาท ๕๐ เสื้อ เชิด ตก เข้า มาใหม่ มี อย่าง ร้าว สี งาม ๆ พื้น สี ราว สี ต่าง ๆ ถ้า ท่าน มา เห็น สี ต้อง ซื้อ แน่ นอน มี ราคา ตั้ง แต่ ๒ บาท ๕๐ จน ถึง ๑ บาท ๕๐ เสื้อ กางเกง แพร ผ้า ม่วง เขียงใช้ งาน ทั่ว เวลา นี้ ลด ราคา ถูก ที่ สุด ได้ สั่ง สี ต่าง ๆ ตก เข้า มาใหม่ มาก ห้าง ชิน ชิน อะ ถนน พาหุรัดน่ากรุงเทพ ฯ โทรศัพท์ เบอร์ ๑๑๐๕

แจ้งความ
ของ
โรงพิมพ์ จีน ในสยามวารศัพท์

ขอ แจ้งความให้ บรรดา ผู้ ที่ มีกิจ เกี่ยว ข้อง คิด ต่อ กับ โรงพิมพ์ นี้ ทราบ ว่า:—

(๑) การเปลี่ยนแจ้งความที่ลงประจำ ขอให้ ส่ง สำเนา แจ้งความ มา ถึง ก่อน เวลา ๑๐ ก. ท. ใน วัน นั้น ๆ

(๒) ถ้า ข้อความ ที่ ส่ง มา เปลี่ยนนั้น มาก กว่า ที่จะ บรรจุ ใน ที่ ที่กระทำ ความ ตก ลง แล้ว จะ คิด ราคา ส่วน ที่ เกิน อีก นิ้ว ละ ๕๐ สตางค์ สำหรับ ครั้ง ๑

(๓) โรงพิมพ์ สงวนความ ขอบธรรม ที่ จะ งด แจ้งความ ที่ ลง ประจำ รายใด ๆ ใด เดือน ๑ ไม่ เกิน ๓ ครั้ง เมื่อ มี เหตุ จำเปน

(๔) ถ้าผู้ ใด ปรารถนาจะลง แจ้งความ ประจำใน หนังสือพิมพ์ นี้ ขอ ให้ มา กระทำ ความ ตก ลง กับ ผู้ จัดการ

(๕) สมาชิก ผู้ รับ หนังสือ พิมพ์ ผู้ ใด ทั้งใน กรุง และ ต่าง จังหวัด ไม่ ได้ รับ รับ หนังสือ พิมพ์ ตาม เวลา อัน สม ควร แล้ว โปรด แจ้ง เหตุ แก่ สำนัก งาน นี้ โดย เวลา อันสมควร

(๖) การ ลงชื่อ รับ หนังสือ พิมพ์ หรือ การ ลง แจ้งความ ประจำ นั้น ขอ ให้ ส่ง เงินบำรุง ล่วงน่าตาม ระเบียบ (แต่ สำหรับ การ ลง แจ้ง ความ ประจำ จะ ผ่อน การ ส่ง เงิน เปน งวด ๆ หรือ เปน รายเดือนก็ได้ แล้ว แต่ ข้อ ตก ลง)

โรงพิมพ์ จีน ในสยามวารศัพท์
ปากคลอง ตลาดกรุงสยาม
จังหวัด