ด่วน! จับมือปืนฆ่าสุรพลแล้ว
กองปราบสอบเค้นตัวผู้บงการ

เบื้องหลังฆาตกรรมใช้ของขวัญเป็นสื่อมรณะ
ส่งระเบิดสังหารพันเอก!
พบมีสัมพันธ์สาวใหญ่วัย40-ดร.สงสัย2ประเด็น

แถวหน้าแห่งยุค
เดลินิวส์
DAILY NEWS

ฉบับที่ 6182 ประจำวันพฤหัสบดีที่ 17 ตุลาคม พ.ศ. 2511 ราคา 1 บาท

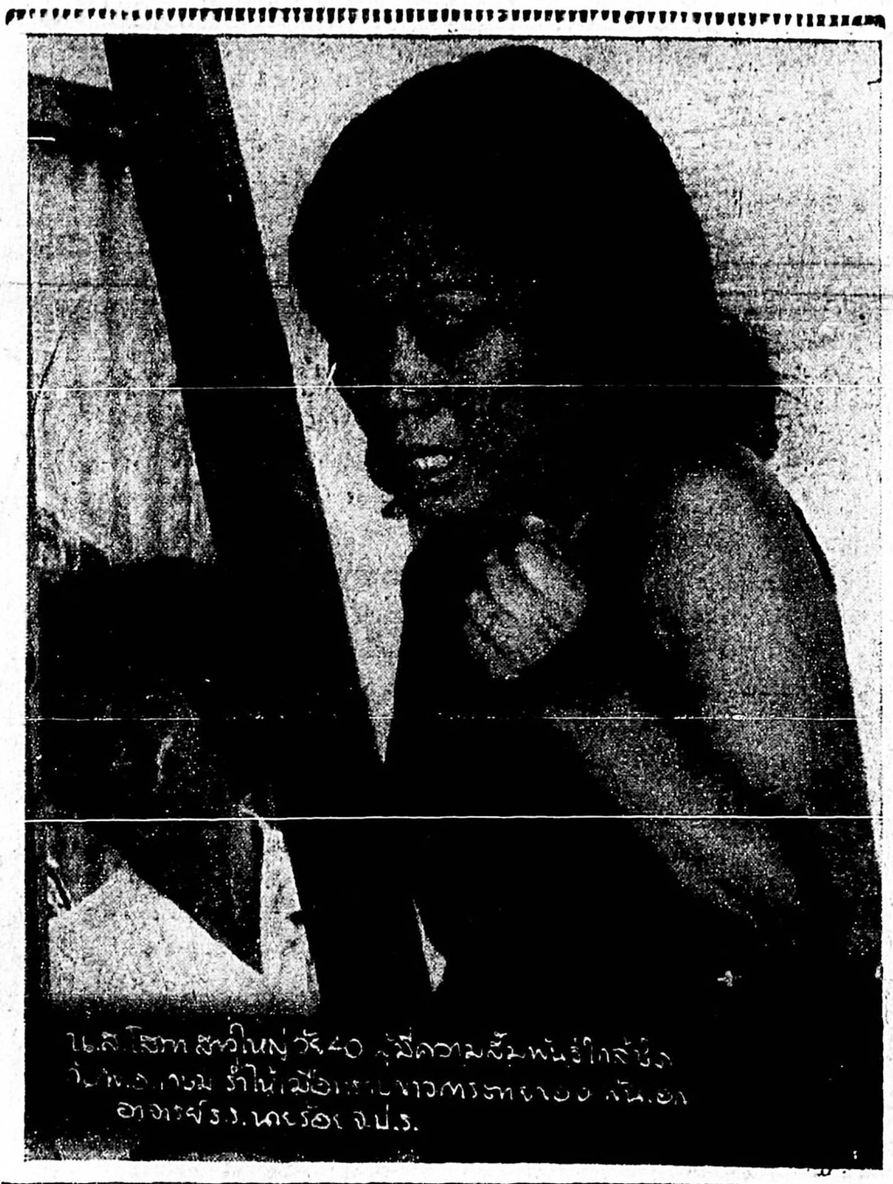

พ.ต.ต.โชติ สาวใหญ่วัย40 ผู้มีความสัมพันธ์ใกล้ชิด ก่อนพ.อ.เกษม ร่ำไห้เมื่อเห็นนางศรีพรรณ พันเอก อาจารย์ร.ง.นายร้อย จ.ป.ร.

นายมนัส เสาวทัพย์ ผู้ต้องสงสัยเป็นมือปืนฆ่าสุรพล งนะกุล คุมตัวออกมาสอบสวนวานนี้

ตำรวจสอบเครียดความหาปมฆาตกรรม
เคยไล่ นร.นายร้อยจปร.ออกก่อนถูกฆ่า

เผย เบื้องหลังการสังหารพันเอกอาจารย์โรงเรียนนายร้อย จ.ป.ร. ด้วยการเอาระเบิดใส่ถุงกระดาษปิดผนึกส่งให้เป็นของขวัญ หนึ่งในสองชายแปลกหน้า อ้างชื่อว่าเป็นพลานชายอาจารย์พันเอกเละตายใจไม่ อ่านต่อหน้า 16

คดีฆ่าเสี่ยพ่อค้าไม้ทิ้งเหว
เมียเผยจะร้องถึงนายกฯ

คดีฆาตกรรมเสี่ยนำขึ้นรถไปทิ้งเหว อำพรางคดี ซึ่ง พ.ต.ต. ผู้ถูกกล่าวหาระเบิดขมองเพื่อฆ่าตัวตาย อันเป็นเหตุชวนให้เข้าใจว่า นายตำรวจผู้ที่จะมีส่วนพัวพันด้วยนั้น ภรรยาเสี่ยผู้ตายเผยว่าจะนำเรื่องขึ้นร้องเรียนถึงนายก อ่านต่อหน้า 2

พ.อ.เกษม นันทกิจ

พรบ.พรรคการเมืองใช้บังคับแล้ว
8 พรรคเตรียมจดทะเบียน

นับแต่รุ่งอรุณของวันที่ 16 เดือนนี้เป็นต้นมา ซึ่งเป็นวันที่ พ.ร.บ. พรรคการเมืองใช้บังคับ ปรากฏว่าพรรคการเมือง ที่เคยเงียบหายไปจากประเทศไทยประมาณ 10 ปีเนื่องจากการ อ่านต่อหน้า 16

ลงมติให้แบ่งเขตเลือกตั้ง
พรรครัฐบาลเปิดสำนักงาน24นี้

คณะกรรมาธิการแปรญัตติร่าง พ.ร.บ. เลือกตั้งสมาชิกสภาผู้แทนราษฎร ได้มีมติ 5 ต่อ 4 คะแนน ให้เปลี่ยนวิธีการเลือกตั้งจากรวมเขตมาแบ่งเขตตามข้อเสนอเดิมของกระทรวงมหาดไทยอีก โดยอ้างว่าเพื่อเป็นการให้ความ อ่านต่อหน้า 16

จนมุม ตำรวจ... ที่สามพราน

ในที่สุด "มือปืนรับจ้าง" ฆ่าสุรพล สมบัติเจริญ ราชาเพลงลูกทุ่ง จนมุมเจ้าหน้าที่ตำรวจที่ติดตามล่าตัวสุดเหวี่ยงตลอดมา เจ้าหน้าที่ตำรวจกองปราบฯ คุมสอบเข้มเครียดตลอดทั้งวัน อ่านต่อหน้า 16

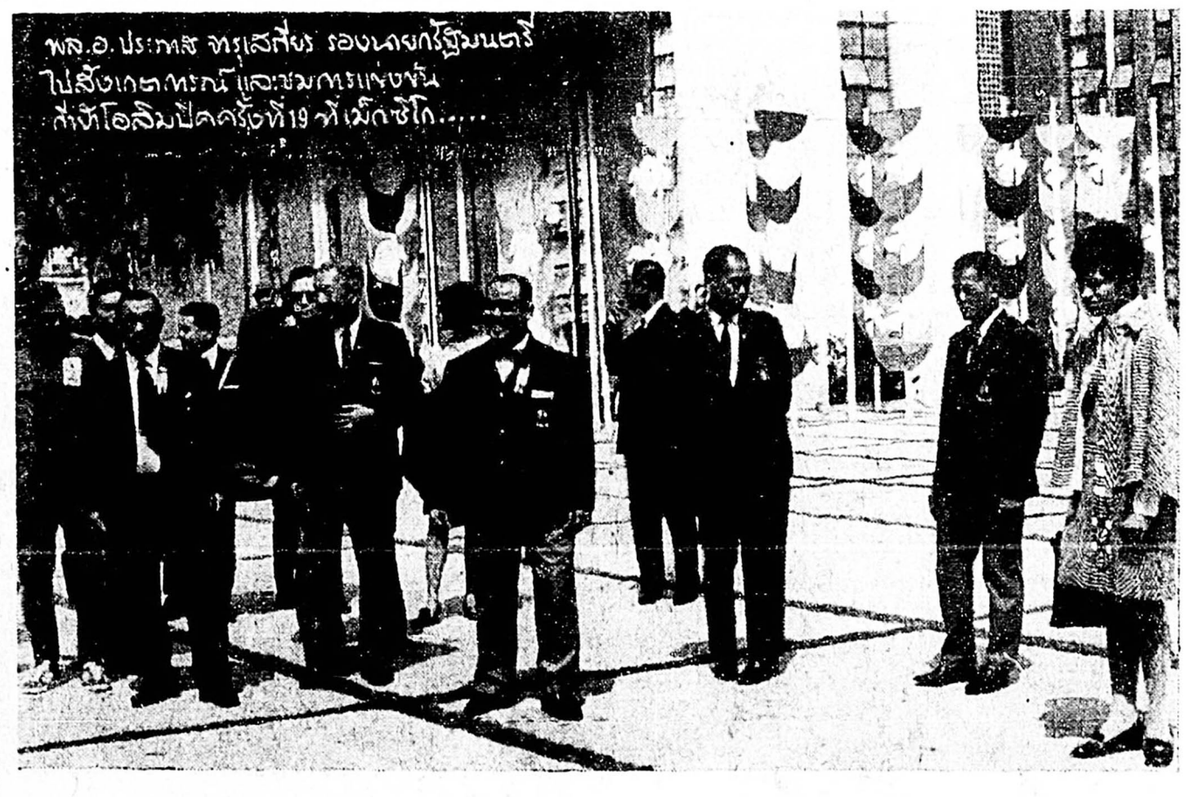

พล.อ.ประภัทร ทรัพย์สิน รองนายกรัฐมนตรี ไปสังเกตการณ์และชมการแข่งขันกีฬาโอลิมปิคครั้งที่ 19 ที่เม็กซิโก.....

เผยชื่อ

□ ต่อจากหน้า 13

สมรภูมิ' ที่เวทีถีลาสนุมพินีในวันเสาร์ที่ 18 ต.ค. และ 20 ต.ค.

ในวันเสาร์ที่ 18 ต.ค. เริ่มตั้งแต่ 9.00 น. ถึง 10.00 น. วงดนตรี 'เดอะแก็ท' ไชร์วง จากนั้นเป็นคาราเต้งนันรอบแรก วง 'เดอะวินเนอร์' พบกับวง 'มเยอร์ซีย์เซ็ก' ดนตรี 'เดอะ รูปีเดอร์' พบกับ 'เดอะเรนด์' วง 'ไฟร์ พเลียวัน' พบกับวง 'จินเนิตตาร์' วง 'สเต็ปปิ้งสโตนส์' พบกับ 'เดอะเวนดิทรี' วงดนตรี 'ออนเนิท' พบกับวง 'นวนการ์ด' วง 'เดอะฟอร์เวิร์ด' พบกับ 'เดอะ จากัวร์' และวง 'แจ็ส กีตาร์' พบกับวง 'ดับบลิวไอ.พี.'

รุ่งขึ้นวันอาทิตย์ 20 ต.ค. เริ่มตั้งแต่ 9.15 น. ถึง 10.00 น. วงจอห์นนี่ดีคาร์ไชร์วง แล้วมีวงที่เลือกอยู่จากการพบกันรอบแรกอีกคู่หนึ่งคือวง 'ฟลาวเวอร์' พบกับวง 'อิมพอสซิเบิล' จากนั้นก็เลือกเอาวงรอบแรกมาพบกันในรอบสองตั้งแต่เวลา 11.00 น. ถึง 15.00น. แล้วเข้าชิงชนะเลิศ ตั้งแต่เวลา 16.00 น. ถึง17.00 น. จึงประกาศผล

ค่าบัตรผ่านประตูราคา 8 บาท โดยมี พ.อ. การุณ เก่งระดมยิง เป็นผู้ดำเนินการจัด และรายการมีการสลับการแสดงของศุนิษแสนรู้ ในเวลา 12.30 ถึง 13.00 น. เงินรายได้จากค่าผ่านประตูสมทบเป็นเงินทุนสวัสดิการให้แก่ผู้ทุพพลภาพจากสมรภูมิทั้งทหารและตำรวจชายแดน.

ขยายฟลอร์

□ ต่อจากหน้า 13

อาจารย์ ดร. สักดิ์ ผาสุขนิรันดร์ ประธานฝ่ายสถานที่ จะสร้างศาลาไทยหลังใหญ่ที่มาตรงสนามฟุตบอล อันแสดงลัญญลักษณ์ของความเป็นไทย ให้มีบรรยากาศแตกต่างกว่าปีที่แล้ว ซึ่งจัดสร้างเป็นโดมจำลอง ศาลาไทยดังกล่าวนี้ เป็นที่บรรเลงของ 3 วงดนตรีใหญ่ มีชื่อคือ สุนทราภรณ์-ศิลวัฒน์ และ เวชสวรรค์ เบื้องหน้าเป็นเวทีลีลาศขนาดยักษ์ ซึ่งขยายอีกหลายเมตรให้โตกว่าปีที่แล้ว

ทางด้านการบันเทิง ดุทธรณ์ พลกุล ประธานฝ่ายบันเทิง ได้ตระเตรียมรายการแสดงของเหล่านักศึกษารุ่นปัจจุบันเข้ามาร่วมดังเช่นปีที่แล้ว ด้วยชุดการแสดงใหม่และแปลกตาสมบรรยากาศของลูกโดมถึง 8 ชุดใหญ่ด้วยกัน พร้อมกันนี้ ทางฝ่ายสถานที่ก็ขยับขยายให้มีโต๊ะที่นั่งเพิ่มมากขึ้น เพื่อสนองความต้องการของนักลีลาศ และชาวธรรมศาสตร์ทุกรุ่นทุกฝ่าย ซึ่งจะฉลอง 'วันธรรมศาสตร์' อันเป็นประเพณีที่จัดทำประเทศในวันที่ 10 ธันวาคม ข่าวรายละเอียดของงานบอลการกุศลครั้งนี้ เราจะได้เสนอรายละเอียดในฉบับวันพรุ่งนี้อีกครั้ง.

ทั้งจุฬา

□ ต่อจากหน้า 3

ข้างฝ่ายชมรมรักสีชมพู กำลังเตรียมสุดสนานกับงานฉลองครบรอบ 30 ปี ของคณะบัญชีตอนปลาย ทิศตะวันตก และก่อนหน้านั้น สมาคมนิติศาสตร์ก็กำลังมั่วกันอยู่กับการเตรียมจัดงานรวมรวมวันจุฬาลงกรณ์" ที่สวนอัมพร คืนวันอังคารที่ 22 นี้ว่าจะคนรำได้รุ่งเช้าเหมือนอย่างทุกปี-ทุกปี □

ศิลปากร

□ ต่อจากหน้า 13

แถลงข่าวของนายสัน วิทวัสกุศล นายกสโมสรนิสิตของมหาวิทยาลัย

งานฉลองปริญญาศิลปบัณฑิตนี้ บรรดานักศึกษารุ่นปัจจุบันจัดให้แก่บัณฑิตรุ่นพี่อันเป็นประเพณีทุกปีมา และจัดเป็นงานที่สุดสวยเรียบร้อย ไม่ว่าการแสดงหรือการบรรเลงดนตรี มีดนตรีให้ลีลาศวงใหญ่จากกณะ 'เวชสวรรค์' สถิตการแสดงระบำโบราณคดี โมเดิร์นดีนซ์แบบสุภาพ และการละเล่นของนักศึกษาอีกหลายชุด บัณฑิตเก่าใหม่จะขอทราบรายละเอียดได้จากนายสัน วิทวัสกุศล โทร. 28805 ทุกวันในเวลาราชการ.

ฮิทช์ค็อก

□ ต่อจากหน้า 13

เขย่าขวัญเรื่องใหม่ นอกจากนางเอกคนใหม่ 'ทิปปี เฮดเรตอน' แล้วฮิทช์ค็อกจะเอา 'จอห์นฟอร์ไซด์' เล่นเป็นพระเอกในเรื่องนี้

ดาวรุ่ง'ทิปปี'จะรับบทแสดงเป็น 'ตามารา' ลูกสาวคนสวยชาวรัสเซียผู้พิการ ส่วน ฟอร์ไซด์แสดงเป็นหัวหน้าหน่วยของเมริกันผู้สามารถ การถ่ายทำจะเริ่มขึ้นในเร็ว ๆ นี้.

"เชลยศึก" ฉายถึงวันศุกร์ที่ 18 ต.ค. เป็นวันสุดท้าย รายการหน้าเริ่มวันเสาร์ที่ 19 ต.ค. เป็นต้นไป

ครอบสังคม

□ ต่อจากหน้า 4

□ การประกวดนางงามจักรวาลเป็นเมื่อปีก่อน ๆ ปีคนเดียวได้กรองสองตำแหน่ง อย่างเช่นปีที่ จีราลีเทน เศวตนันทน์ เป็นรองนางงามจักรวาลเป็น นางงามสวีเดนซึ่งครองตำแหน่งนางงามจักรวาลได้เป็นขวัญใจช่างภาพด้วย และ นางงามอิสราเอล ซึ่งได้เป็นรองอันดับ 4 ปีเดียวกัน ก็ได้รับเลือกเป็นนางงามแห่งภาพพิมพ์เมืองควบคู่เป็นไปอีกตำแหน่งหนึ่ง.

ใช้ 8 คนเขียนเรื่อง

□ ต่อจากหน้า 13

เกตส์, วิทตอริโอ โบนิเซกลิ, ญัง-กลอด ฟอเรสท์, ผู้ประพันธ์เรื่องเดิม และ โรเจอร์ วาดิม ผู้กำกับการแสดงภาพยนตร์เรื่องนี้

"เราต้องการให้ผู้ชมได้เริงรื่นกับงานศิลปะชิ้นนี้ เราต้องการให้ผู้ชมได้เห็นมหรรษ์กับรูปโฉมในพรรณและลีลาของเธอ รวมทั้งความฝันและความตื่นเต้นทั้งมวล" ผู้กำกับวาดิมกล่าวถึง "บาร์บาเรลลา' อย่างสากฏนิ หลังจากที่เขารอจังหวะสร้างหนังเรื่องนี้อยู่นาน

ส่วน เจน ฟอนดา ดาราผู้รับบทเอกซึ่งด้วยความสนับสนุน ของสามีผู้กำกับ เผยความในใจของเธอในการแสดงภาพยนตร์เรื่องนี้ว่า "มันชวนตื่นเต้นดีแบบไปจากที่ดิฉันแสดงในวิมานดินหรือ 'สิ้นสายสวาท' เรื่องมันเริ่มต้นตรงที่ดิฉันเดินทางออกนอกโลกเพื่อติดตามค้นหานักวิทยาศาสตร์ แล้วก็ไปพบกับคนธรรมดาบอด ผู้มีปีกเหมือนกินรี เกาะเห็นเดินอากาศได้ ตอนนี้แหละที่ดิฉันชื่นชมมาก".

กีฬาวันนี้

□ ต่อจากหน้า 13

ชอง อนุศวรณ์พาณิชย์ กับพัฒนาพาณิชย์ และอัสสัมชัญพาณิชย์ กับเทพประสาทพาณิชย์ เริ่มเวลา 16.00 น.

เทศบาลประเภทนักเรียนรุ่นทางหญิง ประสานวิทยาวัฒนา กับสาธรนุรเบารุง, ม.ร. ปลายชายพณิชยการราชดำเนิน กับ ผะดุงศิษย์พิทยา และประชาชนชาย ข. ประกอบอาชุสรณ์ กับ สินทวีเพรส ที่สนามหน้าศาลากลางเทศบาล เริ่มเวลา 16.00 น.

● ฟุตบอล

เทศบาลประเภทเยาวชนช่างอากาศอำรุง กับ ศูนย์เยาวชนธนบุรี ที่สนามสินแสง และประเภทประชาชน ช. บางซื่อ กับศักดิ์ ศรีพิกุล และปากเกร็ด สามัญกับสโมสรเจ้าพระยาที่สนามหลวง เริ่มเวลา 16.15 น.

คดีฆ่าเสี่ย

ต่อจากหน้า 1

รัฐมนตรี เพร ะเกรงจะไม่ได้รับความเป็นธรรม

จากการติดตามข้อวิตกเรื่องเกรรมอำพรางฆ่านายสุวัฒน์ ด่านกุล เอาศพใส่รถผลักลงเหวที่ใต้เขาจันทร์ มวกเหล็ก อ. แก่งคอย จ. สระบุรี อนาระหว่างเดินทางไปรับเข้าร้องเรียนต่อ พล.ต.ต.ชุมพล โลหะชาละผู้บังคับการ จ.ปราบฯทางกองปราบได้จัดส่ง พ.ต.ท. เจริญ เวลาดี ผกก.3 ป. และ พ.ต.ต. เสน่ห์ อุทัยเสน มาตลั่กสายการฆาตกรรมอำพราง และในที่สุด พ.ต.ต. ประสาร ศิริพิพล ผบ. กองแห่งกองรู้ว่ากองปราบทราบว่าตายเป็นส่วนหัวพัน บรรดาตำรวจช่วยนายสุวัฒน์ที่บ้อมบ้านป่า จึงระเบิดสมอ ตนเอง แต่ปรากฏว่า มีตาย

ต่อมาตลีเกิดตลั่กลายจับ พลฯ ชมพงษ์ หุตะเขียว กับ พลฯ มณฑล ประเสริฐสังข์ สองพลตำรวจอ้างน้อยคนสนิท พ.ต.ต. ประสาร สองคนให้การสารภาพ.พร ะจนแล้ว พยานหลักฐาน ยอมรับว่าได้ทำการฆ่านายสุวัฒน์ ด่านกุล ก่อศพใส่รถเอาไปโยนเหวที่ใต้เขาจันทร์ หลังจากนั้นก็อ ปรา ฏได้นำไปทำลายประทุษกรรมประกอบคำให้การในข้อหาฆ่านายสุวัฒน์ ด่านกุล เจ้าของร้านค้าไม้สุวัฒน์พาณิช ส่วนคดีนี้กองปราบได้เขยสำนวนฟ้องเป็นสอ คดี คือทำร้ายร่างกายกับฆ่าคนตาย แต่ปรากฏว่าขณะนี้กองปราบฯก็ยังมิได้ตั้งข้อหากับ พ.ต.ต. ประสาร แต่อย่างไรเลย

เมื่อวันที่ 11-12 นี้ พ.ต.ท. เจริญ เวลาดี ผกก.3 ป. พ.ต.ต. เสน่ห์ อุทัยเสน พ.ต.ท. พยนต์ ผลประไพ ผกก.สระบุรี พ.ต.ท. สโรจน์ สิตะบุต และพ.ต.ท.บุญทรง ศรีวรวิทย์ รอง ผกก. สระบุรี เรียกพยา ตำรวจใกล้ชิดที่เห็นเหตุการณ์ จ.ส.ต. บัญญา พุ่มพูล, จ.ส.ต. พิชัย อิ่มสำราญ จ.ส.ต.ประเสริฐ บานใหม่ ส.ต.อ.ไพศาล เจริญทรัพย์, ส.ต.อ.เหลา ดารวร, ส.ต.อ.ถ้วย ทองอิน, ส.ต.ท.หล่อ ปุ่มไสว, พลฯสามารถ เชียงใจ และพลฯปรีชา ผ่องจิต พลขับรถจี๊ป ผบ.กองเมืองที่ประสบเหตุการณ์ข้อมกันที่บ้อมเป็นป่า มาทำการสอบสวนบนทองกำกับการตำรวจภูธรสระบุรี การสอบสวนให้การทำกันอย่างเคร่งเป็นเวลาหลายชั่วโมง ผลการสอบสวนไม่เปิดเผยต่อมา พ.ต.ท. เจริญ เวลาดีได้เรียกพยานพลเรือนที่เห็นเหตุการณ์มาสอบอีก 8 ปาก

ส่วนทางด้าน พ.ต.ท. พยนต์ ผลประไพ ผกก. สระบุรี ได้มีคำสั่งไปยังสถานีตำรวจแก่งคอย ให้ถอนกำลังตำรวจที่รักษาการณ์บ้อมบ้านป่าออก และได้ส่งตำรวจกองกำกับการตำรวจภูธรสระบุรีเข้าอยู่แทนเพื่อให้การคุ้มครองแก่พยานพลเรือนให้มีขวัญดีขึ้น เพื่อจะได้ให้การเป็นประโยชน์แก่คดี และหลังจากที่ทางกองกำกับการตำรวจภูธรสระบุรีได้ให้การคุ้มครองแก่พยานปากสำคัญแล้ว ได้ทราบว่า พ.ต.ท. เจริญ เวลาดี ผกก. 3 ป. กับ พ.ต.ต. เสน่ห์ อุทัยเสน ได้เดินทางไปพบพยานที่แก่งคอย หยายามเกลี้ยกล่อมพยานปากสำคัญ ให้หายหวาดกลัวต่อชีวิตพิพล แต่ก็ได้ทราบว่าทางพยานคนนี้ยังไม่แน่ใจว่าตำรวจจะให้ความปลอดภัยแก่ตนได้สักเท่าใด

ผู้สื่อข่าวประจำสระบุรี ได้เดินทางไปที่แก่งคอยพบกับพยานปากสำคัญที่อยู่ใกล้ชิดเหตุการณ์ (ขอสงวนนาม) ได้ประกาศถึงความปลอดภัยว่าตำรวจที่เป็นพวกของ พ.ต.ต. ประสารได้มาเฝ้าคอยขับตามสังเกตการณ์บุคคลที่เข้าออกในบ้านของคนอยู่เสมอและไม่ให้ผู้สื่อข่าวของราชมณีเรื่องนี้ พร้อมกันนั้นก็ได้บ่ายเบี่ยงให้ไปถามกับอีกคนหนึ่งที่อยู่ใกล้ชิดเหตุการณ์เช่นดีขวัญกัน

จากปากคำของพยานอีกคนหนึ่ง ซึ่งเคยเป็นทหาร ได้ยืนยันว่าเขาได้ทราบมาว่า พ.ต.ต.ประสารกับพวกถูกเรียกได้จอดรถอยู่ทางแยกเข้าบวกหลักเพื่อคอยดูรถโฟล์คเก่งของนายสุวัฒน์ เมื่อรถของนายสุวัฒน์มา ก็มีการไล่ตามกันมาด้วยความเร็วสูง แซงซ้ายแซงขวาปาดหน้าจะให้รถของนายสุวัฒน์ตกถนน พอมาถึงป้อมยามบ้านป่า นายสุวัฒน์ได้เลี้ยวรถอย่างแรง จนเกิดเสียงดังสนั่นแล้วหู เพื่อเข้าไปแจ้งความ รถแลนด์โรเวอร์ของพ.ต.ต.ประสารกับ พวกตามมาจอดอยู่ห่างกันเล็กน้อย มีการเถียงกันอยู่สองคำ แล้วก็เกิดการซ้อมกันขึ้นตรงหุ่มปายปูนซิเมนต์หน้าป้อม เขาจึงเดินเข้าไปดูใกล้ ๆ จึงได้รู้ว่ามี พ.ต.ต.ประสารอยู่ในที่นั้นคนหนึ่ง และก็มีตำรวจร่วมซ้อมอีกหลายคน ได้ยินนายสุวัฒน์ร้องขอความช่วยเหลือด้วยความเจ็บปวด พอดีมีรถจี๊ปตำรวจคันหนึ่งมาจอดตรงหน้าป้อม เห็นนายสุวัฒน์วิ่งออกมาพูดว่า "ผู้กำกับ...ผู้กำกับ...อ้าย...ผู้กองมันซ้อมผม... พ.ต.ต.ประสารจึงออกมาบอกให้รถคันนั้นไปเสีย ตอนหลังนี้นายสุวัฒน์ได้ร้องเรียกให้สมุหสุนิท นิยมศิลป์ ซึ่งตั้งร้านขายอาหารอยู่ข้างป้อมตำรวจให้ช่วยเหลืออีกสมุหสุนิทเปิดประตูออกมา พ.ต.ต.ประสารให้หยุดการซ้อม ได้รับคำตอบว่านี่มันเรื่องของตำรวจอย่ามายุ่งประเดี๋ยวจะเดือดร้อน ขอร้องให้กลับเข้าไปนอนดีกว่า แล้วผู้กองก็ได้ผลักอกสมุหสุนิท ให้กลับไป ตำรวจก็ผลัดกันช่วยกันซ้อมจนกระทั่งนายสุวัฒน์ฟุบสลบไปที่หุ่มปายหน้าป้อม พ.ต.ต. ประสาร พูดขึ้นว่า "อ้ายพวกนี้มึงเอ มันไม่ฆ่าเสียเลย" ได้ยินเสียงร้องขอชีวิตจากนายสุวัฒน์ ว่า "อย่าทำผมเลยขอให้ปล่อยผมไปเถิด ผมจะไม่ยอมเอาเรื่อง" ลูกน้องของผู้กองแก่งคอยได้จากตัวนายสุวัฒน์ไปซ้อมที่หลังป้อมอีก จนกระทั่งเสียงร้องเงียบไป แล้วช่วยกันหามขึ้นรถโฟล์คเก่งมีตำรวจเป็นคนขับ และรถของ พ.ต.ต. ประสารก็ขับตามมาทางสระบุรี มารู้เอาเข้ารุ่งขึ้นโดยชาวบ้านเล่าให้ฟังว่า รถโฟล์คเก่งคันนั้นตกเหวที่โค้งขาจันทร์ และนายสุวัฒน์ตายอยู่ในรถ ในที่สุดพยานกล่าวว่า "ตำรวจทำกันเสียอย่างนี้เอง แล้วชาวบ้านจะไปพึ่งใคร" เคลิมิวส์ถามถึงเรื่องทำแผนประทุษกรรม ที่พลฯสมพงษ์กับพลฯมณฑล แสดงให้ตำรวจกองปราบดูบนโรงพักแก่งคอย ได้รับคำตอบว่า "ที่ทำกันวันนั้นเป็นเพียงส่วนน้อยเท่านั้นเอง เพราะอย่างนี้ผมจึงไม่อยากเป็นพยานให้ใคร"

เคลิมิวส์เข้าพบกับนางนงลักษณ์ ด่านกุล ภรรยานายสุวัฒน์ที่ร้านค้าไม้สระบุรี โดยนางนงลักษณ์ได้แสดงความวิตก และได้ขอร้องช่วยเป็นปากเป็นเสียงให้ด้วย โดยแกรงว่าจะไม่ได้รับความเป็นธรรม เพราะได้ยินคนพูดกันหลายปากเหลือเกิน พ.ต.ต. ประสาร ได้รับการช่วยเหลือจาก ผู้บังคับบัญชาเพื่อจะให้รอดพ้นจากข้อหาสมคบกันฆ่าคนตาย โดยตั้งข้อหาเพียงทำร้ายร่างกายนายสุวัฒน์เท่านั้น ถ้าหากว่าเป็นอย่างนั้นจริง นางนงลักษณ์บอกว่าเธอจะเข้าร้องเรียนขอความเป็นธรรมต่อฯพณฯ นายกรัฐมนตรีด้วยตนเองต่อไป.

ท่องโอลิมปิค

□ ต่อจากหน้า 13

4. มี. ริชชอเร็ค (เชอรมันตะวันออก) 0.48 น.
5. เอ็น. ซาร์นา (โปแลนด์) 0.47 น.
6. ไอ. เบ็กเกอร์ (เชอรมันตะวันตก) 0.46 น.
7. มี. เบอริท (นอรเวย์) 0.40 น.
8. อาร์. ไฮเดมาร์ (เชอรมันตะวันตก) 0.30 น.

● ฟุตบอล

ทีมอุตสาหกรรมไอลิมปิคไทยฟาดทุลการเรียบเสมอ 7-0 เพราะทานสิเท้าคู่แข่งไม่ติดและเป็นรองทุกด้าน ฉลาย คิ. เดียวกันเป็ เกิวเดยาลพลิกล็อก ต่น เชิกโกส ดวนเรีย รองแชมป์โอลิมปิคโตเกียวถง ได้ประตู 1-0

ทีมเม็กซิโกไทยสู้อย่างถวายหัว และเสียประตูไปเพียงประตูเดียวในครึ่งแรก ครึ่งหลังฉุกยิงรวดเดียว 8 ประตูซ้อนเลวฟ่ายไป 7-0

ทีมคนา ชิ้งอย่ายเดียวกับไทยเสง าฐิหาริย์ เอาชนะเซ็กโกสวาเกียไปได้อย่างพลิกล็อก 1-0 ซึ่งเป็นประตูให้ได้ในครึ่งแรก ในสาย บี. สเปญชนะบร ซิล 1-0 (0-0) ห.ังจากฟาดแข้งกันแบบฟรีสไตล์ ปานูเอล นาร์โบซ่า เป็กขวาเบาว ชิลลูกได้ ออกก่อนหมดเวลากรึ่งแรกเพียงนาทีเดียวและสายเดียวกันนี้ ญี่ปุ่นถล่มไนจี รีย 8-1 (1-1)

● ฮ็อคกี้

ทีมนักกลีนายหญิงการตะกู้ชื่อเอาชนะเยอรมันตะวันตกไว้ได้ 2-1 ในสาย เอ. กรั้งแรกเสมอกัน 1-1 เมื่อวันก่อนนายหญิงเสียทีฟ่ายนิวซีแลนด์มาอย่างหวุดหวิด 2-1

ส่วนญี่ปุ่นสาย เอ. เบลเยี่ยม ชนะเยอรมันตะวันออก 4-0 (1-0) นิวซีแลนด์ ชนะเม็กซิโก 2-0 (0-0) ญี่ปุ่นเสมอสเปญ 0-0

สายบี ปากีสถานชนะฝรั่งเศส 1-0(0-0) ตีเนีย สมอมาเลเซีย 1-1 (1-0) ฮอลแลนด์ ต้อนอาร์เจนตินา 7-0 (1-0) และขอสเตเลียเสมอองกฤษ 0-0

● บาสเกตบอล

นักบัดห่วงแห่งดงกะทิงดุ ขับเกี่ยวกับฟิลิปปินส์แบบดีเดือดเลือดพล่านและเป็นคู่ที่น่าดูที่สุดในวันนี้ ต่างฝ่ายทำกะแนนคู่กันมา ครึ่งแรกสเปญนำไป 46-34 นัดบัดห่วงชาวตากล็อกตัวเล็กกว่าอาศัยยิงถูกไกลได้อย่างแม่นยำไล่ตามมาติด ๆ แต่แล้วสเปญอาศัยรูปร่างที่ใหญ่กว่านุกเข้าหักกะแนนชนะขาดลอย 108-79

หลังจากแข่งขันแล้ว ในขณะที่นักกีฬาทั้งสองฝ่ายเข้าไปเปลี่ยนเสื้อผ้าที่ห้องพักนักกีฬา กลุ่มนักบาสเกต เอกของฟิลิปปินส์ขุมชกขากีเวล่า ตัวทำกะแนนของสเปญถึงปากเป็นกรุทต้องเย็บที่ริมฝีปากบนหนึ่งเข็มแต่ไม่บาดเจ็บเท่าไรนัก หลังเกิดเหตุแล้วทีมสเปญได้รายงานไปยังสมาพันธ์บาสเกตบอลแห่งชาติ แต่เนื่องจากว่า การชกต่อยที่เกิดขึ้นหลังจากการแข่งขันแล้วสมาพันธ์จึงไม่มีทางลงโทษทีมฟิลิปปินส์ได้

นักบัดห่วงคิวบาเปิดศึกกำปั้นกับคนดูชาวเม็กซิกันแบบละเลงเลือดหลังจากทีมคิวบาพ่ายเม็กซิโกไปอย่างหวุดหวิด 76-75 การราวีเปิดฉากขึ้นเมื่อช่างภาพชาวเม็กซิกันพยายามจะเข้าถ่ายภาพทีมคิวบาซึ่งไม่โชคเพราะแพ้อยู่แล้วเลยกระชากกล้องจากช่างภาพ คนดูเข้าบันดาลโขงอะไรไปช่วยกระทืบนักบัดห่วงถึงนาเกือบ 10 นาที ไปลิศจึงสามารถระงับเหตุการณ์ไว้ได้

ส่วนการแข่งขันคู่อื่น ๆ มีดังนี้ สาย เอ. อเมริกาชนะเซเนกัล 93-86 (44-15) ยูโกสลาเวียชนะเปอร์โตริโก 93-72 (41-22) อิตาลีชนะปานามา 94-87 (49-42)

สาย บี. รัสเซียชนะมอร็อคโก 223-61 (51-30) โปแลนด์ชนะเกาหลีใต้ 77-67 (38-27) บราซิลชนะบุลกาเรีย 75-59 (42-29)

● วอลเลย์บอลหญิง

นักวอลเลย์บอลหญิงเปรู ซึ่งได้โก้ชชาวอาฟริกาอุทัยะเป็นโก้ชสามารถเอาชนะเกาหลีใต้ได้อย่างน่าตื่นเต้น 3 เกมต่อ 0 ด้วยสกอร์ 15-13, 15-6, 15-9 อีกคู่เช็คโกสโลวาเกียชับเกี่ยวกับสหรัฐแบบสูสีในที่สุดเช็คโกสโลวาเกียชนะไป3-1 ด้วยสกอร์ 15-7, 11-15, 15-9, 15-11 เม็กซิโกพ่ายญี่ปุ่น 3-0 ด้วยสกอร์ 15-7, 15-3, 15-2 และโปแลนด์แพ้รัสเซีย 15-3, 13-11, 15-4

● โปโลน้ำ

ฮอลแลนด์ ชนะกรีก 9-5 (2-0, 3-2, 0-1, 4-2)
สหรัฐ ชนะ เบราซิล 10-6, (3-1, 2-1, 0-1, 5-2)
อิตาลี ชนะญี่ปุ่น 9-2 (3-0, 2-2, 2-0, 3-0)
ยูโกสลาเวีย ชนะ อาหรับ 18-2 (3-1, 1-0, 5-1, 5-0)
รัสเซีย ชนะ ฮิรบา 11-6 (0-1, 4-1, 3-1, 4-1) □

คณะนักศึกษา

□ ต่อจากหน้า 13

ทั้งนี้ เป็นการแสดงเนื่องในโอกาสครบรอบวันสถาปนา ร.ร. การประชาสัมพันธ์ กรมประชาสัมพันธ์ สำนักนายกรัฐมนตรี นอกจากนี้แสดงนักศึกษาของ ร.ร. แล้วยังมีนิสิต คณะสื่อสารมวลชน จุฬาลงกรณมหาวิทยาลัย มาร่วมด้วยอีก 3 คนคือ น.ส. วัลยา ฟังมงคล น.ส. ยุพรัตน์ หอประสาทฤษ และ น.ส. ดารณี ศรีเฟื่องฟุ้ง

เงินรายได้จากการจัดละครโทรทัศน์เรื่อง 'ลูกผู้ชาย' นี้ คณะนักศึกษาจะมอบให้แก่ ร.ร. การประชาสัมพันธ์ เพื่อซื้ออุปกรณ์การศึกษา และช่วยเหลือนักเรียนในชนบท ที่นักศึกษาจะไปฝึกภาคสนามด้วย.

สยาม
จิม บราวน์
ดาราฮอลลีวูด
'12 เดนตาย' และ
'ไกลคงโก'
กลับ
ปีใด
"KENNER"
สีเมโทร
ชนะที่ยู
หนุ่มน้อยโรคหัวใจ

ถึงแก่กรรม
นางประคุณ วิชาสนอง (บุญหยาค กาญจนัษฐิติ) ได้ถึงแก่กรรมเมื่อวันที่ 12 ตุลาคม 2511 ตั้งศพสวดพระอภิธรรม ณ วัดประยุรวงศาวาส ธนบุรี ตั้งแต่วันที่ 13 ตุลาคม 11 ถึงวันที่ 19 ตุลาคม 11
หลวงประคุณ วิชาสนอง บุตร ธิดา เจ้าภาพ

รางวัล 5,000 บาท
รถยนต์บรรทุกอีซูซุ 6 ล้อขนาดใหญ่ จอดบริเวณวัดเลียบ หายไปเมื่อ 15 ต.ค. 2511 ก.ท. น.- 7521 กระบะไม้ เลขเครื่อง DA120-367194 ซ้ายเสื้อสูบ ตำหนิกันชนหน้าบุบผู้ใดพบเห็นโปรดแจ้งโทรศัพท์ 24715 จะให้รางวัล ห้าพันบาทถ้วน แจ้งความไว้ที่ ส.น. พระราชวัง

ส่งสาธิก และบริษัท ห้างร้าน โปรดทราบ ถ้าไม่ได้รับ ท.ส.ท. โปรดติดต่อ โทร. 32012

ขับรถทนร้อน อยู่ทำไม?
ติดเครื่องปรับอากาศ Patco aire
ให้เย็นฉ่ำ ชื่นใจ
บริษัท แพตโก้ ไทยแลนด์ จำกัด
71/5-8 ถนนตีทแตล พระนคร โทร. 72710

ต้องการเช่าโบ๊ะ
ขนาด 200-300 ตัน เป็นระยะเวลา 2-3 เดือน ติดต่อ ฟาร์ราส-ชั้น 3 ตึก บี. โอ. เอ. ซี. ถนนเกษร พระนคร โทรศัพท์ 55880 หรือ 55891

นายอนุชิต จงวัฒนา
ถึงแก่กรรมที่โรงพยาบาลประสาท เมื่อวันที่ 15 ตุลาคม 2511 ตั้งศพ ณ วัดมกุฏกษัตริยาราม พิธีรดน้ำศพ วันที่ 16 ตุลาคม 2511 เวลา 17.00 น. สวดพระอภิธรรม เวลา 19.00. น. ทุกคืน ตั้งแต่วันที่ 16-21 ตุลาคม 2511 บิดา-มารดา-ภรรยา และญาติ เจ้าภาพ

กำลังฉายวันนี้
กรุงเกษม โทร. 25671-2
ออเดรย์ เฮพเบิร์น-ปีเตอร์ โอทูล
ปล้นล้วน
พาเทวีชั่น-สีเทลลุกซ์ ของ ฟอกซ์
20th CENTURY-FOX
AUDREY HEPBURN · PETER O'TOOLE
HOW TO STEAL A MILLION
WILLIAM WYLER
หรูหรา ฟู่ฟ่า น่าหวาดเสียว
ส่องเงาห้องร่วมประกอบ
อาชญากรรม น่ากินน่าไคร่
ทักทายที่กรุงปารีส
ร่วมด้วย
ฮีเล วอลเลซ · ฮิวก์ กริฟฟิธ
ชาร์ลส์ โบแยร์
กำกับการแสดงโดย วิลเลี่ยม ไวเลอร์
(3 ดาวทองคำ)

บอเชิญศิษย์เก่าฝึกหัดครูเพาะช่าง
ไปร่วมพิธีฟังศพประณีต บุรกิจบำรุง ที่สุสานวัดชางตากรูช กฎีจีน วันที่ 17 เดือนนี้ เวลา 15.00 น.
วิชัย ทรงเขาวิศรี

ฉายแล้ว แมวไทย ยิ่งใหญ่มโหฬารตระการตาที่ ดาเร่ย์

เดลินิวส์ DAILY NEWS
ประจำวันพฤหัสบดีที่ 18 ตุลาคม พ.ศ. 2511

ภาษีดอกเบี้ย

□ ร. พันแก

ในอดีตนั้นรัฐบาลมีความจำเป็นที่จะระดมทุนมาจากประชาชน จึงใช้พันธบัตรขายเพื่อดึงเงินมาจากประชาชนโดยไปเก็บภาษีเงินได้จากดอกเบี้ยที่ได้ สิ่งที่ล่อใจดังกล่าวนี้ เป็นผลปรากฏว่าประชาชนนิยมซื้อพันธบัตรอย่างกว้างขวาง จัดพิมพ์ขึ้นเมื่อใดก็ขายหมดทันที และในตอนหลัง ๆ นี้ ก็ปรากฏว่าแทนที่ผู้ซื้อส่วนใหญ่จะเป็นเอกชนประชาชนกลับกลายเป็นนิติบุคคล บริษัทห้างร้าน รวมทั้งธนาคารทั้งหลายนั่นเองเป็นผู้ซื้อ การยกเว้นภาษีดอกเบี้ยที่ได้จากการซื้อพันธบัตรเงินกู้จากรัฐบาลนั้น บัดนี้ไม่มีความจำเป็นอีกต่อไปแล้ว ประชาชนซื้อหลักทรัพย์รัฐบาลมากพอ ยอดเงินฝากกับธนาคารก็เพิ่มขึ้นมากมาย ได้ผลสมความมุ่งหมายทุกประการ

ไม่มีปัญหาที่จะกล่าวว่า ต่อไปรัฐบาลก็จะต้องเลิกยกเว้นภาษีดอกเบี้ย ซึ่งได้จากการซื้อพันธบัตรของรัฐบาล ทั้งนี้ก็เพราะทุกวันนี้ แหล่งระดมทุนคือธนาคารพาณิชย์ทั้งหลาย กำลังขาดแคลนเงินทุนระยะยาว และทุนที่มีการเสี่ยงสูงมาก เป็นอุปสรรคมากในการพัฒนาทางอุตสาหกรรมหรือการผลิตต่าง ๆ ซึ่งจะต้องบังคับให้เพิ่มสูงไปตามเป้าหมายที่กำหนดไว้ในแผนพัฒนาเศรษฐกิจระยะที่สอง ทุนระยะยาวทั้งหลายนี้ความจริงมีทางระดมได้จากประชาชนเท่านั้น อาจเป็นวิธีหุ้นกู้ หรือหลักทรัพย์อื่น ๆ ในอัตราดอกเบี้ยซึ่งเป็นธรรมพอสมควรน้ำหยดเล็ก ๆ รวมกันทั้งประเทศก็เป็นการระดมทุนที่จะสามารถทำอะไรได้มากมาย ใคร ๆ ก็รู้ว่า ตราบใดที่รัฐบาลยังให้สิทธิพิเศษยกเว้นภาษีดอกเบี้ยที่ได้จากการซื้อพันธบัตรเงินกู้ของรัฐบาลเองอยู่แล้ว การระดมทุนทางด้านอื่นย่อมทำไม่ได้

ไม่ถึงกับจะต้องเสนอข้อคิดเห็นว่าการส่งเสริมให้มีการระดมทุนระยะยาวนั้น รัฐบาลควรยกเว้นภาษีดอกเบี้ยให้แก่ผู้รับซื้อหุ้นกู้ของกิจการบางประเภทเพียงเก็บภาษีเงินได้จากดอกเบี้ยทุกประเภทให้เป็นธรรมเท่านั้นก็เป็นการเพียงพอแล้ว การระดมทุนระยะยาวจะเป็นสิ่งที่เป็นไปได้มากขึ้น ทุกวันนี้บริษัทห้างร้านกิจการใหญ่ ๆ ทั้งหลายเป็นนิติบุคคลแบบครอบครัวร่ำรวยกันเป็นก๊กเป็นหมู่ ที่รวยก็รวยกันไม่รู้เรื่อง กำลังทุนไปจมติดอยู่เป็นหัวง ๆ ตลาดหุ้นเมืองไทยจึงเกิดขึ้นไม่ได้ จะระดมทำอะไรกันสักครั้งก็ทำไม่ได้ เมื่อเป็นเช่นนี้จึงมีความจำเป็นต่อไปว่า เมื่อเก็บภาษีดอกเบี้ยกันเป็นธรรมแล้ว ก็จะต้องหาทางให้บริษัทนิติบุคคลครอบครัวเปลี่ยนไปเป็นนิติบุคคลประชาชนสาธารณะให้มากขึ้น โดยเฉพาะกิจการใหญ่ ๆ ทั้งหลายที่สำคัญ ถ้าทำอย่างนี้ได้ก็จะสามารถระดมทุนระยะยาวได้ต่อไปอย่างกว้างขวางไม่จบสิ้น

เรามีความเห็นด้วยอย่างยิ่งในทรรศนะของประชาชนธรรมดาในการที่รัฐจะยกเลิกการยกเว้นไม่เก็บภาษีเงินได้จากดอกเบี้ย ซึ่งได้จากการซื้อพันธบัตรเพื่อให้เกิดความเป็นธรรมทั่วไปในเรื่องการระดมทุนทางด้านอื่น เราเห็นด้วยกับทฤษฎีที่ว่า ทุนระยะยาวนั้นมีอยู่อีกมากในบ้านเมืองของเราเอง ที่จะระดมได้เพื่อการเพิ่มกำลังผลิตของเราเองในอนาคตซึ่งจะต้องทำให้ได้เพื่อการอยู่รอด และการที่จะต้องทำเรื่องนี้ต่อไปนั้นคือ การที่รัฐจะต้องจัด ไม่ว่าโดยมาตรการทางภาษีอากรหรือวิธีอื่นใด ที่จะเปลี่ยนนิติบุคคลครอบครัวที่สำคัญ ๆ ให้เป็นนิติบุคคลประชาชนสาธารณะให้มากยิ่งขึ้น อาจเป็นการกำหนดไว้ในเงื่อนไขการส่งเสริมการลงทุนอุตสาหกรรมใหม่ ๆ ก็ดี หรือหากเป็นการจำเป็นจะต้องแก้ไขกฎหมายแพ่งและพาณิชย์เกี่ยวกับกิจการบริษัทก็ดี ก็อาจจำเป็นต้องทำ เพื่อการเตรียมตัวไว้สำหรับการขยายตัวทางเศรษฐกิจในอนาคตอันใกล้ เราหวังว่ารัฐบาลควรตัดสินใจทำสิ่งที่จำเป็นต้องทำโดยไม่ต้องลังเล เพื่อประโยชน์สำคัญของประเทศชาติ □□

เบื้องหลังไทย

เปลี่ยนคุณวุฒิผู้สมัครเลือกตั้งเหลือ ป.4 สั่งทุกจังหวัดทำทะเบียนเลือกตั้งให้ดี

คณะกรรมาธิการซึ่งพิจารณาร่าง พ.ร.บ.เลือกตั้งสมาชิกสภาผู้แทนราษฎร ได้แปรญัตติ จากร่างเดิมเกี่ยวกับมาตรฐานการศึกษาของ ผู้สมัครรับเลือกตั้งต้องให้กำหนดความรู้เพียง ป. 4 เท่านั้น โดยอ้างว่าการที่จะให้มีมาตรฐานการศึกษาชั้นสูง ถึงมัธยมปีที่หก นั้นอาจเป็นการตัดรอนเสรีภาพของประชาชน และเป็นการเปิดโอกาสให้กรรมกรหรือชาวนาที่มีความรอบรู้ได้มีโอกาสเข้าร่วมในสภาเพื่อทำหน้าที่เป็นปากเสียงแทนพวกตนด้วย ทั้งนี้เป็นรายงานข่าวจากคณะกรรมาธิการแปรญัตติร่าง พ.ร.บ. เลือกตั้งเมื่อวานนี้

ความรู้ ป. 4 ก็พอแล้ว

คงจำกันได้ว่าในการประชุมวุฒิสภา ทำหน้าที่รัฐสภาเมื่อครั้งที่แล้วที่ประชุมได้มีมติให้รับหลักการร่าง พ.ร.บ. เลือกตั้งสมาชิกผู้แทนราษฎร ตามร่างเดิมที่ผ่านการ พิจารณาของ คณะรัฐมนตรีไปแล้วในหลักการสำคัญ ซึ่งอยู่ในความสนใจของประชาชน 3 ประการ คือให้มีมีการเลือกตั้งแบบรวมเขต ผู้สมัครต้องมีมาตรฐานการศึกษา โดยมีความรู้สอบได้ไม่ต่ำกว่าชั้นมัธยมปีที่หกหรือมัธยมศึกษาปีที่สามตามหลักสูตรของกระทรวงศึกษาธิการ หรือมีความรู้ซึ่งกระทรวงศึกษาธิการรับรองว่าเทียบได้ไม่ต่ำกว่านั้น และต้องสังกัดพรรคการเมือง ซึ่งเมื่อรัฐสภารับหลักการแล้วได้มอบ ให้คณะกรรมาธิการแปรญัตติดังที่เราได้เสนอมาแล้วนั้น

บัดนี้มีรายงานข่าวกล่าวว่าในการแปรญัตติร่าง พ.ร.บ. ถือกตั้งสมาชิกสภาผู้แทนราษฎรดังกล่าว คณะกรรมาธิการได้ พิจารณาแปรญัตติอย่างรีบด่วนผ่านการพิจารณาไปหลายมาตราแล้ว และที่สำคัญที่สุดรายงานข่าวเผยว่า คณะกรรมาธิการ ได้แปรญัตติเกี่ยวกับความรู้ของผู้สมัครรับเลือกตั้งว่าให้กำหนดความรู้เพียง ป.4 แทนที่จะให้มีความรู้มัธยมปีที่หกหรือมัธยมศึกษา ปีที่สามตามร่างเดิม โดยให้เหตุผลในการแปรญัตติดังกล่าวแล้วนี้ว่า แม้แต่การศึกษาภาคบังคับก็มีเพียง ป.4 เท่านั้น และอีกประการหนึ่งในรัฐธรรมนูญก็ได้ระบุไว้อย่างแน่วแน่เกี่ยวกับเสรีภาพของประชาชนว่า บุคคลย่อมมีเสรีภาพเสมอกันในกฎหมาย นอกจากนี้ผู้เสนอแปรญัตติยังได้ให้ความเห็นว่า การกำหนดความรู้ถึงมัธยมปีที่หกนั้นอาจเป็นการกีดกันแก่บุคคลที่เป็นกรรมกร เช่นชาวนาและกรรมกรที่ต้องการที่จะเข้าเป็นตัวแทนของ ผู้ประกอบอาชีพแรงเดียวกับตนในรัฐสภาซึ่งบุคคลประเภทนี้อาจไม่ได้รับการศึกษาถึงมัธยมปีที่หก ก็จริง แต่อาจได้รับความรู้ดอก จนประสบการณ์ในอาชีพของตน ซึ่งอาจนำประสบการณ์เหล่านั้นมาใช้ให้เป็นประโยชน์ในรัฐสภาได้

ทำทะเบียนเลือกตั้ง

กระทรวงมหาดไทย ได้สั่งการให้ทุกจังหวัดจัดทำทะเบียนผู้เลือกตั้งไว้ให้พร้อม โดยให้รีบดำเนินการตรวจสอบและแก้ไขเพิ่มเติมให้ถูกต้องโดยด่วนที่สุด เพื่อเตรียมรับการเลือกตั้งสมาชิกสภาผู้แทนราษฎรที่จะถึงนี้

รายงานข่าวจากกรมการปกครองว่า เนื่องจากทะเบียนผู้เลือกตั้ง (ร.ต๐) เป็นหลักสำคัญซึ่งของการเลือกตั้ง และปัจจุบันหลักฐานทะเบียนบ้านยังไม่ตรงกับความเป็นจริง กล่าวคือ บุคคลที่ตายหรือย้ายภูมิลำเนาไปแล้ว ยังมีชื่อปรากฏอยู่ในทะเบียนบ้าน หรือมีตัวอยู่แต่ไม่มีชื่อในทะเบียนบ้าน มิได้มีการจำหน่ายออกหรือเพิ่มให้ถูกต้อง จึงทำให้ทะเบียนบ้านบกพร่องอยู่เสมอ เมื่อทะเบียนบกพร่องทำให้ทะเบียนผู้เลือกตั้งบกพร่องไปด้วย กระทรวงมหาดไทยจึงได้สั่งการไปทุกจังหวัด ให้ข้าราชการประกาศชี้แจงเชิญชวนเจ้าบ้านและราษฎรไปตรวจสอบรายการต่าง ๆ ในทะเบียนบ้านของตนที่เกี่ยวไว้ที่นายทะเบียนตำบล หากรายการใดบกพร่องเนื่องด้วยมีชื่อบุคคลที่ตาย หรือย้ายภูมิลำเนาไปแล้ว หรือตกหล่นเพิ่มขึ้นด้วยเหตุใด ๆ ก็ตาม ก็ให้รีบดำเนินการตรวจสอบหาหลักฐาน เพื่อแก้ไขเพิ่มเติมทะเบียนบกฎหมายให้ถูกต้องโดยด่วน

สำหรับในเขตเทศบาลก็เช่นเดียวกัน ให้เจ้าบ้านและราษฎรทั่วไปนำสำเนาทะเบียนบ้านไปตรวจสอบกับทะเบียนบ้านฉบับที่นายทะเบียนท้องถิ่นเก็บรักษาไว้ หากทะเบียนบ้านใดยังบกพร่องอยู่ ก็ให้รีบหาหลักฐานเพื่อแก้ไขเพิ่มเติมในทะเบียนให้ถูกต้อง ในทำนองเดียวกันอีกด้านหนึ่ง ก็อำเภอและเทศบาลประกาศเชิญชวนให้ผู้เลือกตั้งไปตรวจสอบดูรายชื่อของตนในทะเบียนผู้เลือกตั้ง ณ ที่ว่าการอำเภอ หรือสำนักงานเทศบาลแล้วแต่กรณี หากผู้เลือกตั้งเห็นว่าไม่มีชื่ออยู่ในทะเบียนผู้เลือกตั้ง ก็ให้ยื่นคำร้องขอแก้ไขให้ถูกต้อง และให้ดำเนินการได้ตั้งแต่บัดนี้เป็นต้นไป

ร. ชุมนาอด้านแดง

พล.อ. ประพันธ์ กุลพิจิตร นายกสันนิบาตเสรีชนแห่งประเทศไทย หลวงประพันธ์ไพรัชภาคและนายเชาวน์วัศ สุคล ภาเลขาธิการ

□ อ่านต่อหน้า 24

นายสุวรรณ วันยศ ประธานสภาสังคมสงเคราะห์ มอบเงินอุดหนุนเพื่อการกิจการ สมาชิกสภาสังคมสงเคราะห์ทั้งหมด เพื่อเป็นค่าใช้จ่ายดำเนินการตามโครงการ สังคมสงเคราะห์ทั้งหมด 23 โครงการเป็นเงินทั้งสิ้น 150,000 บาท

เป็นที่ตลก

การรบในเวียดนาม –กองบัญชาการทหารอเมริกันส่งฝูงบินทิ้งระเบิดขนาดยักษ์คือเครื่องบินทิ้งระเบิดแบบบี. 52 กว่า 50 เครื่อง ทั้งจากประเทศไทย จากเกาะกวม และจากฐานทัพโอกินาว่า เข้าถล่มแหล่งชุมนุมทัพของฝ่ายเวียตกงและทหารเวียตนามเหนือในที่สองบุตคือรอบ ๆ เมืองบินห์ดินห์ และเมืองกวางงายเป็นการใหญ่ตลอดคืนวันอังคาร ต่อกับวันอังการเพื่อทำลายการเสริมกำลังของฝ่ายคอมมิวนิสต์ที่จะเข้าคุกคามเมืองสองเมืองนั้น ตามรายงานข่าวว่าป้อมบินยักษ์จำนวนกว่าครึ่งร้อยนี้ทิ้งระเบิดแบบเทกระจาดลงตามป่าดงในภูเขามีน้ำหนักเกือบ 3 ล้านปอนด์ หรือ 555 ตัน ทั้งนี้เพราะมีรายงานข่าวว่า กองทหารเวียตนามเหนือและฝ่ายเวียตกงจำนวนราว 5,000 คน ชุมนุมอยู่รอบ ๆ เมืองดังกล่าวนั้น เมื่อวันอังคาร พลปืนของเวียตกงใช้ปืนครกสนามขนาด 110 มิลลิเมตรยิงเมืองกวางงาย 17 นัด

ที่องค์การสหประชาชาติ เมื่อวันอังคาร นางอินทิรา คานธี นายกรัฐมนตรีอินเดีย ผู้เดินทางจากกรุงนิวเดลีไปยังกรุงนิวยอร์ก ได้ปราศรัยในที่ประชุมสมัชชาใหญ่องค์การสหประชาชาติ ประกาศต่อที่ประชุมว่า ก้าวต่อไปที่จะมุ่งไปสู่สันติภาพในเวียตนามนั้นอยู่ที่การยุติทิ้งระเบิดเวียตนามเหนืออย่างเด็ดขาด หากกล่าวว่าที่พูดเช่นนี้ไม่ได้มีจิตใจฝักใฝ่กับฝ่ายนั้น หากแต่ด้วยความปรารถนาอันจริงใจที่จะให้มีสันติภาพและเสถียรภาพขึ้น การยุติทิ้งระเบิดของสหรัฐอเมริกาจักนำไปสู่การเจรจาระหว่างสหรัฐกับเวียตนามเหนือที่กรุงปารีส อันมีความหมายยิ่งขึ้นเกี่ยวกับเช็กโกสโลวาเกียนายกรัฐมนตรีอินเดียกล่าวโดยไม่ออกชื่อของโซเวียตว่าเป็นสิ่งสำคัญยิ่ง คำที่กาวะบ่งชี้ภาพจักต้องกลับคืนมาสู่เช็กโกสโลวาเกียโดยไม่ชักช้า เพราะเหตุการณ์ที่เกิดขึ้นในเช็กโกฯนั้น ได้ทำลายเกียรติยศบนโครงสร้างแห่งความสงบเรียบร้อยอันประเสริฐของโลก..

นักบินอวกาศออก ทีวี. –ที่เคปเคนเนดี นักบินอวกาศ 3 นายในยานอวกาศ อะพอลโล 7 ซึ่งกำลังโคจรรอบโลกในระยะสูง 200 กิโลเมตร ได้ถ่ายทอดภาพออกทาง ทีวี. เป็นครั้งแรกจากห้องในยานอวกาศของเขา ผู้ชมโทรทัศน์ในอเมริกานับล้าน ๆ ได้ดูนายวอลเตอร์ สกีร์ร่าผู้ บัญชาการบินอวกาศครั้งนี้ ชูแผ่นการ์ดให้ผู้ชมแล้วชูตกจากห้องในยานของเขา ภาพนักบินอวกาศทั้ง 3 ที่ยืนย่องปรากฏออกมาอย่างชัดเจน ภายในห้องยานซึ่งมีความกว้างประมาณ 10 ตารางเมตร ตอนหนึ่งนักบินอวกาศดอน ไอสเล่ ขยับเข้าไปใกล้กล้องถ่ายภาพส่ง ทีวี. หน้าของเขาไปบังกล้องจึงถูกขอให้หลบกลับ พอเขาหลบออกไปแล้ว ผู้ชมก็ได้เห็นภาพอาการเคลื่อนไหวที่ประหลาดของแขนขาของเขา อันเป็นสภาพที่ลอยเคว้งอยู่ในภาวะไร้น้ำหนักภายในห้องเกบินของยาน การถ่ายภาพของโลกจากทางหน้าต่างของห้องนักบินอวกาศต้องหยุดเพื่อเปลี่ยนเลนส์ของกล้อง ตอนหนึ่งผู้ชมได้เห็นนักบินอวกาศของเขาจดข้อแนะนำในทางเทคนิค ซึ่งส่งขึ้นไปจากสถานีทางภาคพื้นดิน โดยใช้ปากกาลูกลื่นที่ทำให้มีความกดเป็นพิเศษเพื่อใช้ในอวกาศเขียนการถ่ายทอดทาง ทีวี. ได้ทำเป็นเวลา 5 นาที นับเป็นครั้งแรกที่มีการส่งภาพถ่ายทอดออกโทรทัศน์จากยานอวกาศอเมริกัน.

เหนือใต้ออกตก

ความขัดแย้งระหว่างหน่วยราชการกับสำนักงบประมาณได้ปรากฏความจริงขึ้นแล้ว ประชาชนกำลังคอยดูว่า รัฐบาลนี้จะแก้ไขปัญหานี้ด้วยวิธีใดกันแน่

ความขัดแย้งระหว่างกระทรวงทบวงกรมต่าง ๆ กับสำนักงบประมาณ ได้กลายเป็นเรื่องอื้อฉาวขึ้นมาอีกครั้งหนึ่ง และครั้งนี้ ท่านนายกรัฐมนตรี จอมพลถนอม กิตติขจรเองได้ขึ้นชันว่า วิธีการจัดทำงบประมาณ ยังไม่รวดเร็วทันกับการพัฒนาการบ้านเมือง ควรจะมีการแก้ไข แต่การแก้ไขนั้นก็ควรจะแก้ไขวิธีการ ไม่ใช่ตัวบุคคล

เหตุที่สำนักงบประมาณได้รับการตำหนิเช่นนั้นอาจจะเป็นเพราะสำนักงบประมาณเป็นสำนักเกี่ยวกับการเงินของรัฐโดยเฉพาะ การที่รัฐจะใช้จ่ายเงินอย่างไรสำนักงบประมาณก็จะต้องพิจารณาว่าเป็นการสมควรหรือไม่ เพราะสำนักงบประมาณเป็นผู้รับผิดชอบ ถ้าจ่ายพลั่งพลาดเผอเรอ หรือตามใจจนเกินไป ความผิดก็จะเกิดจากสำนักงบประมาณ อย่างน้อยที่สุดก็ในข้อหาว่าไม่ประหยัด และเพราะการถือหลักประหยัดหรือพิถีพิถัน ในการตรวจสอบการใช้จ่ายเงินมาเกินไปนั่นเอง จึงทำให้ผู้อำนวยการสำนักงบประมาณได้รับการตำหนิอย่างไม่พึงพอใจจากหน่วยราชการบางแห่ง

ความจริงนั้น วิธีการปฏิบัติเกี่ยวกับการจ่ายเงินงบประมาณประจำปีนั้น ก่อนที่จะสำเร็จรูปออกมาเป็นกฎหมายงบประมาณ สำนักงบประมาณจะขอให้กระทรวงทบวงกรมต่าง ๆ ยื่นงบประมาณในวงเงินที่จะต้องจ่ายในส่วนราชการนั้น และจัดสรรกันด้วยการตกลงระหว่างกระทรวงกับสำนักงบประมาณกันเสียก่อนว่าอะไรจำเป็น อะไรรีบด่วนที่ควรจะจ่ายโดยไม่มีการประวิงหรือต้องตรวจสอบข้อเท็จจริง เมื่อตกลงกันได้แล้ว และคณะรัฐมนตรีประชุมลงมติเห็นชอบด้วยแล้วก็ถือเป็นกฎหมายเสนอต่อรัฐสภาและออกใช้บังคับ หากการปฏิบัติเป็นไปในทำนองนี้แล้ว ปัญหาต่าง ๆ ก็อาจจะไม่เกิดขึ้น เฉพาะอย่างยิ่งการตำหนิติเตียนในเรื่องการจ่ายเงิน

วิธีการงบประมาณได้มาเปลี่ยนแปลงไปในสมัยปฏิวัติ ซึ่งสมัยนั้นจอมพลสฤษดิ์ ธนะรัชต์ เป็นนายกรัฐมนตรี ซึ่งต้องการความรวดเร็วและเร้นลับในการจ่ายเงินงบประมาณ วิธีการงบประมาณจึงได้เปลี่ยนรูปไป ซึ่งในสมัยปฏิวัติอาจจะเหมาะสมต่อผู้มีอำนาจในสมัยนั้น ที่จะสั่งการเกี่ยวกับการเงินโดยตรง แต่ในปัจจุบันนี้ อาจจะเป็นการไม่เหมาะสมไปเสียก็ได้ เพราะจะนั้นวิธีการเกี่ยวกับงบประมาณควรจะได้รับการแก้ไข ส่วนการแก้ไขนั้นจะแก้ไขด้วยการแก้จากคณะหรือแก้จากระเบียบปฏิบัติ ที่เป็นเรื่องที่จะต้องพิจารณากันด้วยความรอบคอบ

อีกประการหนึ่ง ระเบียบการใช้เงินงบประมาณซึ่งระเบียบเดิมมีอยู่ว่า หน่วยราชการใดก็ตามเมื่อได้ตั้งยอดงบประมาณการใช้จ่ายไปแล้ว จะต้องใช้เงินนั้นให้หมดก่อนสมัยงบประมาณใหม่ ไม่ให้เงินงบประมาณค้างปี วิธีการเช่นนี้ เท่ากับเป็นการเร่งให้จ่ายเงินงบประมาณอย่างฟุ่มเฟือย เพราะโครงการบริหารงานบางอย่างต้องอาศัยเวลา แต่เมื่อปฏิบัติงานนั้นไม่ทัน ก็ต้องหยายามใช้จ่ายเงินงบประมาณไปในทางอื่น แม้จะเป็นการผิดประเภท ก็ต้องรีบใช้ ไม่เช่นนั้นแล้ว จะเกิดปัญหาในการตั้งงบประมาณในปีใหม่ วิธีการเช่นนี้ จริงอยู่แม้จะเป็นการบังคับให้หน่วยงานต่าง ๆ ต้องรีบทำงาน แต่ก็อย่างที่กล่าวแล้ว งานบางอย่างต้องใช้เวลา แต่เมื่อในทางการเงินที่จะจ่ายสำหรับงานนั้นคอยไม่ได้ ก็เท่ากับเป็นการบังคับให้ต้องจ่ายเงิน โดยไม่ได้ถือหลักการประหยัด ความเสียหายในเรื่องนี้ไม่เฉพาะแต่หน่วยราชการแต่ละหน่วยเท่านั้น แม้แต่ประชาชนก็ได้รับความเสียหายด้วย เพราะเงินงบประมาณนั้นเป็นเงินของประชาชนซึ่งเสียภาษีอากรไป ถ้าเอาไปจ่ายโดยการถูกบังคับให้จ่ายก็เป็นช่องทางให้เกิดการคอร์รัปชั่นได้ง่าย

อ่านต่อหน้า 16

พระบรมศพสมเด็จพระเจ้าอยู่หัว เสด็จพระราชดำเนินพระราชทาน พระกฐิน วัดมกุฏกษัตริยาราม เมื่อเช้าวันที่ 16 ตุลาคม ภายหลังจากนี้แล้วเสด็จพระราชดำเนินพระราชทานพระกฐินวัด ราชาธิวาสและวัดอรุณราชวรารามรวม 3 วัดในเช้าวันเดียวกัน

นักเรียนนายร้อยตำรวจสามพรานรุ่น 13 "เสาะแสะ" ห้ารัตนตลกรแลวถนนสุขุมวิท เมื่อเช้าวันอังคาร โดยมี ร.ต.อ. สวัสดิ์ อมรวิวัฒน์ นายเวรผู้บัญชาการตำรวจนครบาลเป็นคนชักนำ

"เรือใบ" ลอยลม

□ **เปิดประชุมกันแล้ว** สภาเทศบาลนครกรุงเทพ ยุค "ประชาธิปัตย์" พร้อมทั้งมีประกาศแต่งตั้งเป็นทางราชการ **พลเรือเอกเสนาะ รักธรรม** เป็นประธานสภาเทศบาล, **สวาสดิ์ สุมาลยศักดิ์** เป็นรองประธาน, **พลเรือตรีปลิต กุลกำแหร** เป็นนายกเทศมนตรี, **ชนะ รุ่งแสง, ณัฐวุฒิ สุทธิสงคราม ร.ท. ถวิล ระวังภัย** และ **พล.ต.ท. "หนังเหนียว" ประชา บูรณะอนิต** เป็นเทศมนตรี, นายกเทศมนตรีคนใหม่ ให้สัมภาษณ์เสียงอ่อนเยียบเหมือนข้าวเกรียบกรอบ ๆ การซ่อมแซมถนนหนทางต้องรอปรึกษากับปลัดเทศบาล, การดำเนินงานต่อบริษัทสหสามัคคีค้าสัตว์และเรื่องหมูแพง ต้องศึกษาเสียก่อนว่าเทศบาลมีอำนาจแค่ไหน การสร้างสะพานลอยเพื่อแก้ไขการจราจรก็ยังไม่รู้ว่ามีโครงการอยู่หรือไม่ การปรับปรุงสำนักประชาสัมพันธ์เพื่อรับคำร้องทุกข์ของราษฎร ก็อีกนั่นแหละ ต้องปรึกษากับปลัดเทศบาลดูซะก่อน, **คอยยังชั่วหน่อยที่บอกว่าจะรื้อฟื้นปัญหาการซื้อที่ดิน 207 ล้าน** มาดำเนินการใหม่ โดยจะตั้งกรรมการขึ้นสอบสวนข้อเท็จจริง จะเป็น **มวยล้ม** หรือไม่ ดูกันต่อไป ถ้าเป็นมวยซูเอี๊ยเมื่อไหร่ ขอบอกไว้แต่เนิ่น ๆ **"เรือใบ"** ดีไม่เลิศ---□ ใกล้ประสงค์จะตั้งพรรคการเมือง ไปติดต่อขอรับแบบพิมพ์เพื่อจดทะเบียนเป็นทางราชการได้แล้วที่กระทรวงมหาดไทย นายทะเบียนหรือ **พ่วง สุวรรณรัฐ** ปลัดกระทรวงมหาดไทย ประกาศว่าได้จัดเจ้าหน้าที่ไว้คอยอำนวยช่วยความสะดวก ชี้แจงแก่ผู้มาติดต่อทุกราย---□ **หัวโมงเย็นวันนี้** ทำพิธีฝังศพ **ประณีต บูรณกิจบำรุง** ผู้ช่วย ผจก. รถเมล์ขาวที่สุสานวัดช่างตาครูส ฝั่งธนฯ---□ วันเวลาเดียวกัน ประชุมเพลิง **เอื้อน ชมพูนุตร** บิดา **วิรัช วิเศษศิริ** ที่เมรุวัดมกุฏกษัตริยาราม---□ ถึงแก่กรรม **หม่อมจงจิตต์ ทวีวงศ์** หัวใจวายตายเสียแล้ว เจ้าภาพตั้งศพสวดพระอภิธรรมที่วัดมกุฏกษัตริยาราม ขอเชิญโดยทั่วกัน---□ **ขณะนี้ พล.ต.อ. ประเสริฐ รุจิรวงศ์** อธิบดีกรมตำรวจกำลังดูงานการช่วยเหลือประชาชนของอาสาสมัครยามฉุกเฉินที่สวีเดน **พ.ต.อ. ม.ร.ว. เฉตฉันทร์ ประวิตร** สนใจเพราะเป็นงานและน่ายคล้ายกับงานของมูลนิธิราชประชานุเคราะห์---□ ย้ายมาแล้ว **พูนศักดิ์ ณ ป้อมเพ็ชร** จากสรรพสามิตเอกโคราชมานั่งเก้าอี้ผู้ช่วยผู้อำนวยการกองการสามิต กรมสรรพสามิต ตรงข้ามสำนักงาน **"เรือใบ"**---□ **พ.ต.อ. ประกอบ ชูเทศ** ผู้กำกับการตำรวจหนองคายย้ายไปเป็นผู้กำกับการตำรวจอุดรธานี ขอไว้ลายอีกทีเป็นตัวโผจัดงาน "ชุมนุมจุฬาฯ 2511" ที่หนองคาย ในคืนวันที่ 22 นี้---□ เรือเอก **ศรี ศิริชัย ฉิมณรงค์** ย้ายจากสกลนครจรมานั่งอยู่กองบัญชาการปราบคอมมิวนิสต์ วังสวนกุหลาบแล้ว---□ **น้องใหม่บัญชีจุฬาฯ รุ่น 25** อยู่ที่ไหนโปรดแจ้งแอดเดรสไปยัง **สฤต สันติเมทนีดล ณรงค์ ลงเจริญสุข** หรือ **ศรัณย์ ฉัตรไชยยันต์** เพื่อนัดร่วมงาน 30 ปีของคณะบัญชีที่จะมีในวันที่ 25—28 นี้---□ **ขจิตร บุญธรรม** ย้ายจากคลังจังหวัดอุบลราชธานี มานั่งเก้าอี้คลังจังหวัดอยุธยาเรียบร้อยแล้ว---□ ปีใหม่เปิดม่านใหม่คืนนี้ "โด่ ๆ เรา ๆ มี ๆ" ยกวง "สุนทราภรณ์" จรมาประชันกับ "คีตะวัฒน์" **พบูลย์ ลีสุวัฒน์ ขอให้ขายดี**---□ เกิดโรคแทรกซ้ำ รถโรค "เชื้อเข้าคอ" ขึ้นมาอีกแล้ว **ดวงตา** ขึ้นประโยชน์ หมอทำนายทายว่า เลือดออกเยอะจนาสายเป็น โรคความดันโลหิตต่ำ---□ **ข้อคิดวันนี้: เกิดมาทำไม ถ้าเกิดมาโกง**---□ **วันนี้ ดวงอาทิตย์ย้ายเข้าราศีตุลย์** หมุนเงินมีแต่เข้าเนื้อไม่เหมาะส่ง รับเสี่ยงโชค, ริเริ่ม ระวังเซ็-เด้ ๆ เฮง ๆ ซวย ๆ **บ้านใหญ่อู่ฟู่** □□

"เรือใบ"

"ลัดดา" แนะนำ บุคคลในข่าว.....

ม.ล. เดช สนิทวงศ์

นายกคนแรก นรก. เยอรมัน

สมาคมนักเรียนเยอรมันได้จดทะเบียนก่อตั้งเรียบร้อยและดำเนินการเลือกตั้งกรรมการบริหารชุดแรกเสร็จสิ้นแล้ว ปรากฏผลว่า นายกคนแรกได้แก่ ม.ล. เดช สนิทวงศ์ ม.ล. เดช อายุ 63 ปี (เกิด 18 กุมภาพันธ์ 2443) บุตร พล.อ.เจ้าพระยาวงศานุประพัธ์ (ม.ร.ว. สรทัน สนิทวงศ์) ศิษย์เก่า ร.ร.ราชวิทยาลัย และได้ปริญญาเอกทางเศรษฐศาสตร์จากเยอรมัน เคยร่วมอยู่ในคณะผู้ก่อการ 2475 ขณะเป็นบรรดาศักดิ์เป็นรองเสวกาตรีเอกหลวงเดชสหกรณ์ เคยเป็นรัฐมนตรีชุดแรกของประเทศไทยในรัฐบาลพระยามโนปกรณ์นิติธาดา จากนั้นเป็นอธิบดีกรมสหกรณ์ ปลัดกระทรวงเกษตร รัฐมนตรีช่วยว่าการเกษตร ปัจจุบันเป็นกรรมการบริหารสภาพัฒนาการเศรษฐกิจแห่งชาติ.

ได้เป็นกรรมการลูกเสือโลก

จิตร หังสุขุตา

ในการประชุมลูกเสือกาดตะวันออกไกลครั้งที่ 6 ที่เกาหลีระหว่าง 26 กันยายน ถึง 6 ตุลาคม ศกนี้ ที่ประชุมมีมติเป็นเอกฉันท์เลือกจิตร หังสุขุตา เป็นกรรมการลูกเสือโลกกาดตะวันออกไกล และให้ได้รับเหรียญสดุดีลูกเสือชั้น 1 ของประเทศเกาหลีด้วย จิตรอายุ 63 ปี (เกิด 11 เมษายน 2448) จบ ม. 8 สวนกุหลาบ ปี 2463 เป็นครูอยู่สวนกุหลาบและอำนวยศิลป์มาตั้งแต่ปี 2481 จนถึงปัจจุบันรวมเวลา 47 ปีแล้ว เขาเคยเป็นประธานสภาเทศบาลเทศมนตรีนครธนบุรี (2482—2506) ปัจจุบันเป็นผู้ตรวจการ ร.ร. สำนวยศิลป์ สมาชิกเทศบาลนครธนบุรี กรรมการบริหารสภาสงเคราะห์แห่งประเทศไทย และผู้อำนวยการฝ่ายเยาวชนที่พักเด็กเป็นเอาชนและลูกเสือ เคยไปประชุมลูกเสือโลกที่ไอร์แลนด์ ฟิลิปปินส์ อเมริกา มาเลเซีย ปัจจุบันเป็นผู้ตรวจการลูกเสือฝ่ายต่างประเทศและกรรมการผู้ทรงคุณวุฒิของสภาลูกเสือแห่งชาติ.

(บนซ้าย) พิธีหมั้นระหว่างพัชรา ศิริศักดิ์โสภิต กับจเร รตินานนท์ ที่บ้านมหรรณพเมื่อเช้าวันอังคาร (บนขวา) ห้างหุ้นส่วนจำกัดแสตนดาร์ดไทยแลนด์ ทำพิธีเปิดที่ทำการใหม่ ณ อาคารเลขที่ 748—750 วัฒนพา สมเด็จพระสังฆราชทรงเจิมป้าย พล.ท. สำราญ แพทยกุล แม่ทัพภาคที่ 1 ทำพิธีเปิด (ซ้าย) ณรงค์ พัฒน์วิโรจน์ หัวหน้าช่างเมคานิคและอิเล็คโทรนิค บริษัทอุดมวิทยา จำกัด เดินทางไปดูงานที่ฝรั่งเศสและเยอรมัน

ทั้งจุฬาฯ-และธรรมศาสตร์ต่างจะมี 2 งานบอลล์

งาน "วันธรรมศาสตร์" ของสมาคมธรรมศาสตร์ในพระบรมราชูปถัมภ์ ปีนี้ กำหนดให้มีกันในวันอังคารที่ 10 ธันวา. ที่บริเวณมหาวิทยาลัย เริ่มตั้งแต่สองทุ่มครึ่ง ส่วนงาน "เศรษฐศาสตร์สังสรรค์" ของสมาคมเศรษฐศาสตร์ ธรรมศาสตร์ ก็จะจัดกันที่อุมพินีสถาน ในวันเสาร์ ที่ 16 เดือนหน้า งานแรก มีชมพู อารถจินดา เป็นหัวเรือใหญ่ งานหลังได้เลขาฯ กรมตำรวจ พล.ต.ต. กวิช ปัจฉิมสวัสดิ์ เป็นตัวตั้งตัวดี

□ อ่านต่อหน้า 2

"ลัดดา" ASOU SUAH

ตา — ดิฉันอ่านข่าวจาก น.ส.พ. ฉบับหนึ่ง กล่าวถึงคำให้สัมภาษณ์ของ มามิด ศรีสาคร ว่า การประกวดนางงามที่ยิ่งใหญ่ในช่วงเวลา 10 ปี ไม่ว่านางงามจักรวาล นางงามโลก และนางงามนานาชาติเอง รุ่งทิพย์ ภิญโญ เป็นคนแรกที่ได้รับรางวัลอันมีเกียรติถึง 2 ตำแหน่ง อันนี้คุณ "ลัดดา" ว่าถูกต้องแน่นอนหรือคะ

"แต่งเก่า-ตั้งหมา" □ อ่านต่อหน้า 2

มิตรที่ราชอาณาจักร

วาดชี ผู้ว่า มหาวรกุศล ระอดกฐินถ้
เดลินิวส์ ที่วัดหนองเสือ ต. วังส
อ ท่าม่วง กาญ นบุรี เมื่อวันที่ 13 ตุลาคม (ต่

ผู้ไม่ประสงค์ออกนาม (โดยคุณสุวิตร สิทธิประ สิทธิ
ส่งมา) 10 ซอง 111 บา
คุณสังวาลย์ สุระนานนท์ 100 บาท
คุณเมศ์-คุณดุคม สุขพานิช และคุณสมัย อกับสุวรรณ
00 บาท
คุ วิมาน สุวรรณโชติ และครอบครัว 100 บาท
ห้างหุ้นส่วนจำกัด เรืองทวีนิยย์ 177-451
เยาวราช พระนคร 400 บาท
หนังสือพิมพ์ข่าวนกกาบาจีน 100 บาท
คุณเยาวนารถ ปัญญาโชติ และพนักงานบริษัท
ไอดีน 210 บาท
บริษัท เซอร์วิโก้ พับลิซิตี้ จำกัด 950 ถนน
นครไชยศรี พระนคร 100 บาท
คุณถนอม ปุณณะหิตานนท์ 113 ซอยปรา โมทย์
พระนคร 100 บาท
คุณสละ ลิขิตกุล 100 บาท
พ.ต.ท. ประจันต์ พรหมพันธ์ ผู้กำกับการสพบุรี 100 บาท
คุณอากรณ์ และคุณอนุกูล 500 บาท
พ.อ. สกล และคุณอรพรรณ หาญสมบูรณ์ 200 บาท
คุณมั่นจิตต์ ภู่พัฒน์ บริษัทกมลสุโกศล จำกัด 100 บาท
สำนักพิมพ์ "มิตรนรา" อาคารพิบูลย์เวสน์
พระโขนง 160 บาท
นายแพทย์กิติ พยัคฆานนท์ 100 บาท
คุณสุกิตต์ มหาชานันท์ โทรทัศน์กองทัพบก 100 บาท
คณะธนาคารกรุงเทพ จำกัด สาขาตะพานหิน
จ. พิจิตร 155.25 บาท
คุณศิริ วัฒนศักดิ์ นายกยุวพุทธิกสมาคมตะพานหิน
จ. พิจิตร 100 บาท
คุณเพชรา เชาวราษฎร์ 200 บาท
คุณชรินทร์ นันทนาคร 200 บาท
คุณสมบูรณ์ สถาพรอานนท์ 170 บาท
คุณไชยันต์ เอกรพานิชย์ 100 บาท
คุณกีร์ต้า จันทสาสวัต 91-99 ถนนเทศบาลสาย 2
จ.จันทบุรี 100 บาท
คุณเอก โกศรานนท์ 100 บาท
คุณเววัต โกศรานนท์ 100 บาท
คุณศรีรมย์ สุขทุกวัน 100 บาท
ภัตตาคาร เฮงหลี จ. จันทบุรี 100 บาท
คุณสุวิช รัตนตัณฑ์ ร้านสุวิชเภสัช จ. จันทบุรี 100 บาท
คุณเฉลิมพงษ์ ปิยะถาวร ร้านกิมหยู โอสถ 100 บาท
บริษัทไทร-เอดส์ จำกัด ราชประสงค์ 100 บาท
บริษัทสิทธะการพิมพ์ จำกัด 4,000 บาท
สำนักงานทนายความชม พูและเพื่อน 500 บาท
คุณวุฒ อุดมผล บริษัท อุดมวิทยา จำกัด 500 บาท
คุณบุญเรือง ดำรงเจริญ คุณประสิทธิ์ วิศลางกูร
อ. ปาน จ. เชียงราย 200 บาท
คุณวิมัย ศรีสถาพร 200 บาท
คุณเนาวรัตน์ วัชรา 100 บาท
คณะพระคทาวกคุณกวี พระราชอินดา 212.50 บาท
งหุ้นส่วนจำกัดรัตนา เลขที่ 81
งนนเสส ห่ออุทิศ จ. อุดร 100 บาท
คุณถาวรรณ ฟูตระกูล สินป ะเสริฐโบว์ลิ่ง 100 บาท
คุณโกวิท วงศ์โกวิท อุดรโฮ ติล 100 บาท
คุณอุดม ลีบารุง นายอ ทศมนตรีอุดรธานี 100 บาท
คุณสืบสันติ์ สัวสรรค์อนันต์ วัฒนาก่อสร้าง 100 บาท
พ.อ. อาทร 100 บาท
คุณ ชาคา ทิพย์วรรยาวัฒน์ 339 สุขุมวิท
พระนคร 100 บาท
คุณวิสุทธิ์-บุญนาม-ตงศิริ ร้านวิสุทธิ์วัฒนะพานิช 100 บาท
คุณสุระ ชัยวิวัฒน์ 278/69 ถนนยุติธรรม 100 บาท
พ.ต.อ. สุภชัย ศิวิมรักษ์ 100 บาท
คณะทองทะ ปี น 100 บาท
นายแพทย์ ประเมือง ตงจำ 100 บาท
ร.ต.ต. ดิษพล โลจายะ 100 บาท
คุณถนอง บุณโยทยาน 53 จ.เชียงราย 100 บาท
คุณ เชือ อ่ำพันธ์ ผู้ว่าราชการจังหวัดสมุทรปราการ 200 บาท

□ อ่านตอนต่อไปพรุ่งนี้

ประชุมเหมืองแร่ที่ภูเก็ตวุ่นเรื่องโควต้า

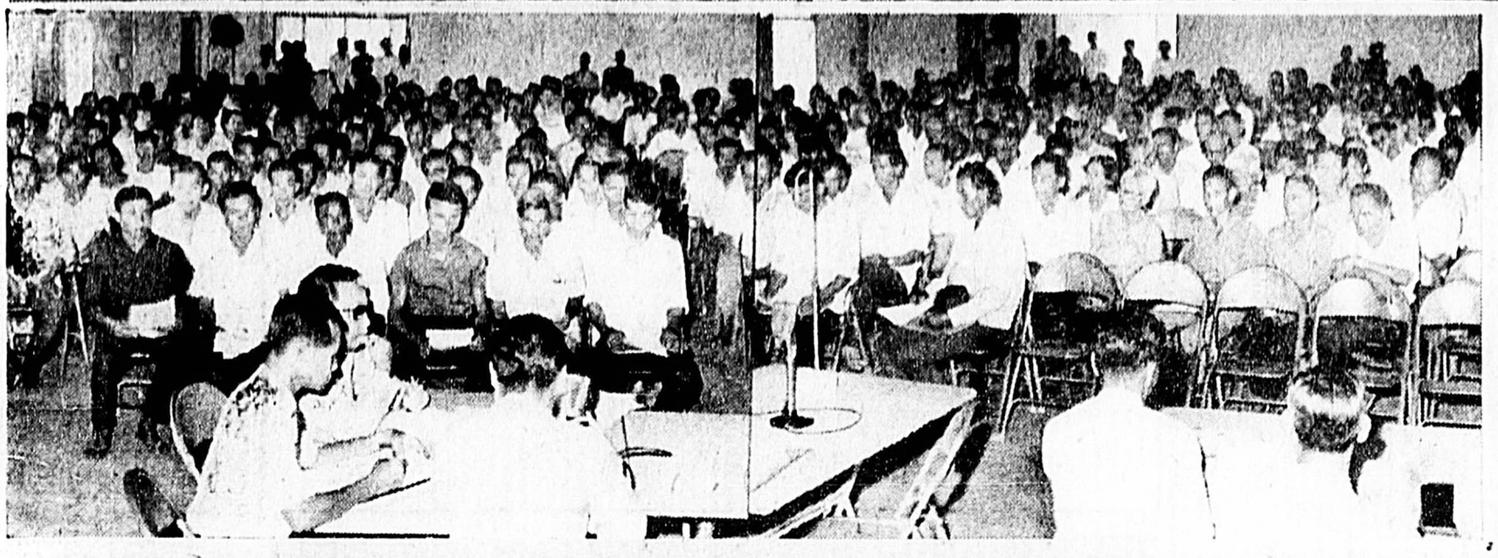

บน □ บญชา ศรีแล้ว รอะน.ส.ไทยให้เกียรติเขี่ย ฟุตบอลในรายการกุศล ที่สุราษฎร์ธานี เมื่อเร็วๆนี้

ข้า □ ประชุมสมาชิกสห-กรณ์การเหมืองแร่ภูเก็ต เมื่อวันก่อน ปรากฏว่าต้องการ เฉลี่ยคืนให้แก่สมาชิกร้อยละ 5 ต่อคน และกรรมการชุดเดิมได้รับเลือกจากสมาชิกดำเนินงานต่อไปอีก

เกรงขาดทุนต้องลดคนงานลง

ภูเก็ต □□ เนื่องจากทางกระทรวงพาณิชย์ กรมทรัพยากรธรณี กำลังให้ความสนใจ การจำหน่ายแร่ของแต่ละเหมืองเพื่อควบคุมโควตาตามมติของกาแฟดีบุก แห่งการขายแร่ของประเทศภาคี และได้ประกาศควบคุมโควต้าการขายแร่ ซึ่งปรากฏว่าแต่ละเหมืองที่ได้รับนั้นบางเหมืองได้รับโควต้าการขายเดือนละไม่เกิน 50 หาบก็มี ไม่เกิน 60 หาบต่อเหมืองก็มี จึงปรากฏว่าเหมืองต่าง ๆ เหล่านั้นหากมีชุดมุนระส่ำระสาย เนื่องจากตนเองสามารถผลิตแร่ได้เกินกว่าจำนวนโควต้าที่ได้รับให้ขายและเงินที่ได้จากการขายแร่เพียง 50 ถึง 60 หาบนั้นไม่อาจจะนำมาใช้จ่ายในการทำเหมืองได้เพียงพอ แร่ที่เหลือก็ต้องถูกสต๊อกไว้นานถึง 3 เดือน หากจะอยู่ต่อไปก็ต้องลดคนงาน หรือก่าใช้จ่ายลงไปอีก และปัญหาคนว่างงานก็ต้องเกิดขึ้นแน่นอน

เมื่อปรากฏข่าวต่อมาว่าในจำนวนแร่ 6,334 ถองตันที่ประเทศไทยได้รับเป็นโควต้า การขายดีบุกระยะ 3 เดือนจากเดือนกันยายนถึงสิ้นปีนั้น ปรากฏว่าโควต้าแร่จำนวน 2,396 ถองตันถูกกันให้บริษัทลุงแร่ ทยชาร์โก้ซึ่งตั้งอยู่ในจังหวัดภูเก็ต จึงสร้างความตะลึงให้แก่บรรดานาเหมืองไปตามๆ กัน ทางผู้อำนวยการใหญ่ บริษัทไทยชาร์โก้ นายสมพันธ์ พิศลบุตร์ แถลงว่าเนื่องจากบริษัทยังมีแร่อยู่ในสต๊อกที่ยังไม่ได้ส่งออกก่อนหน้าการควบคุมโควต้าการขายเป็นจำนวนถังกล่าวซึ่งคิดเป็นเงิน 150 บาทล้าน

เมื่อมีข่าวแพร่ออกมาเช่นนี้ เมื่อคืนวันที่ 5 เดือนนี้ ปรากฏว่าทางสมาคมอุตสาหกรรมเหมืองแร่แห่งประเทศไทย ซึ่งมีสำนักงานอยู่ในภูเก็ตได้เรียกประชุมบรรดานาย หมืองทันที ปรากฏว่าในที่ประชุมมีการเจรจากันอย่างเผ็ดร้อน โดยบรรดานายเหมืองส่วนใหญ่โจมตีว่าที่บริษัทไทยชาร์โกได้รับโควต้าการขายเป็นจำนวนมากนั้นเป็นการไม่ถูกต้อง เพราะเป็นผลสะท้อนให้บรรดาเหมืองต่าง ๆ ต้องรับโควต้าผลิตน้อยจนทรงตัวอยู่ไม่ได้และโจมตีไปถึงการกันโควต้าไว้สำหรับซื้อแร่ต่างๆ ถึง 554 ถ้านถองตันนั้นว่ากันไว้สำหรับซื้อแร่พม่าอันมาจากเกาะสอง ข่าวคืบหน้าจะเสนอต่อไป.

(ข.ต.ว.)

□ นาย ลอดิง แมงสาโมง กำนันตำบลโละจูด อ. แว้ง จ.นราธิวาส มอบพิมพ์ดีด ผ่าน พ.ต.ต. จำลอง จันคำ ผบ.กอง สภ.อ. แว้ง ไว้ใช้ในราชการตำรวจ เป็นเครื่องพิ พ์ดีดที่ชาวบ้านร่วมกันบริจาคให้

ประดับยศครู

ชัยนาท □□ เมื่อวันที่ 9 ต.ค. 2511 เวลา 10.00 น. ณ ศาลากลางจังหวัดชัยนาท นายสง่า กุขวัฒ์ ผ.ว.ก. ชัยนาท ได้กระทำพิธีประดับยศข้าราชการครู สังกัดกรมวิสามัญศึกษา ทุกอำเภอในจังหวัดชัยนาทที่สอบเลื่อนขั้นจากชั้นตรี เป็นชั้นโท 19 คน ชั้นโทเป็นเอก 1 คน คือ นางวณิช เฟื่องทอง อาจารย์ใหญ่โรงเรียนสตรีชัยนาท, นายปริญญา ขำสุข, นางเพ็ญพักตร์ ลิ้มสัมพันธ์, นางปิ่นกำ ครุธเวโช ครูโท โรงเรียนวิชัยบำรุงราษฎร์, นางครุณี ยุวพันธ์, นางสมบูรณ์ คุณมังกลาชัย, น.ส.สายใจ ใกล้ชิด, นางชุศรี พงษ์พานิช, นางนชา คี สุวรรณโชติ, นายมนูญ บุญสมบัติ ครูโทโรงเรียนสตรีชัยนาท, นายสุพจน์ พูลสวรรณ, นายพงษ์ศักดิ์ สายสวรรค์, นายมนัส ศรีภูธร, นายโกศล สุวรรณกูล นางฤทัย สุวรรณกูล, ครูโทโรงเรียนวัดสิงห์ นายจรูญ บัญญาพร ครูโทโรงเรียนคุรุประชาสวรรค์, น.ส. กฤษณา สุวรรณประทีป นางคนอ ศรีวงศ์ธัญญากรณ์, นางสมพิศ เทียนงาม ครูโทโรงเรียนอุดมไพบูลย์ ชนปลัมภ์ และนายมะเลือ เสมา ครูโทโรงเรียนสรรพวิทยา

คุรุสภาได้ส่งเครื่องหมายเชิดชูเกียรติ, ป ะกาศนียบัตรและเงินช่วยเหลือครูอาวุโส ปี 2510 อีก 5 คน โดยนายสง่า ศุขวัฒน์ ผวก. ชัยนาท เป็นผู้มอบให้คือ นายแถว รอดนวล, นายทองหล่อ เครือแก้ว ได้รับเครื่องหมายเชิดชูเกียรติและประกาศนียบัตร, นายสำปั้น ภูสำเภา นายเปล่ง เขียนสาร์ และนายบ้วน บุญปาน ได้รับเงิน 8,000 บาท เครื่องหมายเชิดชูเกียรติ และประกาศนียบัตร.

(ข.ต.ว.)

สั่งพักราชการป่าไม้ลานสกา

นครศรีธรรมราช □□ กรณี นายประจวบ คีรีรักษา ป่าไม้ศรีอำเภอลานสกา จังหวัดนครศรีธรรมราช ถูกสอบสวนหาข้อมูลการทุจริตต่อหน้าที่ด้วย การตีตราไม้ช้า ไม่ออกใบเบิกทาง แล้วเอาเงินค่าภาคหลวง ค่าภาษี ไปใช้ประโยชน์ส่วนตัว สร้างบ้านสร้างหลักฐานผิดปรกติจนนายสนิท ณ พัทลุง ป่าไม้จังหวัด ตั้งกรรมการขึ้นสอบหาข้อมูล หากว่ามีการทุจริตจริง และว่าถ้าทางวินัยก็ให้ออกจากราชการไกัแล้ว แต่จะเสนอสอบสวนทางอาญาด้วย ตามข่าวที่เสนอไปแล้วนั้น

นายสนิท ณ พัทลุง ป่าไม้จังหวัด กลับจากนำสืบนวนการสอบสวนไปรายงานอธิบดี กรมป่าไม้แล้ว หลังจากนั้นนายนอง ปาณชู รักษาการแทนผู้ว่าราชการจังหวัด ได้สั่งตั้งกรรมการสอบสวนทางวินัยด้วยทางหนึ่ง อันมี นายวิรัช รติพันธ์ ผู้ช่วยป่าไม้จังหวัดโท นายประยูร ณ นคร ป่าไม้อำเภอเมือง นายสมบูรณ์ เชาวลิต ป่าไม้อำเภอท่าศาลา และอ้ายนายประจวบมาประจำแผนกป่าไม้จังหวัด ให้นายประยูร ณ นคร รักษาการแทน

ข่าวล่าสุดแจ้งว่า อธิบดีกรมป่าไม้ได้สั่งพักราชการนายประจวบ คีรีรักษา ป่าไม้อำเภอลานสกาแล้ว.

(ข.ต.ว.)

จากแฟ้ม... ทะเบียนประวัติ

นิชัย ศุภนิพัฒนาธาร

บุตรนายนิลเลิศ หายออกจากบ้าน อำเภอสามชุก จังหวัดสุพรรณบุรี เมื่อต้นเดือนสิงหาคม 2511 ผู้ใดพบเห็นโปรดนำบ้าน ด่วน และถ้าชายเป็นเหวมาก

* ผู้ใดทราบข่าวโปรดติดต่อ ผู้กำกับการตำรวจที่รับแจ้ง หรือที่ทะเบียนประวัติอาชญากร (ปทุมวัน) โทร. 57235, 59280

สมศิริ

44 จุฬาซอย 16 ถนนพญาไท
รับตัดผม เชทผม และเส้นหน้าจากช่างผู้ชำนาญทุกวัน เว้นวันพุธ ตั้งแต่ 8.00–17.00 น.

ครีมบำรุงผิว เจียวฮงวันสตาร์
[One Star] กำจัดสิว, ฝ้า, หน้าตกกระ

มีจำหน่ายตามร้านขายยาและร้านเครื่องสำอางทั่วไป

ปีติ สุขะกุล

นำเที่ยวอินเดีย และ สังเวชนียสถาน 12 วัน บอมเบย์ ถ้ำอชันตา เดลฮี มัธมุราล สารนาท พุทธคยา แม่น้ำคงคา และ กัลกัตตา ออกเดินทาง 30 พฤศจิกายน 2511 ติดต่อด่วน 32160, 33329 33560

ที่ดินแบ่งขายถนนเพชรบุรีตัดใหม่

แบ่งล็อคละ 100–200 ตารางวา มีถนนคอนกรีตเข้าถึง ที่กว้าง 8 เมตร น้ำ ไฟ ท่อระบายน้ำ เรียบร้อยแล้ว ที่นี่อยู่ใน ซอยศุนย์วิจัย ใกล้โรงเรียนลลิตาพร ขายผ่อน 1 ปี ติดต่อได้ที่ บริษัท เอ. บี. บี. เทรดดิ้ง จำกัด 2533 ถนนเพชรบุรีตัดใหม่ เยื้องสะพานแดงมัย โทร. 911082, 911095

อยากมีอนาคตเป็นช่างไฟฟ้า สามารถพันไดนาโม และพันมอเตอร์ซ่อมอุปกรณ์ไฟฟ้าอัตโนมัติให้ได้ผลภายในระยะเวลาสั้น ขอทราบรายละเอียดได้ที่ **วิวัฒนการไฟฟ้า** 256 เชิงสะพานวงเวียนเล็ก ธนบุรี

รับสมัครด่วน

ต้องการเฉพาะผู้ที่มีนิสัยสุภาพ เรียบร้อย พูดจาไพเราะ พร้อมที่จะมาทำงานได้ทันที ในตำแหน่ง
1. พนักงานหญิง จบพาณิชย์
2. สุภาพสตรี ที่รักเด็ก อายุ 30–40 ปี จบ ม.ศ. 3 ไม่มีพันธะผูกมัดใด ๆ มาทำงานประจำอยู่ในบ้าน
3. พนักงานหญิงรับโทรศัพท์ จบ ม.ศ. 5 พูดและฟังภาษาอังกฤษได้พอสมควร

ส่งประวัติ ที่อยู่ปัจจุบันพร้อมกับรูปถ่ายปัจจุบัน 1 รูปไปยังตู้ ป.ณ. 2672

ประกาศบริษัทซิงเกอร์

บริษัทขอยกเลิกใบเสร็จรับเงินแบบอาร์ 121 เล่มที่ 07051 ถึง 07062 เลขที่ 176326 ถึง 176550 รวม 9 เล่ม และ ใบเสร็จรับเงินแบบ 124, 125 เล่มที่ 719 เลขที่ 17951 ถึง 17975 รวม 1 เล่ม ซึ่งสูญหายไปในระหว่างการขนส่งพัสดุ และบริษัทจะไม่รับผิดชอบใด ๆ ทั้งสิ้น เท่ยวกับผลที่จะปรากฏจากใบเสร็จต่างกล่าวแล้วข้างต้น

ทั้งนี้นับตั้งแต่วันประกาศนี้เป็นต้นไป

ประกาศมาณวันที่ 14 ตุลาคม 2511

บริษัท ซิงเกอร์โซอิงแมชิน จำกัด

ปรึกษา HHO เดลินิวส์ Rx

โดยแพทย์ผู้ทรงคุณวุฒิ

หูไม่ดี

ถาม: หูผมเป็นอะไรก็ไม่ทราบไม่ค่อยได้ยินชัดนัก บางทีเพื่อนต้องพูดแสบแก้ว ผมจึงได้ยินเสียง ทำให้เพื่อนโกรธแสบกันเหมือนกัน ผมได้เป็นเช่นนี้มานานแล้ว และได้ทำหมอมามาก และทั้งยาทา กินยามามากต่อมากก็ไม่ยักหายสักที ผมจึงรู้สึกท้อแท้ต่อชีวิตของผมมาก และอยากถามคุณหมอตามหัวข้อดังนี้

1. การที่หูผมไม่ค่อยได้ยินเสียงเป็นเพราะเหตุใดครับ
2. บางครั้งมีน้ำหนองออกและบางครั้งก็รู้สึกปวดหัว จะมีวิธีช่วยแก้ไขหรือไม่ครับ
3. ผมก็ได้ทายาและกินยาแล้วเหตุใดจึงไม่หายสะทีครับ
4. คุณหมอก็ดีว่าผมจะมีทางหายไหมครับ

ตุดท้ายนี้ผมขอถามว่าหนังสือพิมพ์ เดลินิวส์ จงเป็นที่ขวัญของชาวไทยทั่วไป

แก่งกวง แซ่ฉั่น

ตอบ:

1. รู้น้ำหนวกกระมัง ?
   ไปให้แพทย์ตรวจและจัดการรักษาให้เสีย
2. รักษาไม่ถูกต้อง
4. หายครับ อาจจะต้องใช้เวลานานหน่อย และมีการรักษาที่ถูกทางด้วย

หูแข็ง

ถาม: ผมมีปัญหาที่อยากจะเรียนถามเกี่ยวกับเรื่องหูคือ

1. คนหูตึงเนื่องจากกระดูกหูแข็ง จะมีทางรักษาให้ได้ยินชัดเหมือนคนปรกติหรือเปล่า ถ้ามีจะรักษาได้ด้วยวิธีใด
2. อะไรที่เป็นสาเหตุทำให้กระดูกหูแข็ง
3. ทราบว่ามีเครื่องช่วยฟังในรูปแว่นตา อยากทราบว่าจะช่วยให้การรับฟังได้ดีแค่ไหน และถ้าใช้ไปนาน ๆ เข้าจะเกิดโทษอะไรบ้าง
4. คนธรรมดาจะดูออกไหมว่าเราสวมเครื่องช่วยฟังในรูปแว่นตา อันจะเกิดปมด้อยของผู้ใช้
5. เครื่องหนึ่งราคาเท่าไหร่ จะติดต่อสั่งซื้อได้ที่ไหน หรือจะต้องให้แพทย์เป็นคนสั่งซื้อหรือแนะนำกับหูของคนไข้

หวังว่าคุณหมอคงจะตอบโดยด่วน

"แฟนเดลินิวส์"

ตอบ: 1. ให้แพทย์ผู้เชี่ยวชาญเฉพาะโรคหูเขาตรวจดูและจัดการรักษาให้เสียจะดีกว่า ถามมาแบบนี้ผมตอบไม่ถูกหรอกครับ

2. ไม่รู้ครับ
3. มันก็เครื่องขยายเสียงหรือเครื่องช่วยฟังดี ๆ นี่แหละครับ เพียงแต่ว่าประดิดประดิษฐ์ให้มันสวยงามออกมาในรูปแว่นตานั้นเท่านั้น
4. ดูออกครับ
5. ไม่รู้ครับ ซื้อเอาเองก็เห็นจะได้

เสียงแหบ

ถาม: ผมเป็นแฟนของเดลินิวส์มาโดยตลอด แต่ไม่เคยรบกวนเลย ผมมีเรื่องกลุ้มใจมากอยากจะถามคุณหมอดังนี้คือ

1. เสียงของผมแหบ และก็อยู่ในลำคอ ขนาดตะโกนดัง ๆ จนเจ็บคอ ผมอยู่ไม่ห่างนักยังไม่ได้ยิน เกิดจากอะไรครับ
2. ผมคิดว่าจะไม่ผ่าตัด จะไปโรงพยาบาลไหนดีครับ จะต้องพักที่โรงพยาบาลหรือเปล่าครับ
3. ขณะผ่าตัดเจ็บมากหรือไม่ครับ
4. ค่ารักษาประมาณเท่าไรครับ และกี่วันจึงจะหาย
5. ผ่าตัดแล้วเสียงจะแปร่งปนมากว่าเดิมหรือเปล่าครับ
6. ถ้าหากไปรับการผ่าตัดตามคลินิก จะปลอดภัยดีหรือเปล่าครับ และการรักษาพยาบาลเหมือนโรงพยาบาลใช่ไหมครับ

สุดท้ายนี้ผมหวังว่าคุณหมอคงจะตอบให้ทราบโดยด่วน เพราะผมจะเข้ารับการผ่าตัดในเร็ว ๆ นี้ ผมจะคอยอ่านคำตอบในน.ส.พ. เดลินิวส์ทุกฉบับ ขอขอบพระคุณอย่างสูง.

ชาวกรุง

ตอบ: ส่วนมากของเสียงแหบนั้น มักจะเป็นเพราะการอักเสบของสายเสียง และบริเวณใกล้เคียง การใช้เสียงมาก ๆ และดัง ๆ ก็ทำให้เสียงแหบได้ ซึ่งในกรณีอย่างนี้ เมื่อได้หยุดใช้เสียงอย่างเด็ดขาดชั่วระยะเวลาหนึ่งแล้ว เสียงก็จะแจ่มใสขึ้นมาเหมือนเดิมอีกเสมอ

มีบ่อยเหมือนกันที่เสียงแหบเพราะวัณโรคหรือมะเร็งของกล่องเสียงและสายเสียงหรือกล่าว กรณีอย่างนี้ควรจะได้รับการตรวจจากแพทย์ผู้ชำนาญเฉพาะโรคคอ และเมื่อได้รับการรักษาโรคหายแล้วเสียงก็จะดังขึ้นมาได้

ในกรณีของคุณแสดงความสงสัยเกี่ยวกับการผ่าตัดมามากเหลือเกิน แสดงว่าคุณไม่ได้รับการตรวจจากแพทย์

ถ่ายทอดโทรทัศน์จากยานอวกาศรับได้ชัดเจน

ฟังเสียง SR

ปะฉะเตียค "ซูเปอร์ทีน" ไฟร์เบิร์ด

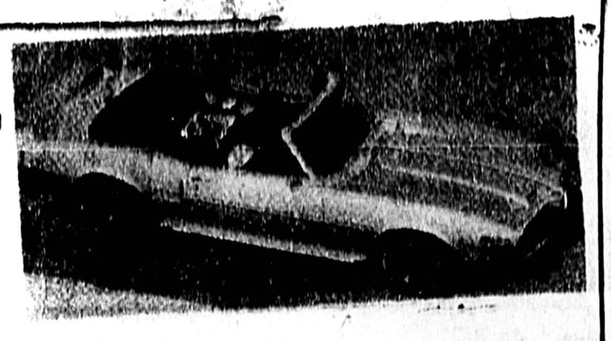

อให ไลซมPONTIAC FIREBIRD รุ่นปีนี้กันเสียอกหน ก่อนที่จะลาโรงไปเพื่อหลีกทางให้รุ่นปี 1969 แก่อย่างไรก็ดีชื่อกบอกอยู่แล้วว่าเจ้า "วิหคอัคคี" คันนี้คงจะมีอะไรพิสดารอยู่บ้างพอสมพอควร ...

SUPERTEEN เป็น FIREBIRD ที่ปรับปรุงพิเศษให้เฟี้ยวฟ้าวให้เป็นรางวัลกับผู้ได้รับคัดเลือกให้เป็นผู้ชนะการแข่งขันร้องเพลง และเล่นดนตรี ในรายการ SUPERTEEN ของ ABC-TV ได้จัดสร้างขึ้นเพียงสามคัน และก็แน่นอนละว่าคงจะไม่มีฝีมือใดไว้ใจได้เท่ากับ GEORGE BARRIS แห่งฮอลลีวู้ดเป็นแน่ เครื่องประกอบทุกอย่างล้วนวิเศษพิสดารไปเสียทั้งนั้น เชิญท่านนายกันเอง ติดครับ จะได้ไม่ต้องบรรยายกันให้เมื่อยมือไปเปล่าๆ! □ □

สหรัฐอเมริกาสร้างประวัติศาสตร์การส่งทรทัศน์จากอวกาศให้ดูกันบนพื้นโลกเป็นครั้งแรกเมื่อวันจันทรทแล้วนี้โดยถ่ายทอดภาพจากยานอวกาศอะปอลโลให้คนนับล้านได้เห็นความเคลื่อนไหวของมนุษย์อวกาศทั้งสามคนที่กำลังบังคับยานโคจรไปรอบโลก

การถ่ายทอดภาพจากยานอวกาศลงมาให้ดูกันถึงในบ้านเป็นแผนการที่สหรัฐเตรียมการก่อนที่จะส่งยานอวกาศขึ้นโคจรรอบโลกแล้วกระทั่งถึงวันกำหนด ภาพในจอโทรทัศน์แสดงให้เห็นมนุษย์อวกาศในยานอวกาศทั้งสามคน ซึ่งกำลังปฏิบัติงาน และปรากฏว่าทั้งสามคนอยู่ในสภาพที่ปกติ และสามารถทำอารมณ์ขันให้ผู้ดูหน้าจอหัวเราะกันได้

นอกจากอวกาศภาพในยานและมนุษย์อวกาศทั้งสามแล้วกล้องโทรทัศน์ยังนำผู้ชมหน้าจอไปดูชีวิตในอวกาศและบนพื้นโลก โดยผ่านทางหน้าต่างของยานอวกาศอีกด้วย ตอนที่กล้องจับภาพบนพื้นโลกนั้น ยานอวกาศกำลังโคจร ผ่านฝั่งทะเลสหรัฐพอดี ผู้ดูสามารถเห็นทะเลสาบในรัฐ หลุยเซียน่าได้ชัดเจน และตอนขณะที่กล้อง กำลังถ่ายทอดภาพลงมาปรากฏว่ามนุษย์อวกาศเซิลโน้มตัว เข้ามาบังหน้ากล้อง เจ้าหน้าที่ที่ควบคุมว่าแหลมคานแห่งกล้องออกกล่าวขึ้นไปในขณะเดียวกันมาให้ทั้งหน้ากล้องมนุษย์อวกาศอีกคนทำอารมณ์ขันควบคุมว่า ขาของมนุษย์ไกล่หลวงอวกาศมาดูหน้าจอได้หรือไม่

ความจริงการถ่ายทอดภาพฐานอวกาศลงมาไม่ใช่ครั้งแรก บินครั้งแรกเมื่อครั้งสหรัฐส่งยานมอร์คิวรี่ขึ้นไปเมื่อต้นพฤษภาคมปี ค.ศ. 1963 เคยถ่ายทอดครั้งหนึ่งแล้วแต่ได้ภาพค่อนข้างมาก แก่กว่าน่าชมจนเหมือนภาพทรทัศน์ทั่วไปกันปกติทุกวัน.

ประชาชนชื่นชมต้องเห็นสันกำลังเพลินกับปรากฏการณ์ธรรมชาติ ปรากฏการณ์เช่นนี้ทุกค้นเคยใช้ฉายในกฎหมายสำคัญ ๆ แล้วเก็บไว้เป็นปรากฏการประวัติศาสตร์

ฝึกฝนตัวเองเลิกสูบบุหรี่

หลังจากที่ได้มีการหาวิธีเพื่อให้คนคิดบุหรี่สามารถเลิกการสูบบุหรี่ได้ ลายวิธีแล้ว บัดนี้ที่มหาวิทยาลัยอินสบุ๊กในเยอรมัน ได้ค้นพบวิธีเลิกสูบบุหรี่อีกวิธีหนึ่งแล้ว และรับรองว่าได้ผลร้อยเปอร์เซ็นต์เต็ม และเป็นวิธีง่ายๆด้วยการฝึกฝนด้วยตนเอง

ตามข่าวบอกว่า นักสูบบุหรี่ที่อยากจะเลิกสูบบุหรี่หนีให้พ้นจากสนิโคตินให้ได้อย่างเด็ดขาด ภายใน 6 เดือนเท่านั้น วิธีนี้แพทย์ที่มหาวิทยาลัยบอกว่าเป็นวิธีที่ฝึกฝนด้วยตนเอง ในระยะแรกสองสามสัปดาห์จะเป็นเรื่องยากเย็นลำบากน้อยเพราะคนไข้ต้องใช้ความพยายามอย่างยิ่งยวด แต่ว่าหลังจาก

□ อ่านต่อหน้า 14

ปรึกษาสิ.....ปัญญา

กวาดล้างรถ

การจราจรเมืองเราทุกวันนี้ ยิ่งขยายขึ้นมาทีไรก็ติดขัดกันบ่อยวัน ด้วยสาเหตุหลายประการ เช่นมีรถ ถนนไม่พอ ฯลฯ และมารยาทคนขับรถ

เรื่องต่อไปนี้ ถ้าเมื่อเราเลียนแบบเขามาใช้บ้าง คงจะช่วยแบ่งเบาการจราจรได้ไม่มากก็น้อย

เหตุเกิดที่นครปารีส ประเทศฝรั่งเศส กองบังคับการจราจรได้ความคิดใหม่ในอันที่จะปราบปรามขั้วรถ เป็นตัวการใหญ่ที่ทำให้การจราจรติดขัดวุ่นวาย

วิธีการของกองบังคับการตำรวจจราจรปารีสคือ เกณฑ์จำรวจราจรแผนกหนึ่งจัดตั้งเป็นหน่วยคอมมานโด ทุกคนได้รับคำสั่งให้ออกกำลังออกเปตระเวณทั่วนครปารีสทำการกวาดล้างจรลดทุกคันที่เกะกะกีดขวางการจราจร

ถนนเส้นนั้น ได้แก่ ถนนที่อยู่ตามชานเมืองใหญ่ จะตั้งวางตรงปากซอยต่าง ๆ จอดเกะกะเต็มเขต ถนนของถนนที่ขวางจะขัดขวางการจราจรได้ และรวมทั้งรถที่เสียตามถนนต่าง ๆ ซึ่งขัดขวางแก่การจราจรมากที่สุดจะถูกลากไปได้สะดวก รถเหล่านี้ได้ถูกนำไปยังสนามรถบรรทุกและรถบรรทุกขนาดใหญ่ ตำรวจหญิงทุกคนเมื่อใดสั่งลากไปจำยังสนามรถบรรทุกแล้ว

□ อ่านต่อหน้า 14

เกิดะ คอนฟิเชอรี่ เบเคอรี่ ช็อพ

เชิญท่านแวะชมและพบกับออธมาร์ คอเบลอร์ หัวหน้ากุ๊กลือชื่อ ผู้มีรสมืออันเลื่องลือระบือไกล ออธมาร์ ปรุงแต่งขนมเค็กและขนมหวานได้เอร็ดอร่อยและหรูหราพราวตายิ่งนัก

เพรสซิเด็นท์ โฮเต็ล

โทร. 54171-2-3-4-5-6-7-8-9

เริ่มรอบเที่ยงศุกร์ที่ 18 ต.ค. นี้

ดวีนสี มโหฬารที่สุด

สุภาพสตรีเขียนยอดภูมิใจเสนอเป็นโปรแกรมพิเศษสุดของภาพยนตร์อินเดียในยุคนี้

ยิ่งใหญ่! สุดยอด! แปลก! แหวกแนว! โดด สะท้านใจ!

JAAL

เตรียมพลังสายใจ และหลังเท่าให้กับเธอ

ผ่าจับโป๊ด

เพชรน้ำหนึ่ง ของ สีอิสต์แมน

ภาพยนตร์ อินเดียที่ดีที่สุดแห่งปี ซึ่งมีชื่อเสียงอมตะ

ฟังรายการวิทยุ ว.พ.ท. เวลาเช้า 7.10 น. บ่าย 15.00 น. คุณ แก้วฟ้า ทุกวัน ตั้งแต่วันจันทร์ ถึงวันศุกร์

เพลงเก่าสมัย แห่งชั่นสำนึก

มาลาสินหา/บิสวาจิต เฮเลน/นีรูปารอย ยอห์นนี่ วอล์คเกอร์ ฯลฯ

ม.ล. รุจิรา·มารศรี·เสถียร·ชูใจ พากย์

พาย วันละ 4 รอบ 12.00 น. 14.30 น. 19.00 น. และ 21.30 น. วันหยุดราชการเพิ่มรอบ

เรื่องที่เขียนต่อไปนี้ เป็นความรู้เรื่องเมืองไทยเกี่ยวกับพรรคการเมืองในเมืองไทยเราโดยเฉพาะ เพราะเหตุว่าระบอบประชาธิปไตยในเมืองไทยเราไม่ค่อยจะซ้ำแบบกับประชาธิปไตยใดๆ ในโลก เพราะฉะนั้นการมีพรรคการเมืองตามวิถีทางของระบอบประชาธิปไตยในอดีตของไทยเราจึงแปลกและแหวกแนวกว่าพรรคการเมืองที่เขามีกัน

เรื่องที่เขียนนี้ เป็นบันทึกความทรงจำของผู้เขียนที่มีประสบการณ์ในด้านพรรคการเมืองเมืองไทยในอดีต และในขณะที่เรากำลังคิดอยู่เกี่ยวกับพรรคการเมือง ก็ใคร่จะให้ท่านผู้อ่านได้รู้เรื่องเกี่ยวกับพรรคการเมืองในเมืองไทยที่เคยมีมาแล้วไว้บ้าง ทั้งนี้เพื่อเป็นแนวทางสำหรับพิจารณาในการที่จะริเริ่มพรรคการเมืองขึ้นใหม่ในประเทศไทยว่าจะควรไม่ควรประการใด

เรื่องที่เขียนนี้ บางตอนมีกล่าวถึงชื่อบุคคลสำคัญและไม่สำคัญทั้ง ๆ ที่ยังมีชีวิตอยู่ และได้ถึงแก่กรรมไปแล้ว ผู้เขียนจำเป็นที่จะต้องอ้างนามของท่านเหล่านั้นเพื่อประกอบเหตุผล และหลักฐานในการเขียนเรื่องนี้ เหตุนี้จึงขออภัยต่อบรรดาผู้มีเกียรติซึ่งผู้เขียนได้นำเอาพระนามและนามของท่านมากล่าวในที่นี้ด้วย

□ **ต่อจากฉบับวานนี้**

หลักการดำเนินการเกี่ยวกับพรรคการเมืองในประเทศอังกฤษ ซึ่งได้ถ่ายทอดมาให้เห็นเป็นส่วนน้อยนี้จะเห็นว่า การดำเนินงานของพรรคการเมืองนั้น ในทางที่ถูกที่ควรแล้ว ควรจะเข้าถึงประชาชน และที่สำคัญที่สุดก็คือ มุ่งหมายที่จะแนะนำหรือสอนให้ประชาชนรู้จักคุณค่าของพรรคการเมือง ให้ประชาชนเกิดความสนใจ เพราะประชาชนเท่านั้นจะเป็นผู้บันดาลให้เกิดกรรมกิริยาในทางการเมือง หาใช่นักการเมืองไม่ เพราะนักการเมืองนั้น จะมีอำนาจราชศักดิ์ขึ้นมาได้ก็ด้วยการบันดาลของประชาชนที่มีสิทธิในการเลือกตั้ง หากพรรคการเมืองใดทอดทิ้งประชาชน ไม่สนใจไยดีกับประชาชน มุ่งแต่จะแสวงหาผู้มีอำนาจมาร่วมอยู่ในพรรคแล้ว พรรคการเมืองนั้นก็ไปไม่ตลอดรอดฝั่ง อย่างดีที่สุดก็อยู่ได้เพียงชั่วอำนาจของบุคคลนั้น ๆ

ในการดำเนินงานเกี่ยวกับพรรคการเมืองในเมืองไทยเราในขณะนี้ จะเห็นว่าในด้านที่เกี่ยวกับประชาชนแล้ว ดูเหมือนจะถูกละเลย พรรคที่จะตั้งขึ้นมาหรือมีอยู่ก่อนแล้วก็ตาม มุ่งอยู่อย่างเดียวที่จะมีสมาชิกซึ่งมีอดีตเป็นนักการเมืองระดับผู้แทนราษฎรมาแล้ว หรือพูดง่ายๆ ก็คือ มุ่งแต่จะหาผู้ที่เป็นสมาชิกโดยจะส่งไปสมัครรับเลือกตั้งเป็นผู้แทนราษฎรแต่ฝ่ายเดียว ไม่ได้นึกถึงผู้มีสิทธิออกเสียงค่อราษฎรเลย และในที่สุดความรู้เรื่องเกี่ยวกับพรรคการเมืองก็มีอยู่ในวงจำกัด คือมีอยู่เฉพาะในพรรคการเมืองแต่ละพรรคเท่านั้น หาได้กระจายความรู้ไปถึงประชาชนไม่ ครั้นเมื่อถึงคราวเลือกตั้ง ข้าจริง ๆ ประชาชนก็ไม่รู้เรื่องในการที่จะเลือกพรรคการเมือง หากแต่ไปเลือกในนามของบุคคลหนึ่ง ๆ วิธีการเลือกตั้งระบบพรรคการเมืองจึงยังอยู่ห่างไกลต่อความรู้สึกของประชาชนยิ่งในทางจังหวัดด้วยแล้ว ประชาชนผู้มีสิทธิในการเลือกตั้งแทบจะไม่รู้เรื่องพรรคการเมืองเลย

เพราะเหตุที่ประชาชนไม่ค่อยจะรู้เรื่องเกี่ยวกับพรรคการเมือง ไม่รู้จักชื่อเสียงของพรรค ตลอดจนไม่รู้นโยบายของพรรค เพราะฉะนั้นการตั้งชื่อพรรคการเมืองจึงมักจะหันไปนิยมการตั้งชื่อล้อเรียนบุคคลที่มีอำนาจ เพื่อที่จะให้ประชาชนเข้าใจว่า บุคคลที่มีอำนาจนั้นเป็นเจ้าของพรรค ซึ่งเป็นการผกความมุ่งหมายของพรรคการเมืองสากล และเมื่อเป็นเช่นนี้ในการหาเสียงเลือกตั้ง จุดมุ่งหมายของผู้สมัครหรือผู้หาเสียงจึงมุ่งไปที่ตัวบุคคล มีการกล่าวร้ายป้ายสีกันในโวหารที่ร้ายแรงและรุนแรง จนกระทั่งกลายเป็นเรื่องวิวาทกัน และที่ร้ายไปกว่านั้นก็คือ เรื่องส่วนตัวของผู้สมัครแต่ละคน ก็ถูกนำมาประจานกันในการหาเสียง ซึ่งไม่เป็นธรรมนิยมในการเลือกตั้ง ทั้งนี้เพราะเหตุผลอย่างเดียวคือพรรคการเมืองดำเนินวิธีการผิด เนื่องจากทอดทิ้งในการที่จะเผยแพร่นโยบายให้ประชาชนได้รู้นั่นเอง

ความจริงถ้าหากพรรคการเมืองนั้น พรรคจะมุ่งหมายในการที่เผยแพร่นโยบายของพรรคอย่างหนึ่งและอีกอย่างหนึ่ง พยายามโฆษณาให้ประชาชนเห็นความสำคัญในการไปใช้สิทธิในการเลือกตั้งอีกอย่างหนึ่ง ถ้าพรรคการเมืองดำเนินหลักการตามที่กล่าวมาแล้วนี้ ประชาชนก็จะมีความรู้เรื่องในพรรคการเมืองยิ่งขึ้น และเมื่อได้ทราบนโยบายของพรรคที่ได้เผยแพร่ออกไปคราวนี้ก็อาจจะถึงบทบาทที่พรรคการเมืองจะชักชวนให้ประชาชนสมัครเป็นสมาชิกของพรรค ในเมื่อประชาชนเหล่านั้นได้เห็นความสำคัญในนโยบายหรือเชื่อถือในนโยบายว่า พรรคการเมืองนั้นๆ จะอำนวยความสุขสมบูรณ์ให้กับคนได้ ในเมื่อได้เลือกสมาชิกในพรรคการเมืองนั้นเข้าไปทำหน้าที่ผู้แทนราษฎร และในที่สุดได้มีเสียงส่วนมาก ถึงกับจัดตั้งรัฐบาลขึ้น

สิ่งที่สำคัญที่สุดก็คือ พรรคการเมืองจะต้องถือว่า สมาชิกของพรรคที่ประชาชนได้สมัครเข้ามาในพรรคนั้น ในส่วนที่ประชาชนจะใช้สิทธิในการเลือกตั้งมีความสำคัญกว่าสมาชิกที่จะสมัครรับเลือกตั้ง ดังที่ได้กล่าวแล้วว่า ผู้สมัครรับเลือกตั้งจะเป็นใครที่ไหนจะมีความรู้สูงกาเพียงใด หรือมีความสำคัญในทางการเมืองมากน้อยเพียงใดก็ตาม แต่ถ้าประชาชนไม่เลือกแล้ว ก็ย่อมจะเป็นผู้แทนราษฎรไม่ได้ เพราะฉะนั้นจึงจะเห็นว่าความสำคัญของสมาชิกทั้งสองนี้มีความแตกต่างกัน ยกตัวอย่างง่าย ๆ พรรคการเมืองพรรคหนึ่ง มีสมาชิกที่เป็นประชาชนซึ่งมีสิทธิในการเลือกตั้ง สมัครมาเป็นสมาชิกของพรรค เป็นต้นว่าในจังหวัดพระนครมีประชาชนประมาณ 3 ล้านคน ประชาชน 3 ล้านคนนี้เมื่อได้ฟังพรรคการเมืองพรรคหนึ่งแถลงนโยบายออกมาเกิดความเลื่อมใส สมัครเป็นสมาชิกของพรรคเสียสองล้านห้าแสนคน เหลืออีกห้าแสนคนกระจายไปสมัครในพรรคการเมืองอื่น ๆ พรรคการเมืองที่มีประชาชนเป็นสมาชิกจำนวนมากนั้น เมื่อถึงคราวเลือกตั้ง สมาชิกผู้สมัครของพรรคย่อมจะต้องได้รับเลือกมาโดยไม่ต้องสงสัย แม้ผู้สมัครจะเป็นใครมาจากไหนก็ตาม เพราะสมาชิกของพรรค ย่อมจะต้องไปลงคะแนนให้กับผู้สมัครในนามของพรรคโดยไม่ต้องสงสัย

ปัญหาที่มีอยู่ประการเดียวว่า พรรคการเมืองที่ว่านั้น จะมีนโยบายอย่างไรจึงจะทำให้ประชาชนเกิดความเลื่อมใสและสมัครเข้ามาเป็นสมาชิก ของพรรคได้อย่างเต็มเม็ดเต็มหน่วย.

□ อ่านต่อฉบับวันพรุ่งนี้

ท่านคงไม่ลืมว่า

สตูดิโอวัน เป็นผู้ออกแบบและก่อสร้างร้านแสดงสินค้า ที่สวยงามหลายแห่งในบริเวณงานแสดงคราวที่แล้ว และเป็นผู้พิมพ์แค็ตตาล็อกให้ทางราชการทั้งฉบับภาษาไทยและภาษาอังกฤษ

ถ้าหากท่านจะร่วมงานแสดง
สินค้านานาชาติ
ที่.....หัวหมาก เริ่มตั้งแต่
12-29 ธันวาคม ศกนี้"

โปรดเรียก
สตูดิโอวัน 423 ถนนศรีอยุธยา พระนคร โทร. 32 ๑๑46-7-8

เริ่มวันเสาร์ที่ 19 ต.ค. นี้

เริ่มรอบเช้า 9.30 น.
พุธที่ 23 ต.ค. นี้

บริษัท สหศิลปิน จำกัด
และ ชินทรวิจิตร ภาพยนตร์
ขอขอบพระคุณท่านผู้ชม
ที่เป็นแรงผลักดัน ให้
ไอ้หนึ่ง กังสดาน! สิ้นไปแล้ว

ไอ้หนึ่ง
กำลังฉายเป็นสัปดาห์ที่ ๕
ที่ ๑๑๑
ณ ศาลาเฉลิมกรุง

แบบ ธ.พ. 1.1

ธนาคารกสิกรไทย จำกัด

รายการย่อแสดงหนี้สินและสินทรัพย์

ณ วันที่ 30 กันยายน 2511

หนี้สิน		บาท	สินทรัพย์		บาท
เงินฝาก		1,474,910,889.14	เงินสดในมือและเงินฝากที่ธนาคารแห่งประเทศไทยและธนาคารอื่น		211,867,695.56
เงินกู้ยืม		3,386,215.00	เงินลงทุน		
หนี้สินอื่น		129,242,764.10	หลักทรัพย์รัฐบาลไทย	348,360,000.00	
เงินสำรองอื่นและบัญชีกำไรขาดทุน		17,102,117.67	หลักทรัพย์อื่น	22,552,500.00	370,912,500.00
เงินกองทุน			เงินให้กู้ยืม		
ทุนจดทะเบียน	50,000,000.00		ตั๋วเงิน	521,135,137.04	
ทุนที่ชำระแล้ว	30,012,000.00		เงินให้กู้และเบิกเกินบัญชี	505,511,226.22	1,026,646,363.26
เงินสำรองและกำไรสุทธิคงเหลือ หลังจากการจัดสรร	87,967,834.13	117,979,834.13	ที่ทำการธนาคารและเครื่องใช้		100,465,966.01
			อสังหาริมทรัพย์อื่น		13,899,049.80
			สินทรัพย์อื่น		18,830,245.41
		1,742,621,820.04			1,742,621,820.04

สำนักงานใหญ่ เลขที่ 142 ถนนสีลม พระนคร โทร. 37050 สาขาในพระนคร - ธนบุรี และ ต่างจังหวัด รวม 66 สาขา

การ์ตูนจิ๊ใจ

"--หวกพี่ซกอาเก้าปิดกัน ให้แซ่ตว่าผู้ใหญ่ใน อ.ส.ท. ของเขียเฉลิมชัยทำงานแหวกแนวในโลกคือเล่นไพ่ในเวลาทำงานได้อย่างเสรี--"

"--ว่าแล้ว ว่าแหลว ว่าอย่าแก่มั่วโลกีย์ทำที.วี.ให้เป็นอาเร็น เวลาตกเก้าอี้แล้วมักจะบ้อลัดยังงี้--"

"--ที่นี่ม่ายหวาย เตียงยุ่ยเป็นบ้า ย้ายไป เอ.บี.ซี. ของเสี่ยดมดีกว่า เขาว่ามีเก้าอี้กลพิเศษ--"

แฟชั่นกรุงเทพฯ สัปดาห์นี้ กำลังฟูฟ่ากับ "บาฮาการี 2511" ของ พิลิปปินโน - รูดี้ ดันดัน

เสื้อสีสรรสดสวยมากมายหลายแบบเช่นเสื้อย่างรู่ไม่เกือบ ประหนึ่งสีรุ้งออกแบบโดยนักออกแบบเสื้อชาวฟิลิปปินส์ รูดี้ ดันดัน กำลังเสนอให้ผู้นิยมแฟชั่นทั้งหลายชมที่โรงแรมรามา จนถึง 18 ตุลาคมนี้

เนื้อผ้าที่ใช้ทั้งหมดล้วนตัดมาเฉพาะคุณภาพชั้นหนึ่งและมีความงามเด่น สะดุดตา รวมทั้งผ้าจูลี และ ปีนา จากฟิลิปปินส์ซึ่งรูดี้ดันดัน นำมาตัดเย็บในระบบวิศวกรรมเป็นที่นิยมของสตรีในปัจจุบัน

แบบเสื้อชุดสำเลอง เสื้อกลางวันแบบเกิกะยุ่ดวัด ชุดคือกเทลเวลาเย็นสวยงามและชุดราตรีเสื้อชุดแต่งงานประดับเพชรพลอยเรารู้หรือได้รับการเสนอโดยนางแบบชาวฟิลิปปินส์ 7 คน ทวงผมออกแบบ โดย คาร์โลส เมอร์ คาโด รูดี้ ซึ่งเป็นนักออกแบบเสื้ออาชีพที่สำคัญคนหนึ่งของฟิลิปปินส์ เขาได้ เปลี่ยนแนวการออกแบบเสื้อใหม่ เมื่อเร็วๆนี้ให้กลายเป็นแบบเฉพาะของเขาเอง โดยหลีกเลี่ยงอิทธิพลเช่นเสื้ออื่น ๆ โดยตำหนิว่าล้วนแต่เป็นแบบซ้ำๆกันทั้งนั้น และนับจากนั้นมาเขาก็นำเอาแนวการตัด การออกแบบ และการเย็บให้เข้ารูปทรงของผู้สวมมาใช้ อันเป็นระบบของเขาเองโดยเฉพาะ

เขาพยายามรักษาเกณฑ์ตัดเย็บแต่เดิม การตัดเย็บอย่างเคร่งครัดจึงทำชื่อเสียงให้แก่เขามาก ในฐานะที่สามารถออกแบบเสื้อได้สัดส่วนเข้ากับรูปร่างของผู้สวม แต่ก็ต่างจากเสื้อที่ตัดเย็บเพียงเพื่อเน้นเกณฑ์โดยมุ่งเสริมรูปร่างของผู้สวมอย่างเดียว อย่างไรก็ดีเป็นการชุดของเขาที่ได้รับคำวิพากษ์วิจารณ์ว่าเป็นแบบที่น่าตลกขบขัน

นับเป็นครั้งที่ 6 ในระยะ 18 เดือนที่ผ่านมา ที่มีการจัดแฟชั่นโชว์ฟิลิปปินส์ขึ้นในกรุงเทพ ฯ จนดูเหมือนจะกลายเป็นจรวมเนียมไปแล้วว่า ถ้าหากผู้ออกแบบชาวฟิลิปปินส์คนใดไม่มาเสนอแฟชั่นโชว์ขึ้นในกรุงเทพ ฯ เขาผู้นั้นก็ยังไม่ทิจารณาตัวเองว่าผ่านประสพการณ์จากอาชีพอย่างเพียงพอ การนำแฟชั่นไปแสดงที่มนิลาหรือฮ่องกงไม่เป็นการเพียงพอต่อไปแล้ว ความนิยมที่ได้รับจากชาวชั้นที่สนใจแฟชั่นและชนชั้นในตัวกลางของกรุงเทพ ฯ ได้กลายเป็นรางวัลแห่งความภาคภูมิยันปาหนึ่งปรารถนา และจำเป็นของนักออกแบบชาวฟิลิปปินส์ทั้งหลาย

รูดี้ ดันดัน ก็เช่นเดียวกัน ในการนำแฟชั่นมาแสดงที่นี่เป็นครั้งที่ 6 ในรายการชื่อว่า "บาฮาการี 2511" เขาทราบดีว่าปัจจุบันสตรีไทยมีความนิยมในแฟชั่นอย่างสูงสุด และคนไทยวัยรุ่นนั้นปัจจุบันส่วนมากมีสนิยมในแฟชั่นดีเกิน เข้าใจปรับแนวโน้มของแบบเสื้อปัจจุบันให้เข้ากับรูปร่างอันเล็กบางของตน ความคิดของคนไทยอยู่ในแนวเดียวกับของเขา ดังนั้นเขาจึงเข้าใจที่นี่อย่างดี □

ปรึกษาปัญหาหัวใจ กับ จิตบุนเลค

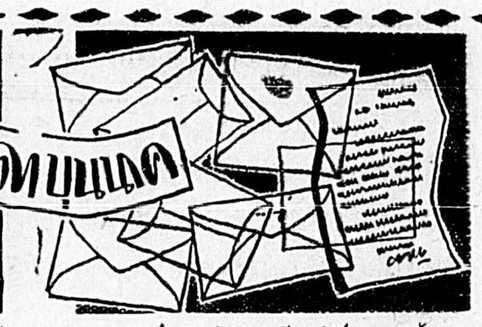

□ คนเราตัดกิเลสไม่พ้น ย่อมมีทางหลงผิดได้ รู้ตัวแล้วก็ตัดใจเสีย

△ *ปัญหาของคุณ น. ท่าเรือ*

เรียน คุณจิตาที่นับถือยิ่ง

ดิฉันมีเรื่องเดือดร้อนใจ จึงใคร่ขอความเห็นจากคุณจิตา เพื่อจะได้ผ่อนคลายความทุกข์ไปได้บ้าง คือเรื่องเกี่ยวกับครอบครัวค่ะ สามีดิฉันอายุ 43 ปี ดิฉัน 40 ปี เรานั่งงานกันมา 10 ปี และมีบุตรหญิงด้วยกัน 1 คน ตลอดเวลา 10 ปีนี้ ดิฉันก็มีความสุขเรื่อยมา เพราะสามีดิฉันเป็นคนดี คือรู้ในศีลธรรมไม่ข้องแวะหญิงอื่น แต่มาเดี๋ยวนี้ลิกะได้ถูกเล่นเข้าร่วมเสอดเบ็ดแทก คือเกิดรักผู้หญิงคนหนึ่งซึ่งสมมติชื่อว่า ศ. อายุเท่ากับสามีดิฉัน มีการศึกษาดี ตระกูลก็จัดว่าดีพอใช้ ผู้ชายที่เป็นคนธรรมะธรรมดา ถ้าโดนผู้หญิงให้ท่าพูดหวาน ๆ ช่างถอเลาะจู๋จี๋หนัก ๆ เข้าก็ธรรมะธรรมดาไม่ไหว นี่ดิฉันเกิดเป็นใจแต่ก็ไม่วายขมขื่นใจเพราะเขาพากันไปหาความสุขตามลำพังบ่อยครั้ง ดิฉันทราบเข้าก็เป็นปากเสียงกัน เป็นดังนี้เรื่อยมา ดิฉันทนไม่ได้ จึงไปขอร้องคุณ ศ. ให้เห็นใจดิฉันบ้าง เข้าคุณ ศ. มาเป็นตัวดิฉัน จะคิดอย่างไรในเมื่อสามีไปหาความสุขกับหญิงอื่น แต่การขอร้องไม่เป็นผล ซ้ำยังพากันไปไหนต่อไหนกันหนักขึ้น ดิฉันและสามีก็เป็นปากเสียงกันรุนแรงขึ้น คุณท่านจะรับปากว่าจะไม่ยุ่งกับหญิงนี้อีก แต่ดิฉันไม่ค่อยเชื่อ เพราะวิสัยถูกผู้ชายลงผู้หญิงให้ท่า และจะละเลยก็ไม่ใช่ผู้ชายน่ะซีคะ ในที่สุดดิฉันก็จับได้อีกว่าเขาชิงไปหาความสุขกันอีกหลายครั้ง และเพราะผู้หญิงก็ต้องเสียเหลือเกิน ดิฉันคิดว่าถ้าเป็นหญิงที่จิตใจไม่ต่ำแล้วก็คงจะตีตัวออกห่างเสียนานแล้ว แล้วผู้ชายเขาก็คงจะอาไปเอง แต่นี่ไม่เป็นเช่นนั้น ทั้ง ๆ ที่รู้เห็นอยู่แล้วว่าผู้ชายเขามีลูกมีเมียแล้ว ดิฉันก็เลยคิดจะปลีกตัวเสียเองเพื่อให้เขาหาความสุขกันโจ่งแจ้งเปิดเผย ดิฉันบอกว่าจะหลีกทางให้ สามีดิฉันก็ไม่เอา ให้เลิกติดต่อกับหญิงนี้เสีย เขาก็ไม่เลิก เลยไม่ทราบจะทำอย่างไรดี จึงขอความกรุณาจากคุณจิตาให้ช่วยแนะนำเป็นข้อ ๆ ให้ดิฉันด้วยค่ะ

1. ดิฉันจะแก้ไขอย่างดี เพราะดิฉันได้พยายามอธิบายให้สามีดิฉันเห็นใจหลายประการ แต่ก็ไม่มีทางดีขึ้น จะเลยไว้เรื่องก็จะเลยเถิดไป
2. ผู้ชายที่บอกว่ารักลูกรักเมีย แต่ทำไมมีใจไปเผื่อแผ่หญิงอื่นอีก
3. ทำไมผู้หญิงสมัยนี้ (ไม่ทุกคน) จึงอยากจะได้สามีคนอื่น คนโสดมักไม่ค่อยชอบ
4. ผู้หญิงเลยวัย 40 ปีไปแล้ว ทำไมจึงถอเลาะ จู๋จี๋ เล่นหูเล่นตาเก่งไม่แพ้สาว ๆ
5. ถ้าผู้หญิงไม่ให้ท่าผู้ชาย ผู้ชายจะกล้าลวนลามไหม (เฉพาะผู้ชายที่ไม่ใช่จอมเจ้าชู้)
6. ผู้ชายที่มีลูกมีเมียแล้ว แต่ผู้หญิงยังอยากจะได้ จะเรียกว่าเป็นผู้หญิงอย่างไร
7. ที่เขาว่า "ดีแต่นั้นที่ครองโลก" คุณจิตาคิดว่าจริงเสมอไปไหมคะ
8. ผู้หญิงที่เป็น old maid จะมีจิตผิดปกติหรือไม่ เช่นชอบทำให้ผู้ชายทุกคนหลงรักตน
9. เขาว่าความใคร่มาก่อนความรักจริงเสมอหรือไม่คะ

□ อ่านต่อหน้า 11

ด่านักงานให้เช่า

อาคารชั้นสองของตึก 3 ชั้น ตั้งอยู่ใจกลางพระนคร ตกแต่งใหม่ ให้เช่าทำสำนักงานธุรกิจ บริเวณกว้างขวาง ที่จอดรถสะดวก ค่าเช่าเดือนละ 1,500 บาทสน ใจติดต่อที่ สุพิร โทร. 56828 หรือ 57907

ย่าด่วน! ย่าดี! ก้าใหญ่ ก้าต่อไป ลำดับเด่นเป็น โปรแกรมทอง ของ แกรนด์

BOOM! หาดทรายทอง ลิซ่า เซย์เลอร์ ริชาร์ด เบอร์ตัน

ยอร์ช เปปปาร์ด อิงเกอร์ สตีเวนส์ สิบหัสบิศ HOUSE OF CARDS

"IN ENEMY COUNTRY" ขบวนการลบโลก โดนี่ ฟรังซีโอซ่า แอนเจเนตต์ โคเพอร์

บรูซลีกจากโลกันต์ ร็อค เซย์เลอร์

THE EAST ASIATIC COMPANY LIMITED

has an opening for an

ACCOUNTS EXECUTIVE

Qualifications for successful candidates are :-

1. Male or female, 28 - 35 years of age.
2. University degree in accountancy or similar education.
3. Minimum 3-5 years experience in accountancy.
4. Fluency in English and Thai, written as well as spoken.

Attractive salary and prospects. Candidates are invited to submit their applications to or apply in person to

The East Asiatic Company Ltd.,
Secretariat/Personnel Division,
52-55 Oriental Avenue, Bangkok

บริษัท ดีทแอสิม จำกัด

ต้องการรับสมัครพนักงานขับรถ

คุณสมบัติ:-

1. เป็นชาย อายุตั้งแต่ 20 ถึง 30 ปี
2. ความรู้อย่างต่ำจบ ป. 4
3. ผ่านการขับรถมาหลายปี
4. ต้องมีใบอนุญาตกรมการขนส่งทางบก
5. มีความรู้เกี่ยวกับเครื่องยนต์ดี
6. เป็นผู้มีกิริยามารยาทดี และมีภูมิลำเนาอยู่ในกรุงเทพฯ

ยื่นใบสมัคร พร้อมรูปถ่ายด้วยตนเองที่บริษัท ดีทแอสิม จำกัด 594 ถนนหลวงข้างวัดเทพศิรินทร์ พระนคร (ติดต่อตอนบ่าย)

เช่าหรือแบ่งให้เช่าตึกและแบ่งขายที่ดิน

เอส. วัฒนา วงเวียนปทุมวัน จะเช่าหรือแบ่งให้เช่าตึก 4 ชั้น 1-2 ห้อง และ สวนวัฒนา บางปู จะแบ่งขายเงินเดือนที่ดินรอบ ๆ สวน และมีรถเป็นซีบรรทุก 6 ล้อกับออสตินฮิปซีดีเซลช่วงยาว จะแลกกับที่ดินลูกรังหรือที่นาก็ได้

บัญหาที่อยู่

คุณมีที่ดินเป็นกรรมสิทธิ์ของคุณเองแล้วหรือยัง คุณมีที่อยู่อาศัยของคุณเองหรือยัง การเช่าบ้านเขาอยู่อาศัยได้ล้าสมัยไปแล้ว สมัยนี้ต้องมีที่อยู่อาศัยของเราเองจึงจะสบายใจ ไม่ต้องกลัวถูกขับไล่ ไม่ต้องเป็นห่วงว่าใครจะขึ้นค่าเช่า ถ้าคุณกำลังขบคิดบัญหานี้อยู่โปรดติดต่อที่:-

สำนักงาน "หมู่บ้านเรวัตนิเวศน์"

4740 ถนนพระราม 4 พระโขนง โทร. 913905

มีที่ดินจัดสรรอยู่ในที่ชุมนุมชน มีถนนผ่านที่ทุกแปลงแล้ว ที่สวย ถนนกว้าง ถมมาถมสะดวก น้ำไฟพร้อม ราคาไม่แพง ต่อถนนส่งระยะยาว ไม่มีเงินดาวน์ ทำสัญญาแล้วเข้าปลูกบ้านได้เลยทันที

สกู๊ป ซุบซิบ

□ □ โปรดทราบล่วงหน้าว่า 21 ตุลา. นี้ คล้ายวันประสูติของ **สมเด็จพระราชปนนีศรีสังวาลย์.....หลวงประเจิดอักษรลักษณ์** กลับจากรอบโลกตั้งแต่วันศุกร์ก่อน ส.น พล.ต.ต. **ถวัล เศวตนันทน์** มายาวายแล้ว คาดว่าคงกลับบ้านก่อนสิ้นตุลา. ฝ่าย **ฉิตต์ หังสุพงศ์** เสร็จประชุมเรื่องลูกเสือสากลที่เกาหลีดูเหมือนจะถึงตอนเมืองวันเสาร์นี้....**โทนี่ มาร์ติน** นักร้องผู้เกียรติยศ อันดับยอดนิยมของโลกจะมาโชว์เสียงที่ ช นีเวาร์โต้ นครวันที่ 18 และ 19 ตุลา. รวม 2 วัน...**มหาประสิทธิ์ สิทธิพันธ์** แห่งวัดสามปลื้มจะร่วมคณะติดตาม **สมเด็จพระวันรัต** ไปท่องอังกฤษและหลายประเทศในภาคพื้นยุโรป ในวันมะรืนนี้ [ที่ 18] ด้วย.....มาตาม **สวยพิณ ขวง พล.ต. ศุภชัย ศุภวรรธนะ** ประสบอุบัติเหตุรถยนต์ถูกรถเมล์ชนถึงขี่โครงหัก ยังนอนพักรักษาตัวอยู่ที่กรมวงสิทธิ์ โรงพยาบาลตำรวจ....พอหยุดเล่นกอล์ฟเอวเกิดโต **พร้อม อิศรเสนา ณ อยุธยา** จึงต้องหลบไปบริหารร่างกายที่บาเกอกยิมสัปดาห์ละ 3 ครั้ง....มาตาม **สอาง ของพานิช ชวานนท์** ล้มป่วยด้วยโรคภายในของสตรีบางทีอาจถึงต้องเข้าโรงพยาบาล เพื่อรับการผ่าตัด....บุตรหลานจะจัดงานแซยิดฉลองอายุ 80 ปี ให้ **ม.ร.ว. วรรณแวว สุทิตร** ที่บ้านชอยบ้านไทยในวันจันทร์ที่ 21.... **พล.ต. ม.ร.ว. สังบดิส ดิศกุล** กับ **ร.อ. ปานต่อ กรรณสูต** และ **ร.อ.พินิต โอสถานุเคราะห์** ยังอยู่ที่แม็กซิโกซิโต้หลังเสร็จเอเชี่ยนเกมส์แล้วจะเลยไปดูงานรอบโลก.....แม้อาการป่วยด้วยโรคหัวใจและความดันโลหิตสูงจะทุเลาเบาบางลงมากแล้ว แต่ **วัฒน์ เปรสตันชี** ก็ยังไม่สามารถเล่นกอล์ฟได้...เลี้ยงอีกทีหลัง **เกื้อกูล ไชยชนะ** จะมีเบิร์ทเดย์ปาร์ตี้ 4 พฤศจิกา.นี้ที่บ้านถนนราชวิถี .....**นงลักษณ์ วิสุทธิผล** ชนะกอล์ฟของเซลล์ทั่วโลก บินไปรับถ้วยที่อัมบูร์ก เมื่อวันวาน..... สมาคมนักเรียนเก่าภาคพื้นยุโรป จะทอดกฐินสามัคคีที่วัดหนองโพธิ์ นครนายกในวันเสาร์ที่ 2 พฤศจิกา. ใครศรัทธาติดต่อได้ที่ **ท.ท พินโยธิง**..... ราวเดือนหน้า **ดาระกา ศรีสะใภ้ของ พล ท. พงษ์ ปุณณกันต์** ซึ่งกำลังทำปริญญาโทอยู่อเมริกาจะให้กำเนิดทายาทคนแรก..... ขณะเดียวกับที่ **สำเนา สุขุม** และ **โอษริส อมาตยกุล** เพิ่งกลับจากท่องญี่ปุ่น–ไทเป–ฮ่องกง แบบจืยบเชียบไม่กระโตกกระตากบอกใคร **เสาวนีย์ วรบัญชาสกุล** ก็แพ็คกระเป๋าตียมไปช้อปปิ้งย่านเมืองเก่ามังกรกับเพรสิเดนท์ทัว ในวันมะรืนนี้..... **คนัย พุ่มเล็ก ถวัลย์ โมรากุล** กับ **สุนันท์ ประเสริฐสม** ร่วมกันเปิดสำนักงานหนายความ "รวมสหาย" ข้าง ร.ร. บพิตรพิมุข ในวันพรุ่งนี้ [ที่ 18] มีเลี้ยงดอแยีน.... มิตรสหายพากันยินดีกับ **ร.อ. วิชัย ขันติรัตน์** ที่ได้รับพระราชทาน รามาลาเข็มกล้ากลางสมร นับเป็นคนที่ 2 ของเมืองไทย .... เตรียมจุฬาฯ รุ่นอพยพ จะมีงานเลี้ยงสังสรรค์ประจำปีครั้งใหม่ในวันที่ 9 เดือนหน้า มี **พ.ต ท. เนรมิตร คล้ายมณี** เป็นนายเรือใหญ่.... ย้ายจากบ้านเก่า แต่ยังเข้าบ้านใหม่ไม่ได้ เพราะสร้างไม่แล้วเสร็จ เฟื่องฟ้า "**วิชยาภัยบุนนาค**" จึงต้องไปเช่าห้องที่ ช ลิตเมนชั่นอยู่เป็นการชั่วคราว .... **นายแพทย์อรรถสิทธิ์ เวชชาชีวะ** กลับจากประชุมที่เดนมาร์กแล้ว.... **นุชนาถ เจลาน** ได้ **พูนเพียร วานิชพันธ์** เป็นช่างใหญ่ประจำร้านเสริมสวย ซึ่ง คราวน์บิวตี้พาเลอร์ของเธอที่จะเปิดใหม่ในคราวน์โบลิ่ง ...สุนัขพันธุ์แม้วสีดำ หน้าอกขาว หางกุดอายุ 2 เดือนที่ **ศาสตราจารย์นายแพทย์เฉลิม วัชรพุก** รักอย่างสุดวาทขาดใจหายไปจากบ้านซอยงามดูพลี ทุ่งมหาเมฆ ใครพบเห็นกรุณาโทร. 31812 ด้วย และ **สุนิดา บริรักษ์สราวุธ** ก็เพิ่งทำกระเป๋าสตางค์หายในบริเวณทุ่งมหาเมฆ ใครเจอะเจอกรุณานำเอกสารในนั้นส่งคืนที่ วย. ดับบลิว.ซี.เอ จะขอบพระคุณยิ่ง □□ ดัดลา

□ □ เมื่ออธิบดีกรมประชาสัมพันธ์จะปรับปรุงไทยที.วี.แล้ว ควรจะเปิดโอกาสให้คนนอกเข้าไปจัดรายการได้บ้าง อย่าให้มีการผูกขาดกันเหมือนสมัย "เจ้าพ่อจำนง" เฮงซวย □ □

108 ปัญหา D.D.T.100%

□ □ **เรียน คุณ ด.ด.ท. 100 % ที่นับถือ**

ผมต้องขอโทษเป็นอย่างมากที่กระดาษพิมพ์ดีด–ฉบับนี้ออกจะอนาถาอยู่สักหน่อย แต่ก็นั่นแหละครับ เพราะความไม่มีศรีสุขหรือห่วงสวัสดิภาพ เหมือนใครต่อใครเขาที่เป็นข่าวในหน้าหนังสือพิมพ์ของคุณเมื่อสองสามวันมานี้ และเครื่องพิมพ์ที่ใช้พิมพ์ถึงคุณก็ชราเต็มที

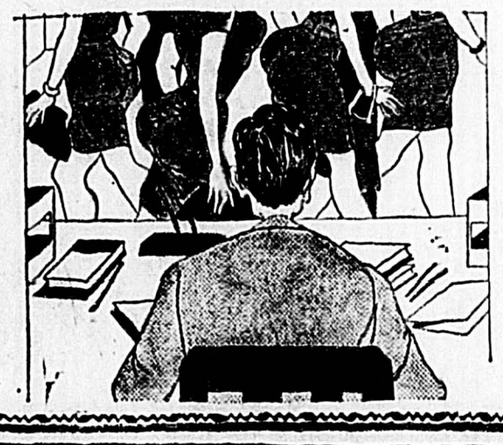

หวังว่าคงจะให้อภัยนะครับ ที่จริงผมเองไม่ตั้งใจว่าจะเขียนมาถึงคุณหรอก แต่หลังจากที่ได้ติดตามอ่านข่าวในหน้าหนังสือพิมพ์ของคุณเกี่ยวกับข่าวคราวของพวก ท.ว.ช่อง 4 ทำให้ผมอดอยู่ไม่ได้ เลยต้องเขียนมาถึงคุณด้วยความประสงค์ ที่อยากจะเรียนเรื่องราว บางอย่างเกี่ยวกับพวก ท.ว.ช่อง 4 และอยากจะให้คุณตอบให้ผมและบรรดาประชาชนที่ต้องทนเสียภาษีมาสร้างสถานี ท.ว.ขึ้นมาทะเขาด้วย

1. เรื่องเกี่ยวกับการย้ายนายจำนง รังสิกุล จาก ช่อง 4 หมดทุกตำแหน่ง คุณ ด.ด.ท. เห็นด้วยไหมครับ สำหรับผมนั้นเห็นว่าเป็นความเหมาะสมอย่างยิ่ง เพราะบุคคลผู้นี้ตลอดเวลาที่ตัวเองเป็นข้าราชการกรมประชาสัมพันธ์ แต่ไม่ค่อยยอมมาทำงานที่กรมประชาสัมพันธ์เลย หมกมุ่นอยู่กับบรรดาสตรีทั้งหลายใน ท.ว. ราวกับเป็นฮาเร็ม

2. หลังจากที่แกโดนคำสั่งย้ายแล้ว บรรดาพวกลูกกระรอกทั้งหลายของแกพากันเป็นเด็อกเป็นแด้นเป็นการใหญ่ ถึงกับมีข่าวในหน้าหนังสือพิมพ์ของคุณว่า

□ อ่านต่อหน้า 21

ห้องอาหาร เดลินิวส์

□ **ขนมกง**

● **เครื่อง .รุ** ลิตร, มะพร้าวขูด 1/2 ก.ก., น้ำตาลทราย 1/2 ก.ก., แป้งข้าวจ้าว 1 กำมือ, เกลือป่นเล็กน้อย, น้ำมันหมูสำหรับทอกมาก ๆ

● **วิธีทำ** ล้างถั่วเขียวให้หมดผงผึ่งพอแห้ง ใส่กระทะคั่วให้หลืองแล้วโม่เราะเปลือกออก ฝัดเปลือกทิ้ง แล้วโม่ให้ละเอียดอีกครั้งหนึ่ง, คั้นกะทิแบ่งไว้ครึ่งถ้วย ที่เหลือนอกนั้นละลายกับน้ำตาลเคี่ยวให้เหนียวใส่ถั่วลงกวนพอให้เข้ากันเริ่มยกลงพักไว้ให้เย็น ปั้นกลิ้งให้เป็นแส้นยาว ๆ ใหญ่ประมาณนิ้วก้อย ขดเป็นวงเล็กใหญ่ตามใจชอบ แล้วปั้นเป็นแส้นยาว ๆ อีก 2 อัน วางพาดเป็นกากบาทบนวงกลม ปั้นเม็ดเล็ก ๆ อีก 5 เม็ดวางเป็นหมุกกรงปลายกากบาทและตรงกลาง 1 เม็ด, นวดแป้งกับกะทิที่แบ่งไว้ใส่เกลือเล็กน้อยให้เข้ากัน, เอากะทะตั้งไฟใส่น้ำมันหมูมาก ๆ พอร้อนพอควร หยิบขนมชุบแป้งลงทอดพอเหลืองทั่วกันดีแล้วตักช้อนขึ้นวางในถาดรีปูด้วยกระดาษเพื่อให้สะเด็ดน้ำมัน พอเย็นดีแล้วใส่ขวดโหลเก็บไว้รับประทาน ได้หลายวัน.

□ **มะยมแก้ว**

● **เครื่องปรุง** มะยมผลงาม ๆ 4 ถ้วย, น้ำตาลทรายเม็ดใหญ่ 1,1/2 ก.ก., เกลือป่นเล็กน้อย

● **วิธีทำ** เลือกมะยมที่มีขนาดเสมอ ๆ กัน หยิบทีละหลาย ๆ ลูกคลึงบนกระด้งจีนให้ช้ำทั่วกัน ทำไปจนหมดมะยม โรยเกลือป่นคลุกให้ทั่วทิ้งไว้ประมาณครึ่งชั่วโมง บีบคั้นให้แห้งน้ำแล้วใส่ในกระทะทอง (ถ้าไม่มีกระทะทองใช้ชามกะละมังแทน) แบ่งน้ำตาลทรายลงครึ่งหนึ่งคนให้เข้ากัน ยกขึ้นตั้งไฟใช้ไม้พายคนเบา ๆ ระวังอย่าให้ไหม้ติดก้นกระทะ เชื่อมไปจนน้ำงวดจะเป็นสีแดง เมื่อน้ำตาลงวดแล้วยกลงใช้ไม้พายเขี่ยมะยมทีละเม็ดใส่ในน้ำตาลทรายกลอกให้ทั่ว ใส่กะแกรงปูกระดาษรองกันตะแกรงทำจนหมดมะยม เมื่อเย็นดีแล้วเก็บใส่ขวดโหลหรือโถไว้รับประทานได้หลายวัน □ □

ไก่ บุคลิก

"โค"แสงโสม"

□ **สิทธิการิยะ** หญิงใดลักษณะดังนี้ *ทั้งสองข้างเหมือนหน่อไม้ไม่ตง ท่านว่าเป็นคนเชื่อมั่นในตนเองยิ่งนัก ความรู้สึกก็ไวไฟ ชอบการสังคม ถึงคราวต่างเพศบอกรักฝากสวาท ถ้าถูกชะตาละก้อเป็นเปิดประตูรับอย่างกว้างขวาง ไม่ต้องไคร่ตรองกันละ* □ □

เพียง 100 บาทเท่านั้น โปรดศรียกใช้บริการใหม่! สปีดการ์เดนท์ โทร. 912235 ■756 ถนนสุขุมวิท ซอย 30 ก.

คุณทิพาพันธ์ พิจิตร
คดีพล กรุณามาพบที่
เอส อี เอส ด่วน

OTICON HEARING GLASSES
คนหูตึงอดทนได้ยินเสียงลำบากเหมือนคนหูปกติต้องใช้แว่นตาหูตึง "OTICON" ผลิตภัณฑ์ชั้นเยี่ยมของเดนมาร์ค มีให้เลือกทั้งชนิดใช้แบตเตอรี่และชนิดไฟฟ้าได้เอง ใช้ได้ทั้งไฟ 110 โวลท์ และ 220 โวลท์ เชิญชมและทดลองได้ที่.. ห้างแว่นตาประจักษ์ เชิงสะพานมอญ โทร. 23069 ■

ต้องการช่างสตรี
ที่ชำนาญงานตกแต่งใบหน้า หลายคน แจ้งคุณวุฒิและรายได้ที่ต้องการ พร้อมรูปถ่าย ที่ ตู้ ป.ณ. 104 พระนคร

ประกาศรับสมัคร

ทางบริษัทต้องการรับสมัครพนักงานขาย ทั้งชายและหญิงหลายตำแหน่ง ผู้สมัครต้องมีคุณสมบัติดังต่อไปนี้

1. ชาย อายุตั้งแต่ 18–25 ปี หญิง อายุตั้งแต่ 18–23 ปี (โสด)
2. ความรู้อย่างต่ำสำเร็จ ม.ศ. 3 สามารถพูด อ่าน และเขียนภาษาอังกฤษได้ดี

ผู้สนใจเชิญติดต่อขอใบสมัคร และยื่นใบสมัครด้วยตนเอง พร้อมรูปถ่าย 2 นิ้ว 1 รูป ที่แผนกบุคคลทุกวัน เว้นวันจันทร์ เวลา 10.00 น. ถึง 18.00 น. ภายในวันที่ 20 ต.ค. นี้

บริษัท ไทยไดมารู จำกัด
65 ราชประสงค์ พระนคร
โทร. 56463–4, 59732–3

เริ่มรอบพิเศษวันที่ 17 นี้ เวลา 19 น.
ด้วย 11 รายการยิ่งใหญ่ บัตรราคา 20 บาททุกที่นั่ง
ดู!
สมบัติ เมทะนี
ไต่เขาสูง 470 ฟิต ด้วยตัวเอง
ตื่นเต้น! ผาญภัย!

พรายแก้ว
เมารัตน์ เจ้าของสถิติดาวทองคนล่าสุด
รับบทประทับใจอีกครั้ง
ที่ เอ็มไพร์

กำลังฉายวันนี้

โปรดคอยชม

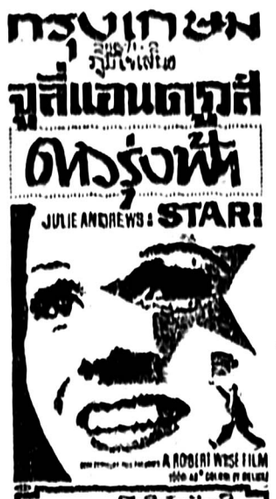

ผลิตผู้กำกับ โรเบิร์ต ไวซ์ ผู้สร้าง "มนุษย์หมดจดสมรรถ" เวสต์ ไซด์ สตอรี่

ทอดฟิล์มโดย 70 มม. ซีเทอร์ออฟ เสียงบรอดแคสท์

ผู้เล่น Piano สตรี

รับสมัคร ผู้เล่น Piano สตรีอายุไม่เกิน 35 ปี ระดับความรู้ไม่ต่ำกว่า GRADE 5 ของทวินิตี้ ทอลเลจ เพื่อบรรเทาเป็นครูดนตรีรายได้ดี ผู้สนใจส่งตำบลที่อยู่ เพื่อติดต่อรายละเอียดตรงที่ ป.ณ. 385

คุยกับธิดา

ต่อจากหน้า 8

10. ที่เขาว่า การขายบทร้องหน้าที่ สมมีจำไปหาใหม่ แต่ถ้าหรือยาก็มีได้รับการร้องจนกินไปล่ะกะ สมมีไปหาใหม่เพราะอะไร

11. การศึกษาสูง ๆ ไม่ได้ช่วยให้จิตใจคนเราสูงด้วยหรือกะ อย่างนี้จะเรียกว่าเกิดจากกันคนต่ำได้ไหมกะ

คิดกันเท่ามากกลายข้อ ต้องขอกับด้วย และหวังในความการุณของ

ทางงาน - บ้าน - ที่ดิน

ลักษณะ ซื้อที่ ขายที่ จำนองที่ดิน ถูกต้อง หาทุน จากบ้านเช่า ทางแก้ปัญหา ปรึกษาฟรี สำนักงานนายเนาวรัตน์ ถนนสุขุมวิท ตึกเนินเดิม โทร. ๘๑๕๕๖๙ และ ๖๙๖๑๔๘

พูดได้ในฉับพลัน

ตำราฝึกพูดภาษาอังกฤษ มหัศจรรย์ ๑ เล็กเล่มเดียว ของผู้ที่สำเร็จแล้วกว่าหมื่นคน ได้รับคำชมทั่วประเทศ แจกใช้ ฟรี เพื่อเผยแพร่

งานดี เงินเดือนสูง เรียนบัญชีไทยภาษีกฎหมาย ทางไปรษณีย์ ฟรี ไม่เก็บค่าเรียนเพื่อเข้างานด่วน (เงินเดือนสูง) เรียนได้ทุกระดับความรู้ จบชั้นประถม

เชิญ จดหมายขอระเบียบการเรียนและตำราฝึกพูดภาษาอังกฤษได้ที่ M.B.A. ตู้ป.ณ.๖/12 รองเมืองพระนคร

วันนี้ เชิญพบสิ่ง สนุกตื่นเต้นแค่ไหน โปรดถามผู้ที่ชมแล้ว

ต้องการช่าง

1. ช่วยตู้เย็นและแอร์คอนดิชั่น 2 ท่าน ผู้สมัครต้องมีรถยนต์หรือจักรยานยนต์ได้ และมีใบอนุญาตด้วย 2. ช่างตัดเสื้อสตรี 1 ท่าน สนใจโปรดติดต่อที่ โดเมอร์แกรดเดอร์ 98/7 ตรงข้ามวัดธาตุทอง ถนนสุขุมวิท หรือ โทร. 24348

ขอบคุณอีกอย่างมาก พร้อมทั้งขอขอบพระคุณเป็นอย่างยิ่งมา ณ ที่นี้ด้วย

นับถือด้วยใจจริง

น. ท่าเรือ

△ คุณ น.คย

เมื่อเขาเป็นผู้ชาย และก็เป็นผู้ชายที่ดี รักถูก รักเนื้อ รักครอบครัวมากเสียด้วย เกิดริอ่านประพฤติตนเช่นนี้ คุณก็ช่อนเป็นผิดแปลกมากเป็นธรรมดา แต่ถ้ากลับกันเสีย ให้เขาเป็นบางคน ซึ่งเอาแต่เที่ยวเตร่ เจ้าชู้ วุ่นวาย.. อ่าคลอด ทั้งที่แต่งงานแล้วมาแต่เริ่ม.... เรื่องที่เขาทำตัวเป็นอยู่ตลอดมาอยู่.. ก็คงจะไม่ดูหมิ่นหนาเท่าไหร่..

จะเป็นอย่างไรประโยชน์ให้แก่ความดี..ของ 10 ปีที่ผ่านมากับเขาโดยยอมให้เขาเจ้าชู้เสียนั่ง.... รู้ ๆ เป็น ๆ กันยังดีกว่าช่อนเร้นนะคุณ และเขาก็ไม่ได้มุ่งทำเป็นเช่น หรือจะเลิกร้างห่างหายกับเรา ก็น่าจะปล่อย ๆ เขาเขาไม่ใช่อิฐ ใช่หินที่ไหน ?

รักเดียวใจเดียว... นั่นเป็นความงามเป็นความถูกต้อง แต่จะให้อยู่ในกรอบในวงล้อมเสียหาบด บางทีมันก็ไม่อาจเป็นไปได้ อย่าเสียว่าสิ่งอันชักจูงและเย้ายวนมีอยู่เยอะ... ที่เขาเป็นแก่ชี้เขาเป็นก็ค่อยยังชั่ว... ถอนเทียบดูกับชนิดเดลิดไม่กลับบ้านกลับช่องเลยะ... หรือที่ล้มถูกถึงเมียทั้งถูกทั้งเมียเลยก็มี... และถอนเขาจะไปจริง ๆ ต่อให้ยิ่งกว่านั้น... ก็ไม่มีทางห้ามเขาไว้

จึงขอให้คุณอยู่อย่างสงบ และมองดูสิ่งต่าง ๆ แม้ที่ใกล้จิตใจรอบตัวด้วยสายตาของผู้ใหญ่ ทั้งตำรงตนไปอย่างหลวง ผู้หญิงอื่นก็ยังงั้นแหละ เราต่างร้อนสั่นแล้ว...ใครจะมาช่วยชิ..เขาขอ เราไปได้โดยเด็ดขาด ? และผู้ชายก็น่าจะมีคุณธรรมอยู่บ้างนั้น ถึงจะหลงผิดก็ชั่วคราว

ช่วยบ... หลังสุดจะกลับตัวและคิดได้ เกิดมาคนกันทั้งนั้น ใครจะไปคิดปลีกตัวออกจากเขา ทั้งที่เราไม่มีความผิดให้ถูกขาดน้อย... จุระอะไร ?

ปัญหาที่คุณถามมาเป็นเช่นนี้ ขอตอบดังนี้นะคะ

1. จะเลยเถิดไปก็ง่าย ก็ต้องตอบ และอยู่ไปอย่างเดียวตามธรรมดาของภรรยาจะต้องตามกฎหมาย เวลานี้ ไม่มีทางยับยั้งขาดหรือคุณ นอกจากให้เขาชาชินกับสิ่งใหม่ ๆ จนกลายเป็น "สิ่งเก่า ๆ" ไปเสียก่อน

2. เพราะเขาก็อผู้ชาย.. และความรักต่อผู้หญิงอื่น มันคนละอย่างกับลูกเป็นนั่ก

3. บางคนเขาเห็นว่า.. ผู้ชายที่ถูกเลือกแล้วประจำว่าผู้ชายที่ยังไม่มีใครเลือก

4. เพราะไม่ยอมแห้สาว ๆ ซีกะ แต่ก็เป็นส่วนน้อยหรอกคุณที่จะกระทำเช่นนี้

5. ไม่เข้าชู้ แต่ปากว่าเนื้อถึง หรือมือไว้ ใจกล้าก็มี

6. ก็เรียกว่า อยากช่วงชิงสามีเขา

7. ไม่แน่เสมอไป ต้องชวนรำคาญก็แยอะ

8. ไม่ทุกคน ที่เขาดีก็เยอะ

9. อาจจะจริงสำหรับบางคู่ บางราย เท่านั้น

10. เพราะอยากจะหาใหม่....

11. การศึกษาดี เป็นส่วนประกอบส่วนใหญ่สำคัญหนึ่งของการดำรงชีวิต... ของการดำรงอาชีพ ของความเจริญก้าวหน้าในการงาน และแต่ต้องสังคมส่วนรวม แต่บางทีก็หาเป็นสำคัญประจำจิตใจคนมากไม่.. หว่า...เพิ่มเติมนั้นการศึกษาและจิตใจด้วยก็ดีแล... ส่วนในกรณีของสามีคุณนั้น อย่าไปโทษใดอื่นเลย....ในน้ำมนุษย์เราต่างก็ยังจัดกิเลส ตัณหาก็เลวไม่พ้น และนี้ก็อเรื่องของปุถุชน มันก็ต้องผิดบ้างเป็นธรรมดา สำคัญแต่จุดลงเอยต่างหาก ว่าระหว่างน้ำหนักแห่งความรู้ดีชอบ กับน้ำหนักของการไม่ อมรับรู้ อะไรจะชนะอะไร ?

จิตา บุนนาค

THE ROYAL BANGKOK SPORTS CLUB

Members are informed that the Annual General Meeting of Members will be held at the Club on Tuesday, 29th October 1968, at 5.30 p.m.

B. P. Vlietstra
Secretary

ถังขาว ถังหวาน เช็ดกระจก ถังน้ำองน้ำครั้งใดโปรดเรียกหาแต่ รออเดน ผลิตภัณฑ์ของอเมริกา น.จ.ก. ไทยอินเตอร์ โทร. 817018 ตู้ป.ณ. 2/79 กรุงเทพ ฯ

กำลังฉายวันนี้ พร้อมกัน 3 โรง นิวโอเดียน เทียนก๋วเทียน และ

โปรดอดใจรอชม ในอนาคตอันใกล้นี้

กำลังฉายวันนี้

ศึกไทนๆ ก็ไม่เทียม

THE GREEN BERETS

ศึกเขียวคน

พานาวิชั่น-สีเทคนิค

ฉายวันละ 4 รอบ
12.00 น. 14.45 น.
19.00 น. 21.45 น.
เสาร์-อาทิตย์ วันหยุดราชการ
เพิ่มรอบเช้า 9.30 น.

โปรดเตรียมตัว

เรมรอบ 10.00 น. เสาร์ที่ 19 ต.ค. นี้

ตื่นใจ! ร้ายกาจ โจรสาวหาจอมมารยุ

เต็มเต็มเลือดพล่านเหนือ งานจากกรมและโจรกรมครั้งใดใด ในดินแดนทรายศ์ หักหลังของมอร์ดโค เมืองเถื่อน

มาร์โคเซ่เวน

พานาวิชั่น สีเทคนิค

เกี่ยวกับ ยีน บาร์รี

เอลซา มาติเนลลี

เลสลี ฟิลลิปส์

ชิด ชาร์ลส์

ชนสิมเขตร์

□ รถไฟแดง

เรียน บรรณาธิการ น.ส.พ. เดลินิวส์

ตามที่หนังสือพิมพ์เดลินิวส์ ฉบับประจำวันที่ 10 กันยายน 2511 เสนอจดหมายของผู้ใช้นามว่า "ชาวอำเภอปากท่อ" ขอให้ขยายปลายทางขบวนรถชานเมืองธนบุรี - ราชบุรีออกไปปากท่อหรือเพชรบุรี ดังความละเอียดแจ้งอยู่แล้วนั้น

ขอเรียนว่า ปัจจุบันขบวน 174 (ราชบุรี-ธนบุรี) ออกจากราชบุรีเวลา 6.00 น. และขบวน 173 (ธนบุรี-ราชบุรี) ถึงราชบุรีเวลา 20.05 น. ซึ่งถือออกไปเวลาช้าเกินและกลับถึงไปเวลาค่ำมืดมากอยู่แล้ว หากจะขยายปลายทางของขบวนรถนี้ไปปากท่อหรือเพชรบุรี ก็ยิ่งจะทำให้ขบวนมาถึงต้องออกจากสถานีเวลาเช้ามืดมาก และกลับถึงปลายทางสำมากยิ่งขึ้นอีก จึงเห็นว่าคงไม่สมควรขยายปลายทางให้ไกลออกไปตามที่มีผู้ร้องขอมา จึงเรียนเพื่อโปรดแจ้งแก่ผู้ร้องทราบด้วย จะขอบคุณยิ่ง.

ขอ สดงความนับถือ

นายชัช วงศ์สงวน

ผู้แทนสำนักงานรถไฟฯ

Editorial ผู้ที่ต้องทำงานจนดึกดื่นทุกคนมีโอกาสป่วยไข้ได้ง่ายเช่นกัน ดังนั้นการจัดให้มีรถไฟ ผู้ที่ประสงค์ที่จะเดินทางจะเกิดเป็นความสะดวก.....บก.

D.D.T.100% ต่อจากหน้า 9

นักแสดงช่วยช่อง 4 เกิดปฏิกิริยา ถึงขนาดจะเข้าร้องเรียน ฯพณฯ นายกรัฐมนตรี ถามถึงเหตุผลให้ย้ายนายจำนง รังสิกุล แต่มีการให้สัมภาษณ์หนังสือพิมพ์ว่าที่ทำเช่นนี้ก็เพราะห็นแก่ประชาชน การให้สัมภาษณ์เช่นนี้ ผมอยากจะทราบว่าประชาชนคนไหนที่เขาต้องการอย่างนั้นบ้าง ไม่ว่าจะเป็นนายสมจินต์ นายกำธร นายสอาด และพวกปัญญาอ่อนทั้งหลาย บางคนมีความโกรธแค้นมากถึงกับกล่าวคำอาฆาตมาดร้ายต่อ อธิบดีกรมประชาสัมพันธ์ว่าจะยิงบ้างละ จะเอาลูกระเบิดขว้างห้องส่งบ้างละ ออกถึงนาดนี้แล้ว ผมเองก็ไม่ทราบว่าท่านอธิบดีกรมประชาสัมพันธ์ท่านใจเย็นอยู่ได้อย่างไร ?

3. คาราที.วี.บางคนก่อนที่จะมาเข้า ท.ว. ช่อง 4 นั้น จะกินเข้าไปก็แทบจะไม่มีอยู่แล้ว พอเป็นคนขายของเก่าตามเว้ง เข้ามาอยู่ใน ท.ว. ใหม่ๆ นน ทางเงินนุ่งซาซากเก่าแล้วเก่าอีก เดี๋ยวนี้มีเงินเป็นแสน ๆ แล้ว บางคนก่อนนี้บ้านจะพังมิพังแหล่ เปิดร้านขายกะปิน้ำปลาวันละไม่กี่ตัง เดี๋ยวนมีตึก 3 ชั้นราคาเป็นแสน ๆ มีรถยนต์ขี่ ที่ผมพูดมานี้ไม่ใช่จะไปอิจฉาการร่อนอะไรกับเขาหรอก แต่เพียงจะเรียนให้คุณ ดี.ดี.ที. ทราบ ป้องกันแสดงเชงชว

เฉลิมบุรี
ร่วมกับ
บริษัทเอกรัตน์จำกัด
จัด 7 รายการเด็ด
เฉลิมฉลองรับขวัญ
แม่จ๋า พ่ออยู่ไหน
คืนนี้ 17 ต.ค.
เวลา 1 ทุ่มตรง

รายการแรก
วิพจน์ เพชรสุพรรณ
ขึ้นเวทีโชว์ 5 เพลงเอก หนุ่มเสียงดังเร้าใจ!
ช่วยน้องท่านเก·สวาดนโก๊ะ·กลิ่วฝี·และพวง บาลีย
ร่วมกับดนตรีคณะ 181 ขวัญใจประชาชน ของปรีชา จิตตรัตน์

รายการที่ 2
เนตรนภา ธราทิพย์
สาวทรงอกเงินล้านร้องเพลง·แม่จ๋า..พ่ออยู่ไหน
ร่วมกับ **ค.ญ.จิตรา จิตตรัตน์**

รายการที่ 3
สุธรรม์ ธนะประวัติ
ผู้ประพันธ์เพลง "แม่จ๋า..พ่ออยู่ไหน" ขึ้นโชว์ตัว
จากนั้นสองขวัญใจวัยรุ่น
อ้อยใจ วิไลพรรณ และ
นันทนา ศรีจันทรา เสนอการเต้นในจังหวะใหม่

รายการที่ 4
เสน่ห์ โกมารชุน
เสนอละครย่อยจีนเสียงดังใหญ่เรื่อง "แม่จ๋า..พ่อหนูอยู่ไหน"
พร้อมด้วยคณะเสน่ห์โกมารครบชุด
รายการที่ 5
สิเกห์วี. เสนอเรื่อง "น้ำใจสมจีน"
นำโดย
บุญเลิศ นาคพินิจ-พิศมัย วิระวัฒนานนท์
ร่วมกับ **จุนแผน ภูมมารักษ์-ถนอม นวลอนันต์**
รายการที่ 6
ดนตรีลูกทุ่งของบทีมาคณะ **ไพรวัลย์ ลูกเพชร**
นำ 60 ถ้าชีวิต เสนอเพลงฮิตมากมายหลาย
รายการที่ 7
ปิดท้ายรายการด้วยภาพยนตร์เรื่อง "แม่จ๋า..พ่ออยู่ไหน"
บัตรรายการ 20 บาททุกที่นั่ง
ของได้แล้วที่ เฉลิมบุรี

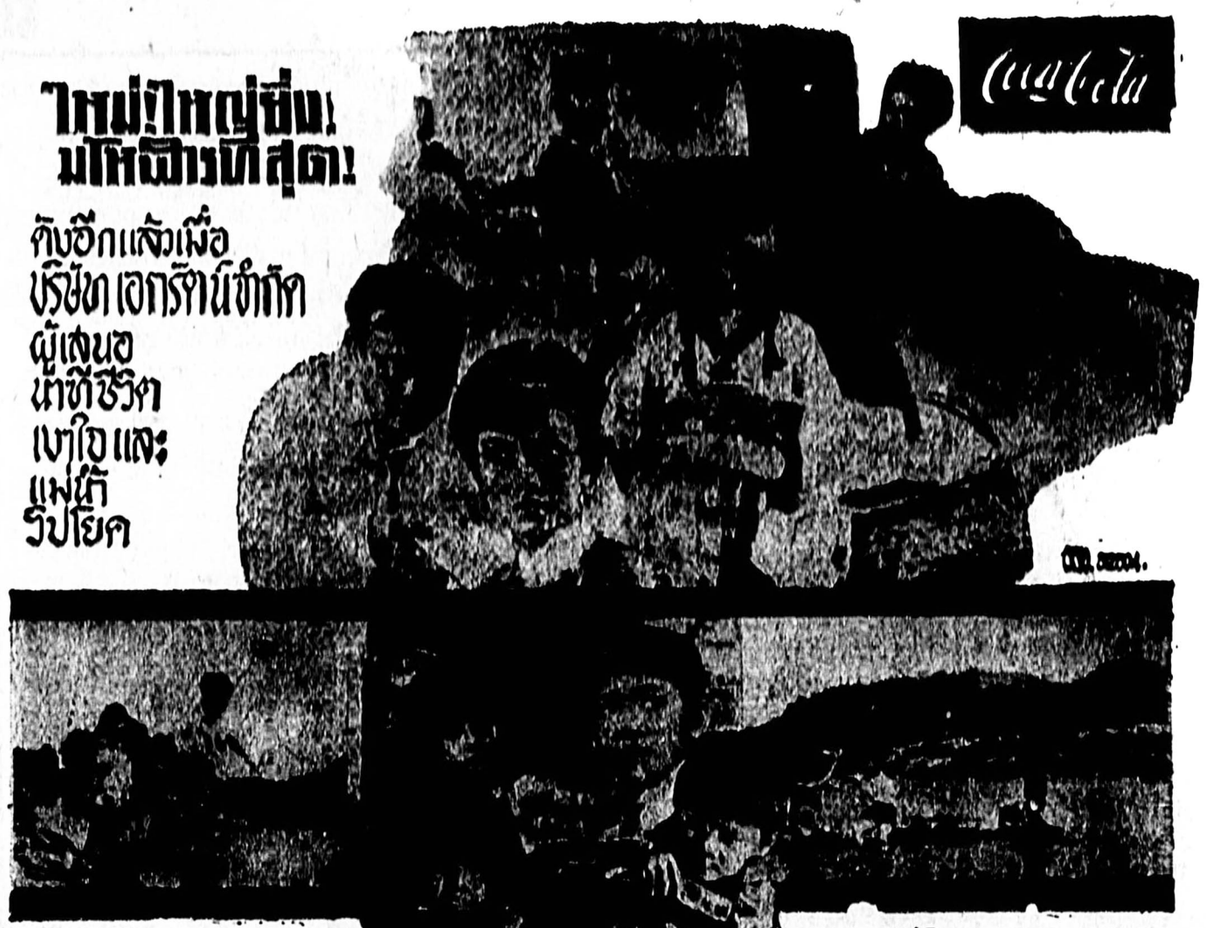

ใหม่ใหญ่ยิ่ง! มโหฬารที่สุด!
คืนอีกแล้วเมื่อ
บริษัทเอกรัตน์จำกัด
ผู้เสนอ
น้ำตีชีวิต
เบาใจ และ
แม่น้ำ
วิปโยค

ภูมิใจเสนอ
ภาพยนตร์จีน
ชีวิตรักเรื่องใหม่
แม่จ๋า... พ่ออยู่ไหน
นำโดย
มิสไป๋หงษ์ เฮียงหมิง
และ 2 ดาวเด็ก
อิ๋วหลง อุ้มฟูฟัง

ซูเปอร์สโคป สีเทคนิค

ปม! หนูน้อย 5 ขวบ ถูกขายเป็นสะใภ้ น่าสงสาร เมื่อแม่ผัวทารุณ
ปม! หนูน้อย 8 ขวบ เขียนหนังสือเพียงตัวเดียว ได้รับคำชมและรางวัลจากประธานเทศบาลดี เพิ่งจดเข็ดมาแล้ว
ปม! แม่ที่แสนอกตัญญูไปกลับเอ่ยปาก ขอตายดูกว่า "พ่ออยู่ไหน"

พรชนบรพี สกังบัติ
แก้วฟ้า สกังละศวิทย์
จุนแผน·ดารณี พักตร์

• เอกรัตน์ขอเชิญชมรางวัลเงินสด 10,000 บาท •

ดูรายละเอียดได้ที่... **เฉลิมบุรี**

Esso CHEMICALS

ข่าวดี สำหรับชาวไร่ฝ้าย!

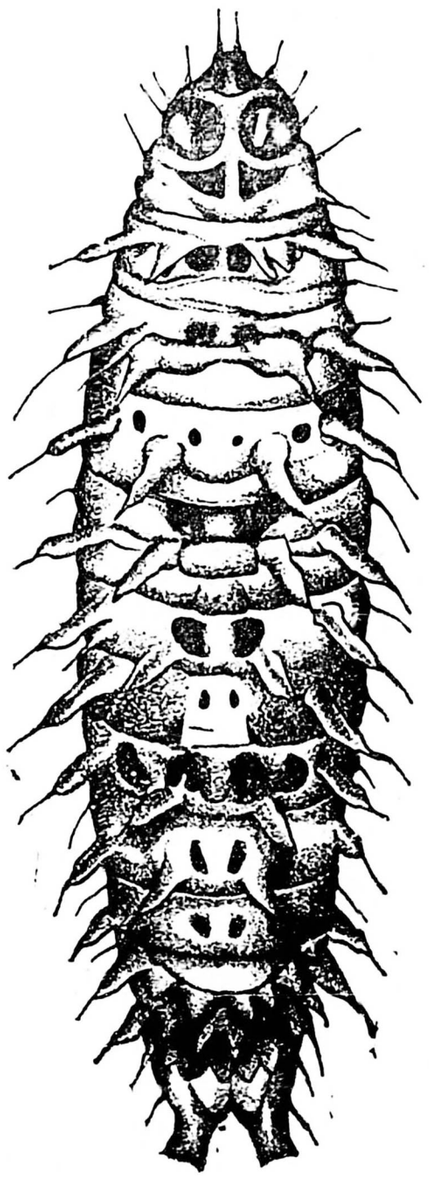
หนอนหนาม

หนอนหนาม (หนอนดำ) ระบาด ไม่ต้องตกใจ

ปราบด้วย
เซฟวิน* 85%

ยาใหม่ขนานเอก ชาวไร่ฝ้ายนิยม ใช้ทั่วโลก ใช้ในอัตรา 6 ช้อนแกง (80-90กรัม) ต่อน้ำ 1 ปีบ (20ลิตร) ถ้ามีหนอนมากควรฉีดซ้ำภายใน 5 วัน

เซฟวิน* เป็นเครื่องหมายการค้าของ บริษัท ยูเนี่ยน คาร์ไบด์ แห่งสหรัฐอเมริกา

บริษัท เอสโซ่เคมี ประเทศไทย จำกัด
179 ถนนสุรวงศ์ พระนคร โทร. 37080

เค. แอดเวอร์ไทซิ่ง โทร. 59687

ขยายฟลอร์รัก วันธรรมศาสตร์ โดยนี้นอีก

ฮิทช์คอก ไปเที่ยวเอาใหม่ ว่าสวยดังการ์ตูนลาว

โลกสีการาโอเค

คลังแสง

โอลิมปิคการเมือง !

□ **ตอนนี้** กำลังอยู่ในช่วงเวลาการแข่งขันกีฬาโอลิมปิค นักกีฬาไทยกำลังฟิตเต็มที่อยู่ในเม็กซิโก ตั้งอกตั้งใจจะเอาชัยชนะมาฝากพี่ไทยทั้งหลาย

การแข่งขันกีฬาโอลิมปิค ที่กำลังทำกันอยู่ก็มีกฎเกณฑ์กติกาอย่างหนึ่ง และในเวลาเดียวกัน ในเมืองไทยของเราก็กำลังมีการแข่งขัน ที่มีกฎเกณฑ์กติกาอีกอย่างหนึ่ง.....ว่ากันมะรุมมะตุ้มชุลมุนละเซ็กไปทีเดียว

เราเรียกมันว่า "โอลิมปิคการเมือง"

ถ้าใครชนะ เรื่องถ้วยและเหรียญก็เรื่องเล็ก.... ชื่อเสียงค่างหากที่ฟู่ฟ่า ชะตีชะชะร้ายยังได้แถมทั้งเงินตำแหน่งหน้าที่ ซึ่งจะเป็นพรมแดงปูลาดไปสู่ความมีอำนาจวาสนาเสียด้วย !

โอลิมปิคการเมือง คือการแข่งขันระหว่างพรรคการเมือง ในระหว่างที่กฎหมายพรรคการเมืองยังไม่คลอด เพราะฉะนั้นเมื่อดูไปตามประสาคนดู ก็จะรู้สึกว่า มันคือการแข่งขันที่มีกติกาออกจะเซ็งซวยอยู่สักหน่อย เปรียบกับมวย ก็เหมือนมวยวัดชักกันชุลมุนชุลเก เปรียบกับฟุตบอล ก็ละม้ายไปทางนักกีฬาเตะลูกหนังแถวสนามหลวง เตะกันสนุกเพราะไม่มีเลียงนกหวีด

บางทีกรรมการและไลน์แมน ยังกระโดดเข้ามาเล่นด้วยซะอีกแน่ !

อย่างไรก็ตาม เราก็ยังมีความหวังอยู่ว่า เหตุการณ์ข้างหน้าคงจะดีขึ้น สงบ และเป็นระเบียบตามกฎเกณฑ์ เพราะระหว่างนี้ที่ยังรุ่นๆ ก็เพราะยังเป็นระหว่าง "อ่านเครื่อง" อยู่

พอลงสนามจริง ก็มีความหวังอยู่ที่ว่า "กัปตัน" ของแต่ละพรรค คงจะทำตัวเป็นผงซักฟอกยี่ห้อใหญ่ๆ ที่ซักได้ขาวกว่ามัง ซักแล้วมีกลิ่นสะอาดจนคนดูได้มั่งใครจะเป็น แฟ็บ หรือ บรีส ใครจะเป็นรินโซ หรือไปโอแอด ก็คงจะได้รู้ได้เห็นกันในเร็ววันนี้แหละนะ

ชีวิตคือการแข่งขัน.... เป็น คำคมของใครคนหนึ่ง ซึ่งเราเบื่อขึ้นมาเป็นอันมาก เพราะว่าเราไม่ชอบการแข่งขัน!

เราชอบอยู่เฉยๆ....ถึงเวลาเย็น ๆ ก็มีคนเอาเหล้ามาให้กินบ้าง เอาเงินมาให้ ใช้มาก ๆ บ้าง จะเข้าทางหน้าบ้านหรือหลังบ้านเราไม่เกี่ยง ขอให้มีมาเป็นใช้ได้แหละ

แต่คุณกระจงคัดค้านว่า เราจะอยู่เฉยๆ เพื่อได้รับสิ่งเหล่านี้ ย่อมเป็นไปไม่ได้ เราจำต้องเข้าชิงชัยในการแข่งขันอย่างใดอย่างหนึ่งเสียก่อน เมื่อชนะแล้วไอ้ที่ว่า มันก็จะไหลมาเทมาเสียจนรับไม่ทัน ถึงวันเกิดตัวเอง วันเกิดเมีย วันเกิดลูกสาววันโกนจุกหลานชาย วันแม่ยายบวชชี ต้องรีบหนีไปต่างจังหวัดเพราะกลัวของขวัญที่ว่านี้เสียอีก

เราเห็นว่านายกระจงแกพูด จาบ่ามากไปหน่อย เรื่องอะไรจะต้องหนี... นั่งนอนอยู่เฉย ๆ มีคนเอาของมาให้จะหนีไปหาอาวุธอะไรที่ไหนอีก... ควรจะนั่งชคน้ำชาคอยอยู่น่ะไม่ว่ามั่ง!

"เพื่อนเอ๋ย... นั่งอยู่เฉย ๆ ไม่ทำอะไรให้ใคร ไม่ให้คุณแก่ใคร ไม่ให้โทษแก่ใคร ไม่เอื้อประโยชน์กับใคร... ผมว่าแกนั่งอยู่จนกันงอกรากหนวดยาวถึงคาคุ่ม... ก็ไม่มีใครเอาอะไรมาให้หรอกวะ"

เห็นจะจริง!....ก็ทุกวันนี้น่ะ เขาทำบุญวันเกิดวันตาย วันย้ายที่อยู่กันออกเซ็งแซ่ เราไม่เห็นต้องเอาอะไรไปให้เขาสักทีนี่นา

สาธุ!.... นึกแล้วก็ต้องขอบใจท่านนายกรัฐมนตรีที่ยุคสำห์สั่งกำชับข้าราชการไม่ให้ทำบุญวันเกิด ใครจะทำต้องขออนุญาตผู้บังคับบัญชาเสียก่อน

ท่านคงอยากให้พวกเราอยู่เฉย ๆ กันเสียบ้าง! และข้าราชการก็อยู่เฉย ๆ เสียมั่ง!

"เฉยยักฮ่ะ...." **เอ้าแก่โรงหมูคนหนึ่งประ-ท้วง** "คุงเคยเห็นแมวอยู่เฉย ๆ เวลาได้กลิ่นปลาย่างมั้ยล่ะ ? .... **แล้วคนอ่างปลาปูหมัยนี้น่ เอาใจยากชิกหาย ไม่เข้าไปกินมังก็โกรธ เอาซะด้วยซีครับ!"** □ □"

คณะนักศึกษาการประชาสัมพันธ์ เล่นละครทีวีช่อง 7

คณะนักศึกษาการประชาสัมพันธ์ ฝ่ายอำนวยการ รุ่นที่ 9 ซึ่งประกอบด้วยข้าราชการ, ทหาร, ตำรวจจากหน่วยต่าง ๆ ร่วมกันจัดแสดงละครโทรทัศน์ เรื่อง "ลูกผู้ชาย" จากบทประพันธ์โทรทัศน์ของ ร.ต.อ. พจน์ บุณยจินดา โดยมีสุพรรณ บูรณพิมพ์ กำกับการแสดง จะออกแสดงทางโทรทัศน์ช่อง 7 ในคืนวันพรุ่งนี้ (18 ต.ค.) เริ่มตั้งแต่เวลาประมาณ 21.50 น.

□ อ่านต่อหน้า 2

ใช้ 8 คนเขียนเรื่อง เผชิญภัยนอกโลก

ในงานสร้างภาพยนตร์วิทยาศาสตร์ มหัศจรรย์ วาดภาพชนบุษย์ ใน ค.ศ. 40,000 เรื่อง "บาร์บาเรลลา" ผู้สร้างต้องใช้ผู้เขียนบทตั้งแต่ 8 คนมารวมพลังกันวาดภาพจินตนาการในสตริปถึง 8 คนด้วยกัน เพื่อให้เป็นภาพที่ก้าวล้ำยุคของมนุษยชาติ

นิยายแห่งวิทยาศาสตร์ เรื่องนี้ ใช้คนเขียนตั้งแต่ 8 คนร่วมสร้างจินตนาการ ได้แก่ เทอร์รี เชาเทิร์น, คลอด บรูล, คลีเมนต์ ว่ด, เบรียน เดกาส, ทิวดอร์

□ อ่านต่อหน้า 2

สงครามที่ไม่มีแบบ

ซึ่งต้องใช้กลางหลอดหน่วยกันทั้งชาวบ้านและลูกเล็กเด็กแดงลำเลียงขึ้นเฮลิคอปเตอร์ท่ามกลางกระสุนของเวียตกงทั้งรายใส่ 'ซอร์น เวย์น' สิงห์เฒ่า แสดงนำในภาพยนตร์สงครามดุเดือด 'เดอะกรีน เบเรต์' หรือ 'หมวกเขียวนาม' ที่เขาทั้งกำนวยการสร้างและร่วมกำกับด้วย

ชื่อ ตินาเฮดสตรอมตาฟ้าผมทอง นำมาถ่ายหนังเขย่าขวัญ 'โตพาซ'

นักสร้าง ผู้มีสมญา 'เจ้าแห่งความตื่นเต้น' อัลเฟรด ฮิทช์คอก เสาะแสวงหานางแบบหน้าใหม่มาให้ดอลลี่ดูดอีกคนหนึ่งแล้วชื่อ 'ตินา เฮดสตรอม' ราย่านข่าวบอกว่า สวยเสมือน 'เกรซ การ์โป' สมัยดลีน้อสาว– สูงระหงสมส่วน มีน้ำตาสีฟ้า ผมสีทอง

รายงานข่าว ยู.พี.ไอ. จากลอนดอนอ้างถ้อยแถลงการณ์สัมภาษณ์ของมิสกัวเดียร์ เลขานุการิณี ส่วนตัวของอัลเฟรด ฮิทช์คอก กล่าวกับหนังสือข่าวว่า ฮิทช์คอกกำลังอยู่ในใจเป็นสมาธิ เป็นการสร้างเสร็จ 'โตพาซ' (Topaz) เป็นภาพยนตร์

... อ่านต่อหน้า 2

● สุจิตรา พัชนุช – มิตร ชัยบัญชา และ รัตนาภรณ์ จับกันใน 'บัวหลวง' ภาพยนตร์สีโปเพลงรักตระหว่างกระจิ๋มกระจิ๋มครั้งแรกที่ 'เฉลิมเขตร์' ปลายเดือนนี้

ศิลปากรจัดฉลอง ปริญญาวันเสาร์นี้

มหาวิทยาลัยศิลปากร จัดงานฉลองปริญญาศิลปบัณฑิต ในคืนวันเสาร์ที่ 19 ต.ค. นี้ ณ เวทีลีลาศ สวนอัมพร ในเวลา 20.00 น. เป็นต้นไป มีการมุ่ง อดีตการแสดงเป็นผู้กล่าวเปิดงาน ทั้งนี้เป็นต้น

อ่านต่อหน้า 2

ฟลอร์ว่าใหญ่ที่สุดในเมืองไทยแล้ว ยังขยายเพิ่มเกือบพัน ตร. เมตร !

งาน "วันธรรมศาสตร์" ปีนี้ 19 ตุลาคม จะเลิกกว่าทุกครั้ง เพราะคณะกรรมการจัดงานสั่งขยายฟลอร์ลีลาศซึ่งนับว่าใหญ่โตโอฬารที่สุดของเมืองไทยให้ใหญ่กว่าปีที่แล้วเป็น 2,000 ตร.ม. (เกือบพันตารางเมตร) จุนักลีลาศเต้นรำ กับ 3 วงดนตรีใหญ่มีชื่อกันอยู่ในขณะนี้ทั้งสิ้นทุกปี

□ อ่านต่อหน้า 2

ดาราไทย

ไขข่าวสังคม คราวเด่นวันนี้

นำวง 'สุนทราภรณ์' เข้าคลับครั้งแรก

● เอื้อ สุนทรานนท์

นับเป็นครั้งแรก ที่นำวงดนตรี 'สุนทราภรณ์' เข้าบรรเลงในไนท์คลับ ทั้ง ๆ ที่มีชื่อติดอันดับรายไม่ได้ว่าน ขอให้เข้าบรรเลงในคลับเป็นครั้งแรกครั้ง แต่เดิมสุนทราภรณ์ ปฏิเสธมาแล้ว แต่เมื่อวานนี้ (17 ต.ค.) วง 'สุนทราภรณ์' พร้อมกับนักร้อง ในวงดนตรีจะเข้า "โล-เร-มี" เป็นครั้งแรก ประชันคลับ 'ศิละวัฒน์' เมื่อจากทนคำร้องขอของไพบูลย์ ลี่สุวัฒน์ ไม่ไหว "มอกันว่า 'ศุ้ย' ที่ขุดคลาดไม่ให้ความร่วมมือแล้ว การดนตรีลวยลีลาสมอง เมื่อ 'ศุ้ย' มาแทนไม่ทันตัวขดนของจึงปฏิเสธไม่ลง" กรเอื้อว่า ดินนี้เป็นการเปิดกิจการใหม่ของ 'โล-เร-มี-คลับ' ยุค 'ศิละวัฒน์' เข้าบริหารงาน.

เผยชื่อ 16 วงดนตรีเข้าชิงชัย ประเภท 'สตริงคอมโบ้' ที่ลุมพินี

เผยรายชื่อวงดนตรีที่เข้าชิงชัยความเป็นยอดเยี่ยมในการประกวดดนตรีประเภท 'สตริงคอมโบ้' ในงาน 'นิทรรศการดุริยางคศิลปศาสตร์' ที่ลุมพินีสถานที่พาก

□ อ่านต่อหน้า 2

● เวอร์นา ลิสซี่ กำลังเผชิญกับความบ้าระห้ำของทหารผู้ทิวสวาทในตอนหนึ่งของเรื่อง 'เชลยศึก' ขณะนี้ที่ 'สยาม'

ดาวประพิม

□□ ในทันทีที่บินมาถึงเมืองไทยเมื่อวานนี้ ซิ้ล **ชาร์ลี** อดีตดาวาเท้าไฟเรืองนามของบริษัทภาพยนตร์ เมโทร หรือสิงห์โตเหา พร้อมด้วย **โทนี่ มาร์ติน** ดารานักร้องชายก็เปิดการให้สัมภาษณ์ผู้สื่อข่าวหนังสือพิมพ์ที่ห้อง 'ทัชมาฮาล' เพรสสิเด้นท์โฮเต็ล ก่อนที่จะเดินทางต่อไปยังหน่วยที่ตั้งทหารสหรัฐในประเทศ เพื่อร้องเพลงให้รื่นเริงบันเทิงใจ....□ 19 ตุลาคม เป็นวันนัดหมายสำคัญของกลุ่มนักเพลง 'เจ็ดบวกหนึ่ง' หรือ 'เซเว่นพลัสวัน' มีการดนตรีกันให้เอิกเกริกที่ศาลาไคเซ็คชนม์เรียกว่า 'คืนบ้วบาน' **ปานเทพ เพชรี** ประชาสัมพันธ์มาว่า หนึ่งวงดนตรีใหญ่ได้แก่วง 'สุนทราภรณ์' เป็นหลักในการลีลาศ แถมพกด้วยคอมโบ้อีกสองวงคือ 'จอห์นนี่กีตาร์' กับ 'ไดมอนด์เอกก์' เริ่มแต่ทุ่มตรง เงินรายได้จะผลักเข้าสมทบทุนสโมสรไลอ้อนส์ [ไม่รู้ว่าไลอ้อนส์ไหนเขาว่าไม่บอกแจ้งชัด].... **ดาวดลก ชูเต็ย** เจอมรสุมชีวิตเล่นงานหน่วงหนัก ไม่มีการงานใด ๆ พอเป็นเครื่องทำมาหากินกะเขาเหมือนแต่ก่อน วงการศิลปินนักแสดงทั้งหลายถ้ายังคิดถึงเขา พอจะให้ยืมใช้ได้บ้าง โปรดกรุณา ติดต่อได้ที่บ้านเลขที่ 839/1 ซอยสุทธาราม สำเหร่ ธนบุรี ด้วยเถิด กรรมใดที่ผ่านมาขอได้โปรดอโหสิ เพื่อเห็นแก่ชีวิตดาดา ๆ อีกเก้าชีวิตที่กำลังอดอยากปากแห้ง ศิลปินควรช่วยศิลปิน แล้วประชาชนคงจะช่วยโอบอุ้มท่าน!....□ **วินัย วิชิตนันทน์** หันหลังให้บางกอกเมืองกรุง ลอยละล่องไปอยู่ลำปางร่วมหุ้นกับเกลอเก่าสามท่า 'บลูคานูบคลับ' ที่นั่น คืนวันที่ 22 นี้ จัดฉลอง รำลึกพระมหากรุณาธิคุณ สมเด็จพระปิยมหาราชเจ้า มีการแสดงลีนคาชุด 'นางทรงสและแต่งกายไทยสมัยนั้น ให้ชมด้วย.....□ วันนี้ เวลา 18.30 น. **ชื่นสุข เก่งระดมทิง** ประชาสัมพันธ์ของงานการกุศล 'สายันห์เริงรส' เปิดแถลงข่าว ณ บ้านพักของ **ภลวดี สุขุม** ซอย 41 สุขุมวิท พร้อมกันนี้ก็นำตัวอย่างนางแบบสวย ๆ มาแวยนาดให้ชมแฟชั่นที่จะออกโชว์ในงานให้ตากล้อง น.ส.พ. ทั้งหลายเก็บภาพมาช่วยประชาสัมพันธ์....□ ผ่านล้ำเมาแล้วอย่างง่ายจายสำหรับ 'โอ๋เจ็ง' เป็นที่น่าสังเกตว่ารายได้ยังไม่ตกกว่าพิกัดอัตราหุ้นส่วน เวลานี้มีคนต่อรอง **ชาลี อินท วิจิตร** ว่าล้านเท่าไหร่ ? น.ต. สุวรรณ เพ็ญจันทร์ ถาม **ศรินทิพย์ ศิริวรรณ** ว่าอยากได้อะไรเป็นของขวัญจากบริษัทหาหรือไม่ เพราะโล่เกียรติยศและแหวนประดับเพชรก็ได้ไปสองครั้งจากหนังล้านสองเรื่องก่อนนี้แล้ว

□□ **นัทที เจษฎา**

หนังวันนี้

แกรนด์ โทร. 27644–5 ขาดิอุระญาการ ริชาร์ด วิดมาร์ค –เฮนรี่ ฟอนดา นำแสดง	**โคลีเซี่ยม** โทร. 810531 ศึกเวียตนาม สีเทคนิค จอห์น เวน นำแสดง
ดวินล์ โทร. 21633 7 มหาภาพพญรบ สีสโคป โนเออร์ บราวน์ นำแสดง	**เมโทร** โทร. 59100 ทิพรักแรงสวาท แอน แบน-ครอฟท์–คัสติน ลอฟฟ์แมน นำ
นิวโอเดียน โทร. 32563 นางสมิงจิ้งจอกเงิน ลีลีโท–จางซี นำแสดง	**นาราเมาท์** โทร. 58264 รุมโจรแปดเหลี่ยม โรเบิร์ต ลอฟฟ์แมน–เจเนต ลีห์ นำแสดง
เฉลิมกรุง โทร. 20934 ไอ้หนึ่ง รัตย–เพชรา นำแสดง	**เฉลิมเขตร์** โทร. 81 1214 วีรบุรุษเดนตาย เดิท เจอร์เกน นำแสดง
แค็ปปิตอล โทร. 20947 ดาบทังกรทอง	**เฉลิมไทย** โทร. 25675 แอนเจลิคและสุลต่าน ภาค 1 ดอนจบ มิเชล มอร์เซียร์
เฉลิมบุรี โทร. 20632 แม่จ๋าพี่อยู่ไหน บูรแผน–ดารณี พากย์	**ลิโด้** โทร. 56259 เจอร์รี่ออมกระต่อน เจอร์รี่ เลวิส นำแสดง
เท็กซัส โทร. 20619 พรหมลิขิต พนิทิวา–เชื้อนจิต พากย์	**สยาม** โทร. 55503 เชลยศึก ร็อด สไตเกอร์–เวอร์นา ลิสซี่ นำแสดง
บางกอก โทร. 72892 เด็ดดอกซ้ำ วิชัย ธันดิมาลา –ดิลิป กมาร นำแสดง	**ฮอลลีวู้ด** โทร. 816179 ฮาล์ฟอะซิกสี่เพนซ์ ทอมมี่ สตีล –จูเลีย ฟอสเตอร์ นำแสดง
สามย่านรามา โทร. 53549 นางสมิงจิ้งจอกเงิน ลีลีโท–จางซี นำแสดง	**คิงส์** โทร. 27675 ดักล้างตระกูล ปรัชโก้ เมริ นำแสดง
นิวบรอดเวย์ โทร. 20410 ไอ้ล้วนใจเพชร สโคป พูดจีน กลาง บรรยายไทย–จีน	**เพชรราชา** โทร. 55731 ทรายเดือดมือสังหาร เทรีซ แลงแคสเตอร์ นำแสดง
ราชดำเนินรรณ โทร. 817637 วันเจ้าแม่ไม้–ประกิตสิงห์ปิ่นเล้า ภาพยนตร์จีน บรรยายไทย	**กรุงเกษม** โทร. 25672 ปารีสวิลล่า ออร์สันย์ นอฟ เทรีน–ปีเตอร์โอทูล นำแสดง
ศรีย่าน โทร. 48685 ที่เด็ดนางจ้อ–4 สิงห์ทะเลทราย [illegible]	**พระโขนงรามา** โทร. 910996 เลือดสเปญ–ที่เด็ดนางจ้อ พากย์ไทย

ประตับ

ต่อจากหน้า 6

ปรากฏว่าเขียนกันไม่หวาดไหว ส่งปรับรวดคนละ 20 ปาว หรือประมาณ 120 บาท

คำรวจจราจรปารีสแสดงความเห็นออกไปมาหลังจากหน้าการจราจรอ้างเสรีว แสดงความหวังว่าการจราจรของปารีสคงจะเรียบร้อยขึ้นบ้างไม่มากก็น้อย.

ปรึกษาหมอ

□ ต่อจากหน้า 6

และแพทย์ได้แนะนำคนไข้ให้รับการผ่าตัดดังกล่าว หากจริงตามนี้เสียงแหบของคุณอาจจะเพราะความผิดปกติของกล่องเสียงหรือสายเสียง ซึ่งเมื่อได้แก้ด้วยการผ่าตัดเรียบร้อยแล้วก็เข้าใจได้ว่าอาการเสียงแหบคงจะหายไป

ไม่มีอะไรที่จะแนะนำเพิ่มเติมอีกสำหรับคุณ เพราะคุณได้รับการดูแลและรักษาอย่างถูกทางอยู่แล้ว ควรรับการผ่าตัดจากแพทย์ที่ตรวจและแนะนำให้คุณผ่าตัดนั้นแหละเป็นดีที่สุด.

เหนือ-ใต้

□ ต่อจากหน้า 3

อย่างไรก็ตาม ปัญหาเรื่องงบประมาณ ไม่เป็นเรื่องอื้อฉาวและอื้อฉาว แสดงถึงความไม่ร่วมมือ หรือการทำงานในส่วนราชการไม่ผสมผสานกัน การแก้ไขปัญหานี้จึงน่าจะมีขึ้น ซึ่งจะแก้ไขกันได้หรือไม่อย่างไรนั้น ก็เป็นเรื่องของหัวหน้ารัฐบาล ประชาชนเพียงแต่รบรู้เท่านั้น ทำอะไร หรือช่วยอะไรด้วยไม่ได้.

"พลวงกลางกรุง"

เข็มทิศไทย

□ ต่อจากหน้า 3

ได้เดินทางจากประเทศไทยเพื่อไปดูงานสันนิบาตต่อต้านคอมมิวนิสต์ ณ สาธารณรัฐจีนชาติเป็นเวลา 7 วัน ในการนี้จะเข้าพบกับประธานาธิบดีเจียงไคเช็ก รัฐมนตรีว่าการกระทรวงกลาโหม และเลขาธิการพรรคการเมืองของรัฐบาลด้วย

พล.อ. ประพันธ์ กุลศิริ และคณะได้ออกเดินทางแล้วเช่นวันที่ 16 เดือนนี้ โดยเครื่องบินสายคาเธ่ย์ แปซิฟิก และจะดูงานในไต้หวันระหว่างวันที่ 16 เดือนนี้ถึงวันที่ 21 เดือนเดียวกัน ตามกำหนดการโดยย่อทราบว่านักต่อต้านคอมมิวนิสต์ของประเทศไทยจะได้พบกับ-จอมพลเจียงไคเช็ค และรองประธานาธิบดี เยี่ยมนายคูเซ็งกัง นายกสันนิบาตต่อต้านคอมมิวนิสต์แห่งสาธารณรัฐจีนชาติ บรรยายเกี่ยวกับวิธีการแทรกซึมบ่อนทำลายของคอมมิวนิสต์ เยี่ยมเยือนอัครราชทูตไทย เยี่ยมนายพลเจียงอูโกะ บุตรชายประธานาธิบดีเจียงไคเช็กซึ่งเป็นรัฐมนตรีว่าการกระทรวงกลาโหม เยี่ยมนายเวย์ รัฐมนตรีว่าการกระทรวงการต่างประเทศ เยี่ยมนายซวง ประธานสภาผู้แทนราษฎร เยี่ยมนายลี ประธานวุฒิสภา เยี่ยมนายซาย เลขาธิการพรรคการเมืองรัฐบาล เยี่ยมนายโกะเลขาธิการรัฐสภา

รายงานข่าวกล่าวต่อไปว่า นอกจากนั้นนายกสันนิบาตฯ จะนำแห่งประเทศไทยพร้อมด้วยคณะจะได้ไปดูงานเกี่ยวกับศูนย์รักษาความปลอดภัยของชาติ ศูนย์สอบสวนคดีการเมือง หน่วยสืบราชการลับต้านคอมมิวนิสต์ โรงเรียนนายทหารฝ่ายการเมืองและอื่น ๆ

ไปเรียนอินเดีย อ่านที่นี่

ดังที่เคยปฏิบัติมา รัฐบาลอินเดียได้สงวนที่เรียนจำนวนหนึ่งไว้ให้นักเรียนและนักศึกษาที่ประสงค์จะไปศึกษาเล่าเรียนในอินเดียโดยทุนส่วนตัว ดังนั้นจึงขอประกาศให้บรรดาผู้ที่มีความประสงค์ดังกล่าวไปติดขอใบสมัคร ตลอดทั้งขอทราบรายละเอียดเกี่ยวกับเรื่องนี้ได้จากสถานเอกอัครราชทูตอินเดีย เลขที่ 139 ถนนปั้น สีลม ได้ตั้งแต่บัดนี้เป็นต้นไป

ส่วนการสมัครนั้นได้กำหนดไว้ดังนี้คือ ผู้ที่ประสงค์จะไปศึกษาต่อในวิชาแพทยศาสตร์ วิศวกรรมศาสตร์ และวิชาเทคนิคอื่น ๆ ให้ยื่นใบสมัครของตนต่อสถานเอกอัครราชทูตอินเดีย ภายในวันที่ 31 มกราคม 2512 ส่วนผู้ที่ประสงค์จะศึกษาวิชาอื่นนอกจากที่กล่าว ให้ยื่นใบสมัครของตนก่อนวันที่ 15 กุมภาพันธ์ 2511.

นักเตะ

□ ต่อจากหน้า 15

รายงานข่าวจากเม็กซิโกซิตี้แจ้งว่า การหายตัวไปจากค่ายของยอดนักเตะ โซลตัน วาร์กา ผู้นี้ยังคงเป็นความลึกลับมืดมนอยู่ แต่ก็มีข่าวที่ไม่ยืนยันว่า โซลตัน วาร์กา บินหนีไปลี้ภัยที่สหรัฐหรือแนเธอร์-แลนด์เสียแล้ว หลังจากไม่ทันที่สนามกัวลาลาฮาร่ายังไม่กี่ชั่วโมง อย่างไรก็ดี เจ้าหน้าที่ของเม็กซิกันก็ไม่ยืนยันในข่าวนี้

โฆษกของทีมฮังการีที่กัวลาลาฮาร่า ให้ทราบว่า เหตุที่เซลตัน วาร์กา ไม่ได้ลงแข่งขันนัดแรกกับเอล ซัลวาดอร์ เมื่อวันอาทิตย์ โดยอ้างว่าเหน็ดเหนื่อย และต่อมาในวันจันทร์ ทั้งเจ้าหน้าที่และเทรนเนอร์ของทีมฮังการีปิดปากไม่ยอมให้ข่าวแก่ผู้สื่อข่าวเลย

มีผู้พบเห็น โซลตัน วาร์กา ครั้งสุดท้ายเมื่อวันพุธก่อน หลังจากฝึกซ้อมกับเพื่อนร่วมทีมที่สนามแอซาลา ๆ หลังจากนั้นไม่นานวาร์กาก็หลีกลับไปโฮเต็ลกับเพื่อนร่วมทีมแล้วหายหัวไปจากที่พักพร้อมกับชุดซ้อม บางกระแสข่าวรายงานว่า เหตุผลที่วาร์กา หลบหนีไปอยู่สหรัฐก็เพราะทีมถูกหมั่วอาชีพเริ่มหนึ่งเสื่อใจและชักชวนให้ไปร่วมทีม.

เอ.ชี่ยนเกมส์

□ ต่อจากหน้า 15

เพื่อวางแผนจัดการแข่งขันเป็นที่เรียบร้อยหรือที่ไหนก็ได้ ไปจนถึงวันที่ 31 ธันวาคม ศกนี้ จึงเป็นอันว่าประเทศไทยไม่ต้องรับการระบาเป็นเจ้าภาพตามที่ชาติต่าง ๆ รวมทั้งเกาหลีใต้ ได้ขอร้องเมื่อการประชุมใหญ่ถูกเลิก ที่เซอูล เดือนมีนาคมนี้

รายงานข่าวกล่าวว่า การประชุมมหาสมาคมเอเชี่ยนเกมส์ได้มีขึ้นที่กาฐมาณฑุ โดยเดือนเมื่อวันที่ 24 ต.ค. นี้ ที่ประชุมได้ตกลงเลือก นายไจเซฟ อินบาร์ แห่งอิสราเอล และฟิลิปเป้ มอนเซอร์ราท แห่งฟิลิปปินส์ เป็นกรรมการบริหารสหพันธ์ที่ยังว่างอยู่ด้วย

เอเชี่ยนเกมส์ครั้งที่ 6 เกิดปัญหายุ่งยากในเรื่องเจ้าภาพขึ้น เมื่อเกาหลีใต้ประกาศถอนตัวจากการเป็นเจ้าภาพและพยายามเรียกร้องให้ไทยรับช่วงเป็นเจ้าภาพจัดแทน ซึ่งไทยก็จะจัดถ้าหากชาติสมาชิกจะควักกระเป๋าช่วยเหลือในด้านการเงินสัก 15 ล้านบาท (750,000 ดอลลาร์) เพราะประเทศอยู่ในระหว่างพัฒนาด้านอื่น

แต่อย่างไรก็ดีจาก การประชุมครั้งมหาสมาคมเอเชี่ยนเกมส์ได้ยุติลงไทยในปัญหาดังกล่าวนี้เลย ทางยืนยันจะให้เกาหลีใต้รับคิดชอบต่อความล้มเหลวของเอเชี่ยนเกมส์ครั้งที่ 6 แต่ผู้เดียว ทำให้นายซาง กีย์ ยุง ประธานคณะกรรมการเอเชี่ยนเกมส์ ถึงกับบ่นออกมาด้วยความกลุ้มใจว่า อยากจะลาออกจากตำแหน่งให้พ้นรู้แล้วรู้รอดไป เพื่อจะให้คนอื่นรับช่วงดำเนินงานแทน แต่ที่ประชุมไม่นำเรื่องกับเสียงบ่นของเขา

นายซาง กีย์ ยุง กล่าวว่า อาจเป็นความจริงแล้ว ประเทศไทยมีความจำเป็นที่จะต้องใช้งบประมาณสำหรับจัดแข่งขันคราวนี้เกือบ 9,000,000 บาท (450,000 ดอลลาร์) เท่านั้น และทางเราเสนอได้พร้อมที่จะออกเงินช่วย 1 ใน 3 ของจำนวนดังกล่าว เหลือนอกนั้นให้ชาติสมาชิกกรุณาช่วย

รายงานข่าวแจ้งว่า ผู้แทนไทยไม่รับฟังข้อเสนอของนายซาง กีย์ ยุง เลย นอกจากยืนยันอยู่คำเดียวว่า 'ถ้าเมืองไทยเป็นเจ้าภาพแน่ ช่วยแก้หน้าเราหลีให้ด้วย'.

เม็กซิโก

□ ต่อจากหน้า 13

นายนั้นก็จับมือด้วยดี ๆ พอปล่อยมือเท่านั้น หมอชัคโกรมด้วยกำปั้นเข้าใส่ทีเดียว อีกทีนี้แทละกรับทั้งสนามก็ รีบจะจับคู่กัน เมื่อนักเตะในจีเรียที่นั่งอยู่ข้าง ๆ วิ่งกรูกันเข้าไป นักเตะทีมไทยที่นั่งอยู่ข้างสนามก็จะลงไปช่วยบ้าง ได้ยินทั้งสองฝ่ายต้องทำหน้าที่ห้ามกันอย่างเต็มที่ ในที่สุดเลยต้องยุติการฝึกซ้อมแค่นั้นเอง เพราะขืนแตะกันต่อไปเราก็มีหวังต้องไปนอนหายอดน้ำชุปแทนที่จะได้เล่นฟุตบอลโอลิมปิกต่อแน่ ๆ เนื่องจากการสู้กับทอริลล่านั้น ขืนสู้ด้วยมือเปล่าๆ เราก็เจ็บเท่านั้น

จากการฝึกซ้อมครั้งนี้ ดุลมศิลป์ สอนมุตรนาก นักเตะคนเก่งที่ในกองหน้าได้รับบาดเจ็บจนต้องพันข้อเท้าด้วยปลาสเตอร์แบบเข้าเฝือก และต้องหยุดพักการซ้อมไปอีกหลายวัน สำหรับนักเตะจีนในจีเรียนี้ ถ้าเข้าไปเล่นกับเราในกรุงเทพฯ แบบนี้ มีหวังสนุกยิ่งกว่าเมื่อครั้ง 'เปรู' ซะอีกครับ แฟนๆ ถูกหนังทั้งหลายตงแห่กันไปดูดูดูไทยบ็อกซิ่งกันกลางสนามแน่ ที่ยุ่น นักเตะถูกพระอาทิตย์ไปนั่งดูทีมไทยซ้อมเหนื่อยเข้าสายหน้ารองบันไซไม่ออกไปเลย

ทางด้านนักยกน้ำหนักไทยตอนนี้ ชัยยะ สุขจินดา ของไทยกำลังเป็นความหวังอยู่เหมือนกันในการแข่งโอลิมปิกหนนี้ ชัยยะถูกจัดอยู่ ในกรุ๊ป บี. ซึ่งเรียกว่าเป็นนักยกน้ำหนักมือของ แต่น้ำหนักที่ทำได้อยู่ในประมาณที่ 7 ของบรรดานักยกน้ำหนักแบบตั้นเวททุกชาติที่เข้าร่วมการแข่งขัน ถ้าการฝึกซ้อมยังอยู่ในระดับนี้ไปเรื่อยแล้ว ชัยยะคงจะคิดอยู่ในราว ๆ ไม่เกินที่ 10 นี้ สำหรับสนั่น เทียมเสริฐ นั้น การซ้อมระยะนี้น้ำหนักอยู่ในอันดับที่ 20 ของบรรดาผู้เข้าร่วมการแข่งขันทั้งหมด ส่วนทีมจักรยานนั้น เมื่อวันก่อน บุญโฉม ประสงค์ความดี ซ้อมหนักมากไปหน่อยสถิติที่ทำได้สามารถทำลายสถิติเดี่ยวเปอร์ซูทของเขาที่เมืองไทยแต่ผลที่ได้คือแทบ 'ยืก'เอาทุกสิ่งในท้องออกมาหน้าซีดเหมือนงูกูดเลือดไปทั้งตัว เข้าตัวส่ายหน้าพูดไม่ออกไปเลย

เหตุการณ์ในเม็กซิโกตอนนี้ขณะที่การแข่งขันโอลิมปิกเริ่มขึ้น ความวุ่นวายในระหว่างนักศึกษาทั้งหลายก็ยังไม่หมดสิ้นไป และยังคงคุกรุ่นอยู่ต่อไปอีก บรรดากรรมการเข้าหน้าที่ฝ่ายจัดการแข่งขันเอง ก็วุ่นกันไปหมดเหมือนกัน เพราะการเตรียมการที่ไม่เรียบร้อยพอ ทำให้เกิดขลุกขลัก และติดต่อกันไม่รู้เรื่องระหว่างกรรมการแต่ละฝ่ายด้วยกัน เรียกได้ว่า เม็กซิโกโอลิมปิก เป็นไปอย่างจำเป็นจำใจจัดแท้ ๆ แม้แต่การแข่งขันใกล้จะเริ่มอย่างจวนเจียนเต็มทีแล้ว ติดต่อเรื่องการงานอะไรได้คำตอบว่า "มันยาก่า" พรุ่งนี้ ทุกที

พูดถึงเรื่องการเดินทาง ของคนไทยที่เข้าร่วมการแข่งขันโอลิมปิกหนนี้แล้ว มีแต่เรื่องสนุกชนไม่น้ำตาไหลทั้งนั้นครับ อาจารย์พลศึกษาสัมฤทธิ์ พลพงศ์ จากการพลศึกษาที่เดินทางมาร่วมประชุมการพลศึกษาสังเกตการณ์แข่งขันโอลิมปิกและหาทางจัดตั้งหลักสูตรปริญญาการพลศึกษาในไทยเมื่อวันก่อน ต้องขมขื่นน้ำตาซึมให้จริง ๆ เพราะอาจารย์พลศึกษาฯ เดินทางจากเมืองไทยถึงเม็กซิโกได้โดยไม่มีวีซ่าหรือไอ.ดี. การ์ดของโอลิมปิกอะไรทั้งนั้น ก็เรื่องการทำงานแบบตามสบายของราชการเมืองไทยนั้นแหละครับ เรื่องนี้ทางกรมพลศึกษาเขาเสนอไปตั้งนานแล้ว การประชุมจะเริ่มในวันที่ 7 อันเป็นวันจันทร์ที่ผ่านมา-อาจารย์พงศ์สัมฤทธิ์ รอแล้วรอเล่างบประมาณก็ยังไม่อนุมัติ จนกระทั่งวันพฤหัสบดีที่แล้วนี้เอง ทั้งงบประมาณอนุมัติให้เดินทางไปได้ จะทำอย่างไรละครับ อาจารย์พงศ์สัมฤทธิ์ ก็เลยตัดสินใจบินไปโตเกียวเพื่อทำวีซ่าเข้าเม็กซิโกก็ไปถึงโตเกียวเอาวันเสาร์ รุ่งขึ้นก็เป็นวันอาทิตย์ จะติดต่อใครก็ไม่ได้ทั้งนั้น ที่นี่แหละที่ยอดอาจารย์ ต้องตัดสินใจไปตายเอาดาบหน้าเพราะถ้าขืนรอทำวีซ่าการประชุมจะเริ่มวันจันทร์ก็ไม่มีทางทัน เดินทางเสียเที่ยวเปล่า ๆ เลยตัดสินใจบินเข้าเม็กซิโกโดยไม่มีหลักฐานอะไรทั้งนั้น ไปถูกกักที่สนามบินเม็กซิโกกว่า 5 ชั่วโมงกลางคืน ไม่มีใครจะรับรองให้เข้าประเทศไทย จนกระทั่งเกราะห์ดีผีคุ้มไปเจอเอาโค้ชกรีฑาอเมริกันที่เคยรู้จักกันมา ช่วยรับรองให้ว่า ยูไนเต็ดสเตท ขอรับรองในระหว่างนี้ ถึงได้เข้าไปนอนในเมืองได้สำเร็จ คิด ๆ ดูก็น่าหัวเราะทั้งน้ำตา ทั้งงบประมาณเมืองไทยคงจะคิดว่าให้เมื่อไรบินไปวันเดียวก็ถึง ช่วย !

ตอนนี้ นักข่าวไทยที่หัวเลี้ยวกระเทียมลีบมานาน (คือผม) ก็ได้เพื่อนจากกรุงเทพ ฯ อีกหลายมาอยู่ร่วมห้องกันแล้ว แต่การทำงานของบรรดาเพื่อน ๆ ของผมจากกรุงเทพ ฯ ยังทำอะไรกันไม่ได้เลย เพราะแม้แต่บัตรประจำตัวก็ยังไม่เรียบร้อยสักอย่าง เหลือเวลาอีกสองวันการแข่งขันเขาจะเริ่มแล้ว คนไทยมาอยู่เม็กซิโกนาน ๆ เลยชักจะคิดนิสัยใจเป็น 'มันยาก่า' กันขึ้นเหมือนกัน

อยู่ทางกรุงเทพ ฯ ช่วยกันเอาใจช่วยนักกีฬาไทยกันบ้างนะครับ เพราะถึงเวลาที่ทุกคนจะต้องลงสนามพบกับบรรดายอดนักกีฬาของประเทศอื่น ๆ กันแล้ว เรื่องจะเอาชนะนั้นอย่าไปหวังเลยครับ ยากเต็มที่ หวังเอาประสพการณ์ครั้งนี้ไปปรับปรุงวงการกีฬาของเรากันดีกว่า ผมเห็นสนามกีฬาที่นี่แล้วอิจฉาจริง ๆ ว่าเมื่อไรเราจะมีแค่เศษหนึ่งส่วนสิบของสนามซ้อมของเขาบ้าง นี่ได้ข่าวว่า อินคอร์สเซ็นซ์ ที่หัวหมากกำลังจะพังอีกแล้วเพราะสร้างไม่ดีพอ อาจจะรับน้ำหนักคนจำนวนมากไม่ได้อย่างเคย เศร้า !

สวัสดีครับ
พินิจ พรชัยสวัสดิ์

ฝึกฝน

□ ต่อจากหน้า 6

นั้นแล้วจะค่อยๆ อดบุหรี่ได้ อย่างไรก็ดี วิธีการที่ละเอียดตามข่าวไม่ได้บอก บอกแต่ เพียงว่าวิธีนี้ไม่ได้ผล แต่นักสูบบุหรี่เท่านั้น แม้แต่กับนักดื่มดอทองแดงหรือผู้ติดยาเสพติดก็ได้ผลดีเช่นกัน.

สถิติ

□ ต่อจากหน้า 15

ส่วนสถิติอื่น ๆ ที่ถูกทำลายหรือทำได้เท่าในวันที่ 14 ต.ค. มีดังนี้

1. วิโอริกา วิสโคโปลีนู นักกระโดดไกลหญิงชาวรุมเนีย ทำสถิติโลกขึ้นใหม่ 6.82 ม. ดีกว่าที่แมรี่ แรนด์ (อังกฤษ) ทำไว้ 6.76 ม. ที่โอลิมปิคโตเกียว 1964

2. โยชิโนบุ มิยาเกะ ได้เหรียญทองยกน้ำหนักรุ่นเฟ็ทเธอร์เวท โดยยกได้ 392.5 ก.ก. เขยกได้เท่าสถิติโลก ท่าคลีนแอนด์เจิร์ค 152.5 ก.ก.

3. อิเรน่า คอร์เซนสไตน์ นักวิ่งหญิงโปแลนด์ ทำเวลา เท่าสถิติโลก 11.1 วินาที ในการแข่งขันระยะ 100 ม. รอบคัดเลือก และทำสถิติโอลิมปิคขึ้นใหม่

4. เจ๊ ซิมเมอร์แมน นักขว้างจานชาวสหรัฐ ทำสถิติโอลิมปิคในการแข่งขันรอบคัดเลือก โดยทำได้ 63.34 ม. ทำลายสถิติเดิมที่แอล การ์เตอร์ ชาวสหรัฐทำไว้ 61 ม. เมื่อโอลิมปิคโตเกียว 1964.

ทัพโอลิมปิค MEXICO 68 ถึงมือ 'เดลินิวส์' + JAL

บาสฯฟิลิปปินส์ตีเสปญ,คิวบาชกคนดู จิมไฮเนส คว้าเหรียญทองวิ่ง 100ม.

สหรัฐได้2เหรียญทองรัสเซีย1! เรือใบ ทยหลงทุ่น-ไม่เข้าซ้าย

ผลการแข่งขันโอลิมปิคครั้งที่ 19 ประจำวัน ที่ 14 ต.ค. ปรากฏดังนี้

● กรีฑา

● 100 ม. ชาย

'มนุษย์ลมกรด' ผิวหนังแห่งสหรัฐอเมริกา จิม ไฮเนส คว้าเหรียญทองระยะ 100 เมตรไปคล้องคอได้สบายๆ ด้วยเวลา 9.9 วินาที ในการชิงชัยเมื่อวันที่ 14 วันที่ 2 ของการแข่งขันโอลิมปิคครั้งที่ 19 ที่เม็กซิโกซิตี้ โดยเลนนีอกซ์ มิลเลอร์ แห่งเจาไมก้ามาเป็นอันดับ 2 คล้องเหรียญเงินด้วยเวลา 10.3 วินาที และ ชาร์ลี กรีน นักวิ่งสหรัฐอีกคนคว้าเหรียญทองแดง 10.4 วินาที

สำหรับรายละเอียดการแข่งขันในรอบชิงมีดังนี้ ที่ 1. จิม ไฮเนส (สหรัฐ) 9.9 วินาที เท่าสถิติโลก และเป็นสถิติใหม่ของโอลิมปิค ที่ 2. เลนนีอกซ์ มิลเลอร์ (จาไมก้า) 10 วินาที ที่ 3. ชาร์ลี กรีน (สหรัฐ) 10 วินาที ที่ 4. ปาโบล มองเตส ทอสโนวา (คิวบา) 10.1 วินาที ที่ 5. โรเบอร์ บัมบัก (ฝรั่งเศส) 10.1 วินาที ที่ 6. เมลเทน เดอร์ (สหรัฐ) 10.1 วินาทีที่ 7 ฮาร์รีย์ เจโรม (คานาดา) 10.1 วินาที และที่ 8. จัง หฤทย์ ราฟโลมาเนิท์ ซัว (มาลาคัสสาร์) 10.2 วินาที

ส่วนประเทศอื่นมีดังนี้

100 ม. หญิง

รอบแรก 6 สายคัด ที่ 1 ถึงที่ 5 ของแต่ละสายเข้ารอบสอง ผลปรากฏดังนี้

สาย 1 1. ไวโอเลีย ไทอุส สหรัฐ 11.2 วินาที เท่ากับสถิติ โอลิมปิค

2. วาเลอเรีย พีท (อังกฤษ) 11.5
3. ดี.วี. เทวซาดา (คิวบา) 11.6
4. เอ็ม. ญูเบ็บ (ยูโกสลาเวีย) 11.6
5. ดี. มิลเลอร์ (คานาดา) 11.7

สาย 2 1. เอ็ม. ไบเลส (สหรัฐ) 11.2
2. ไอ. ไพโอโทรวิสกี้ (คานาดา) 11.3
3. เอ็ม. คอเบียน (คิวบา) 11.4
4. พี.กิลบอร์น (ออสตรเลีย) 11.6
5. จี.เมเยร์ (ฝรั่งเศส) 11.6

สาย 3 1. บรูซ (ออสเตรเลีย) 11.5
2. เอ็ม.เอฟ. โรมาย (คิวบา) 11.5
3. แอล. ซาโมเตโซวา (รัสเซีย) 11.5
4. นีล (อังกฤษ) 11.6
5. โอ. อกินเดเล (ไนจีเรีย) 11.6

สาย 4 1. ไอ. เครีสเซนสไตน์ (โปแลนด์) 11.3
2. อาร์. นอยล์ (ออสเตรเลีย) 11.4
3. ซี (จีนชาติ) 11.4
4. เจมส์ เดลลา (อังกฤษ) 11.7
5. เท. ไวเซิร์ท (เยอรมันตะวันตก) 11.9

สาย 5 1. อี. เกลสโควา (เชคโกฯ) 11.4
2. อาร์. แทยร์ (เยอรมันตะวันตก) 11.7
3. แอล. โกโลมาชโซวา (รัสเซีย) 11.7
4. แซนนิปมาน (ฮอล ลนด์) 11.7
5. เอส. แบร์โต (คานาดา) 11.8

สาย 7 1. บี แฟรเรลล์ (สหรัฐ) 11.2
2. แอล. ชาร์โควา (รัสเซีย) 11.5
3. เอ็ม. แวนเดนเบิร์ก (ฮอลแลนด์) 11.5
4. โอ. โบคันริน (ไนจีเรีย) 11.8
5. จี. บาโล (อังการี) 11.8

รอบ 2 คัดเข้ารอบ 3 เซมิ-ไฟแนล สายละ 4 คน ผลดังนี้

สาย 1 1. บี. แฟรเรลล์ (สหรัฐ) 11.1
2. อี. เกลสโควา (เชคโกฯ) 11.2
3. พี. เจมส์ เดลลา (อังกฤษ) 11.3
4. เอ็ม. คอเบียน (คิวบา) 11.4

สาย 2 1. ดับบลิว. ไทอุส (สหรัฐ) 11
2. ซี (จีนชาติ) 11.3
3. แวนเดนเบิร์ก (ฮอลแลนด์) 11.4
4. แอล โกโล มัชโซวา (รัสเซีย) 11.5

สาย 3 1. อาร์ บอยล์ (ออสเตรเลีย) 11.2
2. เอ็ม ไบเลส (สหรัฐ) 11.3
3. วี. พีท. (อังกฤษ) 11.3
4. ไอ ซาโนเลโซวา (รัสเซีย) 11.4

สาย 4 1. เครีสเซนสไตน์ (โปแลนด์) 11.1
2. พี. บรูซ (ออสเตรเลีย) 11.3
3. ไอ. ไบโอโทรวิสกี้ (คานาดา) 11.3
4. เอ็ฟ. โรมาย มาติ.นซ (คิวบา) 11.4

โปรแกรมโอลิมปิควันนี้

● **กรีฑา**

วิ่ง 200 เมตรหญิงรอบคัดเลือก, ขว้างจักรชายรอบคัดเลือก, กระโดดไกลชายรอบคัดเลือก, วิ่ง 800 เมตรหญิงรอบคัดเลือก, เดินทน 50 กิโลเมตรชาย, วิ่งข้ามรั้ว 110 ชาย, เขย่งก้าวกระโดดชายรอบชิงชนะเลิศ, กระโดดสูงหญิงรอบชิงชนะเลิศ, ขว้างค้อนรอบชิงชนะเลิศ วิ่ง 400 เมตร ชายรอบคัดเลือกครั้งที่ 2 วิ่ง 200 เมตร หญิงรอบรองชนะเลิศวิ่งข้ามรั้ว 80 เมตร หญิงรอบคัดเลือกวิ่งข้ามรั้ว 10 เมตร หญิง รอบชิงชนะเลิศ วิ่ง 5,000 เมตรชายรอบชิงชนะเลิศ และวิ่ง 400 เมตรชายรอบรองชนะเลิศ

● **มวย** รอบคัดเลือก

● **จักรยาน** ประเภทเดี่ยวเปอร์ซูท 4,000 เมตร รอบคัดเลือก ประเภท 1,000 เมตร ไทร์ไทอัล รอบชิงชนะเลิศ มีไทยร่วมการแข่งขันด้วย คือ กฤษณ บริหารวนเขต

● **ขี่ม้าข้ามเครื่องกีดขวาง** รอบคัดเลือก

● **ฟันดาบสาธล** ประเภทบุกคลชิงชนะเลิศ

● **ฟุตบอล** เม็กซิโก กับกินี โคลัมเบียกับฝรั่งเศส อังการีกับญี่ปุ่นและเอลซัลวาดอร์กับอิสราเอล

● **ฮ็อกกี้**

เยอรมันตะวันตกกับเยอรมันตะวันออก, ฝรั่งเศสกับอังกฤษ, เบลเยี่ยมกับเม็กซิโก, ปากีสถานกับอาร์เจนติน่า, นิวซีแลนด์กับญี่ปุ่น สเปญกับอินเดีย, ออสเตรเลียกับมาเลเซีย, เกนยากับฮอลแลนด์

● **ยกน้ำหนัก**

ไลท์เฮฟวิเวท รอบชิงชนะเลิศ

● **มวยปล้ำ** รอบคัดเลือก

● **ว่ายน้ำ** กระโดดน้ำหญิง สูง 3 เมตรรอบคัดเลือก ว่ายแบบผสม 4 คูณ 100 เมตร หญิงรอบคัดเลือก, ว่ายฟรีสไตล์ 4 คูณ 100 เมตรชายรอบคัดเลือกกระโดดน้ำหญิงสูง 3 เมตร รอบคัดเลือก ว่ายแบบผสม 4 คูณ 100 เมตรหญิงรอบชิงชนะเลิศ และว่ายฟรีสไตล์ 4 คูณ 100 เมตรชายรอบชิงชนะเลิศ

● **บัญจกรีฑาสมัยใหม่**

ประเภทกรีฑา

● **เรือใบ**

รอบคัดเลือก

● **วอลเล่ย์บอล**

เม็กซิโกกับเยอรมันตะวันออก (ชาย) เบลเยี่ยมกับโปแลนด์ (ชาย) เกาหลีกับสหรัฐ (หญิง) ญี่ปุ่นกับเชคโกสโลวาเกีย (ชาย) รัสเซียกับบุลกาเรีย (ชาย) เปรูกับรัสเซีย (หญิง) สหรัฐกับบราซิล (ชาย)

● **โปโลน้ำ**

รอบคัดเลือก

● **เดินทน 20 ก.ม.**

ชิงชนะเลิศที่ 1 วี. โกรบันนิชดี (รัสเซีย) ทำเวลาได้ 1 ชั่วโมง 33 นาที 58 วินาที ที่ 2 เจ. ปาลาซ่า ซูนิก้า เม็กซิโก ทำเวลาได้ 1 ชั่วโมง 34 นาที 3 วินาที ที่ 3. เอ็น สมาก้า (รัสเซีย) ทำเวลาได้ 1 ชั่วโมง 34.03 นาที 4 วินาที ที่ 4. อาร์ อารูช่า (สหรัฐ) ที่ 5. จี.สไปริงก์ (เยอรมันตะวันออก) ที่ 6 ไอ. เบ็กซ์ (รัสเซีย) ที่ 7 เอช ไรซ์แมน (เยอรมันตะวันออก) และที่ 8 เอส อิกวาลสัน (สวีเดน)

● **400 ม. หญิง**

แบ่งเป็น 4 สาย คัดที่ 1 ถึงที่ 4 เข้ารอบเซมิ-ไฟ นอล ผลปรากฏดังนี้

สาย 1 1. ซี. เบล็ซอง (ฝรั่งเศส) 53.1
2. เอส จาร์วิส (สหรัฐ) 53.5
3. เอช. เฮนนิ่ง (เยอรมันตะวันตก) 53.5
4. เจ ทีช ชอร์ (คานาดา) 54.6

สาย 2 1. เอ. เพ็นดัน (คิวบา) 52.8
2. แอล. นอวีล (อังกฤษ) 52.9
3. ไอ. เวอร์บเล (รัสเซีย) 54.0
4. ยู. มอริส (จาไมก้า)

สาย 2 1. เอช แวนเดอร์ โฮ.วน (ฮอลแลนด์) 53.1
2. อี. สตรอย (สหรัฐ) 53.5
3. เจ. ซิมพ์สัน (อังกฤษ) 53.6
4. เอ็ม. นัลโรา (ฝรั่งเศส) 53.6

สาย 4 1. เอน.วี เซนาโม (รัสเซีย) 53.7
2. เจ. กรีน (อังกฤษ) 53.9
3. เค วอลล์เกรน (สวีเดน) 54.2
4. แอล. ตรินวอเตอร์ (สหรัฐ) 54.5

□ อ่านต่อหน้า 15

ท่องโอลิมปิค

☐ ต่อจากหน้า 14

● **ทุ่ง เทคนหญิง** ชิงชนะเลิศ

1. เอ. เนเมีย (ฮังการี) ๑๐.๒๔ ม. (๒๑๒ ฟุต สิบสี่นิ้ว) เหรียญทอง
2. เอ็ม. ฟีเนล (ยูกาเนีย) ๑๑.๐๒ ม. (๑๑๐ ฟุต ๙ นิ้ว) เหรียญเงิน
3. ซี. แลนโก (ออสเตรีย) ๑๑.๐๔ ม. (๑๑๐ ฟุต ๑ นิ้ว) ทองแดง
4. เอ็ม. ซูฟัน (ฮูนีเซีย) ๑๑.๑๑ ม. (๑๑๔ ฟุต ๑๑.๒ นิ้ว)
5. ดี. จาวอร์กา (โปแลนด์) ๑๑.๐๑ ม. (๑๑๑ ฟุต ๑๑ นิ้ว)
6. เอ็น. เออแบนซิก (ฮูโกสลาเวีย) ๑๑.๔๒ ม. (๑๑๑ ฟุต ๑๐ นิ้ว)
7. เจ. ไอ. โกโลซา (เยอรมันตะวันตก) ๑๑.๒๐ ม. (๑๑๑ ฟุต หนึ่งนิ้ว)
8. เก. ดอนลดา (โปแลนด์) ๑๑. ๑๑ ม. (๑๑๗ ฟุตสิบสี่นิ้ว)

๑๐๐ ม. ชาย รอบเซมี-ไฟนอล กัดที่ 1-4 ของแต่ละสายเข้าชิงชนะเลิศดังนี้

สาย 1 1. ดับบลิว. อดัมส์ (เยอรมันตะวันตก) 1 นาที ๑๑.๑ วินาที
2. ดี ฟรอมน์ (เยอรมันตะวันออก) 1 นาที ๑๑.๑ วินาที
3. ที. ไซซี (เคนยา) 1 นาที ๑๑.๑ วินาที
4. บี. กาเยนมี (ทรินิแดด) 1 นาที ๑๑.๑ วินาที

สาย 2 1. อาร์. ดับเบลย์ (ออสเตรเลีย) 1 นาที ๑๑.๗ วินาที
2. ดับบลิว. ลีพรูฟัล (เคนยา) 1 นาที ๑๑.๑ วินาที
3. เจ. พลาซี (เช็กโกฯ) 1 นาที ๑๑.๑ วินาที
4. พี. แฟรเซอร์ (สหรัฐ) 1 นาที ๑๑.1 วินาที

3,000 ม. วิ่งวิบาก

แบ่งเป็นสามสายกัดที่ 1-4 ของแต่ละสายเข้ารอบต่อไป ผลปรากฏดังนี้

สาย 1 1. พี โคโอ (เคนยา) ๑ นาที ๕๗.๒ วินาที
2. เจ. อลัวนรส (แปญ) ๑ นาที ๑.๑ วินาที
3. บี. เปอร์สซาด (สวีเดน) ๑ นาที ๑.๔ วินาที
4. เอ. ริชา (นอเวย์) ๑ นาที ๗.๒ วินาที

สาย 2 1. เจ.พี. มิลเลน (ฝรั่งเศส) ๑ นาที ๐๑.๒ วินาที
2. เด. ไอเบรียน (ออสเตรเลีย) ๑ นาที ๐๑.๔ วินาที
3. จี.ยัง (สหรัฐ) ๑ นาที ๐๑.๒ วินาที
4. วี.คูกินสกี (รัสเซีย) ๑ นาที ๐๑.๒ วินาที

สาย 3 1. เอ. บีรวพท์ (เคนยา) ๑ นาที ๔๑.๒ วินาที
2. เจ. มัเลล (บุลกาเรีย) ๑ นาที ๐๑ วินาที
3. จี. โรซแนน์ (เบลเยี่ยม) ๑ นาที ๐๑.๑ วินาที
4. เอ. โมโรซอฟ (รัสเซีย) ๑ นาที ๐๑.๔ วินาที

400 ม. ข้ามรั้วชาย รอบเซมี-ไฟนอล แบ่งเป็นสองสายกัดที่ 1-4 ของแต่ละสายเข้าชิง

สาย 1 1. โอ. ฟรีนอลลี (อิตาลี) ๔๑.๒ วินาที
2. จี. แวนเดอร์ลินด์ (สหรัฐ) ๔๑.๒
3. เจ. เฮอร์วูด (อังกฤษ) ๔๑.๒
4. อาร์. ซีเบริ์ต (เยอรมันตะวันตก) ๔๑.๒

สาย 2 1.จี. เฮนนิง (เยอรมันตะวันตก) ๔๑.๑ วินาที เท่าสถิติยุโรป
2. อาร์. วิทเพย์ (สหรัฐ) ๔๑.๒
3. ดี. เฮมอร์รีย์ (อังกฤษ) ๔๑.๒
4. วี. ซโดมาโรดอฟ (รัสเซีย) ๔๑.๑

กระโดดค้ำ

ต้องกระโดดได้สูงถึง 4.90 เมตร (๑๑ ฟุต 1 นิ้ว) จึงจะผ่านเข้ารอบได้ ผลการแข่งขันดังนี้

กรุ๊ป เอ. ผ่าน ๑ คน มี เอ. อลาโดฟ (ฟินแลนด์) เพนนาซล (สหรัฐ) ซี. ซิฟโรว์สกี (เยอรมันตะวันตก) บี. ซีเกรน (สหรัฐ) ดับบลิว. นอร์ดวิค (เยอรมันตะวันออก) อี. มัสตาราก้า (ฟินแลนด์) เก. ไอแซก ซัน (สวีเดน) และ เอช. ดองโดสส์ (ฝรั่งเศส)

กรุ๊ป บี. มี เอช อิคนาชิโอ (สเปญ) เอน. กิโยชิ (ญี่ปุ่น) และ เอ็ม. อเล็กซานเดอร์ (รัสเซีย)

● **บว้างจักรชาย** ผลดังนี้

1. เจย์ ซิลเวสเตอร์ (สหรัฐ) ๖๒.๓๔ ม. (ทำสถิติใหม่โอลิมปิค)
2. เอ็ม.ลอสซ์ ๖๐.๔๐ ม.
3. จี. คาร์ลเซน (สหรัฐ) ๖๐.๓๑ ม.
4. แอล. มิลเค้ (เยอรมันตะวันออก) ๖๐.๓๖ ม.
5. ซอมเบิร์ก (เยอรมันตะวันออก) ๖๐.๑๔ ม.
6. แอล.คานีค (เช็คโกฯ) ๕๙.๓๔ ม.
7. บี. เรซ (สวีเดน) ๕๙.๐๙ ม.
8. การ์ เด็ต (นิวซีแลนด์) ๕๘.๘๘ ม.

● **ทุ่มน้ำหนักชาย** ชิงชนะเลิศ

1. อาร์ แบ็ชสัน 'มนุษย์กูะบา' (สหรัฐ) ๒๐.๕๔ ม. (๕๗ ฟีต ๑ ส่วน 4 นิ้ว) เหรียญทอง
2. วูดร์ (สหรัฐ) ๒๐.๑๒ ม. (๖๖ ฟุตกับเศษ 1 ส่วน 4 นิ้ว) เหรียญเงิน
3. อี. กุชซิน (รัสเซีย) ๒๐.๐๑ ม. (๖๕ ฟุต 11 นิ้ว) เหรียญทองแดง
4. ดี. ฮอร์ฟมานน์ (เยอรมันตะวันออก) ๒๐.๐๐ ม. (๖๕ ฟุต 7 นิ้วกว่า)
5. ดี. แม็คการ์ด (สหรัฐ) ๑๙ ฟุต ๑ นิ้ว
6. ดับบลิว โคมาร์ (โปแลนด์) ๑๙.๒๘ ม.
7. ยู. เกรบ (เยอรมันตะวันออก) ๑๙.๐๓ ม.
8. เอช เอ อร์เลนบาค (เยอรมันตะวันออก) ๑๙.๓๐ ม.

● **กระโดดไกล หญิง** ชิงชนะเลิศ

1. วี. วิสโคโบลีนู (รุมาเนีย) ๖.๒๒ ม. (๒๒ ฟุต 4 เศษ 1 ส่วน 4 นิ้ว) สถิติโลกใหม่ เหรียญทอง
2. เอส. เซอร์วูด (อังกฤษ) ๖.๖๘ ม. เหรียญเงิน
3. ที. ทาลีสเชวา (รัสเซีย) ๖.๖๔ ม. เหรียญทองแดง

☐ อ่านต่อหน้า 2

(ต่อจากฉบับวานนี้)

ทอดถูกชิงเข้าไปสองประตูติดกัน 'ลาย' ของในจีเรียก็เริ่มออกตัวด้วยการเต่นแรง ขนาดที่ถูกทั้งกองเนินการหูก็ได้กรับ ได้ถูกกันแต่ละหลายเหมือนพลิกเปลี่ยนกลายเป็นไทยตัวเล็กไปขนกับกองริกต่างหากของในจีเรีย แรงปะทะเหนือกว่ากองหลังของเราเยอะ การเข้าปะทะที่ไร

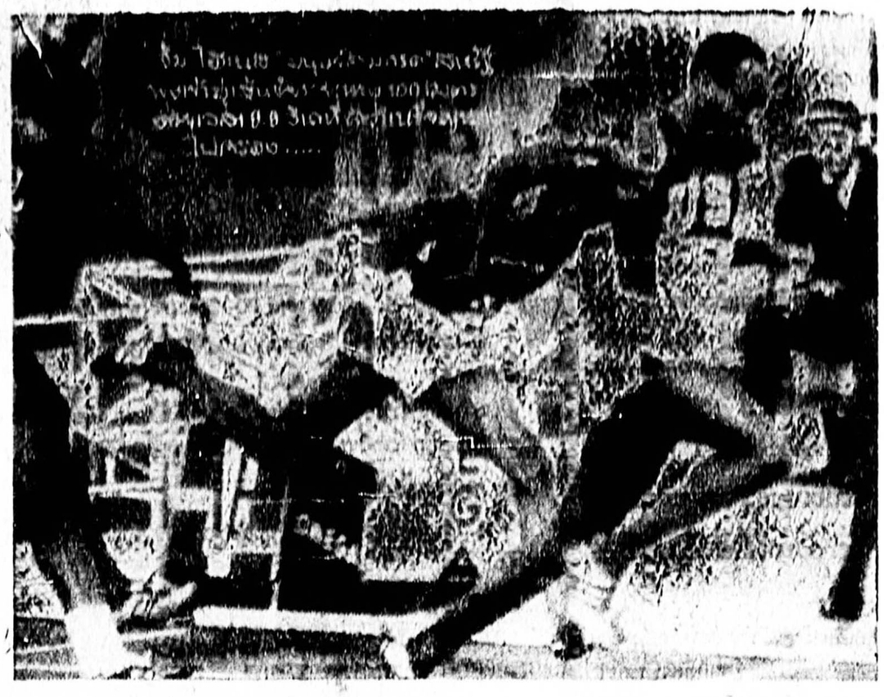

เราจึงเสียเปรียบทุกครั้งไปในที่สุดก่อนหมดเวลาครึ่งแรก เราก็โดนแทงเข้าไปอีกหนึ่งประตู เมื่อสราวุธ ประทีปากรชัย ประดู่ทิ่นไทย จะคัดสินใจว่าไม่ทันจากนั้นถูกขณะที่ใช้ยักษ์ค้ำเลี้ยงเดี่ยวเข้าไปเอง ยังถึงรับหมุนตามขาของนักเตะอัฟริกาเข้าไปด้วย ครึ่งแรกในจีเนีย จึงนำไป 4-2

อันที่จริง ตอนหักครึ่งนี้ ผมนึกว่าการซ้อมจะมีเพียงครึ่งเดียวเสียแล้ว เพราะการเล่นเริ่มรุนแรงขึ้นทุกขณะในเมื่อนักเตะที่ในจีเรีย ไม่มีถูกกีวิ่งชนเอาตีอ และร่างกายที่หนากว่าของเรามาก ทำให้เราเป็นแทนทุกคนที่ถูกชน แต่ทั้งผู้การประเทียบและนายกลอยนั้ ให้ซ้อมต่อไปอีก เนื่องจากเห็นว่าเมื่อพูดกันในด้านเชิงการเล่นแล้วเราไม่เป็นรองเท่าใดนัก เพียงแต่การวอร์มไม่พอและกำลังปะทะเท่านั้นที่เราไม่มีทางเทียบ ครึ่งหลัง เราเปลี่ยนตัวผู้เล่นให้ได้ซ้อมกันโดยทั่วถึง ในจีเรียก็เปลี่ยนตัวเหมือนกัน แต่ไม่รู้ว่าตัวที่ลงมานี้ จะลงมาเล่นฟุตบอลหรือเล่นมวยกันแน่เพราะแต่ละหน้าตา ๆ ที่เปลี่ยนลงมานั้นสวมวิญญาณ ไหลลงมาทุกคน นาทีแรก ในจีเรียก็แทงเข้าไปอีกได้อีกเป็น 6-2 ไทยเริ่มสู้เต็มที่ในตอนนี้ เมื่อแรงมาเราก็แรงตอบ และทำเอาในจีเรียหัวฟัดหัวเหวี่ยงที่เจอเอาไทยบ็อกซิ่งเข้าหลายที่ เกมเริ่มแรงขึ้น

มากทุกครั้ง และร.ต.อ. วันชัย ผู้ตัดสินของไทยก็พยายามระงับเหตุการณ์ด้วยการให้ในจีเรียเตะถูกโทษ ที่จุดโทษเสียสามลูกซ้อนๆ เป็นการสมนาคุณเนื่องจากต้องระงับความโมโห ขอ บรรดานักเตะกองริกต่างหล่านี้ แต่ยิงผ่าน เชาวน์ ย่อมเอื้อม ไปสองลูกเท่านั้น ในที่สุดจุดเดือดของทีมทั้งสองก็ถึงที่สุด เมื่อในจีเรียแทนที่จะ เรายในเกมและเกลกันในเกมอย่างตอนแรก หันมาเล่นนอกเกมนิวัฒน์ ศรีสวัสดิ์ ตัวกะเปี๊ยกเท่าไข่ไก่ ๆ ไกลลูกราวๆ สามสิบเมตรถูกชัลโครมอย่างไม่รู้ตัว และเมื่อ เกรียงศักดิ์ นุกูล สมปรารถนา กับเซนเตอร์ฮาล์ฟของในจีเรีย โดดแย่งลูกกันปะทะกันกลางอากาศลงมา เกรียงศักดิ์ ก็ของับมือล้วยของกับที่ไปโดนกัน

☐ อ่านต่อหน้า 14

เอเชี่ยนเกมส์ครั้งที่ 6 ในไทย 'ล้ม'

ที่ประชุมให้เกาหลีใต้รับผิดชอบ ไม่ยอมออกเงินช่วยไทย!

นายกรีเอเชี่ยนเกมส์ลงมติให้เกาหลีใต้รับผิดชอบในการจัดแข่งขันเอเชี่ยนเกมส์ครั้งที่ 6 แต่ผู้เดียวพร้อมกันนั้นก็ให้เวลาสำหรับการดำเนินงาน

☐ อ่านต่อหน้า 14

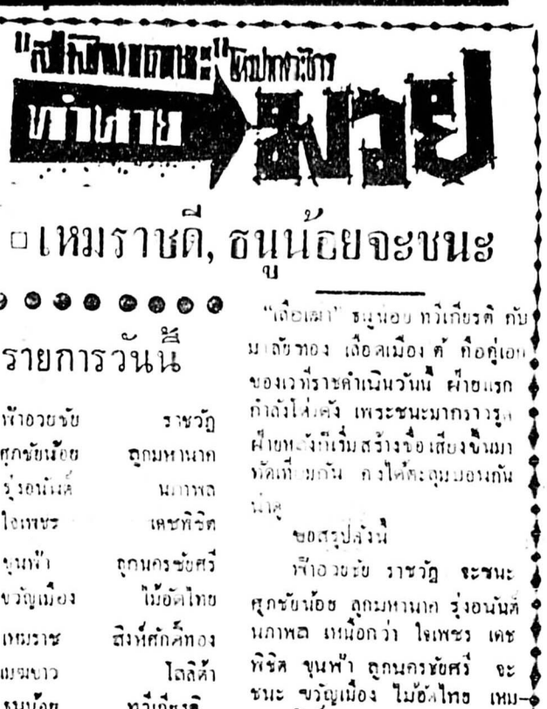

☐ เหมราชดี, ธนูน้อยจะชนะ

รายการวันนี้

1.	ฟ้าอวยชัย ศุภชัยน้อย	ราชวัฏ ลูกมหานาค
2.	รุ่งอนันต์ ไชเพชร	นภาพล เดชพิชิต
3.	ขุนฟ้า ขวัญเมือง	ลูกนครชัยศรี ไม้อัดไทย
4.	เหมราช เมฆขาว	สิงห์สักทอง โลลิต้า
5.	ธนูน้อย มาลัยทอง	ทวีเกียรติ เลือดเมืองใต้
6.	ตะเกียน ผาทอง	ก.ร.ฟ. ลูกอินทนนท์
7.	วัฒนศักดิ์ ชำนาญเลข	รุ่งวัฒนา ส.ฉรงค์ฤทธิ์
8.	ศักดิ์สิงห์ บนต์เทวัญ	ลูกชัยภูมิ ลูกบางแพ.

"เลือดเมา" ธนูน้อย ทวีเกียรติ กับ มาลัยทอง เลือดเมืองใต้ ท้อคู่เอกของเวทีราชดำเนินวันนี้ ฝ่ายแรกกำลังโด่งดัง เพราะชนะมากรางรูป ฝ่ายหลังนี้เริ่มสร้างชื่อเสียงขึ้นมาพัดเที่ยวกัน คงได้ตะลุมบอนกันน่าดู

ขอสรุปดังนี้

ฟ้าอวยชัย ราชวัฏ จะชนะ ศุภชัยน้อย ลูกมหานาค รุ่งอนันต์ นภาพล เหนือกว่า ไชเพชร เดชพิชิต ขุนฟ้า ลูกนครชัยศรี จะชนะ ขวัญเมือง ไม้อัดไทย เหมราช สิงห์สักทอง จะชนะ เมฆขาว โลลิต้า

คู่เอก ธนูน้อย ทวีเกียรติ เหนือกว่า มาลัยทอง เลือดเมืองใต้ ตะเกียน ก.ร.ฟ. จะแพ้ ผาทอง ลูกอินทนนท์ วัฒนศักดิ์ รุ่งวัฒนา จะชนะ ชำนาญเลข ส. ฉรงค์ฤทธิ์ ศักดิ์สิงห์ ลูกชัยภูมิ จะแพ้ บนต์เทวัญ ลูกบางแพ.

มุมที่ 5

● **ปร พันธ์ ด้วงชอุ่น** นักมวยไทยฝากลายในโอลิมปิค โดยถลุงนักชกจากจีนชาติ ห่ายคะแนนไปเป็นการประเดิมสนามครั้งแรก.....หลังจากถูก **บุลกาเรีย** เขี่ยนไป 7-0 ยังไม่หันหาย เพลีย นักเตะลูกหนังจาก **ไทยแลนด์เดีย** ก็ต้องลงฟาดแข้งกับ **กัวเตมาลา** ทั้งที่แข้งยังล้า วันนี้เลยได้เยดพักเอาแรงข้าวต้มหนึ่งวัน ไว้ลงฟาดพื้นกับนักเตะ **เช็คโก** ในวันพรุ่งนี้..... เห็นคนตะบันหน้ากันมามาก เบื่อ จ.ส.อ. ยงยุทธ **ปิ่นจันทร์** แห่งพล ร เลยจับเอาวงดนตรี "**มุกดาพันธ์**" ขึ้นไปกลอมวัญที่เวทีลุมพินี 20 ต.ค นี้..... "**กรีฑากลุ่มมิตรภาพ**" ได้สมาชิกเพิ่มอีก 2 รวมเป็น 7 สถาบัน จะแข่งขันกันวันพรุ่งนี้ที่สนาม มหาวิทยาลัยเกษตรศาสตร์ **สมศักดิ์ ทองอร่าม** วานให้ประชาสัมพันธ์.....ท่อน้ำดับเพลิงหลังวิทยาลัยพลศึกษา ชาวประชาชีปใช้กันเหมือนท่อประปาสาธา ณะจนน้ำท่วมหัน **นิคม พลสุวรรณ** หนดูไม่ไหว วานให้บรรดาผู้รับผิดชอบช่วยจัดการที.....ขอวกเข้ารายการกุศลสักนิด วันอาทิตย์ที่ 3 พ.ย. นี้ **นาค สุรเบตร สายทองนารีรักษ์** และพนักงานสถิติกรมตำรวจ จะนำ กฐินไป อดที่วัดบูรพา บ้านลาดใหญ่ ชัยภูมิ โดยในความอุปถัมภ์ของ **วิเชียร กลิ่นสุคนธ์** กับ **อำพล พันธ์ประสิทธิ์**.....ใครเก็บแพ็มเอกสารและแบบแปลกเกี่ยวกับงานของ ร.พ. รถไฟ ได้ **ถม เถาสุวรรณ** แห่งสำนักงานแพทย์รถไฟมักกะสันขอคืนด้วย โดยจะมีรางวัลให้เป็นสินน้ำใจ...แบลวินตันของ "**สันนิบาตเทสบาล**" ชิงกันวันนี้ที่สถานลีลาสามพินี เวลา 17.30 น. "**สปอร์ตบอย**"

สถิติโอลิมปิคถูกทำลายหลายประเภท

สหรัฐนำทั้งประเภทลู่และลาน

สหรัฐกำลังนำหน้าในกีฬาประเภทลู่และลานในวันที่สองของโอลิมปิคเม็กซิโก โดยเฉพาะการวิ่งระยะ 100 เมตร จิม ไฮน์ สามารถทำเวลาได้ ๑.๑ วินาที เท่าสถิติโลก

จิม ไฮน์ นักวิ่งวัย 22 หนัก 68 ก.ก. ออกจากจุดสตาร์ทช้ากว่าคู่แข่งเพียงชั่วเส้นผมเดียว แต่พอถึงกึ่งทาง จิม ไฮน์ เร่งเครื่องเหมือนจะเหาะ จนนำกลุ่มเข้าเส้นชัยด้วยเวลา ๑.๑ วินาที เท่านั้น

☐ อ่านต่อหน้า 14

กีฬาวันนี้

● **มวย**

ที่เวทีราชดำเนิน เริ่มเวลา 17.30 น.

● **บาสเกตบอล**

นักเรียนประชาทอาชีวะรอบ

☐ อ่านต่อหน้า

นักเตะฮังการีลี้ภัยในสหรัฐ

โซลตัน วาร์กา นักเตะลูกหนังโอลิมปิคที่หายหัวไปจากค่ายนักกีฬาฮังการี เมื่อหลายวันก่อนเป็นที่เปิดเผยแล้วว่า ได้หลบหนีไปลี้ภัยอยู่ในสหรัฐเสียแล้ว

☐ อ่านต่อหน้า 14

ไฟฟ้าดับทั้งเมือง–ถูกพายุฝน

เมื่อเวลาประมาณ 18.00 น. วันที่ 16 ก.ค. นี้ ไฟฟ้าในเขตพระนครและธนบุรีเกิดดับมืดทั้งเมือง ประชาชนต่างพากันเดือดร้อนเพราะอยู่ในสภาพมืดมิด ต่างก็หากันให้รกรันทั่วถนน "เดลินิวส์" ซึ่งสนพระคุณตลอดเวลา จนกระทั่งเวลา 20.30 น. เศษ ไฟฟ้าจึงสว่างขึ้นได้

จากการสอบถามไปยังการไฟฟ้านั้น ซึ่งเป็นหน่วยจ่ายกระแสไฟฟ้าให้กับการไฟฟ้านครหลวง เพื่อจ่ายกระแสไฟให้กับประชาชนอีกทอดหนึ่งทราบว่า สาเหตุที่ไฟฟ้าดับทั้งเมืองนานร่วมสองชั่วโมงครั้งนี้ เพราะการไฟฟ้านั้นมีไม่มีกระแสไฟจ่ายมาจากแหล่งใหญ่เขื่อนยันฮี ทั้งนี้เพราะเกิดจากพายุฝนกระหน่ำหนัก ต้นไม้ใหญ่ล้มทับสายไฟฟ้าย่านดินแดงสวรรค์ประมาณ 30 ก.ม.

พรบ.พรรค

□ ต่อจากหน้า 1

ปฏิวัติของจอมพลสฤษดิ์ ธนะรัชต์ ได้มีการไหวตัวอย่างคึกคัก

ทั้งนี้เนื่องจากราชกิจจานุเบกษาเล่มที่ 85 ตอนที่ 94 วันที่ 15 ตุลาคม พ.ศ. 2511 ได้ประกาศ พ.ร.บ. พรรคการเมือง แล้วและได้มีผลใช้บังคับตั้งแต่วันที่ 16 เดือนนี้เป็นต้นไป ปรากฏว่าคณะผู้ริเริ่มตั้งพรรคการเมืองหลายฝ่ายทั้งฝ่ายสนับสนุนรัฐบาลและฝ่ายตรงข้ามได้มีการเคลื่อนไหวกันอย่างคึกคัก

สำหรับพรรคประชาธิปัตย์ เท่าที่ทราบจะของดทะเบียน คณะผู้ริเริ่มตั้งพรรคการเมืองในเช้าวันที่ 16 เดือนนี้ แต่ยังไม่ พร้อมเนื่องจากขาดหลักฐานบางอย่างและ ม.ร.ว. เสนีย์ ปราโมช รักษาการแทนในฐานะหัวหน้าพรรคประชาธิปัตย์บอกกับผู้สื่อข่าว ว่าขณะนี้กำลังตระเตรียมหลักฐานอยู่ เมื่อมีหลักฐานพร้อมมูลแล้ว ก็จะจดทะเบียนทันที "เราจะจดทะเบียนให้เร็วที่สุดโดยไม่ต้องหาฤกษ์ ยาม" ม.ร.ว. เสนีย์กล่าว ส่วนนายเลียง ไชยกาล อดีตหัวหน้าพรรคประชาชนซึ่งเป็นผู้หนึ่งในอันที่จะตั้งพรรคการเมืองเช่นกัน ได้เผยว่าได้ส่งหนังสือเชิญชวนไปยังสมาชิกให้มาประชุมเพื่อปรึกษาในวันที่ 27 เดือนนี้ที่สมบูรณ์ภัตตาคารถนนเพชรบุรี โดยจะขอทราบจากสมาชิกว่าจะริเริ่มเป็นผู้จัดตั้งพรรคการเมืองหรือไม่ และเมื่อสมาชิกผู้ใดตกลงใจที่จะเป็นผู้ริเริ่มตั้งพรรคแล้วจะได้หารือในรายละเอียดเกี่ยวกับชื่อของพรรคตั้งหัวหน้าเกี่ยวกับที่มีข่าวว่าสมาชิกบางคนได้ถอนตัวอยู่พรรคอื่นนั้นนายเลียงกล่าวว่า "ผู้ที่ลาออกมี 2-3 คนเท่านั้น นโยบายหลักของพวกเราคือการเข้าถึงราษฎร และการทำตนให้ราษฎรเข้าถึง พึ่งเกรงพลความเป็นกันของชนทุกชั้น นายเลียง ไชยกาลกล่าวในที่สุด

นายเทพ โชตินุชิต อดีตรัฐมนตรีและหัวหน้าพรรคเศรษฐกรซึ่งเป็นนักการเมืองอีกผู้หนึ่งและประกาศตัวอย่างเปิดเผยแล้วว่าเป็นตนจะตั้งพรรคมีนโยบายในด้านสังคมนิยม เป็นมิตรกับทุกประเทศแม้จีนแดงก็ดี ได้ยืนยันกับผู้สื่อข่าวว่าตนจะตั้งพรรคอีกและได้ตระเตรียมไว้พร้อมแล้ว

สำหรับนายทองดี อิสราชีวิน อดีต ส.ส. เชียงใหม่ผู้รักษาการในตำแหน่งเลขาธิการพรรคอิสระธรรมบอกกับผู้สื่อข่าวว่าพรรคของตนพร้อมแล้วทุกอย่างสำหรับการจดทะเบียน ปีนผู้ริเริ่มตั้งพรรค และจะจดทะเบียนที่กระทรวงมหาดไทยแน่นอนในวันวันที่ 22 เดือนนี้ และจะจดทะเบียนพรรคการเมืองในวันที่ 31 เดือนเดียวกันเวลา 10.00 น. และก่อนที่ผู้สื่อข่าวจะลากลับนายทองดี อิสราชีวินขอให้ผู้ที่ประสงค์จะติดต่อกับพรรคอิสระธรรมติดต่อได้ที่บ้านเลขที่ 205 อาคารสงเคราะห์ถนนพิษณุโลก

ส่วนพรรคการเมืองอื่น ๆ ที่ประกาศว่าจะตั้งอย่างแน่นอนเช่นพรรคราษฎรของนายเสวต เปี่ยมพงษ์สานต์ พรรคประชาพัฒนาของ ม.ร.ว. วีระพงษ์ ทองแถม และพรรคแนวประชาธิปไตยของ ดร. ไพฑูรย์ เครือแก้ว ขณะนี้ก็ได้มีการตระเตรียมที่จะตั้งพรรคเช่นกัน

อนึ่งรายงานเช้าวันที่ 16 เดือนนี้แจ้งว่าพรรคการเมืองฝ่ายสนับสนุนรัฐบาลเป็นพรรคแรกที่ได้จดทะเบียนขอเป็นผู้ริเริ่มจัดตั้งพรรคการเมืองแล้วโดยชื่อพรรคว่า "สหประชาไทย" ส่วนพรรคประชาธิปัตย์ก็ได้ตระเตรียมหาหลักฐานเรียบร้อยและได้ไปจดทะเบียนในวันเดียวกันนับว่าเป็นพรรคที่ 2 ซึ่งได้จัดตั้งขึ้นโดยถูกต้องตามกฎหมาย.

เบื้องหลัง

□ ต่อจากหน้า 1

ระแวงสงสัยจึงเปิดถุง "มฤตยู" สื่อมรณะ นายทหาร "เอรตรง" อาจถูกนักเรียนนายร้อยที่เคยถูกไล่ออกวางแผนล้างแค้นก็ได้ สำหรับพันเอกปรากฏว่า ขณะที่ตายกำลังมีสัมพันธ์กับสาวใหญ่วัย 40 เศษผู้หนึ่ง

ตามที่ "เดลินิวส์" ได้เสนอข่าวพันเอกเกษม นันทกิจ อายุ 42ปี ยังเป็นโสด อาจารย์โรงเรียนนายร้อย จปร. ฝ่ายวิชาการช่างกลได้ถูกระเบิด ซึ่งใส่มาในถุงกระดาษ โดยชายแปลกหน้าสองคนนำมาฝากคนใช้ไว้ให้ และพันเอกเกษมได้นำเอาถุงของขวัญใบนั้นเข้าไปเปิดในห้องนอน และเกิดระเบิดขึ้น จนทำให้ พ.อ. เกษม แขนขาดหน้าและ ไปตายที่โรงพยาบาลวชิระ เมื่อเวลาประมาณ 18 น. เศษ ของวันที่ 15 ต.ค. นั้น ซึ่งได้เสนอข่าวไปโดยละเอียดแล้วนั้น

จากการติดตามข่าวของเราต่อมา ได้ความเบื้องหลังของการสังหาร พ.อ. เกษม ด้วยระเบิดใส่ถุงเป็นของขวัญว่า เมื่อเวลาประมาณ 13.30 น. วันที่ 15 ต.ค. นั้น มีชายแปลกหน้า 2 คน ได้ลงเรือจ้างของนางถนอม โพธิ์พงษ์ วัย 70 เศษ ซึ่งแจวเรือรับส่งผู้โดยสารอยู่แถวท่าเรือสะพานแดง สามเสน ชายแปลกหน้าทั้งสองได้สั่งให้นางถนอมแจวเรือมาส่งที่บ้านเลขที่ 777 บ้าน "กฤษณวัน" ค. บางกอกน้อย อ. บางกอกน้อย ธนบุรี ซึ่งเป็นบ้านของ ม.ร.ว. รนิทพิย์ บริพัตร์ ชรายาของกรมหมื่นนครสวรรค์ศักดิ์พิพิธ เจ้าของวิลละไกร์อันลือชื่อ ซึ่ง พ.อ. เกษมได้มาอยู่ที่บ้านกฤษณวันนี้หลายปีแล้ว

เมื่อชายแปลกหน้าทั้งสองนั่งเรือจ้างของนางถนอมมาจอดที่สะพานหน้าบ้าน ขณะนั้น พ.อ.เกษม ยังไม่กลับจากทำงาน หนึ่งในสองชายแปลกหน้าสัลผมเกรียน ใส่เสื้อขาว นุ่งกางเกงขายาวสีกล้วยคล้ายกางเกงทหาร ได้ก้าวขึ้นบันไดแต่ไม่ขึ้นบนสะพาน ได้ร้องถามนางสาคร พ กชุนผลคนชักเรือผ้าในบ้านว่า "อาจารย์อยู่หรือเปล่า" เมื่อทราบว่าอาจารย์ ร.อ. เกษมยังไม่กลับ ก็บอกว่า "ไม่เป็นไรหรอกช่วยเอาของขวัญนี้ฝากให้อาจารย์ด้วย" และบอกด้วยว่า "ผมชื่อหมวดปรีชา..ที่อยู่ลพบุรี ฝากมาให้ก็แล้วกัน แล้วทั้งสองก็กลับข้ามฟากไป

นางสาครได้นำเอาถุงกระดาษมฤตยูนั้นมาให้นางสมบัติ สมสมร ซึ่งเป็นคนสนิทห้องของ พ.อ. เกษม หลังจากนั้นเวลาประมาณ 14 น. พ.อ.เกษมกลับจากทำงาน นางสมบัติได้นำเอาถุงของขวัญใบนั้นขึ้นให้ พ.อ. เกษม ถามว่า "อะไร ใครเอามาให้" นางสมบัติบอกว่า "หมวดปรีชา ที่อยู่ลพบุรีฝากมาให้"

จากนั้น พ.อ. เกษม ก็รับถุงของขวัญมฤตยูเดินขึ้นไปยังห้องนอนส่วนตัวทันที และทั้งระยะเวลาสัก 5 นาที ก็ได้มีเสียงระเบิดขึ้นจากห้องของ พ.อ. เกษม ดังสนั่นหวั่นไหว คนใช้เมื่อได้ยินเสียงระเบิดต่างก็รีบขึ้นไปยังห้องของ พ.อ.เกษม และได้ช่วยกันกับไปเชิญ ติดจากแรงระเบิด แก้วนายดำรง สิงห์ป่าบุก นายขาว ทองจันทร์ และ มร.อเล็กซานเดอร์ ปราวัน กริดไอด์ ซึ่ง พ.อ. เกษมเชียกว่าป้า ได้นำตัว พ.อ. เกษม ซึ่งแขนขาดหน้าและ ลืมตาแล้วรถพยาบาลวชิระ ต่อมาเมื่อเวลาประมาณ 18 น. วันเดียวกัน พ.อ. เกษมหมดลมหายใจแล้วไม่ไหวสิ้นใจไปสู่ยมโลก

จากปากคำของนางสมบัติ คนสนิทห้อง ของ พ.อ. เกษม ทราบว่า พ.อ. เกษมมีแฟนซึ่งชอบพอกันมานานแล้ว ชื่อ น.ส. โสภา กาญจวัย 40 เศษ ทำงานอยู่ในบริษัทฝรั่งแห่งหนึ่งในกรุงเทพ ฯ ซึ่งทราบว่า พ.อ.เกษม ถูกระเบิดและถึงแก่ความตาย ถึงกับร่ำไห้สะอึกสะอื้น และจากปากคำของนางสมบัติเช่นกันเล่าว่า ก่อนเกิดเหตุนี้ประมาณ 2-3 เดือน คนรับรถของ พ.อ.เกษม ได้เล่าให้ตนฟังว่า "ผู้หญิงได้ไล่นักเรียนออกไปทราบว่าสาเหตุใด"

เจ้าหน้าที่ตำรวจได้เรียกตัวนางถนอม โพธิ์พงษ์ คนแจวเรือจ้าง นางสาคร พอกพูนผล คนซักเสื้อผ้า นางสมบัติ สมสมร คนห้อง สอบเกรียด เพื่อหารองรอยและรูปพรรณสัณฐานของชายแปลกหน้าอย่างไรก็ดี ในชั้นแรกนี้เจ้าหน้าที่ตำรวจสันนิษฐานการถูกสังหารของ พ.อ. เกษมไว้ 2 ประเด็นคือ เรื่องนักเรียนนายร้อย จปร. ที่ถูกไล่ออก และ เรื่องอาฆาตแค้นส่วนตัวกับคนอื่น ซึ่งข่าวคืบหน้าเราจะติดตามเสนอต่อไป.

ด่วน !

□ ต่อจากหน้า 1

โดย พล.ต.ต. ชุมพล โลหะชาละ เป็นผู้สอบสวนด้วยตนเอง การสอบสวนยังไม่เป็นที่เปิดเผยว่าใครเป็นคนจ้างวานฆ่า

การคดีลักลายคลีฆ่า สุรพล สมบัติเจริญ ราชาเพลงลูกทุ่ง ซึ่งเจ้าหน้าที่ตำรวจกองปราบปรามสามยอด ร่วมกับเจ้าหน้าที่ตำรวจภูธรเขต 7 ซึ่งเจ้าหน้าที่ตำรวจได้ติดตามล่าตัวแก๊งมือปืนรับจ้างและผู้บงการฆ่ามาเป็นเวลานาน ทั้งนี้ตามพยานหลักฐานยืนยันว่า ผู้บงการฆ่าแก้นที่สุรพล สมบัติเจริญ เป็นชู้กับเมียสาวนั้น

ในที่สุดเมื่อเช้าวานนี้ (ที่ 16) เจ้าหน้าที่กองปราบปรามสามยอด ซึ่งมี พ.ต.ต.ทิพย์เจริญ ชูเวช รอง ผ.กก. 1 ป. ซึ่งเป็นผู้กวบคุมกดีนี้มาตลอด ได้นำกำลังตำรวจส่วนหนึ่งไปล้อมบริเวณสวนลอย ปากทางเข้าอำเภอสามพราน จังหวัดนครปฐม ซึ่งบริเวณสวนดังกล่าวอยู่ใกล้กับป้อมชุนรัชเขต

หลังจากที่เจ้าหน้าที่ตำรวจรายล้อมสวนอยู่นานชั่วครู่ จึงตรงเข้าจับกุมตัวนายมนัส เสาวทรัพย์ ผู้ต้องสงสัยเป็นมือปืนรายเลข 1 ได้โดยละม่อม โดยไม่มีการต่อสู้หรือขัดขืนแต่อย่างใด

ทันทีที่จับกุมตัวนายมนัส เสาวทรัพย์ ได้แล้ว พ.ต.ต. ทิพย์เจริญ ชูเวช ได้คุมตัวนายมนัส เสาวทรัพย์ เข้ามายังกองปราบปรามสามยอดด่วน เมื่อนำตัวมาถึงกองปราบฯ พล.ต.ต. ชุมพล โลหะชาละผู้บังคับการกองปราบปรามสามยอด ร่วมกับนายตำรวจชั้นผู้ใหญ่ได้คุมตัวนายมนัส สอบสวนที่ห้องศูนย์วิทยุกองปราบโดยปิดประตูสอบสวนอย่างเคร่งเครียดตั้งแต่เช้ายันเย็น โดยไม่ให้ช่างภาพและคนข่าวหนังสือพิมพ์เข้าไปถ่ายรูป ทั้งนี้เพราะเจ้าหน้าที่ตำรวจต้องการเค้นเอาความจริงจากนายมนัส ผู้ต้องหามือปืนรายเลข 1 ว่าใครเป็นผู้จ้างวานฆ่า และจ้างวานฆ่าด้วยเรื่องอะไร เพื่อที่จะเป็นหลักฐานสำคัญมัดตัวจอมบงการฆ่าจนคืนไม่หลุด

หลังจากที่ตำรวจได้ตัวนายมนัส เสาวทรัพย์ มาแล้ว จึงได้เร่งมือค้นหาหลักฐานเพิ่มเติมอีก โดยเมื่อวานนี้ (ที่ 16) เวลาประมาณ 14 น. พ.ต.ท. ประวิทย์ รัตนศิริ รอง ผกก. นครปฐม ได้นำกำลังเข้าค้นบ้านนายจอน ทับสายทอง ผู้ใหญ่บ้าน ซึ่งเป็นน้องของขุนโจรผาด ทับสายทอง ที่บ้านตรงข้ามวัดพระประโทน นายมนัสเป็นหลานของนายจอน ผู้ใหญ่บ้านคนนี้ และเคยไปกินนอนอยู่ที่บ้านนี้เป็นประจำ ตำรวจค้นพบจดหมายของนายมนัสที่มีถึงนายรวย เสาวทรัพย์ และนายอิ่ม หมื่นมาก ซึ่งพยานหลักฐานระบุว่านายอิ่มเป็นคนบงการฆ่าสุรพล สมบัติเจริญ

พ.ต.อ. ชนม์เจริญ สมบัติศิริ รองผู้บังคับการตำรวจภูธรเขต 6 ได้นำกำลังไปค้นบ้านนายรวย เสาวทรัพย์ ที่บ้านวาดหญ้าไทร อำเภอกำแพงแสน แต่ไม่พบอะไร และอีกสายหนึ่ง พ.ต.อ. ชีมาชุ บุญขจียกุล ผกก. นครปฐม นำตำรวจไปที่บ้านนา อิ่ม หมื่นมาก ซึ่งถูกระบุว่า เป็นคนบงการในการฆ่าสุรพล เพราะเรื่องชู้สาว ที่บ้านหมู่ที่ 6 ตำบลลาดหญ้าแหรก อำเภอกำแพงแสน เพื่อค้นหาอาวุธ แต่ไม่พบ นายอิ่ม ก็แล่นหนีออกจากบ้านไปด้วย

สำหรับการสอบสวนนายมนัสที่กองปราบฯ เมื่อวานนี้ ปรากฏว่านายมนัสให้การปฏิเสธทั้งหมด เขาบอกว่าไม่รู้เรื่องอะไรที่เกี่ยวกับการตายของราชาเพลงลูกทุ่งเลย นายมนัสยังได้ให้การกับตำรวจว่า การที่ตำรวจจะระบุว่าเขาเป็น "มือปืน" ฆ่าสุรพลนี้ ถ้าหากเอาพยานมาให้ชี้ตัว พยานจะต้องชี้ตัวเขาถูกแน่นอน เพราะเคยมีสื่อพิมพ์ลงรูปของเขาหราเด่นหน้าที่จะได้ตัวเขามาตั้ง 4-5 วันแล้ว หลังจากที่สอบสวนนายมนัสที่กองปราบฯ เรียบร้อยแล้ว พ.ต.ท. ทิพย์เจริญ ชูเวช ได้ควบคุมตัวนายมนัสไปสอบสวนต่อที่นครปฐม กับผู้สื่อข่าวของเรานายมนัสยืนยันว่า เขามิได้ถูกจับ แต่เป็นการมอบตัวเพื่อความบริสุทธิ์ของตัวเอง ข่าวคืบหน้าเราจะติดตามมาเสนอต่อไป.

ลงมติ

□ ต่อจากหน้า 1

สะดวกประชาชนที่จะไปใช้สิทธิลงคะแนนเสียงและอื่น ๆ อีกหลายประการส่วนรัฐบาลซึ่งจะใช้บ้านอันพวันเป็นสำนักงานนั้น ทราบว่าจะทำพิธีเปิดในวันที่ 24 เดือนนี้อย่างแน่นอน

ตามที่เราได้เสนอแล้วว่า ในการพิจารณาของคณะกรรมาธิการแปรญัตติได้พิจารณาเกี่ยวกับการกำหนดความรู้ของผู้สมัครรับเลือกตั้งให้มีความรู้เพียง ป. 4 แทนที่จะเป็นความรู้ถึง ม. 6 โดยอ้างเหตุผลว่าเพื่อเป็นการให้สิทธิแก่ประชาชนผู้ประสงค์จะรับใช้ประเทศชาติได้มีโอกาสนำประสบการณ์ในชีวิตของผู้มีอาชีพเช่นเดียวกับพวกตนเข้าร่วมพิจารณาแก้ไขในสภา และต่อมารายงานข่าวกล่าวว่า ในการพิจารณาของ คณะกรรมาธิการเกี่ยวกับการแบ่งเขตเลือกตั้งนั้น ปรากฏว่าในการพิจารณาของคณะกรรมาธิการได้มีการอภิปรายถึงผลได้เสียเป็นเวลานาน และในที่สุดได้มีการลงมติให้มีการเลือกตั้งแบบรวมเขต 4 คะแนน และให้มีการเลือกตั้งแบบแบ่งเขต 5 คะแนนซึ่งนับว่าคู่กันมาก อย่างไรก็ตามจากการพิจารณาทั้งสองประเด็นของคณะกรรมาธิการดังกล่าวนี้จะได้นำเข้าสู่การพิจารณาของวุฒิสภาซึ่งกำหนดที่รัฐสภาอีกครั้งหนึ่ง

อนึ่ง ตามที่ "เดลินิวส์" ได้เคยเสนอแล้วว่าพรรครัฐบาลจะใช้บ้านพักพันหวันเป็นสำนักงานพรรคนั้น บัดนี้มีรายงานข่าวกล่าวว่านายกรัฐมนตรีในฐานะหัวหน้าพรรค จะเป็นประธานในพิธีเปิดพรรคในวันที่ 24 เดือนนี้.

สหรัฐโดยเหรียญทองนำอิตาลีขึ้น สอบตกสนิทตามปักกิ่ง ออลิมปิคระดับ 10 ปี

สหรัฐเก็บถังโดยเหรียญทองนำชาติต่าง ๆ ในการแข่งขันโอลิมปิกครั้งที่ 19 ที่เม็กซิโก สถิติเหรียญทองล่าสุดเมื่อวันอังคาร สหรัฐได้ 4 เหรียญทอง 2 เหรียญเงินและ 2 เหรียญทองแดง รัสเซียตามมาเป็นที่ 2 โดยได้เหรียญทอง 1 เหรียญ เหรียญเงิน 2 และเหรียญทองแดง 3 เหรียญ

รายละเอียดการแข่งขันโอลิมปิกครั้งที่ 19 ประจำวันที่ 15 ตุลาคม 2511 มีดังนี้

● **กรีฑา**

400 ม. วิ่งข้ามรั้วชาย รอบชิงชนะเลิศ

1. เดวิด เฮมอรี่ (อังกฤษ) 48.1 วินาที ทำลายสถิติโลกเหรียญทอง
2. เกอร์ฮาร์ด เฮนนิจ (เยอรมันตะวันตก) 49.0 วินาทีเหรียญเงิน
3. จอห์น เชอร์วูด (อังกฤษ) 49.0 เหรียญทองแดง

● **ตว้างจักรชาย** รอบชิง

1. ดัก เออร์เซอร์ (สหรัฐ) 64.78 ม. (สถิติโลก 64.22 ม. สถิติโอลิมปิก 61.0)
2. โลธา มิเช่ (เยอรมันตะวันออก) 63.08
3. ฤดวิก คาเนีล (เช็ค) 62.93

● **800 เมตรชาย รอบชิง**

1. ราล์ฟ ดูเบลล์ (ออสเตรเลีย) 1 นาที 44.3 วินาที สถิติโลก 1 นาที 44.3 วินาที สถิติโอลิมปิก 1 นาที 45.1 วินาที)
2. วิลสัน คิพรูกัท (เคนยา) 1 นาที 44.5 วินาที
3. ทอม ฟาร์เวลล์ (สหรัฐ) 1 นาที 45.4 วินาที

● **100 ม. หญิง รอบชิง**

1. ไวโอเล็ต ไทฤส (สหรัฐ) 11.0 วินาที (ทำลายสถิติโลก)
2. มาร์บารา ฟาเรล (สหรัฐ) 11.1 วินาที
3. ไอ.โอ. เคิร์สเชนสไตน์ (โปแลนด์) 11.1 วินาที

200 ม. ชาย รอบควอเลอร์ไฟเนล คัดที่ 1-4 เข้ารอบเซมิ-ไฟเนลผลดังนี้

สาย 1

1. เจ. การ์โอส (สหรัฐ) 20.6
2. จี. เดวิส (ออสเตรเลีย) 20.7
3. อาร์.สตีน (อังกฤษ) 20.8
4. เอ็ม. เจก้าเตซาน (มาเลย์) 21.0

สาย 2

1. พี. การ์จาเลส (โคลัมเบีย) 20.4
2. เจ ไอเกนแฮร์ (เยอรมันตะวันออก) 20.7
3. เอฟ. อาร์เซเวโด (เปรู) 20.7
4. ไอ. มอเรโน (ชิลี) 20.8

สาย 3

1. พี.สมิธ (สหรัฐ) 20.2
2. อี. โรเบิร์ท (ทรินิแดด) 20.4
3. อี. โมราโนวสกี้ (บาฮามาส์) 20.8
4. เอ็ม. อิวานอฟ (รัสเซีย) 20.8

สาย 4

1. เอ็ม. เฟรย์ (จาไมก้า) 20.3
2. แวล. เกวสลัค (สหรัฐ) 20.5
3. อาร์ บัมบัค (ฝรั่งเศส) 20.6
4. อาร์. แบนธอร์ท (อังกฤษ) 20.8

400 ม หญิง

รอบเซมิไฟเนล คัดที่ 1-4 เข้ารอบชิงชนะเลิศผลดังนี้

สาย 1

1. เอส เฮนนิ่ง (เยอรมันตะวันออก) 53.3
2. ซี.เบสสัน (ฝรั่งเศส) 53.6
3. เจ. ซิมป์สัน (อังกฤษ) 54
4. เอ. เพ็นตัน (คิวบา) 54

สาย 2

1. แอล. บอร์ด (อังกฤษ) 52.5
2. เอช. แวนเดอร์โฮเวน (ฮอลแลนด์) 52.6
3. เอน. พีเชนกินา (รัสเซีย) 52.7
4. ไ. สตรอย (สหรัฐ) 53.2

● **บัญจกรีฑาสมัยใหม่** อังการีกำลังทำคะแนนนำจากมาด้วยสวีเดน หลังจากการแข่งขันเสร็จสิ้นไปแล้ว 3 ประเภท คือ ขี่ม้าฟันดาบ และขี่เป็น ต่อไปนี้เป็นคะแนนตามลำดับ

1. อังการี 8.784 2. สวีเดน 8.689 3. รัสเซีย 8.341 4. สหรัฐ 8.024 5. ญี่ปุ่น 7.836 6. ฟินแลนด์ 7.882 7. อังกฤษ 7.784 8. ออสเตรีย 7.772 9. ฝรั่งเศส 7.649 10. เยอรมันตะวันออก 7.335 11. อิตาลี 7.222 12. บุลกาเรีย 7.218 13. เม็กซิโก 7.095 14. ออสเตรเลีย 7.093 15. เยอรมันตะวันตก 6.998

● **ฟุตบอล**

นักตะลุกหนังนาทาถูกลงโทษกรรวาดค่อนเทิ่ม แต่ได้ฝ่ากลายสู่อังการี แซมป์โอลิ ปิกไคเกียวจน สมอกัน 2-2 นับเป็นรายการนัดเด ดู่ซึ่งทำญี่ประจำวัน

ขานา ท่ายอิสราเอลมาแล้ว 5-3 ในวันแรก ซึ่งการแข่งขันจบลงด้วยการรวมแรกหนึ่งลุกลุล สองนักเตะฆาตาคือ การิบา อาบูการี และ ชาร์ล โดลาเมตีย์ ถูกลงโทษไม่ให้ลงเล่นเป็นเวลา 1 ปี และอีกสองคน ยอร์จ อัลวาสซีนกับโจนส์ อาบูโอ กวาเซฟโอ ห้ามลงเล่น 2 แมทช์ และคนที่ 5 โจนาธาน ตาร์โป ถูกคาดโทษรุนแรงจนมาชาร์ล กยานิซี โก้ ออกปากว่าเป็นเรื่องที่น่าหัวร่อ แต่ทีมเราจะขังลงแข่งขันต่อไป

ผลการแข่งขันคู่อื่น ๆ ฮันเกีซน ฮีคลัมเบีย 3-2 (1-0) ฝรั่งเศส ชนะเม็กซิโก 4-1 (3-1) และอิสราเอลชนะซ ลวาเดอร์ 3-1 (2-1)

● **บาสเกตบอล**

"เซมป์เก้า" สหรัฐชนะฟิลิปปินส์ 96-75 คะแนน ยูโกสลาเวียชนะเซนกัล 84-65 คะแนน, ส.ปญ ชนะ ปานามา 88-82 คะแนน, บุลกาเรีย ชนะ มอร็อกโก 77-69 คะแนน ไปแลนด์ เกือน คิวบา หวุดหวิด 78-76 คะแนน รัสเซียชนะ เกาหลีใต้ 89-58 คะแนน อิตาลี ชนะ เปอร์โตริโก 98-66 คะแนน

● **ฮ็อกกี้**

สเปญ ชนะ เบลเยี่ยม 2-0, อินเดียค้อนเม็กซิโก 8-0, เยอรมันตะวันออกเสมอกับนิวซีแลนด์ 1-1, เยอรมันตะวันตกชนะญี่ปุ่น 3-0, สเปญ ชนะ เบลเยี่ยม 2-0

● **วอลเลย์บอล**

ประเภททีมชาย ญี่ปุ่นชนะไปแลนด์ 3 เกมส์รวด 15-9,15-11 และ 15-10 เบลเยี่ยมชนะบราซิล 3-1 เกมส์ด้วยคะแนน 15-7, 16 14, 9-15 และ 15-6 อเมริกาชนะรัสเซียแซมป์เก้า 3-2 เกมส์ด้วยคะแนน 11-15 15-10, 10-15, 15-10 และ 15-9 เช็คโกสโลวาเกียชนะเยอรมันตะวันออก 3-2 เกมส์ด้วยคะแนน 15-2, 15-17, 14-16' 15-11, และ 15-9 บุลกาเรียชนะ เม็กซิโก 3 เกมส์รวด 15-9, 15-4 และ 15-6

ประเภททีมหญิง เช็คโกสโลวาเกีย ชนะเม็กซิโก 3 เกมส์รวด 15-6, 15-2, และ 15-14, ญี่ปุ่นชนะเปรู 3 เกมส์รวด 15-3 15-11 และ 15-9

● **มวย**

รุ่นเฟเธอร์เวท

เอ็ม.จี.อรามด้า (อาร์เจนตินา) ชนะคะแนน แอล.โอตัวร์โล (คิวบา)
เอส ออเรล (เม็กเซีย) ชนะคะแนนเอ็ม.ซานตามาเรีย (นิการากัว)
พี.วานเนิ่ง (ฟิลิปปินส์) ชนะคะแนน พี.แอนตัน (ฝรั่งเศส)
เอ็ม. ซัวเรอร์ (มอร็อกโก) ชนะคะแนน เอ. เมบาร์ก้ี (อัลจีเรีย)
อี. โคเนม่า (อิตาลี) ชนะคะแนน ซี.เอ. ปาล์ม (สวีเดน)
วี. พลอตนิกอฟ (รัสเซีย) ชนะคะแนน อาร์. เมอโรเนน (ฟิลิปปินส์)
อี. ทรีซี่ (ไอร์แลนด์) ชนะคะแนน อี. เวสท์ (จาไมก้า)
เอ. โรสเดน (เม็กซิโก) ชนะคะแนน อับดุล ฮามิด (ซูดาน)
ที. เปเลกริโน (ฟิลิปปินส์) ชนะน็อกเอาท์ เอส. พันเตาอัน (เอธิโอเปีย) ยก 1
เซย์ที่ ตาวาร์ (ตุรกี) ชนะคะแนน แอนเดรส มาร์ติน (สเปญ)
เอ. โรบินสัน (สหรัฐ) ชนะ ที.เค.โอ. เซสไชร์ (อังกฤษ) ยก 2
มิเกลอห (บุลกาเรีย) ชนะคะแนน เจ.วาลกาส (โปแลนด์)
เจ. ปาง โกวิก (ยูโกสลาเวีย) ชนะคะแนน อาร์. เมอร์กาโด้ (เปอริโต้ริโก)
เอ. โจนส์ (สหรัฐ) ชนะคะแนน เอ็ม. คาโนนวาส์ (เปรู)
อับเดล ฮาดี กาลาฟ อัลลาที่ (อาหรับ) ชนะคะแนน โมลดี มานาย (ตูนิเซีย)
ชัน ฮูน คิม (เกาหลีใต้) ชนะคะแนน ทาเคชิ โอกาโมโต้ (ญี่ปุ่น)

รุ่นมิดเดิลเวท

อาร์. มาร์เรโร (คิวบา) ชนะฝ่าน เอส.เฮอร์นานเดซ (เปอโตริโก)
ซี. ฟีนเนกัน (อังกฤษ) ชนะคะแนน ที.ซัมบา (ทานซาเนีย)
เอส. จีโอกรีฟ (บุลกาเรีย) ชนะคะแนน เอ็ม. คาสซาดี (อิตาลี)
เอ็ม. ทาลอฟ (ยูโกสลาเวีย) ชนะคะแนน บ. แอล อาโวดัส (มอร็อกโก)

● **โปโลน้ำ**

เยอรมันตะวันตก ชนะ สเปญ 5-3
คิวบาต้อนบราซิล 9-2
เยอรมันตะวันออกเฉือนเม็กซิโก 12-4
ญี่ปุ่น ชนะ กรีซ 8-7
เยอรมันตะวันตก ชนะ สเปญ 5-3

● **เรือใบ**

แข่งวันที่ 09 ประเภท 5-5 คลาสส์ ที่ 1 สวีเดน ที่ 2 อังกฤษ และที่ 3 เยอรมัน
ประเภทฟินน์ ที่ 1 ออสเตรเลีย ที่ 2 นิวซีแลนด์ และที่ 3 ออสเตรีย
ประเภทดรากอน ที่ 1 เดนมาร์ก ที่ 2 เยอรมันตะวันออก และที่ 3 ฝรั่งเศส
ประเภท ฟ้งดัชแมน ที่ 1 ทีมอังกฤษ ที่ 2 ทีมนอร์เวย์ และที่ 3 ทีมเยอรมันตะวันตก
ประเภทสตาร์ ที่ 1 ทีมนอร์เวย์ ที่ 2 ทีมอิตาลี และที่ 3 ทีมสหรัฐ.

สรุปเหรียญล้นสุดถึงวันอังคารที่ 15 ต.ค.

ประเทศ	ทอง	เงิน	ทองแดง	รวม
สหรัฐ	4	2	2	8
รัสเซีย	1	2	3	6
อังกฤษ	1	1	1	3
เคนยา	1	1	0	2
ยูเนเซีย	1	1	0	2
ฮังการี	1	1	0	2
อิหร่าน	1	1	0	2
โปแลนด์	1	0	3	4
ญี่ปุ่น	1	0	1	2
ฮอลแลนด์	1	0	0	1
ออสเตรเลีย	1	0	0	1
จาไมก้า	0	1	0	1
เยอรมันตะวันออก	0	1	0	1
เยอรมันตะวันตก	0	1	0	1
เม็กซิโก	0	1	0	1
สวีเดน	0	1	0	1
เอธิโอเปีย	0	1	0	1
อิตาลี	0	0	1	1
ออสเตรีย	0	0	1	1
เชคโกสโลวาเกีย	0	0	1	1
ตูนีเซีย	0	0	1	1

นายประพันธ์ เทศะกูล บรรณาธิการ,ผู้พิมพ์และผู้โฆษณา, นายสนิท เอกชัย หัวหน้ากองบรรณาธิการ, นายอิศรา อมันตกุล ผู้ช่วยหัวหน้ากองบรรณาธิการ, นายเชลง กัทลีรัตนะพันธุ์ บรรณาธิการข่าวในประเทศ
บริษัท สื่อพระยาการพิมพ์ จำกัด: เจ้าของ นายไกวัล ชูจิตศ์ บรรณาธิการข่าวอาชญากรรม; ม.ล.เฉลิมจิตร คเนจร บรรณาธิการฝ่ายศิลป์, นายอารีย์ อิ่มสมบัติ บรรณาธิการฝ่ายพิสูจน์อักษร
สำนักงานและพิมพ์ที่ บริษัท สื่อพระยาการพิมพ์ จำกัด,ถนนสื่อพระยา พระนคร, โทร. 30093-37546 ฝ่ายโฆษณา โทร.32012